سال سی و دوم ـ شماره ۹۳۶۸ | چهارشنبه بیست و ششم تیرماه ۱۳۳۶ | تکشماره دو ریال و نیم

اطلاعات

آمریکا برای جلوگیری از تسلط شوروی بر افغانستان فعالیت میکند

ایران و ترکیه برای خنثی کردن نفوذ شوروی در افغانستان از پشت پرده بفعالیت‌هائی دست زده‌اند

ملک‌حسین گفت طرح آیزنهاور مطابق تمایلات ملی اردن است ـ وزیر دفاع سوریه برای معامله اسلحه بپراگ و مسکو میرود ـ آمریکا ۲۰ میلیون دلار بلبنان کمک میکند

دولت مصر هواپیماهای جت در اختیار نیروی هوائی عربستان سعودی میگذارد

شوروی با قسمتی از پیشنهاد خلع سلاح امریکا موافقت کرد ـ سه تن از رهبران حزب کمونیست بلغارستان تصفیه شدند

دالس گفت: مرزهای اعراب و اسرائیل باید تضمین شود و اسرائیل باید به آوارگان عرب خسارت بپردازد ـ دول عضو پیمان آتلانتیک بسلاحهای اتمی مجهز خواهند شد

(مشروح اخبار جهان را در صفحات ۳، ۱۳ مطالعه فرمائید)

جریان روز

ایران

نفت و آینده ..!

بازدید شاهنشاه از نقاط آسیب دیده شمال بدون شك با اقدامات سریع و مفیدی برای بهبود وضع مصیبت زدگان زلزله همراه خواهد بود. شاهنشاه برای بازدید سایر نقاط زلزله زده خط فیروزکوه امروز عازم آن صفحات شده‌اند و همانطوری که انتظار میرفت اکنون اعلیحضرت نسبت بترمیم خرابیها و احیای زندگی درهم ریخته آسیب دیدگان نظارت مستقیم میفرمایند و همین حسن توجه کار رسیدگی بحال درماندگان شمال را سریعتر خواهد نمود. کار اصلاح مناطق آسیب دیده باید با ساختمان خانه‌های ویران شده و اسکان اهالی آن سامان شروع شود.

بقیه در صفحه دوم ستون اول

جهان

راه افغانستان

افغانستان سالهای دراز از عرصه سیاست جهانی بر کنار بوده است. در این کشور کوهستانی که فاقد راه و سایر وسائل ارتباطی است تاثیر تمدن غربی و سیاست های خارجی بسیار کم بوده است و مردم آن تا این اواخر صرفا بکار های کشاورزی و دامپروری خود اشتغال داشتند افغانستان را در همه جا بعنوان کشوری دور افتاده و عقب مانده میشمردند و عملا کسی را با آن کاری نبود.

اما در داخله افغانستان میل به تجدد و استفاده از مزایای زندگانی جدید و تمدن اروپائی روز بروز قوت میگرفت، باوجود آنکه شورش «بچه سقا» نهضت

بقیه در صفحه دوم ستون دوم

سلام عید غدیر

اعلیحضرت فرمودند: کشور ما از لحاظ نفت بصورت پیشروترین کشور جهان درمیآید

شرکت ملی نفت ایران بزرگترین شرکت نفت دنیا خواهد شد

روزیکه کشور ما باخطر سقوط و اضمحلال قطعی مواجه بود در حرم مطهر حضرت امیرالمؤمنین (ع) دست توسل برای نجات میهن بسمت آن بزرگوار دراز کردم

مراسم سلام عید غدیر از ساعت هشت و نیم تا ساعت یازده و نیم بامداد دیروز حضور اعلیحضرت همایونی در کاخ گلستان برگزار شد.

بقیه در صفحه چهارم

اعلیحضرت همایونی هنگام خروج از کاخ گلستان پس از خاتمه مراسم سلام دیروز

امروز برای دومین بار

شاهنشاه عازم نقاط زلزله زده شدند

اعلیحضرت همایونی از آبگرم و نواحی لاریجان دیدن کردند

تلگراف تاسف پادشاه عربستان سعودی بشاهنشاه

کمك‌های بهداشتی کافی بزلزله زدگان شده است و فقط به‌چادر احتیاج است ـ کمك‌های داخلی و خارجی بجمعیت شیر و خورشید سرخ ادامه دارد

شاهنشاه در نقاط زلزله‌زده

ساعت هفت بامداد امروز اعلیحضرت همایون شاهنشاهی برای بازدید از نقاط زلزله‌زده نواحی لاریجان با اتومبیل عازم آب گرم شدند وعده‌ای از خبرنگاران و عکاسان جراید داخلی و خارجی نیز در التزام شاهنشاه بلاریجان رفتند.

بازدید شاهنشاه از نقاط زلزله‌زده لاریجان تا عصر امروز پایان خواهد یافت. و اعلیحضرت همایونی غروب امروز بتهران مراجعت خواهند کرد.

اکنون گزارش خبرنگار ما از آب گرم:

ساعت نه و نیم صبح امروز موکب اعلیحضرت همایونی وارد ناحیه آبگرم شد.

کلیه اهالی که قبلا از تشریف فرمائی اعلیحضرت همایونی مطلع شده بودند در مسیر اتومبیل ایستاده بودند.

پس از تشریف فرمائی شاهنشاه اهالی زلزله‌زده بدور ماشین حلقه زده و هر یك تقاضائی میکردند. اعلیحضرت بامشاهده کربه‌وزاری اهالی و استمداد آنها دستورات لازم را بمتصدیان و روسای مربوطه صادر فرمودند.

سپس بکلیه اهالی و ساکنین آبگرم

بقیه در صفحه چهارم

اخطار سازمان برنامه بشرکت جان‌مولم

ابتهاج مدیر عامل برنامه میگوید:

شرکت جان‌مولم نتوانسته است طبق قرارداد عمل کند

ساختمان چهارهزار کیلومتر از جاده‌های کشور بشرکت دیگری جز جان‌مولم واگذار میشود ـ اگر جان مولم تا سه ماه دیگر جبران عقب افتادگی‌ها را نکند قرارداد فسخ خواهد شد

امروز اطلاع حاصل شد که بواسطه عدم پیشرفت عملیات ساختمانی شش‌هزار کیلومتر از شاهراههای اصلی کشور که تحت نظارت مؤسسه جان‌مولم سازمان برنامه باید انجام گیرد قسمتی از عملیات راهسازی بمؤسسات دیگر واگذار خواهد شد.

سازمان برنامه در سال ۱۳۳۴ قرار داد جهت ساختمان ششهزار کیلومتر از شاهراههای اصلی کشور را با مؤسسه جان‌مولم منعقد نمود که ظرف هشت سال ششهزار کیلومتر راه اساسی و مدرن در کشور ساخته شود

ولی گفته شده است با اینکه مؤسسه جان‌مولم از مرداد ماه ۳۴ رسما شروع بکار نموده در حال حاضر فقط حدود ۲۵۰ کیلومتر راه در دست ساختمان دارد بطوریکه بعضی از کارشناسان فنی اظهار میدارند عدم پیشرفت کارهای ساختمانی بواسطه اینست که مقاطعه کاران مربوطه با وسائل مدرن جاده‌سازی امروز مجهز نیستند و با اینکه مقداری وسائل و ماشین آلات جدید و سنگین راه سازی وارد کشور شده است معذلك بواسطه عدم آشنائی باطرز کار و استفاده از این ماشین آلات جدید کارها بکندی پیش میرود

بقیه در صفحه چهارم

بقلم آقای محمد فضائلی نماینده مجلس

بازدید اعلیحضرت همایون شاهنشاه از مناطق زلزله‌زده شمال

از صبح شنبه اعلیحضرت همایون شاهنشاه باتفاق علیاحضرت ملکه‌ثریا در مدت کوتاهی با سرعت قسمتهای مهمی که از آسیب زلزله در شمال و بران شده بود باز دید فرمودند. شاهنشاه در این سفر با استفاده از راه آهن و هواپیما و اتومبیل و اسب بدره‌های دور افتاده و صعب العبور سر کشی فرمودند.

اعلیحضرتین علاوه از مشاهده مناطق آسیب دیده که در مسیر راه آهن قرار داشت به سه قریه آتو واقع در ۱۲ کیلومتری زیراب و کنگ رج کلاو سنگچال

بقیه در صفحه پانزدهم

آقاخان جدید بایران میآید

تا بوضع ۶۰ هزار خانوار پیرو خود رسیدگی نماید

پیروان آقاخان چهارم در ایران از او در خواست کرده‌اند

پیشنهاد آقاخان مرحوم را بدولت ایران جامه عمل بپوشاند

خبرنگار ما امروز از قول یك منبع ایرانی که با خاندان آقاخان پیشوای فرقه اسماعیلیه ارتباط دائم داشته و سمت نمایندگی مخصوص آقاخان را دارد گزارش میدهد که پرنس کریم نوه آقاخان مرحوم که بسمت چهارمین آقاخان و پیشوای فرقه اسماعیلیه منصوب شده است بزودی بایران مسافرت خواهد کرد تا از وضع پیروان خود مطلع شود. منبع فوق بخبرنگار ما اظهار داشت که پرنس کریم قصد دارد پس از انجام کارهای خود در ژنو و انجام مراسم رسمی پیشوائی فرقه اسماعیلیه بکلیه کشورهائیکه پیروان او در آن زندگی میکنند سفر نماید که از جمله ایران هم جزو برنامه بازدید او میباشد پیروان آقاخان در ایران که بالغ بر شصت هزار خانوار میباشند مدت یکهفته عزادار هستند و طی تلگرافی مراتب تسلیت و تاثر خود را بر همر جدید فرقه اعلام کرده‌اند.

شصت هزار خانواده پیرو فرقه اسماعیلیه بطوریکه خبرنگار ما اطلاع حاصل کرده است در نقاط زیر بسر میبرند.

حومه قائنات ـ بیرجند ـ سیرجان ـ شهربابك ـ کرمان ـ قاسم آباد مشهد ـ دزباد ـ شاه‌نقی مشهد ـ حومه محلات حومه قم و تربت حیدریه.

مرحوم آقاخان سوم قبل از فوتش به دولت ایران اطلاع داده بود که حاضر است برای رفاه و آسایش پیروان خود هر مقدار اراضی بایری را که دولت حاضر بفروش آن باشد خریداری کرده و کلیه پیروان

بقیه در صفحه چهاردهم

پرنس علی‌خان (دست چپ) و فرزند ۲۰ ساله‌اش پرنس کریم‌خان امام تازه فرقه اسماعیلیه. آقاخان در وصیت‌نامه خود نوشته بود که شرایط دنیا ایجاب میکند که شخصیت جوانی رهبری اسماعیلیه را بر عهده گیرد و بهمین مناسبت نوه‌اش را بجانشینی انتخاب کرد.

یکی از شخصیتهای بزرگ معماری

برای مطالعه و اظهار نظر در ساختمانهای جدید مجلسین بایران می‌آید

آقای (ژیوپونتی) که یکی از بزرگترین معماران ایتالیائی است و در تمام دنیا معروفیت دارد بنا بدعوت آقای مهندس فروغی قریبا به تهران خواهد آمد که از طرحهای ساختمانی که بوسیله معماران ایرانی در این اواخر انجام شده است مخصوصا دو بنای معظم مجلس سنا و مجلس شورا بعمل دیدن و اظهار نظر نماید

ساختمان‌های مهمی در آمریکا ـ اروپا و آسیا طبق نقشه آقای ژیوپونتی ساخته شد و اکنون نیز در شهر میلان بزرگترین و مدرن‌ترین آسمان‌خراش اروپا را بنا مینماید. ضمنا ایشان مدیر مجله معروف دموس میباشند که راجع ساختمان و تزئینات ابنیه در ایتالیا منتشر میشود.

آنفلوآنزا

کلیه داروخانه‌ها موظفند قیمت داروها را پشت نسخه ثبت نمایند

هشتاد درصد اهالی آبادان به آنفلوانزا مبتلا شدند آنفلوانزا در عراق و اسرائیل وارد شده است

دامنه بیماری آنفلوآنزا در تهران و شهرستانها بسرعت توسعه می‌یابد در تهران دسته دسته مبتلایان در بیمارستانها و بر اثر نبودن جا در بیمارستانها ناچار در منازل شخصی بستری می‌شوند

طبق گزارشهائی که خبرنگاران ما در ۲۴ ساعت اخیر از شهرستانها فرستاده‌اند هم اکنون در اکثر شهرستانهای کشور آنفلوآنزا شدت و بطور اپیدمی شیوع دارد

صدی ۸۰ مبتلا شده‌اند

خبرنگار ما از آبادان اینطور گزارش می‌دهد.

چند روز است که بیماری آنفلوآنزا

بقیه در صفحه چهاردهم

اعلامیه وزارت بهداری

کلیه داروخانه‌ها موظفند قیمت داروها را بطور خوانا در روی نسخه ثبت و مهر نمایند.

متخلفین طبق قوانین و مقررات موجوده شدیداً تحت تعقیب قرار خواهند گرفت.

وزیر بهداری ـ دکتر راجی

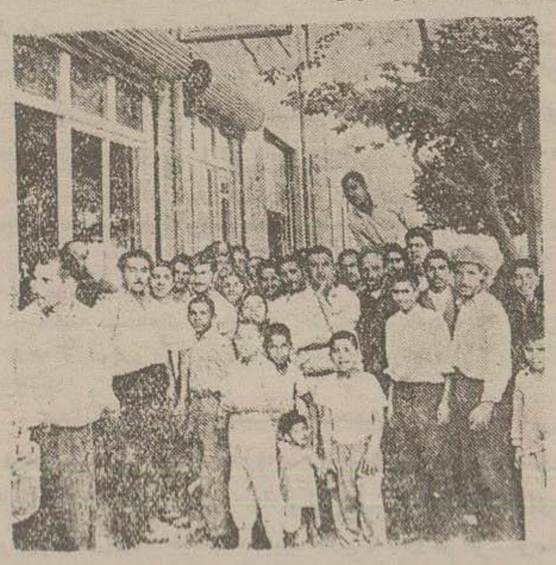

نمونه ای از اجتماع مردم در دادگاه‌ها

مطالعه درباره نژاد و زبانهای جنوب ایران

یك نژاد شناس آمریکائی مشغول مطالعات مربوط به نژاد و زبان‌های طوایف نواحی جنوب ایران است

پروفسور «پیر اوبرلینك» نژاد شناس امریکائی با استفاده از برنامه کمك هزینه مطالعاتی (فلوشیپ) بنگاه فورد برای انجام یکرشته مطالعات بایران مسافرت و در مدت دو ماه اقامت خود در ایران اطلاعات مفیدی راجع باصل نژاد و زبانهای طوایف نقاط مختلف کسب کرده است.

دکتر «اوبرلینك» در مصاحبه مطبوعاتی خود اظهار داشت:

«هر سال بنگاه فورد که یك موسسه خیریه امریکائی است بعده زیادی از دانشجویان و دانشمندان طی برنامه‌های مخصوص «فلوشیپ» خود کمك میکند تا بکشورهای دیگر مسافرت کرده و در رشته‌های مربوط بخودشان مطالعاتی بعمل آورند «امسال بنگاه مزبور سه نفر از فارغ التحصیلهای دانشگاههای امریکا برای مطالعاتی بایران اعزام داشت.

یکی از این سه نفر از دانشگاه پرینستون است و در (داور آباد) از نواحی کرمسار مطالعه میکند و دیگری از دانشگاه هاروارد است و یکسال در شیراز خواهد ماند.

این دو نفر هر دو مردم شناس هستند و راجع بزندگی روستائی و شهری مردم این نواحی تحقیق میکنند.

من هم فارغ التحصیل دانشگاه کلمبیا هستم و مشغول تحقیقات درباره نژاد و زبان مردم نواحی جنوبی ایران هستم.

تحقیقات من جزئی از برنامه ایست که موسسه خاورمیانه دانشگاه کلمبیا انجام می‌دهد

تگرگ درشت در مشکین‌شهر

طبق گزارش خبرنگار ما از مشکین‌شهر ساعت هفت و نیم بعد از ظهر دیروز هوای این شهر ناگهان منقلب شد و مدت پانزده دقیقه تگرگ شدیدی که وزن دانه‌های آن بیش از ۱۰۰ تا ۱۵۰ گرم بوده بارید.

فردا ۵ شنبه ۲۷ تیر

به آگهی مخصوص

چرخ خیاطی ژوکی

در صفحه ۲ توجه فرمائید

آ ـ ۱۲۴۲۴

بی‌ناکا

BINACA

دارای خوشبو کننده و ذرات نیم کننده

ساخت سوئیس

بندر پهلوی ـ غازیان

پانسیون متروپل

اگر میخواهید بشمال مسافرت نمائید. کنید از پانسیون متروپل در غازیان دیدن

آ ـ ۹۲۴۶ ـ ۶ ـ ۷

واکوماتیك

برای همه اتومبیل‌ها ـ صفحه ۴

قابل توجه آقایان پزشکان

محصولات داروئی پنترو امریکا

PENETRO -(Plough U.S.)

قطره بینی پنترو ـ شربت سینه پنترو ـ قرص مکیدنی ـ پماد پنترو ـ لوله استنشاقی ـ قطره چشم پنترو

آ ـ ۱۲۳۲۸ آگهی غرب

در کافه شهرزاد (لوکولوس سابق)

از امشب الی پنجم مرداد برای آخرین بار برنامه هیئت بالت چیمارو

از شرکت هنرپیشه معروف خنده خهیس اجراء خواهد شد.

ورود آزاد ـ خوردن غذا اختیاری ـ شروع نمایش ساعت ۲۳ تلفن ۳۲۶۵۹

آ ـ ۱۲۳۴۸ «کانون طوطی»

مشمع میچچه

«الاستو کورن»

ضد میخچه پا

ساخت آلمان

(۱) نماینده انحصاری شرکت سهامی برنو چهارراه سیدعلی

آ ـ ۱۱۶۱۴

چای جهان

۲۵۳

کرمانشان | دورکرمانشان | تبریزنشان | ۱۵۱ | ملکه‌نشان | کلیه‌نشان

آگهی استخدام

شرکت ملی نفت ایران برای استخدام درخوزستان باشخاص زیر نیازمند است:

۱ ـ دوشیزگان قابله که در پرستاری دارای سابقه کار و تجربه باشند.

۲ ـ دوشیزگان پرستار که دارای دیپلم پرستاری از آموزشگاههای ایران یا خارجه باشند.

۳ ـ پزشکیاران مرد که دارای دیپلم پزشکیاری (برابر بادیپلم متوسطه) باشند.

داوطلبان تهران باداره کل استخدام واقع در چهارراه خیابانهای شاه و دانشگاه مراجعه نمایند. داوطلبان شهرستانها میتوانند مکاتبه نمایند اداره کل استخدام

ایران

نفت و آینده..!

بقیه ازصفحه اول

اکنون افرادلرزلهزده‌درپناه‌خانه‌های مخروبه‌ودرسایه درختان‌و درپای‌دیوار های شکسته روزگار میگذرانند و پیوسته‌درمعرض سرماو بادوباران‌قرار دارندوتلگرافات‌ونامه‌هائی که‌ازدهات مجاور این‌نقاط برای‌ما میرسد مردم ازنداشتن جاو پناهگاه‌اظهار نگرانی شدید میکنند واز سرنوشت‌خود و اطفالشان بیمنا کند.

جمعیت‌شیروخورشیدسرخ‌ودولت باید درامراحیای خانه‌های ویران‌و اسکان اهالی آسیب‌دیده‌باسرعت‌اقدام کنند زیرافصل تابستان اگر بگذردوسرما شروع شودماخرابی‌راهها‌ونبودن‌وسایل ارتباطی‌کارساختمان ورسیدگی بحال مردم‌را بی‌نهایت‌دشوارخواهدساخت

درسلام عیدغدیر شاهنشاه‌نسبت‌بوضع زلزله زدگان شمال‌ولزوم رسیدگی بحال آنهاوترمیم خرابیها بیاناتی‌ایراد کردند ومخصوصاتصریح فرمودند که نبایدازحوادث وسوانح‌طبیعی‌هراسی بدل‌راه دادوروحیه راباخت، زندگی هرملتی‌خالی‌ازاین ماجراهانیست ولی مسئله اینستکه ملتهای‌زنده وفعال همیشه ازمیان‌این‌حوادث واز گردو غبار بلاباز نده تروبانشاطتر بیرون‌میآیند، نبایددست راروی دست گذاشت وسر فرازخرابه‌ها گریه‌وزاری کردبلکه‌باید جنبیدو کمرهمت‌بست‌وزندگی تازه‌ای رابر بالای ویرانیها بنا کرد. شاهنشاه دربیانات دیرورخود اشاره‌بقانون نفت واثرات آن درزندگی مردم کردند ، اکنون کشورما دارای‌قانون خاصی‌در موردنفت‌است که میتواند ازهرجهت منافع کشوررا درقبال تعهدات وقرار دادهای آینده حفظ‌وحمایت‌نماید.

بابودن‌این قانون که درواقع ابزار اساسی‌کار وعمل شرکت ملی نفت ایران‌میباشد وبامنابع بی‌پایان‌نفت ، شرکت‌ملی‌ایران‌درآتیه‌درشمار بزرگترین قدرتهای نفتی جهان درخواهدآمد، درموقعی که کنسرسیوم نفت ایران‌از شرکتهای بزرگ‌بین‌المللی تشکیل گردید باتوجه‌بشرایط موجودو نبودن‌قانون خاص؛ بهترین طریقی که میتوانست ملت‌ایران‌را ازعواید نفت‌بهره‌مند کند اختیار گردید. اکنون کیفیت‌شرایط آنروز صورت‌قدرت متمرکز شرکت ملی‌نفت‌بادر دست داشتن اختیارات ناشی‌ازقانون نفت‌تغییر پیدا کرده‌است وبتدریج‌شرکت ملی‌نفت‌میتواندجای حقیقی خودرا دربازرگانی نفت‌جهان بازنماید. ایران‌ازنظر درآمدسرشارنفت، آینده‌درخشانی‌داردولی‌بنظر مامهمترین موضوع وبابعبارت‌بهتر مشکل‌جامعه‌ما وجودآوردن‌یک‌هماهنگی‌اجتماعی‌برای آماده کردن زمینه استفاده ازدرآمد نفت‌است.

تعبیر هماهنگی اجتماعی‌اینست که سطح‌زندگی همه‌طبقات کشور ازنظر میزان‌درآمدو کیفیت‌بهداشت‌وفرهنگ بهم‌نزدیک‌شود؛ امروزاین نزدیکی با هماهنگی اجتماعی بهیچ وجه وجود ندارد؛ راه‌بوجودآوردن این‌هماهنگی استفاده‌صحیح وسریع ازهمین درآمد موجودنفت‌وسایردرآمدهای ملی‌است؛ ماهمیشه نمیتوانیم دست خودراسوی کمک های خارجی و باسرمایه‌های خارجی‌درازنمائیم، همیشه‌نمیتوانیم‌برای توسعه‌امورصنعتی‌واقتصادی واجتماعی‌و سایرامورزندگی ازکارشناسان‌خارجی و کمپانیهای‌خارجی کمک‌بگیریم.

همیشه نمیتوانیم همه‌چیزخودرا از سنجاق گرفته تا اتومبیل وهواپیما و تراکتور از خارج بخریم و بالاخره همیشه نمیتوانیم‌فقط بصورت یک کشور وارد کننده‌باقی‌بمانیم، برای‌ازبین‌بردن این‌نواقص بایدبازار ووسایل‌کارخودرا عوض‌نمائیم؛ بایدزمینه راطوری‌فراهم کنیم که درآمدهای‌ملی‌صورت‌صحیح وطبق‌نقشه خرج شود و بتواند برای اقتصاد مملکت یک‌پایه‌اساسی‌محکمی بوجود آورد.

حدمتوسط درآمدیک‌فرد کشورمادر سال ۸۰دلاربامبلغی‌درحدودپانصدتومان است . این درآمد فردی بهیچوجه نمیتواند نموداریک کشور مترقی‌ویک ملت مستغنی باشد بلکه‌این درآمد بخوبی نشان‌میدهد که مردم ایران‌از نظرفرهنگ واقتصاد وسطح زندگی یک ملت‌عقب مانده‌است،مانمیتوانیم باکارصحیح‌وتغییر وضع‌سازمانهای خود این‌معیارعقب‌افتادگی‌رادرهم‌شکنیم‌و سطح زندگی‌خودرا بااستفاده‌ازمنابع زیرزمینی‌ونیروی‌خلاقه‌مردم‌بالا ببریم ولی همانطور که گفتیم‌این‌تحول‌احتیاج به‌تصمیم وحسن‌نیت ونقشه‌وکارمداوم دارد .ما میتوانیم ازحالا سازمانهای اجتماعی وزندگی‌مردم‌رابرای‌استفاده ازدرآمدهای آینده نفت آماده کنیم واین‌مهمترین عاملی است که‌میتواند موفقیت ایران رادرامربازرگانی‌نفت دنیاتضمین نماید .

جهان

راه افغانستان

بقیه ازصفحه اول

تجددطلبانه امیر امان‌الله‌خان‌رادرهم شکسته‌بودمردم‌افغانستان‌بادورنمای یک آینده‌بهتر آشنائی یافته‌بودندوباگذشت سالهاوافزایش‌تماس‌افغانیهاباهمسایگان خودابن‌تمایل‌بپیشرفت‌وترقی‌درمیان‌عموم مردم‌خصوصاشهر نشینان افزایش‌یافت

دولت‌فعلی‌افغانستان نخست وزیری سردارمحمدداودخان که‌خویشاوندنزدیک پادشاه‌است، خصوصا این‌نهضت تجدد طلبی‌را تقویت‌نموده‌است. بحدی که می‌توان گفت پس‌از امان‌الله خان، هیچگاه‌افغانستان باین نحودرجاده پیشرفت‌وترقی‌نیفتاده بود.

این‌پیشرفت وتوسعه درسیاست داخلی‌وخارجی افغانستان‌بیک درجه محسوس‌است.

درداخل ایجادشبکه‌ارتباطی،احداث کارخانه‌هاوبهبودوضع کشاورزی وزندگی شهری،ودرخارج‌تمایل نایجاد دولت پختونستان‌وسایرادعاوی‌مرزی‌نسبت‌به بعض‌همسایگان دیگر. اتخاذ چنین سیاستی قیافه افغانستان‌رابکلی‌تغییر داده‌است. این کشور اکنون یکی ازمیدان‌های‌مبارزه بین‌المللی‌است‌ودر سیاست‌جهانی‌روزبروزجای مهمتری اشغال‌میکند.

ازآنجاکه افغانستان فاقدمنابع‌وقدرت فنی‌وتشکیلاتی‌لازم‌برای اجرای‌برنامه های عمرانی‌خودمیباشد، نزدیکترین رامرا استفاده ازکمک‌دیگران‌تشخیص داده‌است.

شوروی، همسایه شمالی‌افغانستان نزدیکترین‌منبع برای چنین کمکی بودوتمایل زیادی‌هم‌باین موضوع‌داشت معادل یکصد میلیون دلار اعتبار در اختیارافغانهاقرارگرفت و کارشناسان روس‌باین کشورسرازیرشدند.

طرحهائی که شوروی درافغانستان انجام داده سیار حائز اهمیت است. باوجود این‌بانهایت‌مهارت کوشیده‌اند بیش‌ازهرچیز به‌جنبه‌تبلیغاتی‌موضوع توجه کنند. برنامه‌های‌عمرانی‌شوروی درافغانستان اگرازلحاظ‌تاثیرخوددر اقتصاد کشوردردرجه دوم‌قراردارداز آن نظرکه دربرابرچشمان مردم است‌و جنبه نمایشی آن‌قوی‌است‌حائزاهمیت سیاسی‌است.

دربرابر، آمریکائیهانیزنخواستندمیدان رامنحصرا به‌حریف‌واگذارند وسیل کمکهای آمریکاوکارشناسان آمریکائی نیز به‌افغانستان‌سرازیرگردید .هم اکنون دوطرح ارتباطی‌مهم‌موردتوجه آمریکائیها قرارگرفته که درصورت اجراوضع اقتصادی‌افغانستان‌رادگرگون خواهد کرد باوجود این‌به‌دلائل‌چند دست‌شوروی‌درسیاست‌افغانستان‌قوی‌تر است.

یکی ازاین‌دلائل وضع جغرافیائی این کشوراست‌شوروی وچین کمونیست درهمسایگی افغانستان قرارگرفته‌اند ومصالح دفاعی‌افغانستان مستلزم‌حسن روابط بااین دوهمسایه‌نیرومنداست.

ازطرف دیگر افغانستان برسرمسئله پختونستان بپاکستان اختلاف داردو درحالی که شوروی دراین‌مسئله‌مشوق اوست، امریکاازپاکستان طرفداری و مرزهای آن کشوررا تضمین‌میکند.

علاوه‌براین‌اقتصادافغانستان روزبروز بیشترشوروی متکی میشود. راههای ارتباط افغانستان بخارج،ازسه طریق ایران، پاکستان و شوروی است. راه ایران‌وجودندارد و اختلاف برسررود هیرمندایجادوتکمیل آنرا بعهده‌تعویق انداخته‌است.راه‌پاکستان‌نظربه‌اختلافاتی که ذکرشدمطمئن نیست وتاچندی پیش قطع شده بود ، برای افغانستان راه‌شوروی باقی‌میماند واز آنجاکه شوروی‌هااز‌لحاظ وارداتی و صادراتی‌قادربرفع احتیاجات‌افغانستان هستندوزبروز دربازرگانی‌آن کشور مقام‌مهمتری بدست میآورند .

شک نیست که زمامدان افغانستان نیزمانندعموم‌ناظرین خارجی‌بخطری که استقلال وتمامی سیستم اجتماعی کشورآنهاراتهدیدمیکند توجه‌دارند. افغانستان‌ازهرلحاظ‌واسته‌بدنیای‌غرب است‌وتنهابخاطراتزوای‌سیاسی‌ومشکلات اقتصادی دست کمک بجانب شوروی دراز کرده‌است افزایش‌خطرمداخلات بیگانگان درامور افغانستان ایجاب میکند که‌خصوصا ازطرف‌همسایگان آن کشور سیاست‌واقع بین‌تر ودور- اندیشانه‌تری‌نسبت‌بافغانستان‌اتخاذشود.

خطبه های محمد

ترجمه و نگارش

جواد فاضل

من ازجانب‌پروردگار بزرگ فرمان‌دارم که‌ریشهٔ دوگونی و دوروئی ودو پرستی‌را ازبیخ برآورم وبجای آن‌نهال‌دوستی وراستی‌ویکتا شناسی‌رانشانم وازمیوهٔ شیرین آن‌کام‌انسانیت راشیرین‌سازم ودرسایه این‌نهال برومندجهانی راپناه‌دهم

از انتشارات علی‌اکبر علمی شاه‌آباد ناصرخسرو

آ_۱۱۸۵۶ ۳_۳

آگهی از طرف بنگاه‌ابزار

ختم خدمت

اشخاص‌ذیل :

آقای حیدرعلی‌قاردانشم - از۱۵ر۲ر۱۳۳۶

« نعمت‌الله‌وجدانی -از۱۸ر۳ر۱۳۳۶

« حسین‌میثاقی - از۱۸ر۴ر۱۳۳۶

« اسدالله‌میثاقی - از۱۹ر۴ر۱۳۳۶

« نعمت میثاقی - از ۱۹ر۴ر۱۳۳۶

از خدمت‌در بنگاه‌ابزار معاف‌شده‌اند .

آ_۹۰۱۱ صاحب‌ومدیر بنگاه ابزار - ابوالفتح اعتصامی

هزینه زندگی رانقلیل دهید ودیگر کرایه‌اتوبوس نپردازید

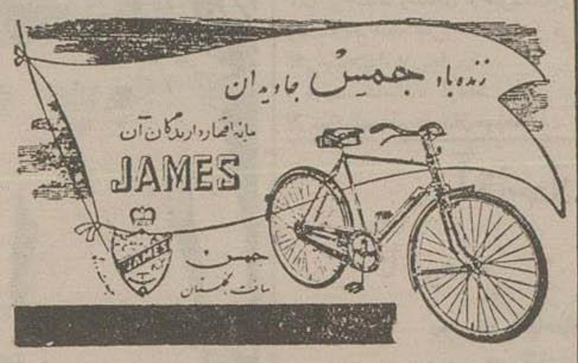

مجانی‌وزودتراز اتوبوس،بهر نقطه‌شهر بروید

یک‌دوچرخه‌جمس سالهاشمارا ازدادن کرایه اتوبوس‌بی‌نیاز میکند

دوچرخه جمس نوکر بدون‌حقوق‌شما

آ_۱۲۲۳۰

کتابهای درسی انگلیسی

دایرکت متداول ۳۰ ریال‌دوم۳۵سوم وچهارم

۴۰پنجم۴۵ ریال-دانش‌خیابان‌سعدی

آ_۱۲۳۶۰ ۱_۲

دفتر دبیرستان سینا

روزهای دوشنبه‌وچهارشنبه(صبحها)ازدانش آموزان دوره‌کامل متوسطه ثبت‌نام‌بعمل میآورد. ضمناعلاوه برزبان‌انگلیسی یک کلاس‌اول آلمانی برای دانش‌آموزان سال‌اول دائراست نشانی: امیریه معزالسلطان

آ_۱۱۹۰۸ ۳_۳

جهان تربیت

اخبارکاروان‌پیش آهنگان‌عازم جمبوری‌انگلستان منظماجهان تربیت میرسداشخاص ذی‌علاقه‌میتوانندوسیله تلفن۳۱۷۹۹ازماسئوال کنند.

آ_۱۲۱۴۴ ۲_۳

دبستان ملی آفاق

دستان ملی‌آفاق همه‌روزه‌صبح برای‌ثبت نام‌آماده‌است دانش‌آموزان سابق‌فقط تابیستم مرداد حق‌تقدم دارند.

کلاسهای تابستانی نیزدائراست.

رئیس دستان آفاق

آفاق شهامی

نشانی شاهرضا جنب‌ویلا کوچه‌سمنان

آ_۸۸۹۷ ۳_۳

مطب دکتر احمد طوطی

جراح و متخصص امراض زنانه مامائی

بهداشت حاملگی

عصرها بخیابان تخت‌جمشیدبین‌چهارراه ویلاوبوسف‌آباد انتقال‌یافت - پذیرائی از۴تا۳۰ر۸ بعدازظهر-تلفن۴۳۱۸۴

آ_۸۹۹۹ ۱_۵

نشریات

مشتمل بر

کلیه مکاتیب حصوصی و خطابه‌ها

وسخنرانی‌ها ومقالات

بقلم : مرحوم حسین‌سمیعی (ادیب‌السلطنه)

ازانتشارات مؤسسه مطبوعاتی علی‌اکبر علمی

آ_۱۱۸۵۴ ۳_۳

مطب دکتر داودکاظمی

جراح قلب - ریه- مری

بخیابان شاهرضا- پیچ‌شمیران- کوچه آبتین(روبروی‌شیرخوارگاه) شماره۶ انتقال‌یافت. تلفن‌مطب۳۵۴۶۳ تلفن منزل۸۳۴۴۱

آ_۸۹۸۷ ۱_۲

دکتر معانی

امراض مقاربتی ومجاری‌ادرار

امراض‌زنانه وسستی

خیابان‌فردوسی مقابل‌بانک‌ملی‌مرکز

آ_۸۷۰۹ ۴_۱۰

سبزیکاری عملی

تالیف

غلامرضا وزیری الهی

ازانتشارات مؤسسه مطبوعاتی‌علی‌اکبرعلمی

آ_۱۱۸۶۴ ۲_۳

نارنجک آمریکائی

نویسنده هیودلی‌چیز ترجمه‌ذبیح‌الله منصوری

بهترین کتاب پلیسی وجنائی‌قرن‌اخیر

از انتشارات مؤسسه‌مطبوعاتی‌علی‌اکبرعلمی

آ_۱۰۲۹۸ ۳_۳

سرگذشت سه‌اختر تابناک‌ایران

ابن‌سینا- سعدی- حافظ

با ترجمهٔ انتقادات فضلای عرب بر این کتاب

و پاسخ مولف

بقلم ، رحیم‌زاده صفوی

مؤسسه مطبوعاتی علی‌اکبر علمی‌شاه‌آباد و ناصرخسرو

آ_۱۰۲۹۲ ۳_۳

خواب آشفته

مجموعه‌چندنوول ازبهترین‌نویسندگان

ایوان‌تورگنیف-امیل زولا-آنتوان چخوف- شارل دوسیه- هنری بوردو- زند میزروا- اسکاروایلد- توماس‌هاردی-گی‌دوموپاسان-آندره کرتیس-بوکاچیو

ازانتشارات مؤسسه‌مطبوعاتی علی‌اکبرعلمی

آ_۱۱۸۵۸ ۲_۳

بکوشیدتافرزندانی هنرمندداشته‌باشید

هنربرتر ازگوهر امدپدید

نقاشی- مجسمه سازی- نجاری- آباژور سازی-دکور سازی- عکاسی وسایر کارهای دیگر هنری‌همه روزه دردستان جهان‌مینو تدریس میشود.

برای ثبت‌نام به دبستان جهان‌مینو سه راه ژاله مراجعه فرمائید.

آ_۱۲۳۳۸ دوکا

با کمال تاسف درگذشت آقای **عباسعلی توحیدی** راباطلاع‌اقوام وآشنایان میرساند. مجلس‌ختم آنمرحوم روزجمعه۲۸ر۴ر۳۶ ازساعت ۴الی۶ بعدازظهر درمسجد شبستر بهاواقع درخیابان‌امیر کبیر کوچه امین‌دربار برقرار خواهدبود.

زین‌العابدین توحیدی- علی جلوس

باقر زکیزاده -صادق‌سراجی-تقی راهدی

آ_۹۰۳۹

بازماندگان آنمرحوم مصیبت وارده راتسلیت میدهم.

بمناسبت شب‌هفتم رحلت‌مرحوم **دکتر هادی طاهری** باطلاع‌دوستان وآشنایان‌میرسد عصر پنجشنبه ۲۷ تیرماه ازساعت۵ الی ۷بعد ازظهر مجلس تذکری در مقبره آنمرحوم واقع در امامزاده عبدالله‌برقرار می‌باشد .

آ_۹۰۶۱ **مهندس محمد طاهری**

بمناسبت‌چهلمین روزدرگذشت‌شادروان **محمدغفاری**«معزالملک» مجلس‌تذکری درروز پنجشنبه ۲۷ر۴ر۳۶ ازساعت ۱۷الی۱۹ درامامزاده عبداله «مقبره‌خانوادگی» منعقدخواهدبود

آ_۹۰۳۱ **معصومه غفاری**

با کمال‌تاسف‌درگذشت مرحومه صدیقه‌طالب‌زاده همسر حاجی حسن سنجری‌ومادرابنجانبان‌سرگرد عبدالله‌وسرگرد بهمن‌طالب‌زاده را بدینوسیله باطلاع‌خویشان‌وآشنایان‌میرساند.

مجلس ختم‌آن‌مرحوم‌ازساعت۹الی۱۱روز ۲۷ر۴ر۳۶ درمسجدارک و مجلس‌زنانه دعصر همانروز درمنزل‌سرگرد بهمن‌طالب‌زاده برقراراست

حاجی حسن سنجری - سرگرد عبدالله طالب زاده

سرگرد بهمن طالب‌زاده- سرگرد مجید صدقیانی -حاجی قاسم امین‌رئوف‌پور

آ_۹۱۶۳

بعموم بازماندگان آنمرحومه‌تسلیت میدهم.

خانواده‌های : موحد -لاجوردی

بدینوسیله ازدوستان‌معظم ودوستان‌محترم که‌درتشییع‌جنازه ومجالس سوگواری‌مرحوم **محمدجوادهوشمندمدیرروزنامه‌سعادت‌بشر** باتشریف‌فرمائی‌خود ویا اظهارمرحمت‌بوسیله‌جراید وتلگراف‌موجب‌تسکین خاطرماگردیدند صمیمانه تشکرنموده چنانچه‌بعلت تألمات‌روحی درعرض تشکرقصوری رخ دهد پوزش میطلبیم .

آ_۹۰۶۵

تشکرواعتذار

از ذوات محترمی که در مصیبت وارده باینجانبان کمال تفقد و همدردی ابرازفرمودند صمیمانه سپاسگزاری‌مینمائیم واگر آزردگی‌وملال روحی تاحال مجال‌تشرف وعرض‌تشکرحضوری نداده‌است‌پوزش میخواهم

خانواده پور افضل - قائم مقامی - درگاهی دریابیگی. ضیاء - آزاد - تاج ترقی

آ_۹۰۳۳

ازکلیه دوستان‌وآشنایان کرام که بمناسبت درگذشت خواهرارجمندم بانوفاطمه ابوالفتحی اظهارهمدردی فرموده‌اندصمیمانه تشکرمی‌کنم بقای همگی‌راازخداوندمسئلت دارم

آ_۱۲۳۱۰ **ساری منصوره ابوالفتحی**

خانواده‌های **فرشچی - شاکری -بازرگان - مخبزی حقیقی-شکوهی-مدنی** فوت‌ناگهانی **بانوبدرالسادات‌فرشچی** متعلقه‌حاجی محمدجعفر فرشچی راباطلاع‌دوستان‌و خویشاوندان میرساند مجلس‌ختم مردانه وزنانه‌درروز پنجشنبه۲۷ماه‌جاری درمنزل حاجی‌محمد جعفر فرشچی‌واقع درقلهک‌خیابان نخچال کوچه‌رضوی‌ازساعت۴الی۶ بعدازظهر برقرار میباشد.

آ_۹۰۲۵

بانهایت‌تاثروتألم درگذشت شادروان **بابوکوکب ثابت‌قدم** راباطلاع دوستان وآشنایان میرساند.مجلس ترحیم مردانه روزپنجشنبه۲۷ تیرماه‌ازساعت ۹الی ۱۱صبح درمسجدمجد منعقداست ومجلس‌ختم‌زنانه در همان روزازساعت۴ونیم الی۷بعدازظهر درمنزل مهندس‌حسین ثابت‌قدم واقع درخیابان ویلا کوچه‌خسرو برقراراست

مهندس‌حسین ثابت‌قدم- مهندس عزیزاله آزادنیو جعفر آزادنیو - سیدهاشم خاتم‌زاده - ابوالقاسم پور کرمانی - شکراله حیاتی - سروان ضیاءالدین میر فخرائی - حاج سیدحسین هدایت‌نما - عباس پهلوان دکترمهدی جلالی -جوادنیکپور- دکتراحمدفیروزی احمد لاجوردی - اکبرلاجوردیان

آ_۹۰۳۵

بازماندگان آنمرحومه مصیبت‌واردهرا تسلیت میدهم

باکمال تاثرفوت مرحومه بانو **صغراخرم** راباطلاع دوستان و آشنایان‌میرساند بنابوصیت آن‌مرحومه هزینه ختم‌بزلزله‌زدگان‌اهدامیگردد وروز پنجشنبه بیست‌وهفتم تیرماه مجلس‌ختم زنانه ازساعت ۵ تا۷ درمنزل آقای‌عبدالکریم‌خرم واقع در چهارصد دستگاه کاشی‌شماره ۳۰۱ برگذار خواهدبود.

عبدالکریم‌خرم-محسن‌خرم-حمیدخرم-احمدخرم مهندس‌همایون‌خرم- غلامحسین‌دانشور- رضادانشور عبدالحسین‌نیکوپور- احمدنیکوپور- صادق‌نیکوپور پرویزنیکوپور- سرهنگ‌حبیب‌نعمتی- امیرتوکل-یوسف دانشور- محمدعلی‌بهرامی- البرز نیکوپور - محمود خرم- عبدالحسین‌حکیمی- منوچهر خلیل‌پور- بهروز خلیل‌پور- حسن‌نیکوبور

آ_۹۰۷۳

بعموم بازماندگان آنمرحومه مصیبت وارده راتسلیت میدهم.

باکمال تاسف‌فوت مرحوم‌مغفور **آقا سید محمد لاجوردی** را درکاشان باطلاع‌اقوام وآشنایان‌میرساند. مجلس‌ترحیم آنمرحوم‌فردا عصر پنجشنبه‌ازساعت ۴ونیم الی۶ بعدازظهر درخیابان‌ری‌مسجدانبارمنعقد خواهد بود .

محمودلاجوردی-جعفرلاجوردی-احمدلاجوردی سیدحسن نیکخواه- سیدرضالاجوردی- جعفر نیکپور پرویزلاجوردی-محمدلاجوردی- مرتضی لاجوردی

آ_۹۰۵۵ بازماندگان آنمرحوم تسلیت‌میدهم

بدینوسیله‌باستحضاربستگان‌ودوستان‌میرساند چون‌روزجمعه۲۸ر۴ر۳۶ مصادف باشب‌هفت شادروان میرزا **زین‌العابدین صالحیان‌تفرشی** میباشد لذادرامامزاده عبداله مجلس‌یادبود درآرامگاه‌بدرمنعقدخواهد بود

سیدمحمد حقیقی-سروان اسمعیل‌صالحیان-مهندس هوشنگ‌صالح‌خرم -پرویزخواجه‌نوری

آ_۹۰۵۳

آگهی های تسلیت

ضایعهٔ‌درگذشت فقیدسعیدآقای‌دکتر هادی‌طاهری‌رابخاندان محترم‌طاهری بخصوص بجناب آقای‌دکتر ضیاءالدین طاهری-دکترصحت-حکیمزاده‌دکتر محمدطاهری-مهندس‌احمدطاهری -مهدی‌طاهری-محمدطاهری-نوشیروانی شادمان -عطری‌تسلیت عرض‌میکنند .

آ_۹۰۳۷ **محمودنشاط**

بانهایت تاسف‌مصیبت‌واردهرابفامیل محترم‌مستوری وبزرگان‌بخصوص آقایان‌کاظم بزرگان‌وامیرمستوری‌تسلیت‌عرض‌میکنم .

آ_۹۰۲۷ **نجف آشتیانی**

بانهایت‌تاثرشهادت‌تیمسارسرتیپ‌احمدشریف که‌ازافسران‌برجسته‌ژاندارمری بودندازطرف‌خود وافسران‌ودرجه داران‌ونفرات گردان‌ژاندارمری مراغه‌به تیمسار سرلشکر گلپیرا فرماندهی ژاندارمری کل کشوروخانواده فقیدسعید تسلیت‌عرض‌مینماید

آ_۱۲۳۱۲ **سرهنگ۲اسمعیلی**

درگذشت‌نابهنگام شادروان‌سرگردحسن مهاجررابخانواده مهاجر و ایرواني‌مقدم‌وبکرنگیان‌بویژه تیمسارسرتیپ بکرنگیان‌تسلیت‌عرض‌مینماید

آ_۱۲۳۱۴ **مراغه- سرهنگ۲اسمعیلی**

درگذشت‌فقید سعیدآقای دکتر طاهری را بخاندان جلیل آنمرحوم تسلیت عرض‌مینمایدد.

آ_ ۱۹۰۴۳ **محمد فائضی**

مصیبت‌واردهرا بخانواده‌پیامی بخصوص جناب آقای سید محمدپیامی که شخصیت باارزش‌اجتماعی‌ایشان موردتائید عموم علاقمندان بایشان میباشد صمیمانه تسلیت گفته وبقای عمربازماندگان آن‌خانواده کرام راازدرگاه خداوند مسئلت مینمائیم.

آ_ ۹۰۲۹ **دکتر نسیم برجیس- دکترمسعود برجیس**

درگذشت ناگهانی مرحوم کاظم مشکین‌را بخانواده محترم ایشان خصوصاآقای عباس‌لسانی تسلیت‌عرض نموده‌بقای عمر آنخاندان راازخداوند متعال‌خواستارم

آ_۹۰۷۹ **حسین‌رجب‌زاده**

مصیبت‌وارده رابجناب‌آقای عباس‌لسانی رئیس‌محترم بورزن۱۳ تسلیت عرض مینمائیم .

رئیس‌انجمن محلی عقاب وبیسیم نجف‌آباد حاجی علی‌اکبرقندی-معاون‌انجمن علی‌اکبر نقره‌کار

آ_۹۰۵۱

مراسم‌هفتمین روزدرگذشت‌مرحوم‌محمدکاظم مشکین از ساعت ۴تا۶ بعدازظهر فردادرامامزاده عبداله‌برگزارخواهدشد

آ_۱۲۴۰۲

بانهایت‌تاسف‌مصیبت‌واردهرا بخانواده‌های محترم‌فرنودی امامی‌واخوان تسلیت‌میگوئیم

آ_۹۰۸۱ **م. نفر- اسماعیل صابری**

افغانستان

سیاست افغانستان بتدریج تمایل بشوروی پیدا کرده‌است

ایران و ترکیه برای خنثی کردن نفوذ شوروی در افغانستان فعالیت‌هائی دست‌زده‌اند

هفته پیش توطئه قتل شاه و نخست‌وزیر کشف شد

سرمایه‌های امریکائی برای ساختمان جاده کابل - چاه‌بهار بکار افتاده‌است

اعلیحضرت محمدظاهرشاه

لندن - گزارشهای واصله حاکی از آنست که دولت شوروی درصدد تدارک وسائل پذیرائی کامل واستقبال مجللی از پادشاه افغانستان که بزودی عازم آنکشور خواهد شد میباشد.

محافل دیپلماتیک غربی اکنون با مراقبت وعلاقمندی سیار جریان این مسافرت را مورد توجه قرارداده‌اند اما درعین حال اظهار اطمینان میکنند که دولت شوروی نخواهد توانست اینکشور بیطرف آسیائی را به بلوک خویش ملحق کند

تمایل شوروی

باید دانست که درظرف ۱۸ ماه گذشته کشور افغانستان تمایل تدریجی وملایمی بطرف سیاست شوروی پیدا کرده است درعرض این مدت هم دولت شوروی وهم دولت آمریکا آمادگی خود را برای پرداخت کمکهای مالی ومساعدت نسبت بانجام پروژه‌های عمرانی باین کشور اعلام داشته اند.

دولت شوروی دراین مدت بارها کمک های مختلفی بافغانستان نموده ودولت آمریکا درحال حاضر نسبت بانجام دو پروژه پافشاری زیاد کرده وسرمایه‌های خود را نیز دراین راه بکار انداخته‌است.

برطبق پروژه اول دولت افغانستان قادر خواهد بود بیک بندر آزاد دریا کستان راه پیدا کند وبااجرای پروژه دومی که عبارت از توسعه وتکمیل جاده کابل بایران میباشد اینکشور بخلیج فارس متصل خواهد گردید.

اکنون شهر کابل که پایتخت کوهستانی اینکشور شمار میرود صورت یک مرکز تجاری بلوک توطئه درآمده است.

توطئه قتل شاه

شش روز قبل عده‌ای از مقامات دولتی دست به توطئه برای قتل شاه ونخست وزیر اینکشور زدند که پس از کشف توطئه و اعلام آن ازطرف رادیو کابل وزیر دارائی اینکشور سمت خویش را از دست داد.

مدتها است دولت افغانستان برای تشکیل یک دولت آزاد بنام «پختونستان» که از اراضی غربی پاکستان باید تشکیل گردد فعالیت میکند وبیش از همه شخص سردار داود خان نخست وزیر فعلی برای انجام این نقشه فعالیت دارد.

هنگامیکه بولگانین وخروشف در سال ۱۹۵۵ باینکشور مسافرت کردند موافقت خود را باتشکیل «پختونستان» اعلام داشتند.

از آن تاریخ تا کنون سردار داود خان و دولت وی رویه‌ای دربرابر این مسئله پیش گرفتند که در بعضی اوقات روابط این کشور را باپاکستان صورت خطرناکی درآورد و اکنون نیز هیچ مدرکی دردست نیست که نشان دهد سردار داود خان از اجرای نظریه خویش منصرف شده است.

فعالیت ایران و ترکیه

هنگام مسافرت بولگانین وخروشف دولت‌های غربی شدیداً مشغول فعالیت شدند تا افغانستان را ازافتادن دردامن شوروی برکنار دارند.

برای این منظور دولتهای آمریکا، انگلستان، ایران وترکیه دست بیک سلسله فعالیت‌های پشت پرده زدند.

دراعلامیه‌ای که دوسال قبل آنزمان هاور صادر کرده اعلام داشت که آمریکا هم با پاکستان وهم با افغانستان روابط دوستانه دارد ونسبت به حفظ این روابط اظهار علاقه میکند

کنفرانس «سازمان دفاعی جنوب شرقی آسیا» درجلسه سال گذشته خویش تایید کرد که مرزهای پاکستان شامل حدود فعلی یعنی اراضی پختونستان نیز میگردد. این مسئله به دولت افغانستان ثابت کرد که تجزیه «پختونستان» از پاکستان کارآسانی نیست پس از آن رجال عالیرتبه پاکستانی وترک مسافرت هائی به این کشور نمودند.

مسافرتی که اکنون پادشاه افغانستان به شوروی میکند بعنوان بازدید از نخست‌وزیر ودبیر کل حزب کمونیست شوروی است که دوسال قبل مهمان وی بودند.

اما بنظر میرسد که پادشاه وهمراهان وی سعی کافی خواهند داشت دراین مسافرت از اقدام بهرعملی که سیاست موازنه بیطرفی آنها را بهم زند خودداری نمایند. (اسوشیتد پرس)

سوریه

یک قرارداد تجارتی مثلث برای خرید اسلحه بین مصر و سوریه و چکسلواکی منعقد میشود

خالدالعظم برای انجام معامله اسلحه به پراک و مسکو میرود

دولت فرانسه تمرکز چتربازان فرانسوی را در مرز سوریه و اسرائیل تکذیب کرد

قاهره - محافل سیاسی عربی دیروز در قاهره اظهار داشتند که «خالدالعظم» وزیر دفاع سوریه عازم پراک و مسکو است ودراین دو پایتخت کوشش خواهد کرد معامله‌ای را که برای خرید اسلحه و مهمات برای ارتش کشور خویش درپیش میباشد از لحاظ مالی وشرایط آن سرو صورت دهد.

بقرار اطلاع در قراردادی که برای خرید اسلحه منعقد خواهد گردید مصر، سوریه و چکسلواکی شرکت خواهند داشت.

بموجب این قرارداد دولت سوریه بمقداری گندم سالیانه بمصر صادر خواهد کرد و درمقابل دولت مصر اعتباری بنام سوریه افتتاح میکند تا این کشور بتواند از چکسلواکی اسلحه ومهمات وارد کند

بخاطر صادرات فوق‌العاده پنبه مصری به چک اسلواکی دولت مصر دارای اعتباراتی دراین کشور میباشد واعطای اعتبار ازطرف مصر به سوریه مورد قبول چک اسلواکی است، دولت چک اسلواکی در سال ۱۹۵۶ ازمقام دهمین مشتری پنبه مصری به صورت اولین مشتری اینکشور درآمد.

قرارداد سه جانبه

قرار است «خالدالعظم» که مدتی برای معالجه در ایتالیا اقامت داشته واکنون در وین بسر میبرد عازم پراک و مسکو گردد وهر چه زودتر کار این معامله را تمام کند مطلعین اظهار میدارند وزیر دفاع کنونی سوریه که روزی از اعضای محافظه کار ومرتجع هیئت حاکمه سوریه بوده بطور روز افزون تمایلات طرفداری شوروی پیدا میکند.

محافل مطلع اظهار عقیده میکنند که این قرارداد بنفع هر سه کشور خواهد بود چه مصر که اکنون تامدتی احتیاج زیادی باسلحه ومهمات جدید ندارد بدین وسیله قادر بتهیه گندم میشود ودرعوض دولت سوریه که باتکرار حوادث مرزی اخیر بااسرائیل احتیاج زیادی بسلاحهای جدید حس میکند میتواند وسائل مورد لزوم خود را تهیه کند دولت چک اسلواکی نیز دراین میان هم سوریه را مسلح کرده وهم از نظر بازرگانی منافع خود را تامین کرده است.

بعلاوه دولت سوریه که بااز دست دادن بازارهای فرانسه وضع صادرات گندمش متزلزل شده بود از این طریق بازار جدیدی بدست آورده است.

باآن که میزان اعتباری که دولت مصر برای سوریه تخصیص خواهد داد بطور دقیق روشن نشده معذالک طبق گزارش روزنامه‌ها این مبلغ عجالتاً درحدود سه میلیون دلار خواهد بود.

(اسوشیتدپرس)

نیروهای فرانسوی

دمشق - روز گذشته صبری العسلی نخست‌وزیر سوریه پس از شرکت در جلسه هیئت وزیران که باحضور شکری القوتلی رئیس جمهور بمنظور رسیدگی دراطراف گزارش مربوط بتمرکز نیروهای فرانسوی درمرزهای این کشور تشکیل گردیده بود خطاب بروزنامه نگاران اظهار داشت که سوریه خیال حمله بهیچ کشوری را ندارد اما درمقابل هر تجاوزی اعم از اسرائیل یا فرانسه ساکت نخواهد نشست.

نخست‌وزیر سوریه گفت امپریالیستها بسیار علاقمندند که باردیگر نفوذ خود را درنقاط ازدست رفته مستقر سازند اما من بآنها اخطار میکنم که سوریه آماده است درمقابل هر گونه حمله وهجوم آنها باهر گونه نیرو وسلاحی مقابله و استادگی نماید.

سفر تیتو

دمشق - دردمشق اعلام شد که مارشال تیتو رئیس جمهوری یوگوسلاوی دعوت سوریه را برای مسافرت بدمشق پذیرفته ودرآینده نزدیک این مسافرت صورت خواهد گرفت (آسوشیتدپرس)

تکذیب

پاریس - سخنگوی وزارت خارجه فرانسه روز گذشته اظهار داشت که انتشارات مطبوعات سوریه دائر براینکه نیروهای چترباز فرانسوی درمرزهای اسرائیل وسوریه متمرکز شده‌اند کاملا بی‌اساس و برخلاف حقیقت است. سخنگوی مزبور گفت اصولا دراسرائیل هیچ نیروئی از فرانسه وجود ندارد. (رویتر)

خاورمیانه

مصر هواپیماهای جت به عربستان سعودی میدهد

آمریکا در سال جاری در حدود ۲۱ میلیون دلار به لبنان کمک اقتصادی و نظامی میکند

آمریکا و عربستان سعودی درباره خلیج عقبه مشاوره میکنند

واشنگتن - روز گذشته جان فاستر دالس وزیر خارجه آمریکا بانماینده مخصوص عربستان سعودی مشغول مشاوره ومذاکره درباره مسئله خلیج عقبه بود.

درطی مذاکرات مزبور پیشنهادهای زیادی ازطرف دالس برای حل مسئله شد وگفته میشود که منجمله دالس خواسته است موضوع به دادگاه بین‌المللی لاهه رجوع شود مشروط بر آنکه عربستان سعودی قبلا اعلام کند که به تصمیم دادگاه تسلیم خواهد شد.

بنظر آمریکا قبل از اعلام تسلیم کشورهای عربی نسبت به تصمیم دادگاه بین‌المللی مراجعه مسئله به دادگاه مزبور عمل بیهوده‌ای است.

(رویتر)

مهمات امریکا

بیروت - یک کشتی بارکش امریکائی حامل ۱۶۰۰ تن مواد و وسائل جنگی برای ارتش لبنان واردبندر بیروت شد. علاوه برمهمات وساز وبرگ نظامی کشتی مزبور مقادیری لوازم ساختمان راه، جرثقیل، تراکتور وقطعات یدکی ووسائل تلفن باخود حمل کرده است.

مجموع کمک اقتصادی ونظامی آمریکا به لبنان درسال جاری بالغ بر ۲۰ میلیون و هفتصد هزار دلار میشود. ژنرال فؤاد فرمانده کل نیروهای لبنان طی نطق کوتاهی هنگام ورود کشتی به بندر بیروت از کمک‌های ایالات متحده سپاسگزاری نمود.

شارل مالک وزیر امور خارجه لبنان نیز که دراین مراسم شرکت داشت باردیگر تایید کرد که کمک آمریکا موجب حفظ استقلال لبنان میشود.

هواپیماهای مصری

قاهره - اخبار تایید نشده حاکی است که دولت مصر تصمیم گرفته است به عربستان سعودی هواپیماهای جت بدهد دیپلماتهای امریکائی درقاهره ازاین خبر اظهار بی‌اطلاعی کردند ولی بعضی از مقامات مصری اظهار داشته‌اند که تعدادی از هواپیماهای جت مصری تحویل نیروی هوائی عربستان سعودی خواهد شد.

(رویتر)

پایان اعتصاب

بیروت - اعتصاب روزنامه نویسان لبنان که بر اثر اعتراض آنها بلایحه جدید مطبوعات درآنکشور صورت گرفته بود پایان یافت.

سندیکای روزنامه نویسان لبنان مجاهدت فراوان برای اصلاح این لایحه بکار برده است. ازقرار معلوم دراینده مقامات انتظامی حق داده شده بود که درصورت تخلف روزنامه نویسان قبل از صدور حکم دادگاه قرار توقیف آنها را صادر کنند ولی پس از اصلاح لایحه مقرر گردیده که تنها پس از صدور حکم قطعی محکومیت میتوان ارباب جرائد را توقیف کرد. دراین لایحه ضمنا حقوق وامتیازات درباب جرائد نیز تشریح گردیده است.

(اسوشیتدپرس)

هواپیمای مشقی

بغداد - ازمحافل موثق کسب اطلاع شد که دولت عراق ۶ هواپیمای مشقی بدولت لبنان داده است. (رویتر)

نتیجه انتخابات

قاهره - نتایج انتخابات مجلس ملی مصر اعلام گردید. جمعا ۳۴۴ نفر نمایندگی پارلمان انتخاب شده‌اند وبرای نخستین بار دوزن درمیان آنها دیده میشوند.

دونفر از برادران عبدالناصر نیز بنمایندگی مجلس انتخاب شده‌اند عده‌ای عقیده دارند که ازطرف دولت در انتخابات اعمال نفوذ شده است.

توافق

قاهره - روزنامه الجمهوریه مینویسد: در مذاکراتیکه بین نهرو و عبدالناصر بعمل آمد نهرو از سیاست خارجی مصر مبنی بر بی‌طرفی مثبت پشتیبانی کرد.

نهرو وعبدالناصر درباره ضرورت منع کامل آزمایش اتمی وهیدروژنی وحدت نظر داشتند.

آنها بر این عقیده‌اند که طرح آیزنهاور برای صلح درخاورمیانه خطرناکست وپیمان بغداد را منبع اختلاف کشورهای عرب وکشورهای آسیائی میدانند

(رادیو مسکو)

نجاوز

قاهره - روزنامه الشعب ضمن خبر رسیده ازغزه اطلاع میدهد که نیروهای اسرائیل ازمقررات خطرمتارکه جنگ تخطی نموده‌است وداخل خاک نفوذ کرده وبطرف گروهی ازاعراب که درمجاورت آوارگان عرب بودند تیراندازی نمودند.

سربازان اسرائیل باتفنگ‌های خودکار تیراندازی میکردند. سربازان اسرائیلی یکی ازاهالی غزه را مجروح و سپس اورا درخاک اسرائیل کشته‌اند

(رادیو مسکو)

فرانسه وانگلستان

نیویورک - کرستیان هرتر معاون وزارت خارجه آمریکا اظهار داشت کشورهای بریتانیا وفرانسه واسرائیل مجبور شدند مطابق تصمیم سازمان ملل متحد خاک مصر را تخلیه نمایند.

هرتر گفت در صورتیکه کشورهای مزبور به تصمیمات سازمان وقعی نمی‌گذاشتند مسلما تضییقات اقتصادی درباره آنها عملی می‌گردید هرتر که در انجمن حقوقدانان نیویورک صحبت میکرد گفت اقداماتیکه برای تخلیه خاک مصر برعلیه نیروهای بریتانیا وفرانسه و اسرائیل معمول گردیده نمونه بارزی ازاجرای قوانین بین‌المللی درجهان میباشد.

در جریان بحران مزبور وظائف و اختیارات دبیر کل سازمان ملل متحد عملا افزوده شد.

ایجاد نیروهای پلیس بین‌المللی بعنوان یک حادثه بزرگ درتاریخ سازمان ملل متحد محسوب میشود. (رویتر)

قاهره - جمال عبدالناصر درمصاحبه بایک خبرنگار دانمارکی گفت مصر حاضر است مسئله کانال سوئز را به دیوان دادگستری بین‌المللی احاله کند.

مصاحبه ملک حسین

طرح آیزنهاور مطابق تمایلات ملی ماست

کمونیسم درخاورمیانه نفوذ کرده ولی پایدار نخواهد بود

لندن - ملک حسین پادشاه کشور هاشمی اردن طی یک مصاحبه رادیو تلویزیونی که ازرادیو لندن پخش شد اظهار داشت که کمونیسم درخاورمیانه نفوذ کرده‌است ولی هیچگاه نخواهد توانست در کشورهای عربی برای مدت زیادی پایدار بماند.

علت اساسی توسعه کمونیسم درخاورمیانه عبارت از بی‌عدالتی‌هائی است که کشورهای غرب بابوجود آوردن اسرائیل نسبت بکشورهای عربی مرتکب شدند و ضمنا مسائل آوارگان عرب والجزایر سهم خود موثر درپیشرفت کمونیسم بودند.

ناگفته نباید گذاشت که کوته‌نظری برخی اززمامداران کشورهای عربی در توسعه کمونیسم موثر بوده

عدم اتحاد

ناسیونالیسم عرب که درواقع یک قدرت مثبت ومحرک میباشد هرگز با کمونیسم متحد نخواهد شد.

برای مبارزه با کمونیسم باید هم از ناسیونالیسم عرب استفاده کرد وهم با بهبود وضع زندگی مردم ثابت نمود که کمونیسم نمیتواند رفع آلام ومصائب توده‌های عرب را بنماید.

ملک حسین بعد اشاره بوقایع اردن نمود وگفت ما موفق شدیم که خطر توطئه وتحریکات کمونیستها را دراردن بکلی ازبیخ وبن برکنیم وتصور نمی‌کنم که درحال حاضر کوچکترین خطری ازاین لحاظ وجود داشته باشد.

نسبت بآینده هم ما امیدواری کامل داریم اما درمورد اسرائیل من تصور نمیکنم هیچیک ازکشورهای عربی وجود اسرائیل را برسمیت بشناسند.

فقط دریک صورت ممکن است کشورهای عربی اسرائیل را برسمیت بشناسند وآن موقعی است که کلیه حقوق آنها در اسرائیل شناخته شده ودعاوی آنها قبول شود.

بدون قید وشرط

پادشاه اردن سپس ازکلیه کشورهای عربی درخواست کرد که برای رفع بحران اقتصادی باردن کمک کنند وگفت که اردن بدون هیچ قید وشرطی ازسرمایه‌داران خارجی دعوت میکند که دراردن سرمایه‌های خود را بکار اندازند.

درپاسخ یک سئوال مبنی بر بوجود آمدن سیستم دموکراسی وپارلمانی در اردن ملک حسین گفت درصورتی اجازه فعالیت احزاب داده خواهد شد که این احزاب هدفی مغایر بااحتیاجات واوضاع و اصول سیاست خارجی اردن وناسیونالیزم واقعی اعراب نداشته و آلت دست سیاستهای خارجی قرار نگیرند.

طرح آیزنهاور

ملک حسین خاطرنشان ساخت که نظر وی طرح آیزنهاور برای کمک بمردمی که قصد دارند استقلال خود را دربرابر کمونیزم حفظ کنند تنظیم شده‌است واز آنجائیکه ماخود مصمم هستیم علیه کمونیزم مبارزه کنیم بین نظریات ماومفاد طرح آیزنهاور فرق زیادی مشهود نیست. مالازم نمیدانیم که علناً خودرا طرفدار طرح آیزنهاور معرفی کنیم زیرا همانطور که گفته شد تمایلات ملی ما باآنچه درطرح آیزنهاور گنجانیده شده مطابقت دارد.

ملک حسین سپس ازسوریه ومصر گله کرد وگفت این دو دولت عربی بوعده کمک مالی داده بودند ولی بقول خود وفا نکردند وما این کمک را ازمنابع دیگر دریافت کردیم وخوشحالیم که سایرین باهمت حفظ استقلال اردن پی برده‌اند (رویتر)

مصاحبه دالس

شوروی باتمایلات آزادیخواهانه ملتهای اسیر روبرو شده‌است

خروشف دارای نظریات معتدلتری است - آگاهی مردم شوروی ازاوضاع خارج در صلح جهان تاثیر خواهد داشت

مرزهای اعراب واسرائیل باید تضمین شود واسرائیل به آوارگان خسارت بپردازد

دول بزرگ باید ازمواد اتمی خود مشترکا استفاده کنند - دول عضو «ناتو» سلاحهای اتمی خواهند داشت

واشنگتن - جان فوستر دالس وزیر امورخارجه امریکا در یک کنفرانس مطبوعاتی ضمن تفسیر تحولات اخیر شوروی اظهار داشت که زمامداران شوروی در حال حاضر با خواستهای روزافزون ملتها درمورد آزادی خود مواجه هستند وسرانجام چاره‌ای نخواهند داشت جز اینکه آزادی ملتی را که تحت سلطه آنها هستند باز گردانند. وی گفت اختلافاتی که درباره این امر بین رهبران شوروی وجود داشته سبب شده که تزلزل درسلسله مراتب رهبران شوروی روی دهد وسه تن ازبهترین آنها ازصحنه سیاست خارج شوند. وی اضافه کرد گروهی که تحت رهبری نیکیتا خروشف منشی حزب کمونیست شوروی هستند دارای نظریات معتدلتری میباشند و مولوتف وزیر امورخارجه سابق وکاگانویچ یکی ازاعضای سابق کمیته مرکزی حزب کمونیست شوروی برعکس دارای عقاید ونظریات تندی بوده ومیخواسته‌اند شوروی درسیاست جهان روش خشونت آمیزی پیش گیرد.

مکتب استالین

دالس خاطرنشان ساخته که گروه دوم طرفداران مکتب استالین بودند و طرفداران خروشف فقط بااکثریت ناچیزی در کمیته مرکزی حزب کمونیست شوروی توانسته‌اند بر رقبای خود پیروزی حاصل کنند.

دالس اظهار داشت که دولت امریکا در کنفرانس‌های مهم بین‌المللی وازجمله در کنفرانس سران دول بزرگ جهان که درسال ۱۹۵۵ تشکیل گردید همواره سعی داشت که اختلافات دول غربی و شوروی ازطریق مسالمت آمیز مرتفع گردد واکنون نیز همین سیاست را دنبال میکند.

آگاهی مردم

وی آنگاه اضافه کرد که مردم تحصیل کرده شوروی که گاهگاه برادیوهای خارجی گوش میدهند وبامطبوعات خارجی بطور مخفیانه بدست آنها میرسد اکنون بیش از هرموقع دیگر درباره مسائل بین‌المللی سئوال میکنند. البته گوش دادن برادیوهای خارجی وقرائت مطبوعات غیرروسی مجاز نیست ولی بهرحال آگاهی مردم شوروی از اوضاع خارج ازپرده آهنین درحفظ صلح جهان تاثیر خواهد داشت

سازمان آتلانتیک

اکنون دولت آمریکا مشغول مطالعه است تا درصورت بروز جنگ کشورهای عضو سازمان دفاعی آتلانتیک شمالی بتوانند درمورد ذخائر اتمی بایکدیگر همکاری واشتراک مساعی بعمل آورند وکلیه این ذخائر را تحت فرماندهی نیروی آتلانتیک شمالی قرار دهند

ازوی سئوال شد که آیا بکشورهائیکه نیروی ذخائر اتمی دراختیار ندارند درصورت بروز جنگ ازطرف امریکا کمک خواهد شد ودولت امریکا سلاحهای اتمی بکشورهای مزبور ارسال خواهد داشت؟

بقیه درصفحه سیزدهم

حوادث مهم جهان

۵۷ نفر درسانحه هوائی کشته شدند

زندانبانان پاریس اعتصاب کردند وزندانیان زندان را آتش زدند - براثر جریان سیل در ترکیه ۸ نفر کشته و ۴۰ تن مفقود گردیدند

یک مرد قورباغه‌ای دیگر انگلیسی غرق شد

هولاندیا - (کینه جدید) یک هواپیمای مسافری از نوع سوپر کونستلاسیون دیروز هنگامیکه قصد داشت از فرودگاه جزیره «بیاکنا» واقع درجنوب اقیانوس کبیر بپرواز در آید دچار آتش‌سوزی شده وبدریا سقوط کرد.

دراین سانحه ۵۷ تن از مسافرین هواپیما بقتل رسیده‌اند و بقیه مسافرین که ۱۲ نفر بوده منجمله مهماندار هواپیما ازمرگ نجات پیدا کرد.

نجات یافتگان دربیمارستان بیاک واقع در جزیره کوچک که درمجاورت کینه جدید واقع است ستری شده‌اند.

دربین مسافرین ۲۰ طفل وجود داشت و ۶۵ نفر از سرنشینان هواپیما هلندی و بقیه سه نفر مسافرین انگلیسی بودند.

بقیه درصفحه پانزدهم

تقویت ارتش کره جنوبی

سئول - مقامات نظامی امریکا در کره جنوبی اعلام داشتند که لشکر هفتم کره جنوبی بزودی با آخرین وجدیدترین وسائل وتجهیزات نظامی مسلح خواهد شد وبصورت یکی ازلشکرهای جدید امریکائی درخواهد آمد. برای این لشکر هواپیماها وتانکهای جدید، فرستاده میشود.

تصفیه در بلغارستان

بلگراد - محافل سیاسی بلگراد شب گذشته اعلام داشتند که تغییرات اخیر دستگاه رهبری بلغارستان واخراج سه تن ازاعضای عالی‌مقام حزب کمونیست این کشور نشان میدهد که «چرونکف» نخست‌وزیر سابق توانسته است حداکثر استفاده را ازتحولات اخیر شوروی بنماید.

سال گذشته «چرونکف» ازمقام خویش تغییر پیدا کرد و «انتون یوگف» به نخست‌وزیری بلغارستان رسید اما مسلم بود که تغییر وی نتوانسته چیزی ازقدرت و نفوذ وی بکاهد ووی کماکان مردمقتدر بلغارستان شمار میرود.

سه نفری که روز گذشته از کمیته مرکزی حزب اخراج گردیدند از مخالفین جدی «چرونکف» شمار میروند ودو نفر آنها «تر نیچف» و «یانف» سال گذشته تغییر وی از نخست‌وزیری رأی داده بودند. نفر سوم کنورکی چانکف معاون نخست‌وزیر است.

هر سه نفر رهبران معزول بلغارستان ازمخالفین سرسخت سیاست نزدیکی بیوگوسلاوی میباشند. (رویتر)

آموزش زبان انگلیسی بوسیله
صفحه گرامافون وفیلم سینما

مطابق با آخرین روش آموزش زبان دردنیا ما باولیای اطفال توصیه میکنیم از تعطیلات تابستان استفاده کرده فرزندان خود را برای فراگرفتن زبان انگلیسی باسهل‌ترین وسیله بآموزشگاه جنوب ایران بفرستند.

دراین آموزشگاه زبان انگلیسی بوسیله سینما صفحه گرامافون وکتابهای مصور رنگین خارجی باطفال آموخته میشود.

خیابان شمیران - چهارراه حقوقی
آموزشگاه جنوب ایران
آ - ۱۲۳۵۰

ارزنگ خوب چه میخواهید
پوشش برافی دوام
این خواص یکجا در رنگهای
مینائی وسنتتیک
شرکت رنگ‌سازی ایران
جمع وموجبات رضایت مشتریان
محترم را فراهم ساخته است
فروش در کلیه مغازه‌های
نکفروشی تهران وشهرستانها
آ - ۱۱۸۷۶ ۲-۳
«کانون طلوع»

امشب در سینماهای - برای اولین مرتبه در ایران
((مهرویان جزیره تفریح))
باشتراک: لیوگن - آدری دالتون - دان تیلور
فیلم مفرح تمام رنگی - دارای داستانی جالب وسرگرم کننده
محصول کارخانه معظم پارامونت
آ - ۱۲۳۱۸ «کانون طلوع»

سلام عید غدیر

بقیه از صفحه اول

درساعت هشت وسی دقیقه آقایان علماء بحضور ملوکانه رسیدند و بمناسبت عیدغدیر بشاهنشاه که پادشاه تنها کشور شیعهٔ جهانند شادباش گفتند ومعروض داشتند که بازگشت غیرمترقبه شاهنشاه بمناسبت حدوث سانحه زلزله ایران نمایندهٔ پیروی ایشان از تعالیم مقدس امیرمؤمنان است که خدمت بخلق ودستگیری بیچارگان را اهم خدمات دانسته اند.

شاهنشاه فرمودند: امیدوارم همه ما توفیق پیروی ازمنویات مبارک آن حضرت را داشته باشیم، سپس اعلیحضرت درمورد مراجعت خود بایران فرمودند که تاخیر چندروزه مربوط بفراهم نبودن وسیله بازگشت بود ودرغیر این صورت مسلما همان روز اول بایران بازگشت کرده بودم.

درساعت هشت وچهل وپنج دقیقه بامداد هیئت دولت بحضور شاهنشاه شرفیاب شدند واعلیحضرت عرض تبریک آقای نخست وزیر وهیئت دولت را پاسخ گفتند.

ساعت نه بامداد آقایان نمایندگان مجلس سنا بپیشگاه ملوکانه شرفیاب شدند.

آقای محسن صدر رئیس مجلس سنا خطابه‌ای بدین مضمون قرائت نمود:

دراین روز که از بزرگترین اعیاد و عیدمذهبی مختص ایرانیان ودرحقیقت عیدهشتادمیلیون شیعه است ازطرف خود وآقایان سناتورها تبریکات فائقه بپیشگاه مبارک ملوکانه معروض میدارد.

دراین روز دوافتخار نصیبت ملت ایران است.

یکی آنکه تحت انقیادوپیروی کامل انسانیت معلم توحید ومروج عدل و نمونه تقوی وفضیلت امیرالمؤمنین علی علیه‌السلام است که آن بزرگوار در چنین روزی بامر خدایتعالی باحضور هفتادهزار نفر درصحرای غدیرخم به خلافت وپیشوائی ملت اسلام منصوب گردید.

دوم افتخار آنکه تحت سرپرستی و سلطنت شاهنشاهی عدالت‌خواه رئوف مانندذات مقدس همایونی واقع است که علاوه براهتمام دائم وراهنمائی بخیر و صلاح همواره برای آسایش ورفاه ملت رنج را برراحت وزحمت رابراستراحت ترجیح داده ودرمصائب وغم افراد ملت پدرانه غمگساری میفرمایند.

ازخدایتعالی دوام سلامت وعزت و شوکت ذات مقدس همایونی وخاندان جلیل سلطنت رامسئلت داریم.

شاهنشاه درپاسخ فرمودند:

ازتبریکات شما ونمایندگان مجلس سنا متشکرم ومن نیز بنوبه خود این عیدسعیدرا تبریک میگویم.

خوشبختانه کشور ما امروزراهی میرود که ازهرجهت آینده روشن وامید بخشی رانویدمیدهد.

آنگاه بلایحه نفت اشاره فرموده وتذکر دادند که باتصویب این لایحه ایران از لحاظ نفت بصورت پیشروترین کشور جهان درخواهد آمد وقانونی که ازاین پس ملاک کارما خواهدبود ازلحاظ تامین منافع ملی درهیچ جای دیگر جهان نظیر ندارد واگر این وضع را با زمانی مقایسه کنیم که دولت وقت برای فروش یک کاسه نفت گدائی میکرد وهیچ مرکزی درجهان حتی باپیشنهاد پنجاه درصد تخفیف ازطرف ماحاضر بخرید نفت ما نبود معلوم میشود که چه اندازه پیشرفت دراین امر نصیب ماشده است.

سپس اعلیحضرت در پاسخ اظهارات آقای سناتور دادگر پیرامون زلزله شمال فرمودند: نگاه های خیریه دراین مورد وظایف خودرا بخوبی انجام داده‌اند ولی متمکنین نیز وظیفه دارند که ازبذل کمک خودداری نکنند واین مسئولیتی وجدانی وملی است که برعهده همه است.

تبریک رئیس مجلس شورا

درساعت نه وسی دقیقه نمایندگان مجلس شورای ملی بحضور شاهنشاه بار یافتند. آقای سردارفاخر حکمت طی خطابه مفصلی عیدغدیررا به پیشگاه شاهانه تبریک گفته ودربارهٔ حضرت علی علیه‌السلام ومقام بلند آن حضرت و توجهی که شاهنشاه به پیروی از شیوه علی(ع) همواره درراه مملکتداری ابراز فرموده‌اند سخن گفت. شاهنشاه شادباش آقای رئیس مجلس شورای ملی و نمایندگان راپاسخ گفته وفرمودند: فراموش نمیکنم که درروز بیست وششم مردادسال ۱۳۳۲ یعنی در روزی که کشورما باخطر سقوط واضمحلال قطعی مواجه بود خودم درحرم مطهر حضرت امیرالمومنین دست توسل والتماس برای نجات میهن بسمت آن بزرگوار دراز کردم شک ندارم که نظر لطف آن حضرت بود که درفاصله بسیار کوتاهی ایران را از خطر فنا نجات داد. سپس درباره تحول وضع ایران از آن سال تاکنون فرمودند ـ مادراین مدت توانستیم وضع اقتصادی وسیاسی واجتماعی کشوررا در مجرای صحیح قراردهیم وآثار تزلزل و هرج ومرجی را که بر کشور حکمفرما بود برطرف کنیم

درمورد نفت قراردادی با کنسرسیوم امضاء کردیم که درآن موقع بهتر از آن ممکن نبود واین قرارداد وضع مالی مارا تثبیت کرد. ازلحاظ سیاسی مابعد از صدوپنجاه سال بلاتکلیفی که اسما به ظاهر بی‌طرفی بود شجاعانه راه خودرا برگزیدیم وارد پیمان بغدادشدیم و بدین ترتیب از یکطرف متحدین ثابت قدم ومطمئنی بدست آوردیم واز طرف دیگر وضع ماطوری شد که سایر دول نیز باما باحترام تمام رفتار کردند. قرارداد مرزی ایران وشوروی دراین مدت بامضاء رسید وبدین ترتیب باختلاف صدوپنجاه ساله ما باهمسایه شمالی خودمان در شرایطی که کاملا بنفع ما بود خاتمه داده شد.

باتصویب لایحه جدید نفت کشورما از این لحاظ صورت پیشروترین کشورهای جهان وشرکت ملی نفت صورت بزرگترین شرکت نفت دنیادرخواهد آمد اعلیحضرت سپس فرمودند: بدون فیض ونقویت الهی مسلما ممکن نبود آن خطری که موجودیت ما را تهدید میکرد برطرف شده باشد. زیرا درمرداد ۱۳۳۲ تعداد افرانی که با کمک حزب توده ودولت وقت راه دشمنی با مصالح ملی واستقلال مارا درپیش گرفته بودند از ششصد نفر تجاوز میکرد وعلیرغم سوگند وشرافت سربازی خود درطریق خیانت بمیهن میرفتند. آنان باداشتن همه وسائل چون خائن ودرنتیجه متزلزل بودند نتوانستند کاری ازپیش ببرند ولی قسمت اعظم از آنها اگر اهانی تشکیل میدادند که فریب تبلیغات عوام‌فریبانه ووسیع حکومت وقت را خورده بودند وازهمین جهت بود که مادر مجازات این عده تخفیف دادیم وبسیاری را نیز مشمول عفو قرار دادیم.

سپس شاهنشاه بموضوع زلزله شمال اشاره فرمودند وتذکر دادند که بمحض دریافت گزارشهای کاملی دراین باره معالجه خودرا نیمه تمام گذاشته وبکشور مراجعت نمودم. شاهنشاه مؤکدا فرمودند که این مصیبت نباید اراده ما را درراه فعالیت وعمل سست کند وتزلزلی درما پدید آورد.

درساعت ۱۰ بامداد آقایان نخست وزیران ووزیران واستانداران وسفرای کبار و وزرای مختار سابق بپیشگاه شاهانه شرفیاب شدند. آقای مهدی فرخ طی خطابه مبسوطی تبریک گفت و شاهنشاه درپاسخ تبریک آقای فرخ فرمودند:

هتقابلا این جشن بزرگ اسلامی را بشما تبریک میگویم.

شاهنشاه سپس درمورد همکاری کلیه طبقات برای کمک بمردم زلزله زده تاکید فرمودند.

درساعت ده وربع هنگامی که شاهنشاه در برابر صف معاونین، مدیران کل و رؤسای ادارات قرار گرفتند آقای دکتر اقبال نخست وزیر نمایندگی ازجانب کارمندان دولت چنین عرض رسانید:

بازگشت موکب مبارک ازسفر که با جشن عیدسعیدغدیر تصادف وتقارن یافت ازجمله قران سعدین است وبرای ملت مسلمان ایران که بدین مقدس اسلام و وجود ذیجود پادشاه اسلام پناه خود دلبسته وعلاقمندند سرمایه تفاخر ومباهات بشمار میآید.

قرنهایش درچنین روزی پیغمبر بزرگ دین پاک ما که اساسش بر وحدت وجود وصفای باطن وتزکیه نفس وتهذیب اخلاق نهاده شده است بمشیت الهی نخبه‌ترین یاران مؤمن ومخلص خویش را که بفضل وتقوی وفطانت وشجاعت وصداقت و امانت شاخص وممتاز بود بجانشینی خود برگزید واداره مدینه فاضله شریعت غرای اسلام را بدست وی سپرد بدین طریق نگین خاتم مبارک نبوت بحلقه خجسته ولایت پیوندی محکم یافت واز برکات وفیوضات آن سراسر ممالک پهناور اسلامی روحانی ونورانی شد.

ما ایرانیان که پیرو آئین پاک اسلام هستیم بطریقه حقه تشیع وروش علی و فرزندان بزرگوار او علاقه ودلبستگی خاص داریم وچقدرجای تشکر است که شاهنشاه بزرگ ما همیشه دولت وملت را بحفظ اساس این دین مبین وترویج شعائر ومعالم آن موظف و مکلف فرموده و میفرمایند.

چیزیکه سرور وشادمانی مارا در عید امسال منعکس کرده و مخصوصاً خاطر خطیر شاهانه را سخت متالم و متاثر ساخته حدوث زلزله سهمگین شمال است که گروهی بیشمار ازهموطنان عزیز مارا باانواع متاعب ومصائب طاقت فرسا وجانکاه روبرو نموده است.

دراین بار قهر وغضب طبیعت چندان مهیب وعجیب بود که کس بلائی همانند آن نیاندارد.

هرچند مواجهه ومقابله بااین سانحه آسمان وبلای ناگهان غیر قابل پیش بینی وعلاج واقعه قبل ازوقوع ازدسترس امکان بدور بود معهذا دولت بپیروی از اوامر مؤکد ذات مبارک بسیار زود و مؤثر بکار پرداخت ومؤسسات خیریه و بخصوص جمعیت شیر وخورشید سرخ ایران ازهیچگونه خدمتگذاری و فداکاری مضایقه ودریغ نکردند. اما بازگشت اعلیحضرت همایونی بااین سرعت وقطع برنامه استراحت ومعالجه که پس ازسالها کار مستمر ضروری بود مؤثرترین درمان و نافعترین مرهم بر آلام واسقام دردمندان وآسیب یافتگان است

هرکس که بفضائل ومکارم اخلاقی واحساسات وعواطف روحانی ذات مبارک وقوف داشت مطمئن بود که بمحض وصول خبر این فاجعه عظمی مانند همیشه زحمت ومشقت را بر رفاه واستراحت مرجح خواهند داشت ونکسره درمرکز بحبوحه سختی وبدبختی ملت قرار خواهند گرفت

اینک خدمتگزار ضمن عرض شادباش چاکرانه ازخداوند بزرگ که درهمه حال الطاف ومراحم بیدریغش شامل حال ایران وایرانیان است مسئلت دارد که نه برکت این عید وجود مبارک را برای بقای مملکت وبهبود زندگی ملت محفوظ ومصون بدارد وبخدمتگذاران توفیق عنایت فرماید که درامتثال اوامر همایون که همه درخیر وصلاح مردم است لازمه خدمت وصداقت رابکار بندند.

اعلیحضرت همایونی خطاب به آقای نخست وزیر فرمودند: ازتبریکات شما وکارمندان دولت سپاسگزارم و من نیز بنوبه خود این عیدرا بهمه تبریک میگویم. مایک وظیفه کلی داریم که خدمت بمردم وتامین وسائل پیشرفت کشور است وبک وظیفه خاصی امر وزیر عهده ماست وآن کمک وهمراهی بآسیب دیدگان این مصیبت عظیم وناگهانی است ودر این راه باید هم مؤسسات وهم دولت انجام وظیفه کنند.

شاهنشاه دربرابر صف قضات واستادان دانشگاه خطاب بهرئیس دانشگاه تهران فرمودند:

دانشگاه همیشه مورد توجه وعلاقه خاص ما بوده است ومایه خوشوقتی است که آقایان استادان خود نیز متوجه اهمیت مسئولیت خطیر خود بوده ودرامری که از لحاظ آینده کشور اهمیت فوق العاده دارد باعلاقه انجام وظیفه میکنند.

درساعت ۱۰ وسی دقیقه روسای بنگاه های ملی وبازرگانی ومدیران جرائد بپیشگاه شاهانه شرفیاب شدند وازطرف بنگاههای ملی آقای نوری اسفندیاری تبریک عید عرض نمود.

درصف مطبوعات آقای عباس خلیلی ازطرف مطبوعات تبریک عرض کرد.

درساعت ده و۴۵ دقیقه افسران ارشد ارتش شاهنشاهی شرفیاب شدند، تیمسار سپهبد هدایت رئیس ستاد بزرگ ارتشتاران ازطرف کلیه افسران تهنیت عرض نمود.

درموقع شرفیابی نمایندگان اصناف، شهردار تهران حضورشاهنشاه تبریک عید گفت.

مراسم سلام درساعت یازده ونیم پایان یافت.

شاهنشاه عازم نقاط زلزله‌زده شدند

بقیه از صفحه اول

وعده همه گونه مساعدت وکمک داده شد.

سخنگوی شیر وخورشید سرخ امروز بخبرنگار ما گفت بطوری که بجمعیت شیر وخورشید سرخ اطلاع رسیده رو بهمرفته در نقاط زلزله‌زده کمک‌های اولیه بهداشتی خاتمه یافته و پزشک و دارو احتیاجی نیست ضمنا خواربار هم باندازه کافی موجود میباشد وفقط اهالی ازنظر چادر درمضیقه میباشند.

جمعیت شیر وخورشید همه روزه مقداری چادر برای این نقاط ارسال میدارد دیشب ۱۱۷ دستگاه چادر که ازاتحادیه صلیب سرخ رسیده بود بنقاط آسیب دیده فرستاده شد. سخنگوی جمعیت اضافه کرد:

ساعت شش ونیم بعدازظهر فردا آخرین جلسه کمیسیون ساختمانی برای اتخاذ تصمیم نهائی درمورد ساختمان منازل برای اهالی نقاط زلزله زده تشکیل و تصمیمات مقتضی اتخاذ خواهد شد.

تلگراف ملک سعود

سخنگوی دربار شاهنشاهی امروز بخبرنگار ما اظهار داشت از طرف اعلیحضرت ملک سعود پادشاه عربستان سعودی تلگرافی به پیشگاه ملوکانه مخابره شده است اعلیحضرت ملک سعود دراین تلگراف نسبت بحادثه زلزله ابراز تاسف کرده وضمنا اطلاع داده است که مبلغ ۲۰ هزار لیره استرلینک معادل پنج میلیون ریال برای کمک بزلزله‌زدگان اهدا نموده است.

اعلیحضرت همایونی تلگرافی مبنی بر ازتشکر باعلیحضرت پادشاه عربستان سعودی مخابره کرده‌اند

چهار هواپیما حامل خوار بار عازم ایران شد

لندن ـ روز یکشنبه گذشته چهار هواپیمای امریکائی که حامل مقادیری خواربار ولوازم دیگر برای زلزله‌زدگان ایران بود از لندن سوی تهران حرکت کرد.

دوهواپیمای دیگر نیز حامل ۹۰۰۰ کیلو خواربار ولوازم بزودی عازم ایران خواهند شد (خبرگزاری فرانسه)

کمکهای آمریکا

دیروز ساعت ۶ بعدازظهر یک هواپیمای آمریکائی حامل ۶۴ چادر برای کمک بزلزله زدگان ایران وارد فرودگاه مهرآباد گردید.

چادرهای مزبور اولین قسمت متجاوز از ۶۰۰ چادری است که ازطرف انجمن جمعیتهای صلیب سرخ برای زلزله‌زدگان ایران خریداری شده است.

این چادرها درفرودگاه مهرآباد بنماینده جمعیت شیر وخورشید سرخ ایران تحویل گردید تا برای توزیع بین افرادی خانمان مناطق زلزله‌زده شمالی ایران بآن نواحی حمل گردد.

سه هواپیمای دیگر ازنیروی هوائی آمریکا که حامل بقیه چادرهای خریداری اتحادیه صلیب سرخ است قرار است امروز ساعت ۶ بعداز ظهر واردفرودگاه مهرآباد شود.

کمکهای انگلستان

دومین محموله کمکهای انگلستان اکنون بدهات کوهستانی دور افتاده نواحی زلزله‌زده تحویل داده میشود. دیروز وسائط نقلیه سفارت کبرای انگلستان چندین چادر ومقادیری البسه پشمی وسایر لوازم رابه آنگرم حمل کردند پس ازمشورت بامقامات سازمان شیر وخورشید سرخ ایران وسائل فوق‌الذکر باقاطر بچنده در دره‌رود (شمال کوه دماوند) که بشدت آسیب دیده‌اند برده شد. یکی ازکارمندان سفارت که بازبان فارسی آشنا است باتفاق دونفر انگلیسی دیگر همراه این کاروان بودند انگلیسی‌های مقیم پایتخت چنددست لباس گرم وپشمی اهداء کرده‌اند.

سر راجرستیونس سفیر کبیر انگلستان باتفاق مستر وتنام عضو کمیته انگلیسی کمک بزلزله‌زدگان نیز تاآب گرم همراه کاروان سفارت حرکت کرد و ازآنجا پیاده بقسمت بالای ده آنگرم که خسارات فراوانی دیده رفته واطلاعاتی درباره میزان خسارات بآنها داده شد.

ضمنا قرار است ازانبارهای فرودگاه حبانیه (نزدیک بغداد) نیز مقادیر بیشتری ازچادرهای انگلیسی بایران فرستاده شود.

کمیته اکسفورد کمک بقحط زدگان نیم‌تن شیر خشک به زلزله‌زدگان ایران اختصاص داده است. یک هواپیمای حمل ونقل شرکت پان امریکن دشب این شیر خشک رامجانا بمقصد تهران حمل کرد واکنون درراه است.

هدیه صلیب سرخ آلمان

صبح امروز اولین قسمت ازلوازم اهدائی صلیب سرخ آلمان شیر وخورشید سرخ ایران که قریب یک تن وزن آن بود بوسیله هواپیماهای شرکت لوفت‌هانزا وارد تهران شد وطی مراسمی در فرودگاه تحویل شیر وخورشید سرخ گردید.

بقیه هدایای مذکور ظرف دوروز آینده وارد خواهد شد.

توضیح

ازوزارت کشاورزی اطلاع می‌دهند: هواپیمائی که ۹ باردر سنگچال خوار بارولوازم دیگر پیاده کرد وآسیب دید متعلق بوزارت کشاورزی بوده است

کمک دولت لبنان

طبق اطلاعی که از سفارت لبنان در تهران بوزارت امورخارجه داده‌شده است دولت لبنان مبلغ یک میلیون ریال برای کمک بزلزله زدگان ایران اختصاص داده است. این کمک اول هفته آینده دراختیار جمعیت شیر وخورشید سرخ گذاشته میشود.

تاسف دولت هلند

کاردار سفارت هلند درتهران طی نامه‌ای که بوزارت امورخارجه ارسال داشته ازطرف خود ودولت متبوع خویش نسبت بحادثه زلزله ابراز تاسف کرده است

کمک کارخانهای داروئی فایزر

کارخانه فایزر جهت کمک بآسیب دیدگان زلزله شمال و مبتلایان به آنفلوآنزا تعداد ۳ هزار شیشه تراماسین شیر وخورشید سرخ ایران وهمچنین تعداد ۴ هزار شیشه ازهمین انتی بیوتیک سازمان بیمه‌های اجتماعی کارگران اهداء کرده است.

بازگشت

رادیو آنکارا ـ رئیس دوم جمعیت هلال احمر ترکیه که پس ازلرزه درایران برای کمک بزلزله‌زدگان عازم ایران شده بود دیروز باهواپیما بترکیه مراجعت نمود.

کمک مصر

قاهره ـ درقاهره اعلام شد که دولت مصر معادل مبلغ ۱۰۲۵۰ لیره استرلینک برای کمک بزلزله‌زدگان ایرانی اهدا کرده است. (رویتر)

بازگشت کوهنوردان

قراریکه ازباشگاه تاج کسب اطلاع شده است:

گروه امدادی سازمان کوهنوردی باشگاه امورزشی مرکب ازآقایان خلیل عباسی، ابوتراب قانع‌بصیری ـ عبدالله محمدتقی ـ اسداله ملکی ـ علی رستمی اصغر حیدری ـ عباس نامهٔ ـ جوادفهیم ـ اکبر یوسفی ـ محمدعلی درخشی ـ محمودی ـ حقیقی ـ حمیدذبیری ـ فربدون هوشی دربان ـ احمد ابرج پناه که بمعیت آقای دکتر احمد سیاسی برای کمک بزلزله‌زدگان لاریجان درروز هیجدهم ماه جاری بآن مناطق عزیمت وپس از ۸ روز اقامت درقراء شنکول ده گزنک ـ بانه ـ غلامان ـ مانجان کندیوان ـ هفت‌تنان ـ نوسهر ـ پردمه کرف ـ حاجی دبلاق ـ میان‌ده ومعالجه ۷۵ نفر مجروح ودادن داروهای لازم پس ازاستراحت کوتاهی درآب گرم در روز بیست وچهارم ماه جاری بتهران بازگشتند ومجددا ۶ نفر ازگروه مزبور بجهت ماموریت جدیدی بمنطقه مزبور حرکت نمودند.

اداره آمار وبررسی‌های وزارت دارائی گزارش داد که

حقوق کارمندان تاکنون بزیان آنها محاسبه شده است

این گزارش موردمطالعه وزیر دارائی قرارگرفت وچنانچه گزارش مزبور مورد تایید وزارت دارائی قرار گیرد حقوق کارمندان دولت طبق ارقام جدید پرداخت می‌شود

چنانچه قبلا اطلاع دادیم برای رسیدگی بقانون استخدام کشوری وتطبیق آن با قانون فعلی قانون استخدام مورد رسیدگی ومطالعه دستگاههای وزارت دارائی قرار گرفت.

درجریان این مطالعه اداره آمار و بررسیهای وزارت دارائی بمیزان حقوق کارمندان اداری باتوجه بماده ۱۶ و ۱۷ قانون استخدام کشوری مصوب سال ۱۳۰۱ قانون متمم بودجه سال ۱۳۲۲ رسیدگی کرد. ودرنتیجه روشن شد که حقوق کارمندان ازپایه ۲ ببالا تاکنون مبلغی کمتر وبزیان کارمندان احتساب گردیده اداره آمار وبررسیهای وزارت دارائی طی نامه‌ای بوزیر دارائی اطلاع داد که چون تفاوتهای مزبور مخصوصا ازپایه ۶ ببالا ازنظر کمیت قابل ملاحظه ودرزندگی کارمندان موثر میباشد بعلاوه براثر وجود این اشتباه مدتها است قسمتی از حقوق کارمندان تضییع گردیده دستور داده شود که میزان حقوق وکمک صحیح پایه‌های اداری طبق قانون تعیین شده وهمچنین مبالغی که فعلا پرداخت می‌شود بطور وضوح تفکیک وتعیین گردیده وبرای رفع این اشتباه واسترداد حق قانونی کارمندان اقدام شود

تفاوت

طبق محاسبه اداره آمار وبررسیهای وزارت دارائی کارمندان اداری دولت تاکنون باین ترتیب ماهیانه حقوق کمتری دریافت داشته‌اند پایه دو ۲۳ ریال پایه سه ۳۹ ریال پایه چهار ۳۹ ریال پایه پنج ۳۹ ریال پایه شش ۱۸۱ ریال پایه هفت ۴۳۲ ریال پایه هشت ۷۷۰ ریال پایه نه ۱۲۸۸ ریال.

اضافه‌ها

برای اطلاع علاقمندان بجریان فوق واحتساب حقوق آنها ماده قانون مزبور بچاپ میرسد. طبق مواد ۱۶ و ۱۷ قانون استخدام کشوری مصوب سال ۱۳۰۱ شمسی وقانون متمم بودجه سال ۱۳۱۲ پایه یک حقوق ۶۴۰ ریال ویا به دو حقوق مادون بعلاوه یک ثلث از اصل پایه سه حقوق مادون بعلاوه یک ثلث اصل پایه چهار حقوق مادون بعلاوه نصف اصل پایه ۵ ـ حقوق مادون بعلاوه سه چهارم اصل پایه ۶ حقوق مادون بعلاوه چهار چهارم اصل ـ پایه ۶ ـ حقوق مادون بعلاوه پنج چهارم اصل ـ پایه ۸ حقوق مادون بعلاوه شش چهارم اصل ـ پایه ۹ حقوق مادون بعلاوه هفت چهارم اصل تعیین گردیده است که البته حداقل حقوق هر پایه میباشد.

نامه مزبور امروز مورد مطالعه وزیر دارائی قرار گرفت بطوریکه خبرنگار ما گزارش میدهد کمیسیونی برای رسیدگی بنظر اداره آمار وبررسیهای وزارت دارائی تشکیل خواهد شد وچنانچه کمیسیون مزبور نظر اداره آمار وبررسی هارا تائید نماید حقوق کارمندان از ماههای آینده طبق فهرست مزبور پرداخت خواهد شد.

ضیافت دژبانی ارتش بنفع زلزله‌زدگان

در این ضیافت غالب هنرمندان ازجمله بانوان دلکش، ملوک ضرابی وروحبخش شرکت خواهند کرد

امروز آقای سرهنگ شعری تهرانی معاون ادارهٔ دژبانی ارتش بخبرنگار ما اظهار کرد افسران ودرجه‌داران وکارمندان ادارهٔ دژبانی علاوه بر اهداء یک روز حقوق خود بزلزله زدگان ومصیبت دیدگان اخیر مجلس ضیافتی نیز بنفع آنها ازساعت ۸ بعدازظهر فردا درمحل باشگاه افسران دژبانی واقع در جمشیدیه ترتیب میدهند.

این برنامه ضیافت تحت نظر معاون ادارهٔ دژبانی برگزار خواهد شد و کلیه درآمد آن برای کمک بزلزله‌زدگان اختصاص داده خواهد شد.

دراین ضیافت غالب هنرمندان ایرانی وهنرمندان خارجی مقیم تهران منجمله بانوان ملوک ضرابی ـ دلکش وروحبخش شرکت خواهند جست وبرنامه ضیافت رابطور متنوع ومشغول کننده بنفع زلزله‌زدگان اجراء خواهند کرد.

تاریخ نام‌نویسی مسابقه ورودی دانشکده حقوق

بطوریکه ازدانشکده حقوق اطلاع میدهند تاریخ نام‌نویسی ومسابقه ورودی دوره دکترا ولیسانس دانشکده حقوق بترتیب درروزهای هشت شهریور و ۱۵ مهر ماه خواهد بود.

جزئیات شرایط نام‌نویسی درشماره آینده درج خواهد شد.

قابل توجه

دارندگان اتومبیل و تاکسی رانها

اخیرا دستگاهی بنام واکوماتیک اختراع شده که ده تا بیست درصد ازمصرف بنزین را کم میکند بدون اینکه ازقدرت موتور کم ویا بموتور صدمه بزند برای هر نوع اتومبیل قابل استفاده است.

برای مشاهده مخترعین وکسب اطلاعات بیشتر نماینده انحصاری درایران سازمان ۱۹۴۰ اول خیابان فردوسی کاشی ۸۶ مراجعه فرمائید.

آ ـ ۱۲۳۲۲

قابل توجه بانکها و موسسات تجارتی و معاملاتی رسمی

چون فقط برای مدت اقامت اینجانب درخارج وکالت نامه برای امورشخصی ملکی وبانکی باشخاصی داده شده بود وازتیرماه ۱۳۳۱ که درایران هستم وکالت نامه مذکور ازدرجه اعتبار ساقط وهرگونه عمل که از تاریخ فوق به بعد روی آن انجام شده یا بشود ارزش قانونی ندارد.

محمدتقی میلانی

آ ـ ۹۰۸۷

نامه خانم صدیقه دولت آبادی درباره کمک به زلزله‌زدگان

نصف حقوق ماهانه ـ ۵۰۴۵ ریال

خرسندم ازاینکه باحساب دقیق ـ بانگاه سرفه‌جوئی توانستم بکمامزندگی روزهای تعطیلی را بانصف حقوقم (که تنها درآمدمن است) تامین کنم ونیم دیگررا بمصیبت دیدگان زلزله نقدیم دارد.

شهداله خدمتهائی شبوه من نیست بلکه میخواهم بااشخاص محترمی که چندین برابر حقوق ـ ناچیز من حقوق ماهیانه ودرآمد دارند پیشنهاد کنم تا اگر بدون استثناء هر کس از متمولین مملکت نیم درآمد بکماه خودرا به هموطنان بیچاره شمال اختصاص بدهند بازماندگان وادی بلارسیده بخوبی میتوانند روی تودههای خاکی که عزیزان آنهارا دربرفشرده ودرمقابل چشمان اشکبار آن بی‌خانمانها مجسم اندبرای خود سکنائی بنا کنند واز چادرنشینی وبانیان کردی درزمستان مرگبار نجات یابند. بدیهی است اگر آلاهرا قسمت کنیم طاقت تحمل بیشتر میشود.

صدیقه دولت آبادی

اخطار سازمان برنامه بشرکت جان مولم

بقیه از صفحه اول

بهمین جهت قرار است حدود چهار هزار کیلومتر ازعملیات راهسازی به شرکتهای راهسازی دیگر واگذار شود ضمنا آقای انتهاج مدیرعامل سازمان برنامه دراینمورد اظهار داشته‌اند چون کارهای جاده‌سازی توسط جان مولم عقب افتاده ازطرف سازمان برنامه اخطار شده که ساختمان بیش ازدوهزار کیلومتر ازشاهراههای اصلی کشور بجان مولم محول نخواهد شد وبقیه عملیات بشرکت های مختلف دیگر واگذار میگردد تا ازاین جهت رقابتی برای تسریع در اجرای کارهای جاده‌سازی که بمنزله شریان اقتصادی کشور میباشد پیدا شود

همچنین اگر جان مولم ظرف مدت سه ماه موفق بجبران عقب افتادگی‌ها نگردد بقیه دوهزار کیلومتر راه مذکور هم بشرکتهای دیگر واگذار شده وقرارداد باجان مولم فسخ خواهد شد.

بقرار اطلاع تاکنون حدود ۷۰۰ میلیون ریال اعتبار جهت اجرای برنامه‌راه سازی بوسیله مؤسسه جان مولم بمصرف رسیده که ۵۰ درصد آن صرف خرید ماشین آلات راهسازی جهت فروش به مقاطعه‌کاران رسیده وحدود ۶۰ میلیون ریال بابت حق‌الزحمه پرداخت گردیده بقیه بمصرف ایجاد آزمایشگاه خاک‌شناسی وساختمان یک انبار مجهز جهت نگهداری ماشین آلات راهسازی درخرمشهر رسیده است.

گفته شده است ساختمان حدود ۸۰۰ کیلومتر ازراههای اصلی کشور اخیر بمؤسسه کامپساکس واگذار گردیده است

نوار ضبط صوت اسکاچ

مرکز پخش: فروشگاه عنایت
خیابان فردوسی مقابل هتل فردوسی تلفن ۳۴۱۱۵
نماینده انحصاری شرکت سهامی شبرنگ تلفن ۳۲۲۸۷

آ ـ ۱۰۱۷۸ ۳ ـ ۶

خروج

آقای سرهوس مشایخی برای ادامه تحصیلات باهواپیما بطرف آمریکا پرواز کرد.

آقای محمدجواد تربتی روز گذشته بصوب مشهد عزیمت نمود.

شهربانی کل کشور بانهایت تاسف وتاثر درگذشت شادروان ستوان یکم عباس آذرفیروز (خاصیان) را که درحین انجام وظیفه شهادت رسیده است باطلاع عموم میرساند. مجلس ترحیم آن فقید سعید ازساعت ۹ تا ۱۱ صبح روز شنبه ۲۹ر۴ر۳۶ ازطرف شهربانی کل کشور درمسجد مجدد منعقد خواهد بود.

رئیس شهربانی کل کشور ـ سرلشکر علوی مقدم

با کمال تاسف وتاثر درگذشت شادروان جوان ناکام ستوان یکم عباس آذرفیروز (خاصیان) را که درحین انجام وظیفه شهادت رسیده است باطلاع عموم خویشاوندان ودوستان میرساند ومجلس ترحیم آن مرحوم درروز شنبه ۲۹ر۴ر۳۶ از ساعت ۹ تا ۱۱ صبح درمسجد مجدد منعقد وضمناً مجلس ترحیم زنانه درروز ۵ شنبه ۲۷ر۴ر۳۶ درساعت ۵ تا ۷ بعدازظهر درمنزل آنمرحوم واقع درانتهای خیابان تیر ـ خیابان اردیبهشت ـ کوچه وحید منعقد میباشد

آ ـ ۸۰۹۹

خانواده‌های خاصیان ـ مسکوکر ـ خدیو ـ خواجه نوری رنجبر ـ الطافی ـ میرطلوعی ودکتر محمدملک‌زاده مهندس جلال شهابی ـ محمدرسولی ـ سرهنگ دکتر ثابت آزاد ـ سروان حسین شکوهی ـ سرگرد یحیی افتخار

این حادثه ناگوار را بعموم بازماندگان آنمرحوم تسلیت میدهیم

بدینوسیله درگذشت تاثرانگیز مهجبین زندی همسر شادروان سیدمحمود فرنودی ناظم سابق مجلس شورای ملی مادر آقایان مهندس جلال وشمس‌الدین وصارم‌الدین فرنودی وبانوان بهجت الملوک اخوان زنجانی و اخترالملوک امامی ودوشیزه رفعت لملوک فرنودی وهمشیره آقایان محمد و احمد ومحمود زندی را باستحضار دوستان وخویشان میرساند.

بمناسبت واقعه زلزله شمال هزینه مجلس ختم مردانه آنمرحومه طبق چک شماره ۱۳۲۱۲۲ بانک بازرگانی مرکز جهت مصرف زلزله زدگان شمال وسیله روزنامه اطلاعات شیر وخورشید سرخ ارسال گردید مجلس ترحیم زنانه درروز پنجشنبه ۲۷ر۴ر۳۶ ازساعت ۵ الی ۷ بعدازظهر درمنزل شخصی واقع درانتهای شاه‌خیابان چهل‌متری نواب چهارراه شهرداری اول خیابان رضائیه منعقد خواهد بود.

سیدعلینقی فرنودی ـ فریدون زندی ـ سرهنگ مهندس جعفر امامی ـ جعفر اخوان زنجانی ـ عباس شاهیده ـ حسینعلی شهروزی ـ حاج حسین کاظمیان ستوان یکم عزیزاله کشمیری

بعموم بازماندگان آنمرحومه مصیبت وارده را تسلیت میدهیم

بانهایت تأسف درگذشت شادروان بانو صدیقه طالب زاده را بخانواده محترم طالب‌زاده بخصوص سرکار سرگرد عبدالله طالب‌زاده و سرکار سرگرد بهمن طالب‌زاده تسلیت عرض مینماید.

سرگرد حمید زاوری

آ ـ ۹۰۸۹

افسران ودرجه داران وافراد کردان دوم هنگ ۲۲ سقز بانهایت تاثر و تالم واندوه شهادت جانگداز سرکار سرهنگ ستاد رضا پهلوی فرماندهی هنگ ۲۲ سقز را که درحین انجام وظیفه سربازی شربت شهادت نوشیده است بعموم بازماندگان آن شهید تسلیت عرض نموده بقاء عمر سایر بستگان را ازخداوند بزرگ مسئلت مینمایند.

آ ـ ۱۲۲۸۴

سرگرد محمود آذرشاهی

اطلاعات

انتقاد

از: علی جواهر کلام

دکتر السن گفت

دکتر السن کشیش مخصوص رئیس جمهور آمریکا ضمن سخنرانی خود گفت بیداری مذهبی نیاکان مردم آمریکارا بآمریکا آورد وآنان رادرراه آزادی مذهبی پیشرفت دادوهم اکنون ترقیاتی که نصیب ملت آمریکا شده نتیجه همان روح معنوی وبیداری مذهبی است. دکتر السن درست گفت تاریخ نهضت آمریکا گواه این مطلب است نیاکان مردم آمریکا درموطن اولیه خود همه چیز داشتند جز آزادی مذهبی لذا ترک یار ودیار کردند بآمریکا آمدند تاخدارا آنطور که شناخته اند پرستش کنند ودرطول این مدت آن روح معنوی آن بیداری مذهبی را تقویت نمودند خدا هم بآنان کمك کرد وروز بروز بر نعمت وقدرت آنان افزود ولی ما مسلمانان مخصوص ما ایرانیان که مرکز معنویات بودیم روح مذهبی خودرا ازدست دادیم خداهم برما غضب کرد وهمه جور بلیات برما مسلط فرمود. همین روزها که همه جا صحبت اززمین لرزه است مرد تحصیل کرده وجاسنگینی (خیلی هم جاسنگین) از بنده میپرسید مگر زمین لرزه هم نماز دارد گفتم آری آقای دکتر اقای دانشمند دیانت اسلام برای حفظ رابطه میان خلق وخالق درهر فرصتی مردم را بطرف مبدأ بطرف خالق بطرف عالم غیب متوجه می دارد ویکی از آنها همین موقع است که زمین لرزه شود یاماه وآفتاب بگیرد یا حادثه فوق العاده روی بدهد درچنین مواردی اسلام دستور فرموده که بیاد خدا باشید بدانید که قدرت عظیمی مافوق این قدرتها وجوددارد ومیتواند جهانی را در آنی زیر وروسازد.

نماز این موقع را نماز آیات می گویند وبهتر است که باجماعت اداء شود چون اسلام دین اجتماعی است و اقدرها با اقدامات فردی سر وکار ندارد.

اینها را که گفتم آقای دانشمند دهنش از تعجب بازماند چون چیز تازه ای شنیده بود بیچاره چه گناهی دارد ابتدائی و متوسطه وشاید عالی را هم در ایران خوانده بعد هم رفته فرنگستان درس دکتری خوانده مثلا در علم حقوق وبازبان وبا ادبیات وباهرچه بدرجه اجتهاد رسیده است اما بقدر یك کارگر ساده امریکائی نه روح معنوی دارد نه نیروی مذهبی در او بیدار شده است چه کند محیط خانواده محیط مدرسه محیط جامعه در ایران اینطور شده که با مقوبات با اصول مذهبی مبارزه دارد در فرنگستان هم که شاگرد مسلمان درس دین نمیآموزند نتیجه همین است که می بینیم آقای دکتر میگوید آیا زمین لرزه هم نماز دارد در صورتیکه این موضوع یکی از واجبات دین او است اگر هم نمیخواند لااقل باید بداند ولی از توی شکم مادر که یاد نمیگیرد بدتر از همه آنکه این بزرگوار وامثال ایشان زمامدار بنده وشما هم میشوند ومثلا میخواهند این جامعه را بپای امریکا برسانند خدا یکی از مظاهر غضب الهی برما مردم همین جریانات است که پیشوایان ماهم مثل خودمان هستند

روز هفتم ذی الحجه منزل یکی از آقایان روضه بود روضه خوان شهادت حضرت مسلم را خواند عده ای هم از آقایان اداره ای ها آمده بودند بعد از ختم روضه صاحب خانه بطور مزاح از یکی از اداره ای ها پرسید چه اطلاعی از حالات حضرت مسلم دارید آقای اداره ای گفت همین حالا از آقازاده خودتان این سئوال را کردم معلومات ایشان هم دست کمی از بنده نداشت آقای صاحب خانه گفت درست است بنده مزاده هم باشما همکلاس بوده اند وباین جهت هم از قدیم وهم از جدید واماند اند راستی هم همینطور است دانشمندان کلاسهای قدیم ایران که مدت زمانی است ساطشان را جمع کردند ودروادی خاموشان جا گرفتند جدیدیها هم که بقدر صدیك پیروان دکتر السن روح معنوی وبیداری مذهبی ندارند چون اگر داشتند که ایران هم امریکا نشده بود. این است که یك مشت مردم بی دین و دانش دور هم جمع شده اند وکسانی هم که عهده دار ارشاد واصلاح ما هستند از هر حیث محتاج ارشاد واصلاح میباشند ولی با این همه نباید مایوس باشیم نباید از رحمت الهی نومید شویم بیائید حقیقتا رو بخدا برویم واقعا با ایمان باشیم تصمیم بگیریم که کردار وگفتار خودرا تاحدی با دستورهای آسمانی تطبیق دهیم بخدای لایزال اگر از روی حقیقت این روش را دنبال کنیم این بدبختی ها این زور گوئیها این تنگدستی ها بر طرف میشود. مکافات عمل غافل مشو- گندم از گندم بروید جو ز جو

ما وخوانندگان

آقای علی مرادی مینویسد بعضی ازمالکین خانه و دکانداران بدون رعایت بهداشت درداخل منزل گوسفند مرغ و ناحیوانات دیگر نگه میدارند وآنچه پوست هندوانه کثافات دیگررا جهت آذوقه برای این حیوانات از توی خرابه ها جمع کرده بمنزل میاورند وحشرات موذی هم دور آنها در نشو ونما هستند خوست برزنهای مربوط در این هوای گرم از این عملیات که مخل آسایش وبهداشت اهالی است جلوگیری کنند.

آقای آذری مینویسد خوست بوسیله ای دولت موظف گردد اقلا درظرف ۵ سال درسراسر کشور خصوصاً محلات جنوب وپر جمعیت تهران چند باب کودکستان رایگان برای اطفال معصوم طبقات محروم وزحمتکش معمل کثیر الاولاد تاسیس کند. تااین نوباوگان بیگناه مر اثر بیکاری وولگردی منحط وفاسد الاخلاق نشوند وهر روز نیز درحوض وآب انبار وبر ماشین نیفتاده از نعمت هستی ساقط نگردند.

راجع بفروش تمبر درمشهد آقای علی یاوری مینویسد درخیابان خواجه ربیع وعشرت آباد که محل عبور دائمی ام میباشد سه نفر عامل فروش قند میباشد که ابداً اطلاعی از دستور وزارت پست وتلگراف درمورد فروش تمبر ندارند فقط درخیابانهای مزبور دو بنگاه لوازم التحریر بر فروشی میباشد بنام بنگاه فرح وتقی زاده طوسی که صندوق پست هم پهلوی همان بنگاه هامیباشد وآنها هم بهمانطریق عمل مینمایند که عرض شده گمان نده این است که طریقی که وزارت پست وتلگراف نوشته اند فقط مخصوص تهران باشد وس.

کارگران بلور سازیهای تهران مینویسند سالهاست درجلوی ۱۴۰۰ درجه حرارت کار طاقت فرسائی را انجام میدهیم وهر لحظه خطر انفجار دیگ بخار مارا تهدید بمرگ میکند نمونه آن سه سال پیش درکارخانه بلورسازی بنی هاشمی زنده است وهر آن کوره های جهنمی وبریدگی وسوختگی ومسلولی وبیماریهای دیگر مارا از زندگی ساقط میکند. سالهاست ازوزارت کار تقاضای اجرای قانون کار وبیمه های اجتماعی را کرده ایم در نتیجه کارفرمایان چند کارخانه را تعطیل نموده اند ودر نظر دارند چند کارخانه دیگر راهم تعطیل کنند تاما کارگران از قانون کار وبیمه های اجتماعی صرفنظر کنیم استدعا میکنیم دستور فرمایند کارخانه های تعطیل شده را باز نموده وکارگران بیکار را سر کار خود بگمارند وقانون کار وبیمه های اجتماعی را در کارگاههای بلورسازی اجراء نمایند

ساکنین شمال نهر کرج مینویسند باآنکه تصویبنامه ای صادر گردیده است که چنانچه بین حدقدیم وحدنهائی شهر منطقه ای وجود داشته باشد که پنجاه هزار متر مربع بوده وساکنین آن حاضر بپرداخت متری ۷۵ ریال علاوه برمقررات لوله کشی باشند اداره لوله کشی فوراً اقدام نماید ناوجود تقاضای مکرر اهالی باین منطقه وسیع که از مدرن ترین نقاط شهر بوده ودارای عمارات ۴ و۵ طبقه واغلب محل سکونت خارجیان میباشد عطف توجهی ننموده واهالی در مقابل انظار خارجیان مجبورند آب موردنیاز خودرا باسطل وبشکه از نهر کرج بردارند.

انجمن محلی عمران وآبادی امامزاده معصوم مینویسد درسه سال قبل ازطریق انجمن محلی عمران وآبادی امامزاده معصوم جهت تاسیس دستان ودبیرستان دخترانه وپسرانه در این محل باوزارت فرهنگ مکاتبه بعمل آمد که خوشبختانه موردتوجه مخصوص قرار گرفت ووعده داده شد که نسبت بمستدعیات اهالی محل که بالغ بر هزار خانوار هستند ترتیب اثر داده شود اهالی نیز این مدت رادر شعف و خرسندی بسر میبردند ولی متاسفانه از آن تاریخ تاحال هیچگونه اقدامی بعمل نیامده وانتظار اهالی که استدعا دارند نسبت باین محل دورافتاده ارهمه که نه مزایای قانونی عطف توجه مخصوصی مبذول ومقرر فرمایند بااستفاده از زمین های متبرکه وموقوفه ای که وجود دارد نسبت تاسیس دستان ودبیرستان در این محل اقدام لازم بعمل آورند.

آقای قربانعلی وحدت پیشنهاد مینماید برای جلب کمك بیشتر بزلزلزدگان فیلمهائی از وضعیت آنان تهیه وبمعرض نمایش گذارده شود تامردم بامشاهده وضع رقت انگیز آنها بکمك مادی واعانات بیشتر ترغیب شوند

هالو

فیلمبردار جسور

از چپ به راست

از اینجا وآنجا

وجه تسمیه ماشینها

سیاری از ماشینها بنام سازنده یا سازندگان آنها نامبرده شده اند مانند فرد، بیوك، کرایسلر، دوج، هودسن، پاکارد پلیموت وغیره

ولی بعضی از آنها از این قاعده مستثنی هستند مثلا لینکلن باحترام ابراهام لینکلن رئیس جمهور معروف آمریکا نامیده شده است. مرکوری نام خدای یونانی سرعت میباشد وبر روی ماشینی که سرعت قابل توجهی داشته است گذارده شده وکادیلاك نام یك فرمانده فرانسوی میباشد که شهر دیترویت را درسال ۱۷۰۱ تاسیس نمود وبالاخره نام جیپ که درزمان جنگ ساخته شد از یك حیوان خطرناك گرفته شده است.

توصیه مهم

آقای ریچارد جوتر که بمسافرت دور دنیا رفته ومراجعت نموده است نامه ای بروزنامه های لندن نوشته وتذکر داده است که آنهائی که میل دارند بوسیله مسافرت نمایند متوجه باشند در کشور مزبور وان حمام معمولا توپی ندارد بنابراین باید توپی وان منزل خود را همراه ببرند.

نورافکن عجیب

اخیراً بر روی برج ساختمان عظیم آسمان خراش امپایر استیت واقع در نیویورك که نزدیك به ۴۰۰ متر ارتفاع دارد ۴ نورافکن بزرگ که هر یك ۴۵۰ میلیون شمع نیرو دارند نصب شده است. این نورافکنها در نوع خود بی نظیر هستند ونور آنها از فاصله ۴۸۰ کیلومتر دیده میشود.

برای رهائی از مزاحمت تلفن

خانم لوسی برای رهائی از پرحرفی پشت تلفن فکر مکری کرده است.

این خانم کنار گوشی تلفن یك زنك کوچك دستی نصب نموده وهر وقت کسی که باو تلفن کرده زیاد پرچانگی نماید وبخواهد وقت اورا بگیرد فوراً این زنك را بصدا درمیآورد، آنگاه بطرف میگوید ببخشید معذرت میخواهم، زنك درصدا میکند وچون کسی منزل نیست باید بروم درراباز کنم.

علت دزدی

درراچستر ویلیام ۲۲ ساله را درحین دزدی دستگیر نمودند ودادستان شهر باو تکلیف کرد که فورا از آن شهر خارج شود ولی ۱۴ ساعت بعد مجدداً مامورین ویلیام را بجرم دزدی بازداشت نموده وبدادگاه آوردند

نامبرده هنگام بازجوئی ودریاسخ این سئوال که چرا دزدی کردی وچرا از شهر خارج نشدی اظهار داشت تصمیم بمسافرت داشتم ولی برای انجام مسافرت احتیاج به کفش وبقداری پول داشتم که برای بدست آوردن آن چاره ای جز دزدی نبود،

عینك ودوربین

درنورمبرك آلمان شخصی بنام کوبیری دوربین کوچك وظریفی ساخته استکه میتوان آنرا روی شیشه عینك نصب و میزان نمود.

این دوربین خیلی دقیق وحساس بوده وطرز عمل آن خیلی ساده است وبرای عکاس خیلی راحت وبی زحمت است.

چه مکن که خودافتی

آقای رابرت واتسن وات مخترع معروف رادار را هفته گذشته درکانادا بجرم سرعت زیاد دررانندگی بازداشت وجریمه نمودند.

بایددانست که مامورین راهنمائی با استفاده از رادار سرعت اورا از حدمجاز بیشتر تشخیص داده بودند وبااین ترتیب مخترع رادار، دستگاهیکه انگلستان رادرجنك اخیر از سقوط نجات داد بوسیله دستگاهی که خودش اختراع کرده بود بدام افتاد.

مادر باانصاف

هانری کوچولو به آنفلوآنزا مبتلاشد ودوروز مدرسه نرفت مادراو پس از بهبودی بدبستان نامه ای نوشت ودرآن ذکر کرد که پسرش بعلت بیماری نتوانست بمدرسه بیاید ودرآخر آن اضافه کرد آقای مدیر، من خوب میدانم که این دوروز برای شما روزهای بسیار آرام وبی سروصدائی بوده است

جدول کلمات متقاطع شماره ۶۷۷

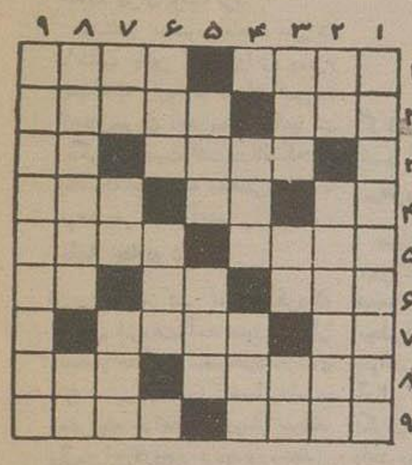

افقی: ۱- اکر دمش را ببرید بر پشت می نشیند ولی باینصورت دریاست - اهل فن ۲- ازسخن چو در توان زد -حالا که دیگر خانم هم بپا می کند ۳- گداخته - اثر ۴- پایه واساس - از دل پر درد سوز ناکتر برآید - آب دهان ۵- شهری درشمال یا کشوری درتاریخ- رندو نیرنگ باز ۶- پنهانی است- از کمپانیهای معروف نفتی- ازبرندگان شناگر ۷- جانشین کوجه فرنگی در غیر فصل- بوقلمون است وهر لحظه برنگی متعیار درآید ۸- ازکارخانه های سازنده لوازم آرایش- قیمت ۹- آهنگساز معروف اروپائی - کت زمستانی سابق افسران.

عمودی: ۱- کلثوم ننه آنرا علاج مؤثر هر نوع طلسم وجادو دانسته است ۲- حرف تعجب - فرمانده کاروان ۳- پیش از برق علاج سر کچل را بدان میکردند- علامت نبودن ونداشتن- پذیرفته نشده ۴- واحد گردوی سینی نشین- اطراف ۵- از آفات گل وگیاه - شطرنج بازمعروف فرانسوی که کتابهای مفیدی نیز دراین باره نوشته است ۶- بجان رسیده وبامان آمده - بقای وجود بآن سته است ولی سکه اش راهیچکس خریدار نیست ۷- ضمیر فرانسه - سبك عقل- آنچه از شخصی باچیزی جامیماند ۸- ولایتی درترکستان - ضمیری است ۹- اگر اولی بازی تدبیر وتقدیر است دومی را فقط بازی تدبیر دانسته اند.

حل جدول شماره ۶۷۶

افقی: ۱- آقا بانو- رد ۲- لوچ- کنکاش ۳- همه- اهم ۴- ان- انرك ۵- لیقه- سورت ۶- ضغم- خر ۷- پری- وبن ۸- لاهور- داش ۹- وی- مهمانی.

عمودی: ۱- آلبالو پلو ۲- قو- نی- رای ۳- بچه- قضیه ۴- ماهی - وم ۵- نکهت- غوره ۶- ون- رسمی ۷- کا کو- ندا ۸- راه - رخ- ان ۹- دشمن تراشی.

آموزشگاههای ایران

دبیرستان- دبستان- کودکستان ایران
دبستان جهانبانی پسران

دردبیرستان ایران علاوه برسیکل اول متوسطه در سیکل دوم رشته طبیعی وادبی دایراست مبرزترین دبیران پایتخت دراین دبیرستان تدریس می نمایند.

دبستان ایران دخترانه باکلاسهای انگلیسی دبستان جهانبانی پسرانه باکلاسهای انگلیسی دبستانهای نمونه پسرانه ودخترانه درساختمان جدید دایرشد. انگلیسی کارهای دستی- ورزش موزون - موسیقی- نمایش عروسکی- فیلمهای تربیتی علاوه بر برنامهٔ رسمی بدانش آموزان تعلیم داده میشود.

کودکستان ایران مجهز بمدرن ترین وسائل تعلیم و تربیت واقسام اسباب بازیهای بر نظر مربیان آزموده واستاد بالت اداره میشود زبان انگلیسی بکودکان آموخته میشود.

سرویس ایاب وذهاب دانش آموزان درتمام نقاط شهر بوسیلهٔ ۵ دستگاه اتوبوس و استیشن مخصوص دبستان و کودکستان و دبیرستان ایران تامین گردیده است برای توضیحات بیشتر بدفتر دبیرستان ایران تلفن ۲۶۲۱۵ مراجعه فرمائید.

ازروز شنبه ۲۹ تیرماه نام نویسی آغاز میشود صبحها همه روزه از ساعت ۸ تا ۱۲

مؤسسه ایران- خیابان مولوی — آ- ۱۱۴۱۰ — ۳-۱۰

اگهی مناقصه خرید نمك

شرکت تعاونی ایران وابسته سازمان برنامه دویست تن نمك سنك معدنی مرغوب درجه یك راتحویل کارخانه چیت سازی بهشهر از طریق مناقصه خریداری مینماید

پیشنهاددهندگان برای اخذ شرایط مناقصه میتوانند همه روزه غیر از ایام تعطیل تا آخر وقت اداری روز دوشنبه ۲۱ر۵ر۳۶ به اداره دفتر شرکت درخیابان شاهرضا کوچه فتوحی مراجعه نمایند.

شرکت سهامی تعاونی ایران

آ- ۱۲۲۷۰

آگهی مزایده ازطرف گمرك

اداره کل گمرك مقدار ۱۶ صندوق نخ پشم کلا ۷۰۰ کیلو خالص ازطریق مزایده کتبی بفروش میرساند. طالبین میتوانند بامراجعه باداره حراج کل گمرك (اول باغ ملی) کالارا ملاحظه وبرگ شرایط را دریافت وتاآخر ساعت اداری روز ۲۹ر۵ر۳۶ پیشنهاد خودرا لاك ومهر شده باداره دفتر کل گمرك درمقابل اخذ رسید تسلیم نمایند پیشنهادات رسیده درساعت ۱۰ صبح روز بعد باز وخوانده خواهد شد.

رئیس اداره حراج کل گمرك- همراز

آ- ۱۲۲۲۶ — ۱-۲

آگهی مزایده اتوبوس رنو- دیزل بااطاق فابریکی ۳۵ نفره

مؤسسه سرمسازی رازی واقع درحصارك کرج یکدستگاه اتوبوس رنو دیزل مستعمل ساخت فرانسه را بااطاق وصندلی فابریکی ۳۵ نفره بانارنده و نردبان فابریکی راباده قلم لوازم مربوطه ازطریق مزایده حضوری بفروش میرساند شرکت کنندگان درمزایده میتوانند قبلا برگ شرایط ومشخصات مربوطه را درمقابل تسلیم رسید کتبی ازدفتر مرکزی مؤسسه واقع دو وزارت کشاورزی دریافت تا بااطلاع کامل ازمزایده حضوری روز ۱۰ر۵ر۳۶ ساعت ده صبح که درمحوطه کاراژ مؤسسه رازی (حصارك) بعمل خواهد آمد شرکت نمایند.

مؤسسه سرمسازی رازی

آ- ۱۲۲۷۴ — ۱-۲

شرکت سهامی بیمه ایران

باطلاع مشتریان محترم میرساند که حق بیمه عمررا فقط درمقابل اخذ رسید رسمی شرکت مستقیماً صندوق شرکت ویا بتحصیلداران رسمی شرکت که دارای معرفینامه رسمی باعکس هستند پرداخت نمایند وازپرداخت هرگونه وجهی باشخاص متفرقه بنام نمایندگی شرکت خودداری کنند.

آ- ۱۱۳۲۸ — ۵-۴ — **شرکت سهامی بیمه ایران**

سازنده:

سقف وساختمانهای فلزی
منابع فلزی- دروپنجره پروفیله
کاما

خیابان نیمبران - بالای بخت جمشید - تلفن ۳۲۹۶۲

آ- ۱۲۲۳

آ- ۱۲۲۶۰

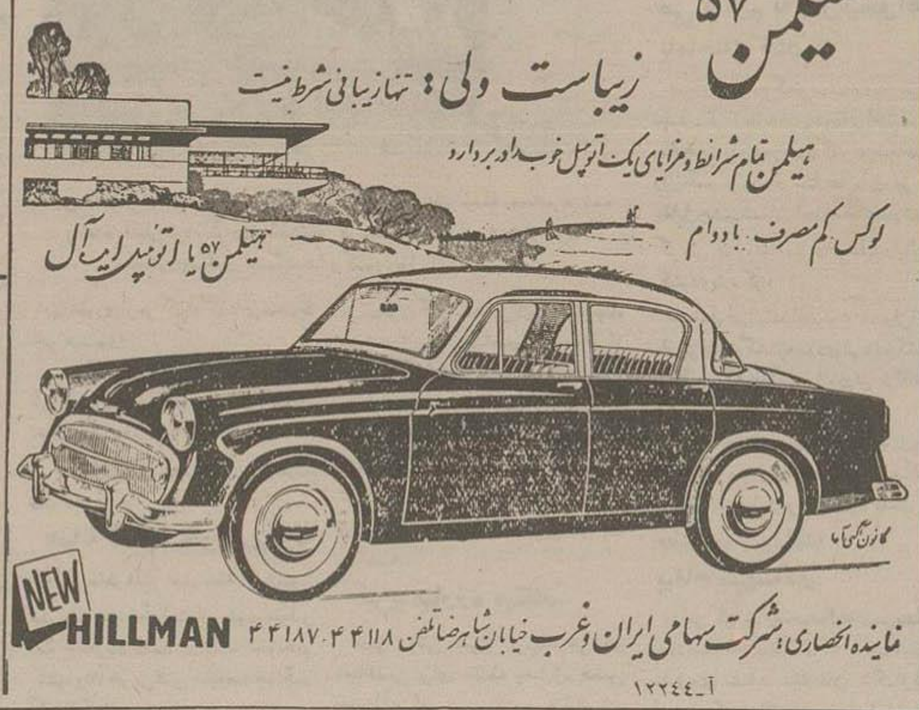

آ- ۱۲۲۴۴

آگهی تجدید مناقصه

شرکت سهامی ابریشم نوغان واسته سازمان برنامه مناقصه یکصد هزار جعبه مقوائی مخصوص تخم نوغان راباشرایط ومشخصات سابق تجدید مینماید. داوطلبین شرکت درمناقصه میتوانند بادریافت برگ مشخصات ازدفتر شرکت واقع درخیابان پهلوی مقابل حشمت الدوله پیشنهاد خودرا تاساعت ده صبح روز دهم مردادماه ۳۶ تسلیم دفتر شرکت نمایند.

پیشنهادهای واصله ساعت یازده صبح همانروز بازوخوانده میشود ومناقصه حضوری بعمل نخواهد آمد. حضور پیشنهاددهندگان یانمایندگان رسمی آنها درجلسه مناقصه آزاد میباشد.

شرکت سهامی ابریشم نوغان
کمیسیون تهران

آ- ۱۲۲۷۲

آگهی مناقصه خرید پوشال برنج

شرکت سهامی صنایع شیشه ایران مقدار شش هزار عدل یکصد کیلوئی پوشال برنج خشك احتیاج دارد که ماهیانه درحدود یانصد الی ششصد عدل تحویل کارخانه شیشه تهران ازطریق مناقصه خریداری مینماید شرکت کنندگان درمناقصه میتوانند پیشنهاد خودرا برای هر مقدار که مایل باشند تاساعت ده روز شنبه پنجم مردادماه ۱۳۳۶ تسلیم دفتر شرکت واقع در نازی آباد خیابان سیلو نمایند که در همان ساعت بازوقرائت خواهد شد.

سپرده مناقصه پنج درصد کل بهای مورد پیشنهاد میباشد که بایستی نقدا بصندوق شرکت کارسازی نموده ویاصورت ضمانت نامه بانکی ضمیمه پیشنهاد باشد

آ- ۶۲۱۶۴ — **شرکت سهامی صنایع شیشه ایران**

آگهی تاسیس شرکت تجارتی لوازم بهداشتی

بمنظور خرید وفروش کلیه کالای مجاز وواردات لوازم فنی جراحی لوازم اتواری بهداشتی دندانسازی شرکتی بنام شرکت تجارتی لوازم بهداشتی با مسئولیت محدود که سرمایه آن مبلغ ششصد هزار ریال تعیین گردیده ودر تحویل مدیر عامل شرکت میباشد از تاریخ اول تیر ماه ۱۳۳۶ الی آخر سال ۱۳۳۸ در تهران خیابان ناصرخسرو شماره ۱۱۸ تشکیل گردیده ودر تاریخ بیست ودوم تیر ماه ۳۶ در دفتر ثبت شرکتهای داخلی شماره ۵۶۹۸ بثبت رسیده آقای امیر حسین صبری مدیر عامل شرکت میباشد وکلیه اسناد را باتفاق آقای موسی گنجیان پور متفقا با مهر شرکت امضاء مینمایند

رئیس اداره ثبت شرکتها وعلائم واختراعات- مهدی نراقی

آ- ۸۹۶۵

آگهی مسابقه ورودی دانشکده دندانپزشکی

داوطلبان مسابقه ورودی دانشکده دندانپزشکی باید ازروز شنبه ۲۲ تیرماه ۱۳۳۶ تا ۱۹ مرداد ۱۳۳۶ روزهای شنبه وچهارشنبه ازساعت ۹-۱۲ صبح واز یکشنبه ۲۰ مرداد تاپنجشنبه ۳۱ مرداد ۱۳۳۶ همه روزه ازساعت ۹-۱۲ صبح شخصا بامدارك زیر بدفتر دانشکده دندانپزشکی مراجعه وثبت نام نمایند

۱- اصل یا رونوشت مصدق دیپلم کامل متوسط شعبه طبیعی یا شعبه ریاضی برای فارغ التحصیلان سال قبل

۲- جواز قبولی سال ششم متوسطه شعبه طبیعی یا ریاضی برای فارغ التحصیلان سال جاری

۳- سه قطعه عکس شش در چهار که درسال جاری گرفته شده باشد

۴- یك برگ رونوشت مصدق شناسنامه

پس از انقضای مدت مقرر دفتر ثبت نام بسته میشود واز آن پس بهیچوجه نام نویسی بعمل نخواهد آمد مسابقه ورودی دانشکده دندانپزشکی روز دوشنبه ۴ شهریور ساعت ۱۰ صبح در دانشگاه انجام خواهد شد

درمسابقه ورودی زبانهای انگلیسی -فرانسه -آلمانی امتحان میشود و داوطلبانی که بیکی از زبانهای مذکور آشنا باشند می توانند درمسابقه شرکت کنند

رئیس دانشکده دندانپزشکی دکتر سیاح

آ- ۱۱۰۸۶ — ۳-۳

من نه امان میخواهم و نه مقام، ما طرفدار مشروطیت هستیم و تا آخرین نفس مقاومت خواهیم کرد

ستارخان سردار میدان ندیده‌ای بود که از میان مردم برخاست و چون فرماندهان بزرگ و کارآزموده مجاهدین را رهبری کرد

سردار بزرگ آذربایجان در اواخر عمر با تنگدستی و زحمت زندگی میکرد

پاسی از شب گذشته یکی از کالسکه‌های سلطنتی بسرعت از سر چشمه گذشت و در مقابل منزل یکی از روحانیون مقتدر و مستبد تهران توقف کرد.

فرستاده مخصوص محمد علی شاه با شتاب پائین آمد و در را زد و پس از چند لحظه وارد خانه شد و اندکی بعد از منزل بیرون آمد و در حالیکه پاکت دیگری در دست داشت در کالسکه نشست و کالسکه چهار اسبه سلطنتی دوباره با سرعت بحرکت در آمد.

نامه چه بود؟

آن روز کسی تصور نمیکرد که متعاقب این رفت و آمد تحول بزرگی پدید خواهد آمد، محمدعلیشاه از مدتها قبل تصمیم گرفته بود که مجلس را ببندد و مشروطه خواهان را تار و مار نماید ولی در این کار دچار تردید بود، مجلس بسختی مقاومت میکرد و از آذربایجان اخبار گوناگون انقلاب و پیشرفت مجاهدین میرسید.

محمدعلیشاه باستخاره عقیده داشت و شاه مستبد در نامه‌ای که فرستاده مخصوص وی بدرخانه آن روحانی برد چنین نوشته بود.

پروردگارا اگر امشب توپ بدر مجلس بفرستم و فردا بافوه جبریه مردم را اسکات نمایم خوب است و صلاح است خوب بیاید والافلا یا دلیل المتحیرین یاالله ـ محمدعلی

پاسخ مساعد بود و محمدعلیشاه پس از دریافت آن جواب در تصمیم خود راسختر شد و دستور داد که صبح فردا مجلس را بتوپ ببندند.

صبح روز ۲۳ جمادی اول ۱۳۲۶ غرش توپها تهران را بلرزه انداخت، مجلس بتوپ ستهشد و آزادیخواهان گرفتار شدند و برای مدت کوتاهی شمع آزادی در تهران خاموش شد

سه روز بی خبری

چون ارتباط تلگرافی تهران و سایر شهرستان‌ها بدستور محمدعلیشاه قطع شده بود خبر تحولات تهران و توپ بستن مجلس تا سه روز به تبریز نرسید و مشروطه‌خواهان و مستبدین که در مقابل هم صف آرائی کرده بودند تا سه روز بلاتکلیف و نگران مانده بودند خوشبختانه این خبر را مشروطه خواهان قبل از مستبدین بدست آوردند و خود را قبل از حمله آنان برای دفاع آماده ساختند، مجاهدین با ناامیدی در سنگرها نشستند و آماده دفاع شدند، همین که خبر توپ بستن مجلس بگوش مستبدین رسید این جماعت بجان مردم افتادند، علمای مستبد اعلان جهاد دادند هر ساعت گروهی از عشایر تفنگ بدست باری مستبدین میشتافتند و در این موقع بجز یک محله تبریز همه جای شهر در تصرف مستبدین بود که:

مردی برخاست

در آن روزهای تاریک که روزنه امید بروی آزادمردان بسته بود، در آن روز هائی که حتی مردان مشهور بر اثر ناامیدی سنگرها را خالی کرده و فرار میکردند، در آن روزهائی که مقاومت جز خودکشی مفهوم دیگری نداشت و دشمنان آزادی کوچکترین تردیدی در کامیابی خود نداشتند و در آن روزها که نماینده امپراطوری روس خود را حاکم بر مقدرات آذربایجان می‌دانست مردی برخاست و پرچم آزادی را بدست گرفت و تا پیروزی نهائی آن را از دست نگذاشت

در میان سنگر مجاهدین که نومیدانه موضع می گرفتند و خود را برای دفاع آماده می‌ساختند مردی با ریک اندام و بلند قامت با چهره‌ای سیاه و مردانه بچپ و راست میرفت نقشه حمله را برای مجاهدین تشریح میکرد و چون سرداری بزرگ که عمری در میدانهای جنگ گذرانیده باشد فرمان میداد

این سردار میدان ندیده و سنگر نشسته ستارهٔ درخشان آزادی ایران

ستارخان بود

ستارخان پیش از پیوستن بصف مجاهدین به کسب‌های کوچک میپرداخت ولی همینکه در صف مجاهدین از آمد با گروهی هم پیمان و در جان گذشته بقدری استقامت کرد و آنقدر سرسختی نمود تا نهضت ایران را به پیروزی رساند و خود در تمام عالم و در میان همه جنگجویان دنیا مشهور شد.

نخستین حمله

قوای استبداد که نواحی مرتفع و مشرف بر شهر را سنگر بندی کرده بودند به فرماندهی شجاع نظام شروع بحمله کردند این جنگ سه روز بطول انجامید و مستبدین کاری از پیش نبردند. قنسول روس که تصور میکرد پس از انتشار خبر توپ بستن مجلس مشروطه‌خواهان متواری خواهند شد متوجه گردید که با گروهی مردم با ایمان و از جان گذشته طرف است و مجاهدین با وجود کمی نفرات با لشکر انبوه دولتی مقابله میکنند

پاسخ دندان شکن

کنسول روس که سر سختی مشروطه‌خواهان را دید برای ملاقات ستارخان باردوی مجاهدین آمد، جنگ بشدت ادامه داشت، صفیر گلوله در فضا طنین انداز بود و توپها پی در پی بفرش درمیآمدند. ستارخان در سنگر نشسته و تیر اندازی میکرد و بمجاهدین فرمان میداد.

باو خبر دادند که قنسول روس بملاقات آمده، ستارخان از سنگر برخاست و با همان چهره گرد آلود تفنگ بدست گرفت و بملاقات قنسول آمد پس از سلام و تعارفات معمول قنسول گفت:

من میدانم که شما برای حفظ جان خود جنگ میکنید و الا میدانید که محالست یکعده معدود و محصور در یک محله با دولتی که هزارها نفر قشون مسلح و کامل و هزارها عشایر در اختیار دارد مقاومت کند.

من از نظر مصلحت شما پیشنهاد میکنم که دست از جنگ بردارید و برای حفظ جان و مال شما از طرف امپراطور روسیه شما را امان میدهم شما در ازای پیروزی امپراطوری روس خود را حاکم بر مقدرات آذربایجان می‌دانست مردی برخاست و پرچم آزادی را بدست گرفت و تا پیروزی نهائی آن را از دست نگذاشت

در میان سنگر مجاهدین که نومیدانه موضع می گرفتند و خود را برای دفاع آماده می‌ساختند مردی با ریک اندام و بلند قامت با چهره‌ای سیاه و مردانه بچپ و راست میرفت نقشه حمله را برای مجاهدین تشریح میکرد و چون سرداری بزرگ که عمری در میدانهای جنگ گذرانیده باشد فرمان میداد

این سردار میدان ندیده و سنگر نشسته ستارهٔ درخشان آزادی ایران

ستارخان بود

ستارخان پیش از پیوستن بصف مجاهدین به کسب‌های کوچک میپرداخت ولی همینکه در صف مجاهدین از آمد با گروهی هم پیمان و در جان گذشته بقدری استقامت کرد و آنقدر سرسختی نمود تا نهضت ایران را به پیروزی رساند و خود در تمام عالم و در میان همه جنگجویان دنیا مشهور شد.

نخستین حمله

قوای استبداد که نواحی مرتفع و مشرف بر شهر را سنگر بندی کرده بودند به فرماندهی شجاع نظام شروع بحمله کردند این جنگ سه روز بطول انجامید و مستبدین کاری از پیش نبردند. قنسول روس که تصور میکرد پس از انتشار خبر توپ بستن مجلس مشروطه‌خواهان متواری خواهند شد متوجه گردید که با گروهی مردم با ایمان و از جان گذشته طرف است و مجاهدین با وجود کمی نفرات با لشکر انبوه دولتی مقابله میکنند

پاسخ دندان شکن

کنسول روس که سر سختی مشروطه‌خواهان را دید برای ملاقات ستارخان باردوی مجاهدین آمد، جنگ بشدت ادامه داشت، صفیر گلوله در فضا طنین انداز بود و توپها پی در پی بفرش درمیآمدند. ستارخان در سنگر نشسته و تیر اندازی میکرد و بمجاهدین فرمان میداد.

باو خبر دادند که قنسول روس بملاقات آمده، ستارخان از سنگر برخاست و با همان چهره گرد آلود تفنگ بدست گرفت و بملاقات قنسول آمد پس از سلام و تعارفات معمول قنسول گفت:

من میدانم که شما برای حفظ جان خود جنگ میکنید و الا میدانید که محالست یکعده معدود و محصور در یک محله با دولتی که هزارها نفر قشون مسلح و کامل و هزارها عشایر در اختیار دارد مقاومت کند.

من از نظر مصلحت شما پیشنهاد میکنم که دست از جنگ بردارید و برای حفظ جان و مال شما از طرف امپراطور روسیه شما را امان میدهم شما در ازای پیروزی

> عصر روز ۲۳ تیرماه از سنگ مزار ستارخان سردار بزرگ انقلاب مشروطیت پرده برداری شد، در این مراسم که از طرف جمعیت عامیون ترتیب یافته بود عده‌ای از رجال صدر مشروطیت و آزادی خواهان حضور داشتند. قهرمانی های ستارخان برای همیشه در تاریخ محفوظ خواهد ماند و ما بمنظور اطلاع خوانندگان شمه‌ای از فداکاریهای این مرد بزرگ و با ایمان را درج میکنیم.

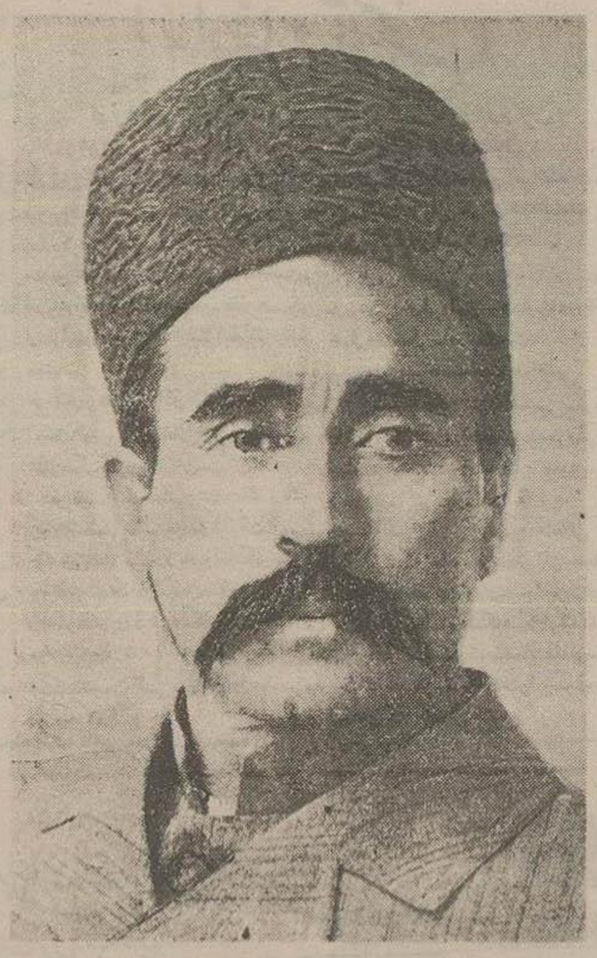

این افتخار برای ستارخان کافیست که میگویند در یک محله محاصره شده عده قلیلی مردم از جان گذشته، گرسنه و تشنه با چهل هزار مرد سلحشور جنگاور جنگیدند و کشوری را بآزادی رساندند

امپراطوری از هر گونه گزندی محفوظ خواهید بود.

گذشته از این، قراسورانی آذربایجان را با ماهی بیست هزار تومان حقوق شما وا میگذاریم.

ستارخان با همان زبان ساده پاسخ داد که:

«ما نه امان میخواهیم و نه مقام ما طرفدار مشروطه هستیم و تا مشروطه مجدداً استوار نشود و مجلس مفتوح نگردد دست از جنگ نخواهیم کشید و تا آخرین نفس مقاومت خواهیم کرد تا کشته شویم»

وساطت قنسول روس موثر نیفتاد و دو طرف برای مبارزه قطعی خود را آماده ساختند.

اعزام قوا

محمدعلیشاه برای سرکوبی مجاهدین تبریز نیروئی فراهم کرد که در نیم قرن گذشته در ایران بی سابقه بود، وی شخصا بجزئیات امور میرسید و افراد اردو را از سلحشورترین افراد انتخاب میکرد، یک اردوی بیست هزار نفری از جنگاوران عشایر بختیاری و سنجابی و کلهر و لر و شاهسون و تنکابنی و مازندرانی تشکیل شد و عین الدوله با چهل هزار نفر مرد جنگی مسلح بسوی تبریز بحرکت در آمد.

تبریز مبارزه میکند

قوای دولتی بتبریز نزدیک میشدند مجاهدین برای مقابله و مبارزه قطعی خود را آماده می‌ساختند، ستارخان پیوسته در میان مجاهدین بود آنها را تشویق می کرد و قوت قلب میداد، دسته دسته از مردم برای میدان تیر اندازی می‌فرستاد تا تیر اندازی را یاد بگیرند این مرد جنگجو و دلیر از نیروی عظیم دولتی نهراسید و خود را در هر حال پیروز میدانست با اینجهت با اراده آهنین تصمیم بمقابله با قوای دولتی گرفت، یک محله تبریز بفرماندهی ستارخان بجنگ با قوای عظیم محمدعلی شاه کمر بست قوای ستارخان آذوقه نداشت، در محاصره بود، آب را بر وی بشان بسته بودند، با وجود این سردار بزرگ مقاومت می کرد، نیرو و تدارک میدید و کوچکترین خللی در اراده آهنینش راه نمی یافت.

در این احوال شجاع نظام مرندی و رحیم خان بدستور محمدعلی شاه با همراهان خود بشهر حمله کردند ولی کاری از پیش نبردند، قوای عظیم عین الدوله که نزدیکی های شهر رسیده بود بواسطه مقاومت مردانه مجاهدین نتوانست وارد شهر شود محمدعلیشاه بگردان ماکو متوسل شد از حمله آنان نیز نتیجه‌ای عاید نگردید:

سه ماه شوخی

روز بیست و پنجم شعبان عین الدوله اتمام حجت کرد که اگر تا ۴۸ ساعت اسلحه را بر زمین نگذارند و تسلیم شوند مشمول عفو ملوکانه خواهند شد و گرنه شهر حمله خواهد شد و آزادیخواهان قلع و قمع خواهند گردید. در ضمن دستور داد که در صورت قبول این پیشنهاد مردم تبریز باید در سر در خانه های خود بیرق سفید برافرازند و در مساجد جمع شوند و سر و صدائی نکنند تا شهر بتصرف قوای دولتی در آید، این التیماتوم شهر را تکان داد ولی ستارخان در پاسخ عین الدوله که فرماندهی قوای مهاجم را بعهده داشت پیغام داد که:

مگر این سه ماه ما شوخی می کردیم که حال میخواهند با ما جنگ کنند؟

عده‌ای از مردم که ترسیده بودند بیرق سفید بر فراز خانه‌های خود افراختند ولی ستارخان آن روز بزرگترین شجاعتها را از خود بروز داد ستارخان آن روز در مقابل چشم دشمنان با چند مجاهد در شهر گردش کرد و تمام بیرقهای سفید را پائین کشید و پاره کرد!

حمله قوای استبداد شروع شد ولی این بار نیز مانند گذشته مسودی نبردند کنسول انگلیس که در آن موقع در تبریز اقامت داشت در گزارش خود مینویسد:

«قوای مجاهدین ده هزار نفر است و با کمال سرسختی میجنگند و ممکن نیست تا مشروطیت برقرار شود دست از جنگ و مقاومت بردارند»

پیغام سپهسالار

در این گیر و دار محمد ولیخان سپهدار اعظم سنا خان پیغام داد که حاضر است بیاری وی بشتابد ستارخان با کمال ادب پاسخ داد که «ما از عهده مقابله با قشون دولت بخوبی برخواهیم آمد و تا جان داریم مبارزه خواهیم کرد هر گاه از سایر نقاط ایران هم قیامی شود کامیابی آسانتر خواهد بود.»

راستی شگفت آور است که یک مرد که در محاصره ۴۰ هزار قشون مجهز و سلحشور قرار گرفته تا این حد بپیروزی خود امیدوار باشد.

تبریزیان غیور

عین الدوله و قوای او چاره‌ای ندیدند جز آنکه راه آذوقه را شهر ببندند و آب شهر را قطع کنند تا مجاهدین بناچار تسلیم شوند.

ولی تبریزیان غیور در این موقع عزت نفس عجیبی بخرج دادند و با وجود گرسنگی و تشنگی ننگ تسلیم را قبول نکردند و مردانه بقوای دولتی حملات پیاپی بردند.

حمله قوای روس

در این موقع روسها بهانه حفظ جان اتباع خود تبریز را تصرف کردند معلوم بود قوای روس هرگز بنفع مشروطه طلبان نخواهد بود ولی تبریز هنوز بسختی مقاومت میکرد، در همان هنگام که تبریز بشدت مقاومت میکرد علمای مقدم نجف فرمان جهاد دادند و آتش انقلاب تمام ایالات را فرا گرفت و قوای مجاهدین از هر طرف بتهران سرازیر شد.

بامداد بیست و چهارم جمادی الثانی ۱۳۲۷ تهران فتح شد و مستبدین تبریز لیز سر کوبی شدند و پس از چندی ستارخان با قوای خود بتهران آمد از سردار بزرگ انقلاب تجلیل بی سابقه‌ای شد.

سرانجام ستارخان

پس از چندی دولت تصمیم گرفت که مجاهدین را خلع سلاح نماید ولی آنها زیر بار نرفتند، و بر اثر همین اختلاف کار بجنگ کشید، مجاهدین تبریز در پارک اتابک (سفارت شوروی فعلی) اقامت داشتند عاقبت پس از زد و خورد شدید مجاهدین اسلحه را زمین گذاشتند و ستارخان از پا مجروح شد، معالجات ممتد در بهبود زخم ستارخان موثر نیفتاد و مجبور شد که با عصا راه برود.

سردار بزرگ انقلاب ایران روزگار پیری را با تنگدستی گذراند و عاقبت در ۲۷ ذیحجه ۱۳۳۲ بر حمت ایزدی پیوست و جسد مردانه وی در باغ طوطی در جوار صحن حضرت عبدالعظیم بخاک سپرده شد.

دوشیزه نخستین ملک الکلامی فرزند آقای امیر محمود ملک الکلامی دانش آموز دبستان شاهرخ که در تمام دوران تحصیلی رتبه اول را احراز نموده در امتحانات سال ششم با معدل ۱۸٫۵ شاگرد اول شده است. اولیای مشارالیها از توجه اولیای دبستان مزبور صمیمانه تشکر مینمایند. آ. ۸۹۵۹

آقای ایرج شهنائی خوئی دانش آموز سال ششم ادبی دبیرستان اقبال آشتیانی با معدل ۱۵٫۷۶ حائز رتبه اول شده است آ ـ ۸۸۶۵

دو هفته در افغانستان

دنباله خاطرات آقای دکتر رازانی مدیر کل وزارت فرهنگ

اطاقی نیز مخصوص آثار کوشانی است ـ کوشانیها جای یونانیها را پس از اسکندر گرفتند و در بلخ و کاپیسی (بگرام) و بارا شاپورا (پشاور) استقرار یافتند و کنشکا کوشانشاه در کوشانشهر (قسمتی از خاک کنونی افغانستان) سلطنت رسید و مذاهب را آزاد کرد و معابدی ساخت و بیاسیان توجه نمود. این طائفه که ظاهراً از سیت‌ها بوده‌اند در آثار خویش صنعت گوتنگ را بیاد میاورند. اتفاقاً آتشگاه بغلان در مسیر منطقه تاریخی سمنگان اخیراً پیدا شده و نوشته‌ای بدست آمده که دو خط آن را هنینگ آلمانی که اینک در انگلستان سر میبرد خوانده و از اینجا تفسیر ائی که کوشانیها در آتشگاههای زردشتی داده‌اند بخوبی میتوان تشخیص داد.

اطاقی بآثار نورستان (کافرستان سابق) قسمت شمالی جلال آباد و دامنه‌های جنوبی هندوکش اختصاص یافته که کاملا تازگی دارد اینها مجسمه‌های چوبی اشخاصی است که بخاک سپرده شده‌اند و کاملا معرف وضع متوفی است و همه ماسک بر چهره دارند، فرد نظامی با لباس جنگی و دهقانی و روحانی هر یک با کسوت مخصوص خویش.

سکه‌های قبل از اسلام

در موزهٔ کابل چند قفسه هم سکه‌های قبل و بعد از اسلام اختصاص داده‌اند که دارای سکه‌هائی از اردشیر ساسانی است، آثار بعد از اسلام از دوران صفاریان سامانیان و سلطان محمود غزنوی بخصوص زیاد است ـ اسلحه‌های سر دعصر اسلامی و سلاحهای آتشین زمان نادر و بعد از آن بسیار است همچنین نقاشی هائی از استادان افغانی دیده میشود ـ در اطاقی هم البسه محلی مخصوصاً لباسهائی که در گردین معمول بوده موجود است و در واقع موزهٔ مردم شناسی است ـ در قسمت آثار خطی چند لوحه از زمان حمله مغول دیده شد که بسیار تازگی دارد. این لوحه‌ها نامه‌هائی است که افرادی که در غارها پنهان شده یا در شهرهای خراب گشته از مرگ رسته‌اند برای آشنایان و اقوام خود شهرهای دیگری نگاشته و صورت رمز و ابهام جریان خرابکاری قوم خونخوار را نقل کرده و گرچه از فکر خوارزمشاهیان بعید بنظر میرسد شاید جاسوسان آنان چنین گزارشهائی تهیه میکرده‌اند

اطلاعات کارگری

بتقاضای کارگران مقررات بیمه‌های اجتماعی اجرا میشود

بطوریکه از سازمان بیمه‌های اجتماعی کارگران (شعبه تهران) کسب اطلاع شده در هفته اخیر کارگران کارگاههای زیر از طرف سازمان بیمه شده‌اند: آجر فشاری شهاب، باسیون ماشین، و کرمایه‌های شاسته، لطفی پور، طاوس، معصومی، فیروزه (چهارصد دستگاه)، فروتن، حجاری مقدم، نازی آباد، دیانت، ثرانژاد

کارگران کارگاههای مذکور بزودی دفترچه‌های بیمه خود را دریافت و از مزایای بیمه‌های اجتماعی استفاده خواهند نمود.

اطلاعات کارگری: امید است سازمان در اجرای مقررات مواد قانون بیمه‌های اجتماعی دقیقاً رسیدگی و رضایت کارگران را جلب نماید.

کارگران ریل گذاری راه آهن باخراج خود اعتراض میکنند

عده‌ای از کارگران اداره ریل گذاری بنگاه راه آهن طی نامه‌ای که باداره ووزنامه ارسال داشته مینویسند.

مدت ۲ سال است که کارگران اداره مزبور هر یک با حقوق ناچیزی با کمال زحمت و ناراحتی مشغول کار میباشند این کارگران هر یک با داشتن خانواده بسختی با حقوق قلیل خود زندگانی میکنند ما این همه هیچ نوع شکایتی در این مدت نداشتیم لیکن دو روز است که بدون هیچگونه مجوز قانونی بهانه اینکه بودجه تمام شده همه ما را از کار بر کنار نموده‌اند و معلوم نیست تکلیف این کارگران و خانواده‌ایشان چگونه خواهد بود.

اطلاعات کارگری: توجه وزارت کار و اداره بل گزاری بنگاه راه آهن را نسبت به تقاضای کارگران مذکور جلب می نماید.

کارگران در مسابقات اردوی تابستانی شرکت کردند

بطوریکه از وزارت کار اطلاع میدهند خبر رسیده از اردوی تابستانی کارگران در محمود آباد حاکی است که بین بانوان کارگران شرکت کننده در اردوگاه تابستانی یک مسابقه هنری ترتیب داده شد.

دوشیزه سیما سعیدی
بانو عصمت قهرمانی
دوشیزه نوران ابراهیم زاده
خانم ابراهیم زاده

بترتیب در کارهای دستی بانوان برنده شناخته شدند و به جوائزی از طرف وزارت کار بنامه دگان اهدا شد.

فصل دوازدهم

آخرین دیدار

بقلم: هانری بردو — ۳۵ — ترجمه: ا. پ

عضو آکادمی فرانسه

جمیله مثل پرندگانی که حتی قبل از باز کردن بالها بجای راه رفتن روی زمین میپرند بطرف من برگشت. دست روی پلکهایم کشید.

ـ گریه نکن خلیل، من نمیترسم. مگر نمیدانی وقتی انسان دوست دارد بقیه چیزها بحساب نمیآید.

ولی وحشت و تاثر من آنچه از احساس ضعف طبیعی و علاقه زندگی در دلش باقی مانده بود بیدار کرد. چشمهای او هم اشک آلود شد.

لحظه‌ای تحت تاثر نوازش و انسانیت بازیافته او بیحرکت ماندم. جمیله دوباره بر نفس خود حاکم شده بود و همین لحظه برایش کافی بود که ناپدید شود و خود را تسلیم جلادانش کند وقتی بخود آمدم و بدنبالش دویدم به در بسته برخوردم. قضات با نظر بس که بمن اعتماد نداشتند و از دخالت من میترسیدند در را بر رویم جسته و محبوسم کرده بودند.

وقتی نزدیک آن رسیدم جسد یک اسب کهر را شناختم. جسد یک اسب؟

حیوان بیچاره آخرین نفس‌ها را میکشید و هنوز پهلوهایش کمی تکان میخورد. وقتی خواستم بر جسد یا بگذارم و از روی آن بگذرم دیدم چشمهایش بی نور و کدر شده. بیدش دست زدم احساس کردم که پوستش از عرق خیس بود.

حرارت آفتاب آنرا خشک نکرده بود. ابتدا تصور کردم که «سلمه» مادیان بطرس است که بر اثر رامپیمائی با بار سنگین در شب گذشته و رامپیمائی مجدد امروز از پا افتاده است حساب کردم که با مردن این مادیان اجرای حکم چقدر بتعویق افتاده است.

ولی وقتی از آن گذشتم و قبل از اینکه از نظرم ناپدید شود نگاهی بعقب انداختم، چشمم به زین و برگ مجلل آن افتاد که از آنطرف خوب ندیده بودم. زین و برگ «سلمه» نبود. فقط در دنیا یک مادیان ممکن بود آنقدر به «سلمه» شبیه باشد و آن «تدمور» مادیان عمر بود.

پس عمر قبل از من از این راه گذشته بود. عمر از من پیش افتاده بود. عمر اسبش را که آنقدر دوست داشت از پا انداخته بود که بموقع برسد.

برای اولین بار از آن موقعی که جمیله برای رفتن استقبال مرگ مرا ترک کرده بود با دستهایم نفرت و اضطرابی که گلویم را میفشرد و بیش از دوندگی نفسم را تنگ میکرد از خود دور ساختم.

دیگر از آن عشق بینوای گذشته‌ام که سراسر خودخواهی و شهوت و میل بتصاحب بود چقدر دور شده بودم!

دیگر جمیله را برای خودم دوست نداشتم، او را برای خودش دوست داشتم، برای خوشبختیش، برای عشق خودش دوست داشتم.

آرزوئی جز این نداشتم که عمر او را نجات بدهد.

بله شاید عمر آنجا، پیش او بود او را در آغوش گرفته بود، همانجائی که چشمهاشان با اولین نگاه بمعنای جاودانی بسته بود.

مبادا ستم اگر آنها را در این حال بنام احساس حسادت نخواهم کرد فقط میخواستم جمیله را زنده ببینم، زنده و خوشبخت ببینم. چشمهایم جز دیدن این منظره عالی توقعی نداشت.

آنوقت میتوانستم براه خود بروم و ناپدید شوم، دیگر بمنتهای آرزوی خود رسیده بودم به قله رسیده بودم. بعد دارید که از آنجا راه آسان‌تر میشود و تا جنگل سرازیر است خیلی خفیف است.

بدون اراده بعلت خستگی ناشی بعلت امید تازه‌ام قدمها را آهسته کرده بودم. ناگهان نگرانی تازه‌ای بدلم راه یافت:

ـ در جنگل سدر. او را به جنگل سدر برده‌اند.

بحیاط خانه دویدم. آفتاب تند تقریبا کورم کرده بود. از بلندی آفتاب حدس زدم که چقدر از روز گذشته بود.

تفنگم را از بغل گرفته بودم و تصمیم داشتم که از آن در مقابل دشمنان جمیله حتی اگر بر ادرم بطرس باشد استفاده کنم.

در حالیکه مردم و حیواناتی که سر راهم بودند سختی تنه میزدم با سرعت از سراسر دهکده گذشتم و بطرف دیوار سنگی مرتفعی که مشرف بر سرچشمه فادیشاست و جنگل سدر بر فراز آن قرار دارد دویدم.

تقریبا در پای این دیوار عظیم سنگی محراب کوچکی ساخته‌اند، این محراب قدیمی که یک نفر بکفاره گناهان خود ساخته است بقدری باریک است که انسان نمیتواند برای دعا خواندن وارد آن شود و باید بیرون بایستد.

مردی آنجا زانو زده بود. دردی جانکاه شانه‌هایش را تکان میداد. حتی یک لحظه برای تماشای او نایستادم ولی وقتی از نزدیکش بسرعت رد شدم او را شناختم.

شیخ رشید الهامه بود که در جستجوی محل خلوتی بآنجا آمده بود و پس از محکوم کردن دخترش بر حال او اشک میریخت.

خواستم بعقب برگردم و همانطور که در مقابل «منتهی» فریاد زده بودم فریاد بزنم و بپرسم: «جمیله کجاست؟» ولی نمیتوانستم حتی یک لحظه وقت را تلف کنم. مگر نمیدانستم که او را به جنگل سدر برده‌اند؟ از طرفی در حالیکه بسرعت میدویدم این فکر بمغزم رسید:

وقتی پدرش که دیگر ولی را بازی نمیکند دو بار خودش، یعنی یک موجود بدبخت شده است و اینطور ناله و زاری میکند شاید آن عمل نگفتنی انجام شده باشد؟

✡

بطوری سرنیم میدویدم که نزدیک بود از پا بیفتم. عاقبت بدیوار عظیم سنگی که جاده باریک را قطع میکند رسیدم. شروع بالا رفتن کردم. با کمک پنجه‌هایم با چنان سرعتی از سنگها بالا میرفتم که سینه‌ام میخواست بترکد..

تقریباً در قله دیوار عظیم سنگی در حالیکه از خستگی بر پا بند نبودم چشم بلند کردم ببینم چقدر راه در مقابل دارم در جاده باریک بالای کوه جسم قرمز رنگی را دیدم که از دور شکل آنرا خوب تشخیص نمیدادم.

خبرنگاران ما از شهرستانها اطلاع میدهند

از نوروزی — خبرنگار همایونشهر

نمیتوانیم ..؟

بعداز مدتها دربدری و بیخانمانی اعلامیه‌شهرداری جان تازه‌ای بکالبد افسرده‌خانه بدوشان همایونشهر (سده اصفهان) دمیدو باین آرزو که‌درخیابانی که‌طبق‌وعده شهرداری ساخته‌میشود خانه‌ای‌داشته باشند‌بدستور شهرداری مبلغ‌دوهزارریال پرداختند زمستان تاستان‌رسید وتاستان هم‌جای‌خودرا بزمستان داد ولی وعده شهرداری صورت‌عمل‌بخودنگرفت‌وودیعه اهالی نیزمسترد نشدشایع‌است که‌شهرداری درانجام این‌عمل با عده‌ای زمینخوار مواجه گردیده ودراینکار درمانده‌شده است‌ماابن شایعه راقبول داریم ازاین جهت‌هم‌شهرداری حق میدهیم ولی کسی نیست بگوید چرا ودیعه‌های ماخوذه‌مسترد نمیشود‌چرا وضع‌شهر سروسامانی‌بخودنمیگیرد ؟ از یکطرف گرانفروشی نانوا و از طرف دیگر اجحافات‌قصاب مردم‌رادر مضیقه‌قرار داده‌وآنانرا بستوه‌آورده‌است نه کشتار گاهی‌وجوددارد ونه‌دامپزشکی گوشت مصرفی‌این منطقه‌را معاینه مینماید تاکنون‌چندین‌نفر ازاهالی به‌بیماری سیاه‌زخم‌مبتلا شده‌وکسی بوضع‌آنان رسیدگی‌نکرده‌است کشتار کنندگان اغلب درمنازل خود گوسفندان را راکشتار کرده‌وازاین راه‌نیز برتاراحتی مردم‌میافزایند*

میتوانیم‌تحمل کنیم که خانه مادر خیابان جدیدالاحداث وجود نداشته باشدولی‌نمیتوانیم قبول کنیم که دراثر بی‌توجهی‌مقامات شهرداری به‌بیماری گوناگون‌مبتلاشده‌ودم‌تزنیم، نمیتوانیم گردوخاکی که‌فضای‌شهررا پر کرده است‌بچشم وگوش‌وحلق ودهان خود فروبریم‌وبازهم شهرداری رادر مضیقه ایجادخیابان‌جدید دیگری‌بگذاریم، نه.. همین‌خیابانهای‌موجوداگر اسفالت شودمارا کفایت‌خواهد کرد*

آفت پنبه بیداد میکند

استاندار مازندران برای‌مبارزه بااین‌آفت ازوزارت کشاورزی تقاضای ارسال سه‌فروند هواپیمای سمپاش کرده‌است

دوروزقبل آقای‌مهندس‌مهدوی استاندار جدید مازندران‌درمیان استقبال طبقات مختلف‌وارد گرگان‌شد وپس‌ازانجام‌مراسم معمول‌وآشنائی بامستقبلین درسالن شهرداری حضوریافت ومتقاضاهای کشاورزان‌رسیدگی کرد وچون‌عده‌ای از کشاورزای تقاضای کمك اساسی‌برای مبارزه‌باآفت«کرم» که اخیرامزارع‌پنبه‌این‌صفحات‌راموردتهدیدقرارداده‌نموده بودندآقای مهندس مهدوی بلافاصله طی‌تلگرافی از وزارت کشاورزی تقاضای ارسال سه‌فروند هواپیمای سمپاش نمود*

این‌آفت درحال حاضر درمزارع پنبه‌بیداد میکند واگرمبارزه جدی‌باآن نشودهستی جماعتی بر باد خواهد رفت *

آنگاه‌آقای‌استاندار از کشاورزان‌خواستارشد که‌اتحادیه کشاورزی تشکیل‌دادهوباشگاهی‌تاسیس نمایند* سپس شرح مبسوطی درباره لزوم کمك بزلزله زدگان ایرادکرد که درنتیجه مبالغی‌در همان جلسه جمع‌آوری شد*

تیغ شکسته..؟

بدنبال پیدا کردن‌کاری از کرمانشاه خودرا به‌بندرشاه رسانید تاملکه درآنجا زحمتش‌خریدار داشته‌باشد* محمود موسوی‌کارگری‌بود که باشغل‌عملگی در کرمانشاه روزگار میگذرانید ولی فشار زندگی‌اورا وادار کرد که از خانه و زندگی چشم بپوشد وروانه بندرشاه‌شود.

محمود دربندرشاه متوجه‌شد که هرجا‌رود آسمان‌بیك رنگ‌است وهرجا مراجعه کند جز باجواب یأس آور «نه» روبرو نخواهدشد،مرگ‌را براین زندگی‌سراسرزحمت‌ترجیح داد وچندروز قبل ازفرط‌استیصال بقصدخودکشی‌باتیغ‌ژیلت بجان‌کردن خود افتاد ولی‌خوشبختانه بابدبختانه درهمین گیرودارتیغ ژیلت‌شکست وکارمحمود نیمه‌تمام ماند واز فرط خونریزی بحالت‌اغماءدرگوشه‌ای افتاد.اهالی وی‌را به بهداری رساندندتامعالجه شود

کشف سوء استفاده دراداره رسومات در منزل رئیس‌دادگستری‌را آتش‌زدند

بطوریکه قبلاباستحضار خوانندگان‌عزیزرسید چندی‌قبل آقای معتمدی بازرس نخست وزیری و مامور دیوان کیفر بمنظور بازرسی ازدوائر دولتی‌فسا باین‌شهرستان واردشد * هنگام‌رسیدگی بامور رسومات‌چون‌پرونده آن‌مورد احتیاج‌بود وکارمندمربوطه برای‌آوردن پرونده‌مزبور تعلل‌ورزید بلافاصله‌آقای‌معتمدی بااتومبیل‌بطرف اداره‌رسومات‌حرکت کرد تاشخصاً پرونده‌رابدست‌آورده‌ورسیدگی‌نماید ولی‌هنگام‌ورود بکارخانه‌رسومات مشاهده‌نمود که یکنفر درحالیکه‌مقدار زیادی‌مشروب‌بی‌ماندرل همراه‌دارد از رسومات خارج‌میشودچون‌دراینعمل‌سوء استفاده محرز گردید‌بلافاصله‌جریان تحت‌تعقیب‌قرار گرفت.

اینك‌خبرنگارما درتعقیب گزارش‌قبلی‌خود اطلاع‌میدهد چند شب‌قبل در ورودی منزل آقای‌امیرخلیلی رئیس‌دادگستری‌فسا را بعلت نامعلومی آتش زدند فعلاشهربانی درتعقیب‌مسببین‌این‌واقعه‌میباشد .

مسابقه دوچرخه‌سواری باشگاههای مشهدانجام‌شد

خبرنگار ما ازمشهد طی‌گزارشی اطلاع میدهد :

چندروزقبل مسابقه‌دوچرخه سواری‌باشگاههای مشهدزیر نظر فدراسیون دوچرخه‌سواری‌خراسان‌بمساحت پنج‌کیلومتر درمسیر خیابانهای شهر انجام گرفت ودرنتیجه‌آقایان عظیمی ازباشگاه جوانان،سیاهپور ازباشگاه خسروی وصفری از باشگاه‌قاسمه‌بترتیب‌رتبه‌های اول‌تاسوم‌را احراز کردند.

درعکس‌بالا منظره‌ای‌ازانجام این‌مسابقه دیده‌میشود.

استراحت درنوشهر

خبرنگارما ازنوشهر طی گزارشی اطلاع میدهد که‌روزقبل‌والاحضرت شاهپورغلامرضابهلوی‌بمنظوراستراحت باهواپیما بنوشهر وارد گردیدند در فرودگاه‌نوشهر رؤسای ادارات‌وجمعی ازمحترمین‌ازوالاحضرت‌استقبال کردند.

خلاصه خبرهای شهرستانها

سمنانـ آقایان‌سرتیپ نصیری‌وعنایت‌السلطنه وکیل سمنان بعنوان سرکشی‌بحوزه‌انتخابیه‌خودباین‌شهرستان‌واردشدند.

کنگاورـ تاکنون‌حقوق خردادماه کارمندان دوائردولتی کنگاور پرداخت‌نشده وازاین‌لحاظ‌درمضیقه‌قرار گرفته‌اند*

شیرازـ چون‌قراراست‌چندنفرازمتخصصین ومروجین کشاورزی‌بآمریکا اعزام شوندازسازمان‌ترویج کشاورزی‌استان‌هفتم‌نیزآقای‌حبیب‌الله‌ثقافی باینمنظوراعزام‌خواهدشد.

سمنانـ تاکنون درقراء رستم‌آباد،رودبار، گوشواره، ازتوابع سمنان درمساحتی‌بمقدار۱۱۲هکتار مزروعی‌برضدملخ‌بومی‌مبارزه‌شده‌است.

اصفهانـ ابراهیم محیط ساکن‌اصفهان‌باتفاق‌برادرخودبرای‌آب‌تنی نزاینده‌رود،رفت‌وبعلت‌آشنانبودن‌بفن‌شنادرآب غرق‌شدجنازه وی‌پس‌ازانجام تشریفات‌قانونی‌مدفون گردید.

اردستانـ چندروزقبل‌پسربچه‌ای‌بنام‌حسین‌رحمتی‌درقریه«کجومثقال» از توابع اردستان در جوی‌آب افتاده غرق‌شدجنازه‌وی‌پس‌ازانجام‌تشریفات قانونی‌مدفون گردید*

گرمسارـ مدتهااستکه شهرداری گرمسار موتور مولد برقی بقدرت چهل کیلووات باین‌منطقه وارد کرده‌وساختمان محل‌نصب‌آن‌نیزبپایان‌رسیده است‌ولی معلوم‌نیست‌چراتاکنون‌ازآن‌استفاده‌ای‌نشده‌است.

عجب‌شیرـ بمنظورایجادیکباب‌دبستان شش کلاسه ازمحل صدی ۵ درآمد شهرداری‌سهم‌فرهنگ‌عجب‌شیر زمینی‌بمساحت ۳۶۰۰مترمربع‌ازطرف اهالی‌برای‌اینکاراختصاص‌داده‌شد.

گرمسارـ ازطرف‌شهرداری گرمسارهای گوشت‌ازکیلوئی‌چهل‌وهفت ریال‌بکیلوئی‌چهل‌ریال تنزل‌داده شد* اهالی ازاین اقدام شهرداری اظهار رضایت‌مینمایند*

عجب‌شیرـ براثر فعالیت‌های آقای‌دکتر عاملی رئیس بهداری عجب‌شیر درمانگاهی‌دراین‌منطقه تاسیس‌شدوموردااستفاده اهالی قرارگرفت قرارست. نزودی‌بیمارستانی نیزساخته‌شود*

بخل‌وحسادت دستش را بخون جوانی آغشته‌کرد

بازپرس دادگستری رنجان میگوید:

ظرف سه ماه ۴۰ قتل اتفاق افتاده است

قاتل

مقتول

سال گذشته ابراهیم دالاندازی پس‌ازتحمل‌زحمات‌فراوان درمیدان پائین‌شهر رنجان قهوه خانه‌ای‌باز کرده بکارمشغول گردید روزبروزبرونق‌کار ابراهیم افزوده شدوچندی قبل نیز ازدواج کرده‌باپشتکاروجدیت بیشتری بکارخودادامه دادغافل‌ازاینکه مورد حسدیکی‌ازهمکارانش‌بنام عباس ژاله باغی‌قرار گرفته وممکن‌است‌ازطرف وی‌آسیبی ببیند*

چندروزقبل ابراهیم باتفاق‌چندتن‌ازدوستان‌خودبرای‌استفاده از یکروزتعطیل باغی درخارج شهر رفتند و بساط خودرادرگوشه‌ای گستردندولی درهمین‌هنگام‌عباس‌ژاله‌باغی‌سررسیده شروع بناسزا گفتن کردودرنتیجه نزاعی بین‌ابراهیم وعباس‌واقع شدوعباس‌ناگهان باچاقوئی که دردست داشت‌ابراهیم راسختی‌مجروح کرد وراه شهررادر پیش گرفت*

مجروح بیمارستان‌منتقل گردید ولی‌معالجات مؤثرواقع نشده وجان‌سپرد عباس‌نیزدستگیر وتحت‌تعقیب قرارگرفت طبق اظهارآقای‌مژدهی بازپرس‌دادگستری‌رنجان این‌چهلمین‌قتلی‌است که درمدت سه‌ماه دراین‌منطقه اتفاق‌افتاده‌است*

گرانی‌نان ونامرغوبی‌جنس‌ان مردم‌رادرمضیقه‌قرارداده‌است

خبرنگارما ازشهرکرد مینویسدمدتها است که‌اهالی شهر کرداز‌لحاظ وضع‌نان درمضیقه‌قرارگرفته وچاره‌ای‌جزانتظار عملی‌شدن وعده‌های اولیای امورشهر راندارند.شهرداری این‌منطقه‌نرخ نان‌را کیلوئی ۶ریال‌معین کرده و البته‌نانوایان‌هم بهمین‌نرخ‌نان‌را بفروش‌میرسانند ولی‌نانی که بهای کیلوئی۶ ریال‌بفروش‌میرسد غیرقابل‌خوراك بوده‌ومخلوطی از آب‌وآرد ومخلفات‌دیگر میباشد درصورتی که نان‌مرغوب بهای کیلوئی ۱۰ریال‌بفروش میرسد.اهالی انتظاردارند ازطرف‌اولیای امور کمك‌موثری انجام شودبلکه نرخ‌نان تنزل پیدا کرده وجنس آن‌نیز مرغوب گردد

دلالهابجان هم‌افتادند

خبرنگارما ازملایرمینویسد چند روزقبل بعلت‌اختلافی که بین‌چندتن‌از دلالهای بازارملایر ایجاد گردیده بودنزاعی‌رخ‌داد که منجر بمجروح شدن‌یکی‌از دلالهابنام شیخ سیف‌الله گردید. شیخ سیف‌الله که پیرمردی‌شصت ساله‌میباشد باانجام‌معامله بمقدار زیادی گندم حسادت‌همکاران خودرا برانگیخت ودرنتیجه وسیله همکارانش مجروح‌شد جریان‌باطلاع مقامات انتظامی رسیدمجروح برای‌معالجه بستری‌شد وقضیه تحت تعقیب قرارگرفت*

خودکشی دانش‌آموز مردود

طومارهمرجوانی باین‌ترتیب‌درهم‌پیچیده شد

چندروزقبل کدخدای قریه کمالی ازتوابع رابل‌بمامورین ژاندارمری اطلاع‌داد که‌جنازه‌جوانی ناشناس درحوالی قریه مزبور مشاهده گردیده‌است بلافاصله مامورین مزبورخودرا بمحل‌مزبورعزیمت‌نموده‌وپس‌از مشاهده‌جسد چون‌جسدزده میشد که‌جوان مزبورخودکشی کرده‌باشد باینجهت جنازه‌رابمحل منتقل گردیدو پس‌ازکالبد شکافی آثارسمومیت حاصله از تریاك‌دربدن‌وی مشاهده‌شد قضیه‌تحت تعقیب‌قرارگرفت‌تادرصورتیکه جنایتی‌انجام گرفته باشدمرتکب‌دستگیروبمجازات‌قانونی‌برسد؛ضمنابرای شناسائی هویت‌متوفی کوششهائی بعمل‌آمد در نتیجه‌معلوم شد که‌جوان‌مزبور منوچهر آگهی‌نام‌داشته وبعلت‌مردود شدن‌درامتحانات سال‌ششم طبیعی‌در تهران از زندگی مایوس گردیده وباین‌عمل مبادرت کرده‌است وچون‌میخواسته‌است ناشناس بماند‌باین‌منطقه‌مسافرت‌نموده‌وباخوردن مقداری‌تریاك بعمر خودخاتمه‌داده‌است*

اختلافات‌محلی باعث‌نزاع خونینی شد

چندروز قبل‌بین عده‌ای‌از اهالی قریه«عبیرآباد» ازتوابع بیشاپوربعلت اختلافات‌محلی نزاع‌خونینی اتفاق‌افتاد که‌درنتیجه یکی از متنازعین بنام محمدرضابوسیله گلوله‌مجروح‌شد.بلافاصله‌مجروح بوسیله‌اتومبیل بیشاپورمنتقل گردیدتاتحت معالجه قرارگیرد ولی‌چون بیم‌خطر میرفت دیشب از طرف بهداری بیمارستان مشهداعزام گردید

درتحقیقاتی که ازوی‌بعمل‌آمدمحمدطاهر عبیرآبادی‌راضارب‌خودمعرفی نمود هم‌اکنون‌محمدرضابستری‌بوده‌ومحمدطاهر نیز تحت‌تعقیب‌قراردارد.

این آش‌وکاسه‌تاکی برقرارخواهدبود...؟

عدم‌توجه‌بوضع‌موجودباعث‌بروزشایعاتی‌شده‌است وبراثران‌شایعاتی‌درشهر منتشر گردید

چندی‌قبل استحضارا خوانندگان عزیزرسید که چون‌وضع گوشت درتهران بدصورت نامطلوبی درآمده‌بود اهالی‌ازاین‌لحاظ سخت‌درمضیقه قرارداشتند چندنفرازاهالی حاضر شدند برای رفع‌حال‌مردم این‌منطقه باسپردن ودیعه‌شهرداری وتضمین کتبی امور کشتارگاه این‌شهررا عهده گرفته واحتیاجات‌اهالی رامرتفع‌سازند باین‌منظور ازطرف‌شهرداری وفرمانداری‌باحضور این‌چندنفر کمیسیونی تشکیل گردیدوباپیشنهاد این‌عده‌موافقت‌شد بلافاصله افرادمزبور ودیعه‌مورد نظر راصندوق‌شهرداری پرداخته‌وقرارشد که‌درتاریخ‌معینی اقدام‌بکشتارنمایند* اینك‌خبرنگار مادرتعقیب گزارش قبلی خود اطلاع‌میدهد:

هم‌اکنون‌مدتها است که‌ازموعد مقرر گذشته‌ولی‌اقدامی‌در این‌باره‌بعمل‌نیامده‌است، کشتارکنندگان‌سابق باتشبثات‌گوناگون ازعمل شدن‌این‌موضوع‌جلوگیری نموده‌وبازهمان وضع‌سابق‌برقرارمیباشدمعوق‌ماندن این‌امر سبب بروزشایعاتی درشهر شده است.وضع‌نان‌این‌منطقه‌نیزدست کمی ازگوشت ندارد وقیمت آن گران‌است.اهالی‌از خود می‌پرسند تاکی‌بایداین‌آش‌واین‌کاسه‌برقرارباشد؟

هنوزهم...

خبرنگارندر شاه‌مینویسدازهنگام کار افتادن لکومتیوهای‌جدیددر خط آهن شمال تغییر ساعات حرکت آن روزبروز برتعداد مسافرین‌افزوده‌شده است ولی‌هنوزهم گیشه فروش‌بلیط دراستگاه راه‌آهن‌بندرشاه روزانه‌حق فروش بیش ازهشت‌بلیط راندارد.

سر تقسیم بهم جنگیدند

خبرنگارما ازجهرم‌مینویسدچون غلب مجاری آب زراعتی کشاورزان ریه‌همگان‌ازتوابع جهرم‌از میان‌باغات‌این‌قریه‌میگذرد .

چندروز قبل‌عده‌ای ازمالکین‌قریه‌مزبوربازجریان آب‌جلوگیری‌نموده موجب ایجاد نزاعی گردیدند دراین‌نزاع‌یکنفر از اهالی بنام‌سالاری‌مصدوم‌شد که بلافاصله برای معالجه بیمارستان شیراز اعزام گردید وقضیه تحت تعقیب‌قرارگرفت .

جشن استقلال امریکا

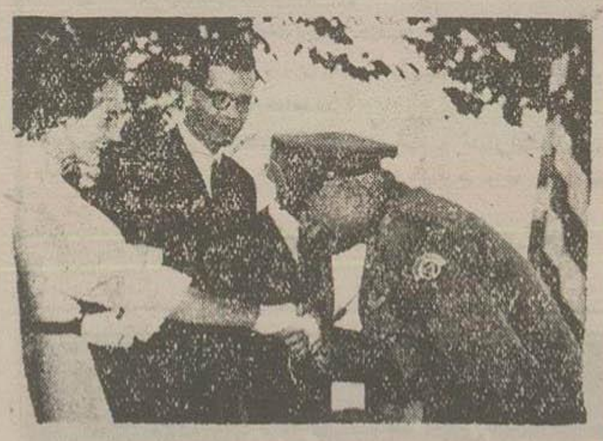

بمناسبت‌دیلمی فرمانده ناحیه۳ژاندارمری جشن‌استقلال امریکا‌را‌بکنسول امریکا وهمسرش تبریك‌میگوید

از تبریز خبرنگارما مینویسد: چندروز قبل بمناسبت روزاستقلال آمریکا مجلس جشن باشکوهی در محل کنسولگری آمریکا در تبریز برگزارشد دراین‌مجلس آقای زنداستاندار آذربایجان وعده‌ای‌از روسای ادارات ومحترمین شهر حضورداشتند* ابتدا کنسول آمریکا درتبریز بزبانانگلیسی آزادی واستقلال ممالك متحده آمریکا ایراد نمود و آنگاه آقای استاندار سخنرانی جالبی دراین‌موردبیان داشت.

ازطرف اداره املاك غرب

زمینهائی باقساط بین کارمندان تقسیم‌میشود

شاه‌آباد غرب

تاچندی قبل کرایهٔ خانه‌درشاه‌آبادغرب ارزان بودوکسانیکه خانه برای‌سکونت خودنداشتند میتوانستند بابرداخت مبلغی درحدود هفتصدیا هشتصدریال درماه ساختمانی رااجاره نمایند ولی‌اخیرا اجاره‌خانه دراین‌شهر بطورسرسام‌آوری روبترقی گزارده وحتی میتوان گفت کرایه منزل‌درشاه‌آبادغرب‌ازمرکز هم گران‌تر شده است

خبرنگارماضافه میکند که چندروزقبل بمنظور اطلاع‌ازوضع‌فروش مستغلات وخانه‌بین‌اهالی وکارمندان ادارات‌دولتی این‌شهرستان مصاحبه‌ای باآقای لاهوت رئیس اداره‌املاك غرب بعمل‌آوردم وی‌درپاسخ این‌سئوال که‌تاکنون چنددستگاه خانه‌ازطرف اداره‌املاك‌بمردم واگذارشده‌است گفت تاکنون تعدادبیست وهفت‌دستگاه ساختمان ویکصدودوازده‌باب مغازه‌وسه دستگاه گرمابه باقیمت مناسب باقساط دوساله بمردم‌واگذار شده‌است سئوال‌شد برای سایرمردم وکارمندان فاقدمسکن چه‌اقداماتی صورت گرفته است آقای‌لاهوت اظهارداشت تعداد تقاضاز یاداست ولی‌هم‌اکنون ازطرف ادارهٔ‌املاك چندین‌قطعه زمین‌بعرض ۳۰۰تا ۵۰۰مترجهت احداث‌ساختمان برای کارمندان اختصاص داده‌شده‌استکه قریبا بین‌متقاضیان تقسیم‌خواهدشد

۵۰۹ — بر بادرفته

اما‌اسکارلت‌اشکی‌نداشت که‌بریزد، همان‌لحظه‌ایکه‌این‌خبر راشنیدزیرلب گفت «خداراشکر،حالا دیگر گاومارانخواهندزدید، حالا دیگراسب مادرمعرض‌خطر نیست، حال‌میتوانیم‌ظروف نقره وپرشوئی که داریم ازداخل‌چاه بیرون‌بیاوریم، حالاهر کسی‌ازاین‌ببعدخواهدتوانست کاردوچنگالی برای‌خودداشته باشد حالادیگروحشتی‌نخواهیم داشت ازاینکه باطراف سفر کنیم ودرپی‌جمع‌آوری خواربارباشیم.»

این‌خبرچه مژدهٔ مسرت‌بخشی‌بود دیگراز آن‌پس‌اسکارلت ازشنیدن‌صدای‌تاخت‌وتازاسبهاوحشتی نداشت، دیگر درشبهای‌تاریك‌وحشتزده‌ازخواب نمیجست که‌نفس‌خودرادرسینه‌محبوس کندوخواب‌هولناکی که دیده‌بودبیندارد که حقیقت داشته*ازهمهٔ‌اینها گذشته تارادیگر درامن‌وآسایش‌سرمیبرد* دیگر آن کابوسهای‌هراس‌انگیز سراغش‌نمیآمد دیگر آنروزپیش‌نمیآمد که بروی‌چمنزاربایستدوببیند که‌آتش‌ودود ازگوشه‌ای‌ازبناربرخیزدوهستی‌خودرادرمعرض‌فنابیند*

بلی، این‌حقیقت داشت که‌آرمان‌مقدس‌مرده بود ولی‌جنك همیشه درنظرش‌عملی‌احمقانه‌مآمد، وصلح وآرامش رابآن ترجیح‌میداد هرگاه که پرچم‌ملی بالامیرفت برقی از چشمانش ساطع‌نمیشد ووقتی ترانه‌دیکسی‌را میخواختنداحساس سردی‌واندوه‌نمیکرد هیچوقت آن‌محکومیت رابیدانکرده بود که‌درگوشهٔ تنهائی‌بنشیندووظایف سنگینی‌را برای‌نجات‌جنوب، کمك سربازان‌دلیر جنوبی انجام دهد. آن‌ساعات‌وروزهای بیمارکننده‌ایکه‌در بیمارستان گذرانده‌بود ترس‌ازمحاصره‌ومحنت گرسنگی که‌درماههای‌آخر تحمل کرده بودوبالاخره‌همهٔ ان‌آلام‌ومحنتی که‌برای دیگران‌قابل تحمل‌بود برای اوزجرآور وغیرقابل‌تحمل‌بود چه‌بهتر که‌همهٔ‌این مصیبتهاباآخررسیده بوددراینصورت چه ضرورتی‌داشت که‌اشك‌ندامت‌از دیده‌ببارد.

باآخررسیده بود: آن‌جنگی که‌پایان‌ناپذیربنظرمی‌آمد ،آن‌جنگی که‌هیچ کس آنرانمیخواست وهیچکس‌قادر نبودجلوبش‌رابگیرد ودرعین‌حال‌همین‌جنگ‌زندگی‌اوراندونیم کرده‌بودچنان‌ضربتی‌براو وارد‌ساخت که‌دیگرقادرنبود گذشته‌رابیادبیاورد گاهی میتوانست گذشته رادرنظرمجسم کندآن‌اسکارلت زیبارابیادبیاورد که‌بااندام‌دلفریب‌وآلوده‌باعطر (لاواند)سرپائی ظریف‌سبزرنگ‌مراکشی شاهکردواز هرکس‌دل‌میربود .اینهارابیادمیآورد ولی‌متعجب‌بود که آیامیتوان‌همان‌دختر آزاده‌وبیخیال پیشین‌باشد اسکارلت آن‌زنی که‌تمام‌جوانان دهکده‌درپایش‌سر بسجده فرودمیآوردند، صدهاغلام داشت‌تا فرامینش انجام‌دهد.ثروت تارامثل کوهی پشتش‌بودوپدرومادرش همیشه‌آماده‌بودند که‌هرآرزوئی‌داشت‌برایاورند دختری‌بودبی‌اعتناوسرکش که‌رسیدن‌بهرآرزوئی رامحال‌نمیشمرد دیگرمسائلی راکه‌مربوطه اشلی‌بود.

درآن‌راه پرپیچ‌وخم‌وطولانی چهارسال‌جنك‌آن‌دختر طنازی که عطر برگیسو میزدل ازهمه میربودنایدید شد وبجای‌آن‌زنی‌باقی ماندباچشمان سبز که‌فقط کارش‌حساب‌پول‌خرج‌ودخل نگاه‌داشتن بودودستانش‌را بهرکارسختی میزد زنی که‌ازثروت‌و جلال گذشته‌جزیك بنای‌نیمه‌ویران‌ومزارع خشك سرخفام‌چیزی برایش‌باقی‌نمانده‌بود.

سخنرانی داوید راکفلر

-۲-

دورنمای آینده

خاورمیانه یگانه منبع تحصیل نیروی اروپای غربی

ازملاحظه بررسی اوضاع بطوراختصار چنین استنباط میگردد که درروابط و مناسبات بین تقاضابرای نیرو وتوزیع منابع آن دردنیاتغییرات اساسی حاصل شده ودول صنعتی مغرب زمین اکنون ناچارند قسمت مهمی ازنیروی مورداحتیاج خودرا ازخارج واردنمایند.

مفهوم واقعی این تغییرات زمانی روشن میشود که نظری بدورنمای آینده بیافکنیم. تابحال بعضی ازمؤسسات دولتی وبانین المللی وباخصوصی که صلاحیتشان محرزمیباشد در زمینه مسئله نیرو و آینده آن مطالعات دقیقی نموده‌اند. بگمان من که امیدوارم از تعصب بدور باشد یکی ازاین مطالعات معتبر که در این اواخر بعمل آمده مربوط بادارهٔ نفت بانك جایس منهاتان میباشد.

درنتیجه این مطالعات برما معلوم گردیده که ادامه کامیابی وتوسعه اقتصادیات ملی ما دراتازونی واروپای غربی منوط وموکول بتوسعه تولید و استخراج نفت دردنیای آزاد میباشد. زیرا بطوری که پیش بینی شده بین سالهای ۱۹۵۶ و ۱۹۶۶ میزان مصرف نفت دردنیای آزاد بیش از ۸۰ درصد افزایش حاصل خواهد نمود.

درمورد اتازونی این افزایش درحدود ۶۳ درصد تخمین گردیده وحال آنکه در سایر کشورهای آزادجهان میزان مصرف بیش ازدوبرابر خواهد شد.

اکنون باید دید از چه منابعی می‌توانیم این تقاضای روزافزون برای نفت را تامین نمائیم. اداره نفت ما معتقد است که میزان استخراج نفت درداخله کشور ممکن است تاسال ۱۹۶۶ درحدود ۴۰ درصد افزایش حاصل نماید.

ولی بعید است که ازاین حد تجاوز نماید امادقت کنید ازدیاد سالیانه تولید بطور مداوم درحدود ۵ درصد مستلزم صرف چه مقدار کوشش وچه مقدار کار عملا میباشد بفرض اینکه ماتوانستیم بمیزان ۴۰ درصد منظور برسیم آیا مسئله ذخائر نفتی ما چه صورتی پیدا میکنند. برای اینکه این قسمت تامین شود لازم است برای هر مشکه نفتی که درداخله تولید میکنیم ۵ را بشکه بعنوان ذخیره پیدا نمائیم

درظرف پنجساله اخیر این نکته اساسی کاملا رعایت نشده است وعلت آنهم این بود که هزینه نگاهداری وازدیاد منابع نفت ما روزبروز رو بافزایش میرفته است.

طوریکه بمن گفته شده دردهسال قبل برای هرچاه اکتشافی نفت ذخیره‌ایکه کنار گذاشته میشده درحدود ۴۵۰۰۰۰ بشکه بوده وحال آنکه درسال گذشته این رقم به ۲۰۰۰۰۰ بشکه تنزل نموده است وازاین گذشته هزینه اکتشاف هم بطوریکه خواهد بود بالاتر میرفته است.

این یك حقیقت تلخی است که شما آقایان دراین منطقه بآن وقوف کامل دارید و احتیاجی بشرح وبسط آن نمیبینم

راه علاج

یگانه راه علاج این وضع وبرای اینکه مایحتاج مواد نفتی خودرا بتوانیم با صرف هزینه کمتری بدست بیاوریم لازم است عملا وازدفعالیت بیشتری برای استحصال نفت ازمنابع خارجی شویم اما باید این نکته را موکداً اظهار بدارم که منظور من این نیست که نفت خارجی جایگزین منابع داخلی ما شود بلکه بعنوان مکمل آن باید مورد استفاده قرار بگیرد. طبیعی است که برای جستجوی منابع نفت خارجی باید اول بحوزه‌هائیکه بما نزدیکتر میباشد رو بیاوریم. مثلا مطالعات متعدد نشان میدهد که درمنابع نفتی کانادا ووزوئلا وسایر کشور های امریکای جنوبی صورت گرفته نشان میدهد که میتوان میزان استحصال را سرعت وبا صرفه جوئی باندازه‌ای بالا برد که قسمت اعظم احتیاجات نیم کره غربی را تامین نماید.

اما وضع اروپای غربی بکلی متفاوت است وباوضع ما قابل مقایسه نمیباشد. زیرا درنتیجه مطالعات دقیقی که بعمل آمده بفرض اینکه سرمایه‌های زیادی هم برای ازدیاد نیروی موجود در این منطقه بکار انداخته شود میسر نخواهد بود که منابع موجود را عم ازذغال سنك ونفت ونیروی اتم درظرف بیست سال آینده بیش از یك ثلث بالاتر ببرند. وبدیهی است این مقدار نیرو زحمت خواهد توانست بیش از یك سوم نیازمندیهای این منطقه را که دائما رو بتوسعه اقتصادی میرود تامین نماید ولذا درآینده نزدیك یگانه منبعی که اروپای غربی میتواند برای تحصیل نیرو باهزینه مناسب بآن متوسل گردد خاورمیانه میباشد.

حقیقت مطلب این است که نیم کره غربی درظرف دهسال آینده فقط می‌تواند نیمی ازنیازمندیهای جهان آزاد رابرای انرژی تامین نماید مگر آنکه درظرف این مدت منابع جدید وعظیمی ازمواد مولد نیرو دراین منطقه کشف گردد.

باین دلیل است که منطقه خاورمیانه چنین کسب اهمیت فوق العاده‌ای نموده است جای کوچکترین تردیدی نیست که خاورمیانه دارای چنان استعداد طبیعی عظیمی است که خواهد توانست میزان کمبود نفت دنیای آزاد رادرآینده قابل پیش بینی کاملا تامین نماید وبعلاوه هزینه‌های اساسی تولید دراین منطقه (بافرض برداخت مالیات بحکومتهای محلی) احتمالا کمتر ازسایر نقاط جهان خواهد بود.

درنتیجه دنیای آزاد روز بروز اتکاء زیادتری بخاورمیانه پیدا میکند واین مطلب درموقع بهتر درك میشود که بدانیم توسعه ونمو اقتصاد اروپای غربی کاملا بستگی بآن مقدار نفت اضافی دارد که ازخاورمیانه سرازیر میشود

هرچند که بحکم ضرورت در موقع بسته شدن کانال سوئز باساعدت اتازونی بحران نفت اروپای غربی ببهترین وجهی حل شد ولی این مسئله استثنائی از اهمیت حقیقت مذکور درفوق چیزی نمیکاهد و آنگهی با افزایش مرتب میزان مصرف فی سالیانه نفت دراروپای غربی که ۱۳ درصد میباشد معلوم نیست که در صورت تکرار واقعه‌ای مانند بستن کانال سوئز شرکتهای نفتی بتواند باسهولت باآن مقابله نموده وبر آن غلبه نمایند

جزر ومدهای سیاسی

بسته شدن کانال سوئز این نکته رامو کدا بما خاطر نشان نمود که بین آمال وآرزوهای ما برای توسعه وپیشرفت اقتصادی دراروپا و اتازونی درآینده ارتباط نزدیك ومستقیم باجزر ومدهای سیاسی درخاورمیانه وجود دارد درك این مطلب در اروپا بعنوان عامل محرکی برای ایجاد بازار مشترکی بین شش کشور اروپای غربی بکاررفته است این پیش آمد خوبی است زیرا وجود یك منطقه آزاد بازرگانی موجب تقویت اقتصادیات ملل اروپای غربی گردیده وآنان رادرمقابل حملات وتاثیرات خارجی نیرومندتر خواهد نمود.

علاوه براین واقعه کانال سوئز عکس العمل دیگری نیز داشته وآن تلاش مجدانه‌ای برای اکتشاف نفت درصحرای آفریقا وآمریکای جنوبی میباشد دول ذیعلاقه بسفارش ساختمان کشتی های نفت کش بزرگی را داده وازاین گذشته نقشه انتقال نفت خاورمیانه بوسیله لوله بسنادر دریای مدیترانه مورد نظر قرار گرفته ومطالعاتی درآن میشود ومنظور اصلی این است که بدینوسیله ازکانال سوئز بی نیاز باشند.

بسته شدن کانال سوئز چندان اثر آشکاری دراقتصاد اتازونی نداشته است زیرا اما توانسته ایم بدون جیره‌بندی وتوسل سایر اقداماتیکه موجب بروز عکس العمل عمومی میگردد.

این بحران ایشت سر بگذاریم ولی نمیتوان تاثیرات غیر مستقیم آنرا برای اتازونی خالی ازاهمیت دانست بلکه ازاین حدث اتازونی واروپای غربی در یك ردیف قرار گرفته‌اند برا ما درد رجه اول علاقه مفرط بفراه اقتصادی واستحکام نظامی اروپای غربی داریم.

ازیکطرف اتحادیه آتلانتیك شمالی شالده مبنی ومتکای ما برای بوجود آوردن یك سازمان صلح واقعی میباشد. بدیهی است که سازمان آتلانتیك شمالی در صورت قطع جریان نفت باروپای غربی چه صورتی خواهد داشت.

درموقع بحران سوئز این مسئله بخوبی روشن گردید که حساسیت این منطقه نسبت به کمبود نفت تاچه حدی میباشد

ازطرف دیگر ازحیث جهات اقتصادی وتامین نیروی لازم برای ازبین بردن مشکلات اروپای غربی این مسئله هحرزاست که منابع نیروی نیم کره غربی باوجود عظمتی که دارد معهذا نخواهد توانست نیازمندیهای دنیای آزاد را برای سالهای آینده بتنهائی تامین نماید وهرگونه تلاشیکه بمنظور تامین نیروی لازم بدون درنظر گرفتن منابع خاورمیانه بعمل آید بر مشکلات ما در قسمت تامین نیروی زیاد باهزینه مناسبت خواهد افزود.

بنابراین واضح میشود که علاقه دنیای غرب بخاورمیانه یك علاقه حیاتی میباشد وبادرنظر گرفتن مسائل غامض سیاسی که این منطقه را احاطه نموده رسیدن بچنین نتیجه‌ای چندان اطمینان بخش نمیباشد آنچه را امروز میخواهم پیشنهاد بکنم این است که درمقابله با مسائل خاورمیانه وسنجش موقعیت خود دچار افراطی حاکی ازشکست بوده باشد نشویم. مسئله‌ایکه باآن مواجه شده‌ایم فرصت مناسبی بما عرضه میدارد که با سرمایه گذاری خصوصی که درعقبه آن برنامه مرتبی ازحیث کمك فنی وعمرانی دولتی وجود داشته باشد نشان بدهیم که چه کارهای مهمی میتوان انجام داد.

ناتمام

تشکر وسپاسگزاری

بدین وسیله اززحمات شبانه روزی جناب سروان دکتر حجازی ریاست محترم بیمارستان شیر وخورشید رضائیه و کلیه کارکنان بیمارستان که درعمل چشم والده اینجانب نهایت توجه را مبذول فرموده‌اند تشکر و سپاسگزاری مینمائیم ضمنا وجود ذیقیمت این دکتر حاذق وعالیقدر رابعموم اهالی محترم رضائیه که درنظر ارباب رجوع پوشیده نیست توصیه نموده وموفقیت مشارالیه را در خدمت بجامعه ازایزد توانا خواستاریم.

آ-۱۲۱۵۸

رضائیه - نصرالله رازی - ناصر یغموری

ریش تراشی روزانه خود را با خمیر ریش پالمولیو صورت مردن آورید

خمیر ریش پالمولیو دو نوع است با کف و بدون کف هر دو را امتحان کنید هر کدام را

ترجیح میدهید انتخاب فرمائید برای هر نفر از شرح زیر استفاده نمائید

صورت تراشی را دستورات ساده زیر پیروی نمائید:

۱. صورت خود را با آب وصابون شسته تمیز نمائید.

۲. پس خمیر پالمولیو بکف یا بدون کف بصورت خود بمالید.

۳. بعد آینه اصلاح صورت خود بپیدا دارید

هر روز صورت خود را با خمیر ریش پالمولیو بتراشید

خمیر ریشی که مردان کامیاب صورت خود را با آن اصلاح مینمایند

PA-55-1-P11 آ۱۲۱۷۶

آگهی مناقصه خرید موتور

اداره شهرداری داراب برای تامین کمبود نیروی برق شهر داراب احتیاج به خرید یکدستگاه موتور مولد برق موجود یا در تهران باشرائط ومشخصات زیر بمناقصه خریداری مینماید

۱- موتور دزل چهار زمانه واستاده بقدرت درحدود دویست تا دویست وپنجاه اسب حداکثر ششصد دور وردقیقه ودارای تمام لوازم برای نصب وبهره برداری باشد

۲- ژنراتور بقدرت درحدود یکصدو شصت کیلوولت آمپر

۳- تابلو کنترل کامل

۴- موتور مزبور باید دارای کلیه لوازم وبرای نصب وراه انداختن وبهره برداری همه واحتیاج به لوازم یدکی دیگر نباشد

۵- موتور وژنراتور باید کاملا نو وبدون عیب باشند

۶- نصب وبکار انداختن موتور باید توسط برنده مناقصه بطور کامل وبدون عیب ونقص درداراب انجام شود هزینه حمل ونصب وقیمت دستگاه را باید پیشنهاد دهنده یکجا یا جداگانه برمال تعیین نماید

توضیح اینکه شهرداری فقط دستمزد کارگران ساده وسیمان وآجر وآهك رامیدهد وبقیه لوازم ومخارج نصب ازقبیل کانال اتصال ژنراتور بتابلو ولوله‌ها و حقوق متخصص نصب کننده وغیره بعهده فروشنده است

۷- دستگاه مزبور پس ازنصب وبکار انداختن وپیاده ازآزمایش در صورتیکه ازهرجهت کامل وحسن جریان وبهره برداری آن مورد تصدیق متخصص مجهز ازطرف شهرداری باشد وسیله فروشنده باحضور ونظارت مهندس مزبور تحویل شهرداری میشود

۸- پیشنهاددهندگان باید مبلغ هشتاد هزار ریال وجه نقد بعنوان سپرده حساب ۴۹ شهرداری بانك ملی داراب تحویل ویا تضمین بانکی که اعتبار آن لااقل یکماه باشد ضمیمه پیشنهاد خود نمایند

۹- پیشنهادهای مزبور باید درپاکت لاك ومهر شده که روی آن نوشته شده باشد (مربوط به پیشنهاد مناقصه دستگاه مولد برق داراب) تا آخر وقت اداری روز یکشنبه سی تیرماه ۱۳۳۶ بدفتر شهرداری تسلیم ورسید دریافت دارند.

۱۰- پیشنهادهای رسیده تاساعت ۱۲ صبح روز دوشنبه سی ویکم ماه ۳۶ دراداره شهرداری باحضور انجمن شهر بازوقرائت خواهد شد حضور پیشنهاددهندگان درجلسه آزاد خواهد بود

۱۱- برنده مناقصه باید درظرف یك هفته برای انعقاد قرارداد حاضر و در صورت عدم حضور درمدت مقرر سپرده بنفع شهرداری ضبط خواهد شد.

۱۲- پیشنهاداتیکه درشرائط پرداخت ازنظر اقساط تسهیلاتی قائل شوند درشرائط مساوی وحق تقدم دارند

۱۳- به پیشنهادات فاقد سپرده ومقید شرائطی باشد ویا اینکه پس ازانقضای مدت مقرر برسد ترتیب اثر داده نخواهد شد

۱۴- اداره شهرداری دررد وقبول یك یا کلیه پیشنهادات مجاز است

پیشنهاددهندگان باید دارای سابقه دراین شغل وحسن شهرت باشد

۱۵- خودداری برنده مناقصه ازانجام معامله وعقد پیمان موجب ضبط سپرده بنفع شهرداری خواهد بود

آ-۱۲۲۲۷

کفیل شهرداری داراب

آ-۱۲۲۳۲

آگهی مناقصه ورودی دانشکده داروسازی

داوطلبان مسابقه ورودی دانشکده داروسازی باید ازروز شنبه ۲۲ تیرماه ۱۳۳۶ تا ۱۹ مرداد ماه ۱۳۳۶ روزهای شنبه وچهارشنبه ازساعت ۹-۱۲ صبح واز یکشنبه ۲۰ مرداد تا پنجشنبه ۳۱ مرداد ۱۳۳۶ همه روزه ازساعت ۹-۱۲ صبح شخصا با مدارك زیر بدفتر دانشکده داروسازی مراجعه و ثبت نام نمایند.

۱ - اصل یا رونوشت مصدق دیپلم کامل متوسطه شعبه طبیعی یا شعبه ریاضی برای فارغ التحصیلان سال قبل.

۲ - جواز قبولی سال ششم متوسطه شعبه طبیعی یا ریاضی برای فارغ التحصیلان سال جاری.

۳ - سه قطعه عکس ۴×۶ که درسال جاری گرفته شده باشد

۴ - یکبرگ رونوشت مصدق شناسنامه

پس ازانقضای مدت مقرر دفتر ثبت نام بسته میشود واز آن پس بهیچوجه نام نویسی بعمل نخواهد آمد مسابقه ورودی دانشکده داروسازی روز دوشنبه ۴ شهریور ساعت ۱۰ صبح دردانشگاه انجام خواهد شد.

درمسابقه ورودی زبان های انگلیسی - فرانسه - آلمانی امتحان میشود داوطلبانیکه بیکی از زبان های مذکور آشنا باشند میتوانند در مسابقه شرکت کنند.

رئیس دانشکده داروسازی - دکتر نامدار

۳-۳ آ-۱۱۰۸۷

خضاب جمالیه

میلیونها نفر برای رنگی کردن موهای سفید

فقط خضاب جمالیه مصرف مینماید

فروش در تمام داروخانه های کشور

لوزینا ساعت سویس

وارد بازارشد

لوزینا یعنی ساعتی که دارای شهرت جهانی بوده ودرایران چهل وشش سال سابقه درخشان دارد

لوزینا - محبوب همه

لوزینا - یعنی دقت وظرافت واستحکام

لوزینا - رقیب نمی‌شناسد

لوزینا - درهمه جا وبرای همه

برای خریدعمده وجزئی بنمایندگی انحصاری کارخانه لوزینا درایران

کالای سویس خیابان اسلامبول تهران مراجعه فرمائید

اخطار وتذکر دوستانه ازلوزینا

نمایندگی کارخانه معظم لوزینا درایران بدینوسیله باطلاع کلیه علاقمندان خریداران وفروشندگان ساعت لوزینا میرساند که چنانچه مشاهده شود اشخاص بوسائل غیر قانونی ساعت لوزینا واردنماید تهیه نمایند این نمایندگی بدون هیچگونه ارفاق وباشدتی هرچه تمامتر این اشخاص راجداتحت تعقیب قانونی قرارخواهد داد. ما اطمینان داریم اشخاص ذینفع باذل همکاری این تذکر دوستانه راکاملا جدی تلقی وخودرا مبرا ازهرگونه تعقیب نموده وراقرین امتنان نمایند.

نمایندگی انحصاری ساعت لوزینا کالای سویس - خیابان اسلامبول

۱-۲ آ-۱۲۲۱۰ موسسه خروس

آ-۱۲۲۴۶

بر باد رفته

۵۱۰

درهمانحال که در تالار استاده بود ونگریه دختران گوش میداد مغزش بانمام قدرت کار میکرد.

«امسال مقدار زیادتری تخم بنبه خواهیم کاشت، یورك را فردا بمکون خواهیم فرستاد تابذر زیادتری خریداری کند حالا دیگر بانکها نیستند که محصول را سوزانند ودیگر چنین خطری درکار نیست که سربازان خودما آنرا توقف کنند انشاالله که این پائیز قیمت پنبه سر بآسمان خواهد زد!

داخل دفتر کوچك الن شد. بدون آنکه توجهی بچشمان اشکبار دیگران بکند مستقیم پشت میز رفت ونشست شهیر را از داخل دوات برداشت وبروی دفترچه یادداشت شروع بمحاسبه کرد. چقدر دیگر بپنبه احتیاج داشت ومقدار موجودی پولش چقدر بود؟

درمغزش دائما این جمله تکرار می‌شد: «جنگ بپایان رسید!»

درهمانحال که مشغول جمع وتفریق بود دیگر تبه فکری بمغزش راه یافت:

سردی عمیق ومقاومت ناپذیر اورا در بر گرفت. قلم را بائین گذاشت وزیر لب گفت «جنك بآخر رسید و اشلی - اگر اشلی هنوز زنده مانده باشد قطعا بخانه باز خواهد گشت!» متحیر بود که آیا ملائی دراین موقع که برای آرمان از دست رفته جنوب اشك میریخت متوجه اینموضوع شده بود یا نه؟

«زودی نامه‌ای بدست ما خواهد رسید. نامه آن هم از اشلی؟ نه، نامه نه، شاید شاید خودش پیش ما برگردد...»

روزها از پس هم گذشت وهفته‌ها سپری شد. ولی خبری از اشلی نرسید.

درجنوب سروس چاپار نامرتب وغیر قابل اعتماد بود. درحالیکه درمناطق روستائی ابدا وجود نداشت مندرت مسافری که از آتلانتا بآن سمت می گذشت یادداشت کوتاهی ازعمه بیتی می‌آورد که در آن زن سالخورده التماسها می کرد که دختران بخانه خودشان باز گردند، ولی هیچگاه خبری از اشلی نبود.

پس از تسلیم ارتش جنوب یك جدال دائمی بین سولن واسکارلت بر سر استفاده از اسب وجود داشت. حالا که دیگر حمله مجدد شمالیها از بین رفته بود سولن اصرار داشت که سری بهمسایه‌ها بزند از بس تنها بود ودر حسرت خوشیهای دوران گذشته سر میبرد دلش میخواست بدیدن دوستان وآشنایان برود. با آنها معاشرت کند واگر از مصاحبت آنها غم دل را زداید لااقل باچشم خود ببیند که سایر نقاط هم مثل تارا ویران و متروك ورها کشیده است ولی اسکارلت با این کار مخالفت میکرد. اسب برای تفریح نبود برای این بود که کنده‌های درخت را از جنگل به تارا بکشد. زمین اشخم زند وبهر یك از آن برای جستجوی غذا استفاده کند وروزهای یکشنبه حیوان در مرتع چرا کند وباستراحت بپردازد. اگر سولن دلش میخواست بدیدار همسایگان برود میتوانست با پای پیاده سفر کند.

از ابزرور
بقلم والتر لیپمن

-۳- امریکا در دنیای کنونی

اتحادیه های شرق و غرب تجزیه میشود

مسابقه اتمی باعث شده است که فکر بیطرفی درمیان ملتهای جهان قوت گیرد

گمان میکنم ،ما باید به ۱۲ سال پیش بفرستان سال ۱۹۴۵ باز گردیم. در آن هنگام روزولت و چرچیل عازم یالتا در کریمه شوروی بودند، پایان رسیدن جنگ دوم جهانی حتمی بود اینان به یالتا میرفتند تا با استالین درباره قراردادهای متارکه که جنگ را خاتمه میداد ، مذاکره کنند. چنانکه میدانیم چرچیل و روزولت و استالین. درباره مواد قرارداد های صلح با دشمنانی که انتظار شکست فوری آنان میرفت، توافقی نکردند . اما درباره شرائط کلی قراردادهای متارکه با آلمان و ژاپن موافقت نمودند .

قراردادهای متارکه

امیدوارم که بتوانم در مورد یالتا بدون دامن زدن باختلافاتی که درباره آن وجود دارد صحبت کنم.

مسئله‌ای که درباره آن اختلاف نظری نیست اینستکه پس از کنفرانس یالتا، در ماه مه قرارداد متارکه با آلمان و در اوت قرارداد متارکه با ژاپن بسته شد. درحال حاضر متارکه جنگ بطور اساسی قرارداد است که اولا بتر اندازی خاتمه میدهد و ثانیاً معلوم میکند که نیروهای مسلح باید در کجا متمرکز و متوقف شوند .

قرارداد متارکه های سال ۱۹۴۵ وضع نظامی سه دولت بزرگ را چنانکه در یالتا تعیین شده بود، مشخص و تثبیت نمود.

خطوط متارکه جنگ دوم جهانی بعدها بعنوان خطیر ده آهنین شناخته شد.

پرده آهنین از جائی شروع میشود که هنگام خاتمه جنگ ارتش سرخ در آنجا بود.

این خط هنوز دو قسمت آلمان را از یکدیگر جدا میسازد .این خط هنوز اروپا را از هم جدا میکند.

در آسیا خط فاصل کشورهای کمونیست و غیر کمونیست بطور اساسی همان خط مراکز اشغالی آمریکا هنگام آتش بس بود در آن هنگام نیروهای آمریکا جزایر ژاپن و فرمز را بنحو مؤثر کنترل میکردند واقیانوس آرام را تا بنادر آسیای شرقی تحت کنترل خود داشتند.

لیکن در سرزمین اصلی چین کنترل چندانی نداشتند و گرچه نیروهای آمریکا کره جنوبی را اشغال کرده بود اشغال آنان موقتی محسوب میشد.

این منظره دنیای پس از جنگ بود که بر اثر خطوط متارکه بوجود آمده بود امروز ما شاهد تجزیه و تقسیم این دنیای پس از جنگ هستیم

مسئله‌ای که اکنون مابلم درباره آن بحث کنم اینست که تجزیه مذکور چگونه آغاز شد و علت آن چه بود.

بر اثر کنفرانس یالتا، دنیا بدو منطقه نفوذ بزرگ تقسیم شد. در یک منطقه که اتحاد شوروی نقش برتر را داشت، استالین سعی نمود که یک امپراطوری جدید روس بوجود آورد. این امپراطوری در وهله اول نیروی ارتش شوروی تکیه داشت. در حقیقت این امپراطوری از مناطقی تشکیل میشد که بوسیله ارتش سرخ اشغال شده بود. مقصود استالین این بود که کشور های شرقی اروپا را بصورت اقمار مطیع شوروی در آورد.

منطقه دیگر شامل بقیه جهان بود که مجموعه غیر متشکلی از دولتهای جدید و قدیم بود:

این مجموعه تنها شامل اروپای غربی، آمریکای لاتین و ایالات متحده نبود ، بلکه امپراطوری های کهن اروپا را نیز که در آن زمان از شمال آفریقا مصر و خاور میانه بهندوستان و سپس آسیای جنوب شرقی و اندونزی مستعمره هلند کشیده میشد؛ در بر میگرفت.

در این قاره آمریکا ابتکار عملیات را بدست گرفت تا از توسعه نفوذ شوروی بدین ناحیه جلوگیری کند . اسلحه اصلی کشورهای غیر کمونیست نیروهای هوائی استراتژیک آمریکا بود که با بمب های اتمی مجهز بود.

ارتش سرخ و بمب اتمی

این اوضاع تقریبا تا سال ۱۹۵۰ که شوروی فقط ارتش موثری داشت و امریکا صاحب منحصر بفرد بمب اتمی بود، ادامه یافت.

در این موازنه تا استوار ارتش سرخ از جهت نیروی زمینی در تمام اروپا و آسیا برتری داشت و در مقابل نیروی هوائی آمریکا در همین مناطق تسلط خود را حفظ کرده بود.

هر کدام از این نیروها مانع دیگری بود.

اروپای غربی در برابر حمله ارتش سرخ بکلی بیدفاع بود. لیکن ارتش سرخ نتوانست بر اروپای غربی چیره شود و این بدانجهت بود که کرملین میدانست نیروی هوائی آمریکا می تواند با شهرهای شوروی چه کار کند

از طرف دیگر، ممکن است اعکس این مطلب را نیز گفت یعنی ارتش شوروی مراقب آمریکا بود.

بگذارید بگویم که ما چگونه تحت نظر بودیم :شخصیت های عالیمقام نظامی میدانستند که اگر ما شهرهای شوروی حمله کنیم ارتش سرخ که در اروپای شرقی بود، اروپای غربی را میگرفت ارتش سرخ کشورهائی مانند آلمان غربی دانمارک، بلژیک و فرانسه را اشغال میکرد اگر ما نمیتوانستیم علیه آنها بمب اتمی استعمال کنیم اگر ارتش سرخ این کشورها را اشغال میکرد ،حکومتهای موجود آنرا از زمان مبدء دویش از آنکه وادار بعقب نشینی شود در هر بر ان تمام طبقات را نابود میکرد احتمالا تمام شهرهای بزرگ و کارخانه‌های صنعتی اروپای غربی را درهم میشکست. این اقدامات ارتش سرخ در برابر نیروی هوائی آمریکا بود که یکدیگر را خنثی میکردند.

تجزیه دنیای پس از جنگ، بمحض اینکه این موازنه برهم خورد ،محسوس شد.

شوروی در سپتامبر ۱۹۴۹، بمب اتمی ساخت. این واقعه تمام جهانیان اعلام کرد که انحصار اتمی آمریکا خاتمه یافته و شرائط جدیدی که بطور اساسی با شرائط سالهای پس از جنگ تفاوت داشت. بوجود خواهد آمد.

معنای از میان رفتن انحصار آمریکا، آغاز مسابقه‌ای در مورد سلاحهای اتمی بود و این امر دورنمای وحشتناکی را نشان میداد که بسبب پیدایش تعابل تجزیه طلبانه‌ای چه در داخل منطقه شوروی و چه در داخل اتحاد غرب بود.

بزودی معلوم شد که دو قدرت بزرگ رقیب بوجود خواهد آمد که هر یک با سلاحهای اتمی مجهز هستند و مللی که دارای نیروی اتمی نبودند شدت احساس ناامنی نمودند آنها در خطر انهدام جنگی بودند که در آن سلاحهائی که خودشان نداشتند بکار میرفت آنها نمیتوانستند از خود در برابر سلاحهای مزبور دفاع کنند و حمله را با حمله جواب بدهند از اینرو، کشورهای مزبور مجبور شدند این مسئله را هدف ملی خود قرار دهند که اگر بر اثر دیوانگی جنایتکارانه‌ای ،جنگ بزرگی پیش آید، خود را از آن بر کنار نگاهدارند در تحت این شرائط دیده‌ای که ما آنرا بیطرفی مینامیم بوجود آمد و بسرعت انتشار یافت .

نیروی تقسیم و تجزیه

اگر بگوئیم که در یالتا دنیای پس از جنگ به دو منطقه نفوذ تقسیم شد آنوقت من میگویم که پس از آغاز مسابقه اتمی که در ۱۹۴۹ شروع شد و با پیدایش بمب هیدروژنی بنقطه صعودی خود رسید تجزیه

از اکونومیست

عراق بمیان خانواده عربی باز میگردد

هدف تبلیغات مصر و سوریه قطع ارتباط عراق با پیمان بغداد است

بنظر میرسد که دولت جدید عراق در شرف بازگشت به میان خانواده کشورهای عربی میباشد و در عین حال دولتین مصر و سوریه کوشش دارند از این امر جلوگیری کنند مگر آنکه عراق ارتباط خود را با پیمان بغداد قطع کند.

هنگامیکه سناتور علی جودت الایوبی نخست وزیر کنونی در هفته گذشته اولین نطق سیاسی خود را ایراد نمود از اختلافات کنونی دنیای عربی اظهار نارضائی کرد واعلام داشت که دولت وی از هیچ گونه کوششی برای پیدا کردن راه حل هائی که متضمن اتحادی چون وجرای دنیای عربی باشد خودداری نخواهد کرد

وی از سیستم پیمانهای امنیت دسته جمعی عربی پشتیبانی کرد و موافقت خود را با تایید این مسئله که آبهای خلیج عقبه متعلق باعراب میباشد اعلام داشت.

در همان حال وی تئوری نوری السعید رامبنی بر اینکه عراق دارای شرایط و موقعیت جغرافیائی خاصی است که ناگزیر به اتخاذ راه حل های مخصوص بخود میباشد مورد تائید قرار داد.

این مسئله واقعیتی است که حتی جمال عبدالناصر قبل از اعلام سیاست بیطرف مثبت متابل به شوروی خویش بدان معترف بود اما آنا حالا هم رئیس جمهور مصر در نظر به سابق خویش پا برجا میباشد ؟

در طول ماه گذشته مطبوعات و رادیوهای مصر تبلیغات شدیدی علیه اعراب طرفدار غرب شروع کردند و آخرین اتهامی را که بآنها نسبت دادند این بود که در یک کنفرانس بین المللی که دولت اسرائیل نیز نماینده داشته شرکت نموده اند و شدت این حملات بقدری بود که وزارت امور خارجه عراق ناگزیر به تکذیب رسمی موضوع کرد.

موضوع که بیشتر مطبوعات و رادیوهای مصر روی آن تکیه کرده بودند این بود که میگفتند در این کنفرانس مسائل مربوط به آینده مهاجرین عرب مورد بحث قرار گرفته است.

روز ۲۸ ژوئن بن گوریون نخست وزیر اسرائیل نیز در یک مصاحبه مطبوعاتی این مسئله اشاره کرده و موضوع را تکذیب نمود.

اما در همان تاریخ سرهنگ هوائی علی صبری رئیس دفتر سیاسی جمال عبدالناصر اعلام داشت که مسئله مهاجرین عرب مربوط بخود آنها است و باید با نظر خودشان حل شود و بهیچوجه نباید دولتهای دیگر در آن مداخله نمایند.

از آن تاریخ ماجرای مذاکرات اعراب با نمایندگان اسرائیل در «رم» مجددا بر سر بازیانها افتاده است اما حتی تبلیغاتی که در این زمینه میشود تصریح نمیکند که این مذاکرات بین چه مقاماتی جریان دارد.

باید دانست اعم از اینکه چنین مذاکراتی واقعا بین نمایندگان اعراب طرفدار غرب و اسرائیل صورت گرفته یا موضوع فقط جنبه تبلیغاتی داشته باشد روشن است که هدف مصر و سوریه از عنوان کردن این موضوع صرفا جنبه ضد عراقی و ضد اردنی آنست.

اما باید سئوال کرد در زمانیکه عراق تمام کوشش خود را برای بازگشت بخانواده اعراب بکار میبرد آیا شرکت در چنین مذاکراتی منطق و عاقلانه بنظر میرسد و این تبلیغات میتواند پایه و اساسی داشته باشد؟ این سئوالیست که جواب آنرا باید کسانی که باین تبلیغات دامن میزنند بدهند.

بین نوامبر سال ۱۹۵۲ و اوت ۱۹۵۳ که آمریکا و شوروی بمبهای خود را منفجر ساختند، معلوم و آشکار شد .

این انفجارهای عظیم از نظر سیاسی و روانشناسی بمنزله ضربه بسیار شدیدی بود و سیاری از تاسیسات دنیای پس از جنگ را از جای خود تکان داد. تجزیه و تقسیم امپراطوریهای قدیم اروپا در آسیا و آفریقا تسریع شد و تجزیه امپراطوری جدید روسیه در اروپا آغاز گشت و اتحادهای هر دو سوی پرده آهنین شروع بخرد شدن نمود.

سلاحهای جدید در مسکو و واشنگتن تاثیرات عمیقی بجا گذاشت. هر کدام از دو حکومت ، یکی از بمبهای خود را منفجر ساخته بودند و از روی تجربه خود میدانستند که سلاحی بعرصه وجود آمده که مانند بمبهای معمولی نیست. این بمب جدید نه تنها از حیث قدرت تخریب بلکه از حیث کیفیت تخریب نیز با بمب های سابق فرق داشت.

این بمب یک اسلحه انهدامی است و تاثیرات کشنده آن قابل محاسبه و کنترل نیست. این سلاحها روی نسل های آینده بنحوی که قابل پیش بینی نیست اثر میگذارد.

آ-۱۲۰۴۰

از نیوزویک

۸۳۰ میلیون دلار کمک به اسپانیا

اسپانیا پس از ۱۴۰ سال از حالت بیطرفی در آمد و پایگاههای خود را در اختیار امریکا گذاشت

در سال ۱۹۵۱ بحبوحه جنگ کره پریدنت ترومن ترس خود را از یک جنگ خطرناک قریب الوقوع با دنیای کمونیست آشکار ساخت و سران نظامی ارتش آمریکا با ناراحتی به نقشه زنجیر دفاعی کشورهای اروپائی که اسپانیا در آن شکافی پدید آورده بود، خیره شده بودند، سرانجام پس از ماهها مذاکره و مباحثه ژنرال فرانکو حاضر شد در برابر دریافت کمک های نظامی و اقتصادی، که تا کنون به ۸۳۰ میلیون دلار بالغ گردیده اختیار ایجاد چند پایگاه هوائی را با آمریکا بدهد .

در هفته اخیر فرماندهی نیروی هوائی استراتژیکی امریکا کنترل امور سه پایگاه جدید برای بمب افکنهای بسیار سنگین رادر «ترژن داردوز»، «سارا گوسا» و «مورن الافرترا» باضافه ساختمانهای پناهگاههای «سان پیلو» و «روس» در دست گرفت البته ساختمان این پایگاهها با این سادگیها انجام نپذیرفت بلکه نتیجه شش سال کار مداوم صرف چندین صد میلیون دلار پول و روبرو شدن با اشکالات و انتقادات کنگره بود

تا کنون فقط گاهگاهی بمب افکنهای ب ۴۷ آمریکائی در این پایگاهها فرود آمده اند ولی در تمرینات آزمایشی جهانی «فرماندهی هوائی استراتژیکی» این پایگاهها نیز مورد استفاده واقع خواهند شد. اتمام تاسیسات پایگاههای دریائی آمریکا در سه نقطه «روتا»، «کارتاجنا» و «ال فرول» نیز مدت زیادی وقت لازم دارد. تصور میرود استقرار افرادکه مجموعا به ۸۰۰۰ نفر بالغ میشوند، در این پایگاهها تا سال ۱۹۵۹ بطول انجامد.

آیا این کندی دلیل بر اثبات ادعای سناتورها است که میگویند پایگاههای آمریکا در اسپانیا شکست مفتضحانه‌ای بیش نیست؟ مسئولین این امر از سرلشکر آگت کیسنر گرفته بپائین همه از این اظهار سناتورها سخت عصبانی هستند ولی قبول دارند که تاخیرهائی در «موارد بخصوص» شده است .

دو سال طول کشید تا سرانجام اسپانیا که ۱۴۰ سال بیطرفی خود را حفظ کرده بود بصورت یک متحد دفاعی آمریکا در آمد. در این مورد خیلی دقت شد با اشکالات و موانعی، که برای ساختن پایگاه در مراکش با آن روبرو گردیدند، برخورد ننمایند.

کارگرانی که سابقه و تجربه قبلی شان محدود بمراندن گاری خاکی بود مامور کار کردن با ماشینهای بزرگ ۵۰ تنی خاکبرداری و جرثقیل شدند. مسئولین امر در جواب منتقدین که داد «اتلاف و اسراف» میزدند، گفتند با تمام ضرری که از بی تجربگی این کارگران حاصل میشود معهذا از فرستادن کارگران مطلع امریکائی بمنطقه عملیات ارزانتر تمام میشود و در عین حال کمک برجسته‌ای بین از این طریق به اسپانیائی ها شده است. اهمیت این موضوع را از یک رقم ساده میتوان درک کرد: بنزینی که یک هنگ بمب افکن های ب ۴۷ در مدت ۵ ساعت مصرف مینماید بیش از کلیه مقدار بنزینی است که در مدت یکماه تمام تانکرهای نفت کش اسپانیا حمل مینمایند .روی این حساب یک لوله بنزین با صرف ۶۳ میلیون دلار احداث شد،

ولی آیا نتایج حاصله به نسبت پول مصرف شده هست ؟

متخصصین امور نظامی امریکا در جواب میگویند «بلی» چون هر یک از این فرودگاهها گنجایش لااقل یک هنگ بمب افکن های سنگین را دارد که شامل ۴۵ هواپیمای جنگنده است و شاید گنجایش بیشتری هم داشته باشد .

یقینا پیوستن اسپانیا در حلقه دفاعی مربعه تجاوز شوروی بسیار پراهمیت است و از مناطقی است که میتوان از آن بقلب روسیه حمله برد از طرف دیگر کمک نظامی ۳۵۰ میلیون دولاری باسپانیا بقدرت دفاعی این کشور بسیار افزوده است.

در حال حاضر هواپیماهای جنگنده جت جایگزین هواپیماهای جنگی مسرشمیت و هاینکل باقیمانده جنگ دوم شده است ارتش و نیروی دریائی فرانکو با تانکها، توپها، کشتی ها و وسائل ارتباطی جدید مجهز شده اند .

البته آمریکا در حقیقت این پایگاهها را اجاره کرده و مدت آن هم دهسال- دو اجاره پنجساله است

منتقدین این جریان را بعنوان یک نقطه ضعف تلقی کرده اند

حدس زده میشود در سال ۱۹۶۴ دوباره از مالیات دهندگان امریکا بخواهند که پول تمام این پایگاهها را از نو فراهم سازند

ولی متخصصین امور نظامی معتقدند هفت سال بعد با تکمیل ساختمان موشک های هدایت شونده و پیشرفت مذاکرات خلع سلاح گمان نمی رود پایگاههای اسپانیا با حتی بمب افکنهائی که توسط خلبانان هدایت می شوند مورد نیاز باشند

آگهی تاریخ نام‌نویسی و شرائط شرکت در مسابقه ورودی دانشکده علوم

تاریخ نام نویسی و شرائط شرکت در مسابقه ورودی دانشکده علوم

۱- تاریخ نام نویسی از روز شنبه دوم شهریور تا آخر وقت روز یکشنبه دهم شهریور همه روزه از ساعت چهار تا هفت بعد از ظهر غیر از ایام تعطیل

۲- شرائط و مدارک لازم جهت ثبت نام

الف- ارائه عین گواهی نامه ششم متوسطه سالهای قبل و یا جواز قبولی سال تحصیلی ۳۶ (گواهینامه ششم ریاضی برای شعبه‌های ریاضی و فیزیک گواهی نامه ششم طبیعی برای شعبه‌های فیزیک- شیمی- طبیعی)

ج- یک برگ رونوشت شناسنامه

هـ- دو قطعه عکس ۴ در ۶

۳- تاریخ مسابقه و مواد امتحانی

الف- سیزدهم شهریورماه ۳۶ ساعت هشت صبح امتحان مسابقه رشته طبیعی .

مواد امتحانی : فیزیولوژی گیاهی و جانوری- تکامل و زمین شناسی شیمی فیزیک

ب- چهاردهم شهریورماه ۳۶- ساعت هشت صبح امتحان مسابقه رشته شیمی.

مواد امتحانی : جبر و مثلثات- فیزیک- شیمی

ج- شانزدهم شهریور ۳۶- ساعت هشت صبح امتحان مسابقه رشته ریاضی.

مواد امتحانی : جبر و مثلثات- حساب و هندسه- هندسه ترسیمی

د- هفدهم شهریورماه ۳۶- ساعت هشت صبح امتحان مسابقه رشته فیزیک

مواد امتحانی: جبر و مثلثات- فیزیک- شیمی

۱-۳ آ-۱۲۲۷۸

آگهی حراج

شرکت سهامی بیمه ایران مقداری لوازم مستعمل از قبیل لاستیک اتومبیل باطری و اثاثیه- یخاری و الر- رادیو- بادبزن برقی و غیره را از طریق حراج فروش میرساند و داوطلبان میتوانند از ساعت ۴ الی ۷ بعد از ظهر روزهای شنبه ۱۹ مرداد ماه الی سه شنبه ۲۲ مرداد ماه ۳۶ در محل اداره مرکزی شرکت واقع در خیابان سعدی در حراج شرکت نمایند .

کلیه عوارض و مالیاتهای مربوطه حراج بعهده خریداران میباشد.

شرکت سهامی بیمه ایران

۲-۳ آ-۱۲۰۵۲

آ-۱۲۱۷۲

روغن موتور کاسترول
سرآمد روغنهای دنیا است
Castrol
THE MASTERPIECES IN OILS
کاسترول
نماینده انحصاری: شرکت اوانخو با مسئولیت محدود- خیابان سعدی تلفن ۳۸۸۴۹
کازن آگنی عرب
آ-۱۲۲۶۶

۵۱۱ — بر باد رفته

تا یکسال قبل از آن تاریخ سولن در تمام عمرش حتی یکصد قدم پیاده روی نکرده بود. بنابراین این پیشنهاد او را سخت بخشم میآورد .ناچار در خانه میماند و پیاپی غرولند میکرد. عربده میکشید و متوالیا میگفت اگر مادرم زنده بود آنوقت ..» هر وقت این جمله را بر زبان میآورد اسکارلت هم عنان اختیار از کفش بدر میرفت، سیلی محکمی بر گوشش می نواخت و او را جیغ زنان و گریه کنان بدرختخواب میفرستاد و کاری میکرد که تشنج و ناراحتی برخانه حکمفرما شود.

اسکارلت راست میگفت که اسب برای کار احتیاج دارد و روزهای یک شنبه حیوان باید استراحت کند ولی فقط نیمی از گفته‌اش راست بود. نیم دیگر این بود که خودش در ماه اول پس از متارکه جنگ یک سفر سرتاسر به تمام همسایه ها کرده بود و دیدار دوستان قدیمی و مزارع پیشین او را بشدت تکان داده بود .

خانواده فونتن بخاطر آنکه سالی قبلا آنها را از حمله شمالیها واقف کرده بود وضع نسبتا خوبی داشتند ولی این وضع خوب به نسبت زندگی پر ادبار و محنت زده خانواده‌های دیگر بود. ما مابزرگ فونتن هنوز از حمله قلبی که در روز آتش سوزی خانه باو دست داده بود بهبود نیافته بود. دکتر فونتن بزرگ خیلی بکندی دوران نقاهت را پشت سر میگذاشت.

الکس و تونی که تازه از جبهه برگشته بودند آنقدرها در کار شخم و بذرافشانی کمک نمیکردند. اغلب به حصار سیمی دور مزرعه تکیه میدادند و از دور بطرف اسکارلت ابراز علاقه میکردند. وقتی اسکارلت را سوار کاری نیم شکسته میدیدند که آنطور کار میکرد پیاپی میخندیدند و مسخره میکردند یکبار اسکارلت بآنها پیشنهاد کرد که اگر مقداری تخم ذرت برای فروش دارند باو بفروشند. الکس و تونی هم ندانسته قول دادند. بعد خودشان با مشکل بزرگ کمبود روبرو شدند و نمیدانستند چه کنند. تمام هستی خوار بار آنها را دوازده مرغ و جوجه! دو گاو، پنج خوک و یک قاطر تشکیل میداد که دو برادر از میدان جنگ با خود آورده بودند. یکی از خوکها بتازگی مرده بود و دو میتر سیدند که بقیه را هم از دست بدهند. وقتی اسکارلت این مشکلات را از زبان دو جوان سبکسر میشنید که روز کاری کارشان جز کراوات زدن و شیک پوشی و بی بندوباری نبود بی اختیار خنده‌اش میگرفت و از ته دل قهقهه میزد.

دو برادر اصرار داشتند که اسکارلت برای دیدارشان برود و اصرار میکردند که بذر ذرت را همانطور بدون پول باو بدهند . روزی که اسکارلت یک اسکناس پشت سبز شمالی روی میزشان گذاشت ناگهان آتش جنون باطنی دو برادر زبانه کشید یکی از آنها با عصبانیت جلو آمد و اسکناس را با فشار داخل دست اسکارلت گذاشت هنگام رفتن اسکارلت در پنهانی پول را در دست سالی گذاشت در این روزها سالی با آن دخترک که هشت ماه پیش اسکارلت برای اولین بار بدیدنشان آمده بود تفاوت فاحش داشت آن روزها هم سالی مثل امروز نجه رو رو یک پر بده بود. اما در دلش آتش امید خاموش نشده بود. یکنوع سبک روحی و خوشبینی داشت ولی امروز که آتش جنوب تسلیم شده بود تمام آن امید و انتظار از بین رفته بود. در حالیکه اسکناس را در دست خود میفشرد آهسته گفت:

اطلاعات اقتصادی

بازار تهران

مذاکره برای صدور پشم

امروز بازار وضع متوسطی داشت روی اغلب کالاهای صادراتی وواردانی معاملات عمده‌ای صورت نگرفت، نرخ بهره صدی ۱۹ تا ۲۴ بود ، کشتی تجارتی بخرمشهر وارد نشد ، بانك شرکت جوراب بافی و بانك شرکت صادراتی بوسیله تجار تاسیس شد ، یکنفر تقاضای کارت بازرگانی کرد . سفارش بخارج داده نشد وسفارش از شهرستانها بیشتر از روز قبل بود

بازار آهن آلات بازمینه زیاد راکد بود ، روی قلع وسرب وروی معامله‌ای انجام نشد ومظنه آن اندکی تنزل کرد ، مظنه مس درلندن هرتنی بانك پوند و ۱۵ شیلینك تنزل کرد

بانك شرکت وارد کننده مس از کشتیرانی هانترا بدکتر ادنائر صدر اعظم واطاق تجارت آلمان شکایت کرد ، شکایت درمورد فساد ۵۷٫۵ تن مس در کشتی شرکت مزبور بود ، قیمت مس مزبور ۶ میلیون ریال بوده وبعلل شیمیائی فاسد شده است .

بازار قماش محکمتر از روز قبل بود ، روی اتومبیل وخرازی جات معامله‌ای انجام نشد ، بازار لاستیك راکد بود .

بازار زیره پس از ترقی چند روزه ثابت بود و کیلو گرمی ۱۷٫۵ ریال معامله شد . بازار مغز بادام تبریزی رونق یافت و کم و بیش سفارشهائی برای خرید کشمش تهران رسید مظنه ثابت بود ، امروز مذاکراتی برای خرید برگه زردآلو تحویل درماههای آینده شروع شد . روی پشم مذاکراتی برای صدور شروع شد .

بازار روده وپوست بامظنه ثابت رونق داشت، مقادیری فرش صادراتی برای صدور باروپا آماده شد . روی بزرك محصول نوجو سفارشی نرسید .

معاملات جهانی

افزایش محصول سرب وروی

لندن محصول سرب ماهمه در کشور های اتریش، بلژیك، دانمارك ، فرانسه آلمان، یونان، ایتالیا ، هلند، انگلستان، وسوئد یعنی اعضاء سازمان همکاری اقتصادی اروپا، بالغ بر ۵۱٫۰۶۴ تن گردید .

محصول ماه آوریل ۴۷٫۸۷۱ تن بود محصول روی درماه مه کشور های فوق اندکی ۷۳٫۲۸۴ تن بود ودر ماه آوریل گذشته ۷۱٫۰۱۳ تن بود.

قیمت مس دربورس لندن باردیگر تنزل نمود واین بار هر تن یك لیره وپانزده شیلینك تنزل داشت. قیمت هر تن مس پرداخت نقد ۲۱۶ الی ۲۱۷ لیره، پرداخت سه ماه موعد ۲۱۹ الی ۲۲۰ لیره. در بعد ازظهر روز یازدهم ژوئیه مس پرداخت نقد هر تن ۲۱۶ لیره معامله شد وپرداخت سه ماه وعده هر تن ۲۱۸ الی ۲۱۹ لیره معامله شد. میزان معامله درصبح و بعدازظهر جمعا ۹۰۰ تن بود .

وضع قلع دربورس لندن نسبت بروز های قبل رضایتبخش بود وبعداز تنزل قیمت درهفته‌های گذشته امروز توانست نرخ خود را ثابت نگهدارد. قیمت هر تن قلع پرداخت نقد ۷۵۳ الی ۷۵۴ لیره.

وضع سرب دربورس لندن ثابت بود. قیمت هر تن سرب ۹۰ لیره الی ۹۰ لیره وپانزده شیلینك بود میزان معامله ۳۵۰ تن بود.

بازار روی نیز ثابت بود. تحویل ژوئیه ۷۶ لیره وده شیلینك هر تن. اکتبر ۷۳ لیره وپانزده شیلینك الی ۷۴ لیره میزان معاملات ۷۵۰ تن

ورق روسی ـ اندازه پانزده و ضخیمتر از یك الی پنج تن قیمت هر تن سیف بنادر انگلیس ۱۱۰ لیره وده شیلینك.

لندن ـ رئیس شعبه روسیه اتاق بازرگانی لندن بخبرنگاران جرائد اظهار داشت چنانچه دادوستد بازرگانی بین روسیه شوروی وانگلستان سرعت فعلی پیشرفت نماید. میزان کل صادرات انگلستان بآن کشور را در سال جاری به ۳۶٫۷۵۰٫۰۰۰ لیره میتوان تخمین زد یعنی چهل درصد بیشتر از حجم معاملات سال گذشته.

لندن ـ قیمت شکر خام از طرف اتحادیه بازرگان شکر برای هر ۱۱۲ رطل (هاندردوت) پنجاه شیلینك ونه پنس سیف بنادر انگلستان تعیین گردید

بازار آینده شکر ساکت میباشد تحویل اوت ۴۸ شیلینك ۲٫۷۱ پنس هر ۱۲۲ رطل اکتبر ۴۶ شیلینك و ۲٫۴۱ پنس

دسامبر ۴۳ شیلینك وشش پنس مارس ۴۱ شیلینك وشش پنس مه ۴۱ لینك وشش پنس الی ۴۲ شیلینك

بازار شهرستانها

پروانه حق العمل کاری

چون از بازرگانانیکه دارای کارت بازرگانی میباشند ازطرف اداره گمرك اهواز مطالبه پروانه حق العمل کاری شده واین امر فقط جنبه تشریفات دارد عده‌ای، از بازرگانان تقاضا نموده‌اند که تاوصول دستور از مرکز وقفه‌ای در انجام مراجعات بازرگانی که دارای کارت بازرگانی میباشند از نظر پروانه حق العمل کاری فراهم نیاورند .

کیسه‌های سیمان

بواسطه مصرف زیاد کیسه های کاغذی مخصوص سیمان ظرف ماه گذشته حدود ۶۳۲۰۰ کیلو کیسه کاغذی مخصوص سیمان بارزش ۱ میلیون و ۹۵۵ هزار ریال از طریق گمرك آذربایجان وارد ایران شده است .

ضمنا مقدار زیادی مداد بارزش ۷۱۳۵۳۲ ریال از آلمان بکشور وارد گردیده است .

استفاده از انبارهای گمرك

موضوع استفاده از وسائل گمرك اهواز مورد توجه بازرگانان قرار گرفته ومقرر شده ازطریق وزارت بازرگانی و وزارت گمرکات اقدامات لازم جهت استفاده بازرگانان ازاین انبار ها بعمل آید .

زغال همدان

صنف زغال فروش همدان از بنگاه جنگلها تقاضا کرده بود که سهمیه زغال امسال همدان از جنگلهای لرستان تامین شود ولی بنگاه چون حفظ جنگلهای آن منطقه رالازم میدانست بااین نظر مخالفت می کرد. صنف زغال فروش همدان هم درمقابل اظهار میداشت که اگر قرار شود زغال همدان از جنگلهای شمال تامین شود گرانیه حمل ونقل باعث گرانی زغال در آن شهرستان خواهد شد بالاخره پس از مطالعه دراطراف امر قرار شد که نصف زغال مورد احتیاج همدان از جنگلهای شمال ونصف دیگر از جنگل های لرستان تامین شود تاهم نظر بنگاه تامین شده وزغال همزیاد گران نشود.

معامله فولاد با ایتالیا

یکی از کارخانجات فولادسازی ایتالیا ضمن نامه‌ای ازاطاق بازرگانی شهرستان تبریز تقاضا کرده بود که تجار تخانه‌هائی را که در تبریز معاملات آهن وفولاد انجام میدهند معرفی کنند وباین جهت پنج نفر از آقایان بازرگانان برای انجام معاملات تجارتی درزمینه آهن وفولاد بکارخانه مذکور معرفی گردیدند.

مزایده ومناصفه‌های دولتی

☆وزارت فرهنك ساختمان دبیرستان علمیه تا ۳۶٫۵٫۸

*نخست وزیری خرید لوازم ترانسفر ماتور تا ۳۶٫۵٫۲

*راه آهن لوازم برق تا ۳۶٫۵٫۲۹

*وزارت فرهنك اسفالت ریزی مدارس تا ۳۶٫۴٫۳۱

* گمرك خرید نوشت افزار تا ۳۶٫۴٫۳۱

*سررشته داری ارتش خرید یك میلیون ویکصد هزار قز نفقلی تا ۳۶٫۴٫۳۱

۳۶٫۳٫۲۳

آگهی افزایش سهام

باطلاع صاحبان سهام شرکت سهامی کشاورزی جنوب ـ اهواز میرساند برحسب اجازه مجمع همگانی فوق العاده مورخ یکشنبه ۳۶٫۳٫۱۹ و تصویب هیئت مدیره شرکت معادل سی وپنج میلیون ریال بسرمایه میافزاید صاحبان سهام بابرداخت ۳۴٪ سهام منتهی ضرب الاجل شصت روز ازاین تاریخ بایستی ازحق تقدم استفاده نموده درمقابل هر یك سهم اولیه یك سهم جدید خریداری نمایند بدیهی است باگذشتن فرصت مرقوم حق تقدم ساقط وشرکت سهامی باقی مانده را بهر کس صلاح داند میفروشد

شرکت سهامی کشاورزی جنوب ـ اهواز

آ ـ ۱۰۴۹۶ ۲ـ۲

صاحب اختراع شماره ۱۶۵۸ (علامت گذاری سطح جاده‌ها و وهدایت ماشین‌های عبوره مرور) مایل است برای عملی کردن اختراع خود درایران باصاحبان صنایع واردمذاکره شود

خواهشمند است بآدرس ذیل مراجعه فرمائند.

PERCY SHAW, 1, Mill Lane, Boothtown, Halifax, Yorkshire, England.

آ ـ ۸۹۵۱

سیمان سفید والوان واستوسم

پرتلند انگلیسی

نماینده انحصاری درتمام ایران

شرکت سهامی پرتلند سیمنت

خیابان بوذرجمهری سرائی مجدیه تلفن ۲۴۴۰۳

«آکمه دکا» آ ۱۲۲۸۰

صنایع

تکمیل کارخانهٔ کنسرو شاهی

اخیرا مذاکراتی بین ارتش وشرکت کنسرو وابسته سازمان برنامه برای تهیه کنسرو مورد احتیاج ارتش شروع شده است .

بقرار اطلاع ارتش در نظر دارد گوشت مورد احتیاج واحدهای مختلف ارتش را صورت کنسرو تهیه نماید. برای این منظور چندی پیش کارخانه کنسرو شاهی درحدود دوازده هزار قوطی کنسرو گوشت بطور آزمایشی تهیه وتحویل ارتش نمود و نود و پنج درصد کنسرو های مزبور تاموقع مصرف کاملا سالم و قابل استفاده بود .

اخیرا ازطرف کارشناسان قسمت صنایع غذائی سازمان برنامه مطالعاتی دروضع کارخانه کنسرو شاهی صورت گرفته و چند پروژه برای تکمیل کارخانه تهیه شده است .

بموجب این پروژه‌ها برای اینکه کارخانه کنسرو شاهی بتواند قسمت مهمی از غذای ارتش را صورت کنسرو گوشت تهیه نماید بایستی تغییرات اساسی در وضع کارخانه داده شده وتعدادی از ماشین آلات نیز اصلاح شود. اقدامات مربوط باصلاح و تکمیل کارخانه ازچندی دیگر شروع خواهد شد .

کارخانه‌های جدید کنسرو در مشهد و اصفهان و آذرشهر

اقدامات مربوط باحداث سه کارخانه کنسرو سازی در مشهد و اصفهان و آذرشهر جریان داشته وتاکنون بیش از هشتاد درصد کالا های ساختمانی کارخانه‌های فوق انجام گردیده است .

این کارخانه‌ها نظر فیت روزانه پنج تا هفت تن ساخته میشود .

محصول میوه خراسان و اصفهان و آذربایجان ازحیث نوع ومرغوبیت قابل توجه میباشد واین سه کارخانه قادر خواهد بود باصول فنی میوه این نواحی را صورت کنسرو تهیه کرده علاوه بر تامین مصرف داخلی قسمتی را نیز بخارج صادر کند.

قسمتی از ماشین آلات این کارخانه‌ها حمل شده وتا چندی دیگر بایران خواهد رسید.

یك کارخانه برای خرمای جهرم

اخیرا قیمت صنایع غذائی سازمان برنامه مطالعاتی برای احداث یك کارخانه استاندارد وبسته‌بندی خرما درچهار کیلومتری جهرم شروع کرده است.

خرمای جهرم زرد رنك ومعطر وبنام خرمای شاهانی نامیده میشود ودرخارج خریداران فراوانی دارد ودرصورتیکه بارعایت اصول بهداشت تهیه وبسته‌بندی شود کلیه این محصول بخارج صادر خواهد شد .

کشاورزی

نفت بجای هیزم

ازطرف بنگاه جنگلها بیست هکتار زمین را در گردان وهمند شخم زده واز سایر جهات نیز آماده کرده‌اند تاتبدیل بمرتع گردد .

دراین مرتع از علوفه‌ئی که ارزش غذائی آن ازلحاظ داشتن ویتامین های مورد احتیاج دامها ثابت شده مانند شبدر و یونجه کاشته خواهد شد.

ونیز بطور نمونه دو کوره ذغال آمریکائی بنام «لاجیم» نصب شده است.

این کوره‌ها علاوه بر آنکه راندمانش بیشتر است میتوان بوسیله آن قطرانهای چوب را نیز تهیه کرد و بر خلاف کوره‌های قدیمی برای ساختن ذغال فقط ازسر شاخه‌ها استفاده میکند وهزینه آن نیز کمتر است.

همچنین بنگاه دیگر یکوره‌های آهك پزی و گچ سازی که قبلا تعهد کرده بودند کوره خود را تبدیل بکوره نفت سوز نمایند هیزم نخواهد فروخت وبرای آنکه مصرف نفت بنفع عدم مصرف هیزم بالارود ازبنگاه راه آهن تقاضا شده است که از حمل ذغالهائی که باراك میرسد بخوزستان خودداری نماید .

زهکشی بیهوده

چندماه پیش ناگهان نهر اصلی اراضی شبانکاره که مقادیر زیادی برای مخارج زهکشی آنها صرف شده بود شکست ودر نتیجه محصولات کشاورزی این منطقه در حدود ۵۰۰ هزار ریال ضرر وارد شد .

قطع آب کمسه ماه طول کشید باعث روشن شدن این مطلب شد که اصولا فکر زهکشی شبانکاره صحیح نبوده ومخارجی که تا کنون برای زهکشی این منطقه صرف شده بیهوده بوده است زیرا که این زمینها بطور طبقی زهکشی شده است .

اراضی که از آب سد شبانکاره استفاده می کنند ۱۲ هزار هکتار است که در آن پنبه کشت شده ومحصولاتی مانند خرما و مرکبات بعمل میآید ومقداری هم جالیز وجود دارد .

انگور و کشمش

قسمت صنایع غذائی سازمان برنامه که کارشناسان خارجی در آن مشغول کار می باشند .

اخیرا درباره انواع انگور ایران مطالعاتی انجام داده است.

در آذربایجان متجاوز از بیست نوع انگور بدست میآید ومحصول کشمش آن نیز حائز اهمیت بوده ورقم صادراتی مهمی را تشکیل میدهد .

مطالعات قسمت صنایع غذائی درزمینه تولید انگور مرغوب وتهیه کشمش مناسب وجالب میباشد .

چیدن انگور وتهیه کشمش دراین نواحی باوسایل ساده قدیمی صورت می‌گیرد ودر نتیجه محصول مرغوبیت حقیقی خود را ندارد.

نتیجه مطالعات قسمت صنایع غذائی بطور رایگان دراختیار علاقمندان گذاشته میشود ودرصورت لزوم راهنمائی های لازم نیز بعمل میآید.

بازار اتومبیل

معامله روی تراکتور

امروز بازار اتومبیل راکد بود وجز دو معاملاتی هم که صورت گرفت بااحتیاط واقساطی بود. سفارش اتومبیلهای دست دوم برای مصارف خصوصی بوسیله اشخاص رو بازدیاد بود ، ولی اغلب آنها باارز آزاد سفارش میشد و کمتر کسی تاسال از محل ۳۲ میلیون دلار سفارش داده است .

شنیده میشود ، بعلت فروش نرفتن اتومبیلهای مدل ۵۶ و ۵۷ در سراسر جهان کارخانجات سازنده تصمیم گرفتند درسال آینده ، تغییرات کلی در ساختمان اتومبیلها بدهند و بهمین منظور از هم اکنون مطالعاتی شروع شده است .

تا آخر وقت امروز برای ترخیص اتومبیلهائی که بخرمشهر رسیده بود فعالیتی مشاهده نشد وعلت آن زیادی زمینه وبعلاوه ارزان شدن آنها است زیرا این اتومبیلها ازطریق ترعه سوئز حمل شده وبه نسبت قلیل سورشارژ ارزانتر تمام شده است .

بازار لاستیك و کامیونهای کوچك رونقی نداشت . روی تراکتور معاملات گرمی صورت گرفت .

تسریع کارهای کشاورزی

پس از مذاکرات مفصلی که در وزارت کشاورزی با حضور روساء کشاورزی استانها بعمل آمد قرار شد که برای سرعت دادن بکارها ادارات کشاورزی شهرستانها دارای اختیارات بیشتری بوده وهر اداره مانند وزارت کشاورزی دارای قسمت های جداگانه‌ئی مانند دفع آفات آبیاری ، مهندس زراعتی ، اقتصاد وغیره بوده وهر قسمت بااداره مربوطه در تهران مستقیما در تماس باشد . باانجام این برنامه عده زیادی ازکارمندان و مهندسین وزارت کشاورزی بجای آنکه در تهران منتظر ارجاع کار ورفتن به ماموریت باشند باید شهرستانها رفته و همیشه در سر مزارع وسایر قسمت‌های کشاورزی مشغول عملیات باشند.

فعلا در تهران و گیلان ومازندران، بلوچستان وسیستان و کرمان وشیراز این تشکیلات تقریباً بوجود آمده ودر خراسان واصفهان نیز بزودی ایجاد خواهد شد.

برق سد گلپایگان

سد گلپایگان قادر است هزار کیلووات برق تولید واحتیاجات آن شهرستان را ببرق تامین نماید

ازطرف بنگاه آبیاری اعتبار اینکار تامین وعملیات مقدماتی نیز شروع شده است:

همچنین کوهرنك میتواند مقادیر زیادی برق تولید کند ولی در راه استفاده از آن دو مانع بزرك وجود دارد

یکی از موانع آن است که تونل کوهرنك باشهر اصفهان ۴۷ فرسنك فاصله دارد.

مانع دیگر آنکه درسال چهار ماه در کوهرنك یخبندان است

حمل ونقل

حمل شکر و گندم

علاوه بر ساختمان یك تعمیرگاه مجهز و بزرك جهت نگهداری وتعمیر ماشین آلات راهسازی در تهران سه تعمیرگاه فرعی دیگر نیز در کرمان و مشهد و کرمانشاه تاسیس خواهد شد .

ساختمان این تعمیرگاهها موجب خواهد شد کارهائیکه دولت ایران با همکاری اصل چهار بطور مشترك در زمینه حمل ونقل تاکنون انجام داده و بادر آینده انجام خواهند داد بخوبی پیشرفت نمایند وازسرمایه‌ائیکه برای خرید وسائل راهسازی وماشین‌های سنگین راهسازی بکار انداخته شده حمایت و محافظت گردد .

مشکل عبور و مرور کامیونها درخیابانهای شیراز

جلوگیری از عبور کامیونها از خیابانهای مرکزی شهر شیراز برای بازرگانان ایجاد زحمت نموده است .

بازرگانان می گویند اجناسی وجود دارد که برای بسته‌بندی بایستی بداخل شهر حمل وآماده برای صدور گردد و اگر این کالاها باوسائل دیگری از انبارها بکارگاههای داخل شهر حمل گردد علاوه بر مخارج اضافی مقداری از آن ضایع شده وازبین میرود واین امر هم تولید خسارت برای بازرگانان میکند و هم باعث بالارفتن قیمت برای مصرف کننده خواهد شد .

فعلا مقرر گردیده که کامیون‌ها بین ساعات یك تا چهار بعدازظهر و ۸ شب الی ۸ صبح روز بعد اجازه ورود بخیابانهای مرکزی شهر را جهت تخلیه وبارگیری کالاهای تجارتی داشته باشند.

حمل شکر و گندم

قسمت عمده فعالیت اداره کل حمل و نقل گمرکات وانحصارات درحال حاضر متوجه حمل شکر از انبارهای قم واراك صفحات کرمانشاه وهمدان واصفهان و نزد و گلپایگان میباشد .

کامیونهای اداره کل حمل ونقل در مقابل حمل شکر شهرهای مذکور گندم تهران حمل میکنند وتحویل سیلو وانبار غله مینمایند

نرخ حمل ونقل کالاهای انحصاری با استفاده از کامیونهای اداره کل حمل ونقل هر تن کیلومتری ۷۵ دینار ارزانتر از نرخ کرایه حمل ونقل باوسایل خصوصی میباشد

اداره کل حمل ونقل فقط حدود یك پنجم از کالاهای انحصاری را که عبارت از گندم وشکر وتوتون میباشد حمل و نقل مینماید وچهار پنجم مابقی بوسیله بنگاههای خصوصی وملی حمل میگردد.

محصولات داخلی

صدور قماش داخلی

بازار محصولات داخلی باستثنای فرش وقماش راکد بود، روی چرم معامله‌ای صورت نمیگیرد ومظنه لوازم آرایش متزلزل بود، چای داخله برای صدور معامله نشد مظنه چای داخلی ایران در بازار لندن اندکی تنزل کرد

مقداری سالامبور برای صدور آماده شد بعلاوه یك شرکت سالامبور سازی تاسیس گردید

روی فرش صادراتی معاملات گرمی انجام میشود، مظنه‌ها مانند هفته قبل بود، امروز مقداری قماش داخلی صادر گردید

بانکها

افزایش اسکناس دردست مردم

وضع ماهیانه بانك ملی در پایان خرداد ماه جاری بان اسکناس بیشتری را در دست مردم نسبت بماههای قبل نشان میدهد.

بموجب این وضع ماهیانه اسکناس دردست مردم نسبت بپایان فروردین ماه جاری (دوماه قبل) بالغ بر ۲۷۰ میلیون ریال افزایش یافته است.

فروش اوراق سفته بروات

برای تسریع در عملیات تجارتی در شهرستان اهواز اخیرا شعبه‌ای ازطرف بانکملی ایران جهت فروش اوراق سفته بروات تمبردار در بانکملی آنشهرستان دائر گردیده است.

معادن

یك هیئت ژاپنی بایران میآید

بقرار اطلاع اخیراً چند کارشناس ژاپنی مطالعاتی درباره معادن ایران شروع کرده‌اند وحتی آمارهائی نیز از وضع معادن ایران ازوارت صنایع ومعادن وسازمان برنامه گرفته‌اند .

کارشناسان مزبور درنظر دارند نتیجه مطالعات ومذاکرات خود را بامقامات ایرانی طی گزارشی بژاپن ارسال دارند تا تحت مطالعه مؤسسات معدنی ژاپن قرار گیرد .

معادن روی وآهن بیش ازمعادن دیگر مورد توجه ژاپنیها میباشد .

چیزی که ژاپنی‌ها توجه زیاد بآن مبذول میدارند ارزانی مواد اولیه میباشد. برای حمل محصول اکثر معادن ایران بعلت دوربودن ازخط آهن باید مبالغ زیادی بعنوان کرایه حمل پرداخت گردد .

گفته میشود تاچندی دیگر یك هیئت ژاپنی برای مذاکره وانعقاد قرارداد بایران خواهد آمد وما سازمان برنامه وسایر مؤسسات مذاکراتی را شروع خواهد کرد .

امور مالی

بازخرید حقوق کارمندان

امروز آقای دکتر جهانشاهی رئیس کمیسیون استخدام مجلس شورایملی و مسئول تهیه طرح باز خرید حقوق کارمندان زائد دولت سابق پیرامون موضوع بازخرید حقوق کارمندان دولت که اخیرا مورد توجه قرار گرفته ودر این باره مطالعاتی شروع شده است گفت:

بازخرید حقوق کارمندان زائد دولت موکول بسازمان دادن دستگاههای دولتی میباشد وتاهنگامیکه سازمان ادارات دولتی واحتیاج این ادارات به کارمندان شخصی نیست نمیتوان دراین باره تصمیم گرفت چون ممکن است اصولا دولت کارمند زائد نداشته باشد .

ازطرفی چون احتمال میرود که دولت دارای کارمند زائد باشد بموازات سازمان دادن بدستگاههای ادارای دولت مطالعاتی برای چگونگی بازخرید حقوق آنها انجام میشود .

بهرحال بازخرید حقوق کارمندان بستگی بوضع مالی دولت ومقدار پولی که میتوان برای این کار اختصاص داد و وسائل تولیدی که دراختیار آنها گذاشته دارد.

درطرحی که درزمان دولت سابق از طرف وزارت دارائی دراین باره تهیه شد کارمندانیکه کمتر از ده سال سابقه خدمت داشتند خدمت آنها ده سال و کسانیکه بیشتر از ده سال و کمتر از پانزده سال سابقه خدمت داشتند پانزده سال وکارمندانیکه کمتر از بیست سال سابقه داشتند سابقه خدمت آنها بیست سال محسوب گردید .

درطرح مزبور قرار شد از زمین‌های خالصه بکارمندان زائد واگذار شود و مقداری پول برای آباد کردن زمین و وسائل کشاورزی بآنها بدهند واز سهام کارخانه‌های دولتی نیز باین کارمندان واگذار شود.

مشمولین بازخرید حقوق در درجه اول کارمندان داوطلبی هستند که دولت با خارج شدن آنها از دستگاه دولتی موافقت کند ودر درجه دوم کارمندانیکه طبق نظر دستگاههای دولتی باتشکیل یك دادگاه اداری زائد تشخیص داده شوند .

امروز در محافل مطلع گفته میشد که بابازخرید حقوق کارمندان زائد، دست دولت درافزایش حقوق کارمندان موجود بازخواهد شد وضمناً عده‌ای از اشخاص باحرارت که دارای اطلاعات عمومی هستند نیز بکار فلاحت وکارهای تولیدی مشغول خواهند شد .

اگهی مزایده پارچه پشمی

اداره کل گمرك مقدار ۹۲۰ متر پارچه پشمی پالتوئی زنانه مخلوط مانع ازطریق مزایده کتبی بفروش میرساند. طالبین میتوانند بامراجعه باداره حراج کل گمرك (اول باغ ملی) کالارا ملاحظه وبرگ شرایط مزایده و مشخصات نوع کالارا دریافت وتاآخر وقت اداری روز ۳۱٫۵٫۳۶ پیشنهاد خود را لاك ومهر شده باداره دفتر کل گمرك درمقابل اخذ سند تسلیم نمایند پیشنهادات رسیده درساعت ۱۰ صبح روز بعد باز وخوانده خواهد شد

رئیس اداره حراج کل گمرك ـ همراز

آ ـ ۱۲۲۲۲ ۱ـ۳

اگهی مزایده ازطرف گمرك

اداره کل گمرك مقدار ۴۹۹۶ عدد رونار بالشر مخصوص ماشین بافت (کومن) ازطریق مزایده کتبی بفروش میرساند . طالبین میتوانند بامراجعه باداره حراج کل گمرك (اول باغ ملی) کالارا ملاحظه وبرگ شرایط مزایده و مشخصات نوع کالارا دریافت وتاآخر ساعت اداری روز ۱۳۳۶٫۵٫۳۱ پیشنهاد خود را لاك ومهر شده باداره دفتر کل گمرك درمقابل اخذ سند تسلیم نمایند پیشنهادات رسیده روز ساعت ۱۰ صبح روز بعد باز وخوانده خواهد شد .

رئیس اداره حراج کل گمرك ـ همراز

آ ـ ۱۲۲۲۴ ۱ـ۲

آگهی مزایده فروش گونی

اداره کل غله ونان تعداد ۱۷۷۸۳۹ تخته گونی اسقاط بزرك و کوچك موجوده در سیلوی تیر بزوغله اردبیل را مشروحا زیر :

۱ ـ گونی اسقاط سیلوی تیر بز . ۱۴۶۴۰۲ تخته

۲ ـ « « غله اردبیل ۳۲۴۳۷ «

ازطریق مزایده بفروش میرساند داوطلبان میتوانند قبلا با مراجعه بکارپرداز بکل غله ونان واقع در کاخ وزارت دارائی واطلاع ازشرائط مزایده پیشنهاد خود را دریاکت لاك ومهر شده (باذکر مربوط بمزایده فروش گونی اسقاط) تاآخر وقت اداری روز ۴ شنبه ۹ مرداد ماه ۱۳۳۶ بدفتر اداره کل غله ونان تسلیم ورسید دریافت دارند پیشنهادات واصله روز ۵ شنبه ۱۰ مرداد ماه درحضور کمیسیون معاملات کل غله ونان قرائت خواهد شد .

رئیس اداره کل غله ونان . خواجه

آ ـ ۱۰۲۷۷ ۱ـ۲

برنادرفته

۵۱۲

ـ اسکارلت اینهاهمه برای چه بود ! چرا ما اصلا جنگیدیم؟ بیچاره «جو» که ناکام ازدست رفت. طفلك معصوم من

اسکارلت جواب داد:

ـ من نمیدانم چرا جنگیدیم واهمیتی هم آن نمیدهم هیچ علاقه‌ای هم به انطور چیزها ندارم. من هیچوقت ا. انطور چیزها خوشم نمیآید. جنگ مربوط به زنهاست بمردها. آنچه که من فعلا علاقه دارم بدانم اینستکه محصول پنبه بهتر شود. حالا این دلار را بگیر برای جوی که چولو چیزی بخرنه که میدانی این طفلك احتیاج بآن دارد حالا اگر الکس وتونی با من ادب خرج میدهند من حاضر نیستم که در این موقع شما ضرر بزنم

پسرها اسکارلت را کمك کردند تاسوار گاری شود. بااینکه لباسهایشان پاره بود باوجود این تمام آداب یك جوان اصیلزاده را بخرج میدادند

اما صحنه‌های فقر و بیچارگی و ناکامی او را سخت آزرده ساخته بود چه خوب بود اگر بجای این مناظر ملالت آور ورقت انگیز زندگی اشراف، مردم بی نیاز و خوشبخت را میدید.

وقتی که یکشتر از «یاین بلوم» رفت «کندکالورت» را در آنجا دید. وقتی از پله‌های عمارت کهنسال پای بالا میگذاشت ، یاد آن روزهای مسرت بخشی افتاد که در آن بنا می رقصید و میخندید اما اکنون در قیافه کید اثر مرگ نهفته بود. بیمار و نیمه جان بر روی یك صندلی راحتی در ایوان نشسته وشال زرگی بدور گردن وروی پاهایش افتاده بود سر فه میکرد و رنجور بود ، اما وقتی چشمش باسکارلت افتاد لبخند زد بااینکه برایش مشکل بود با اینحال بپاخاست تا میهمان تازه وارد را خوش آمد گوید

در همین موقع کاتلین کالورت از عمارت بیرون آمد صدا مشاقر اشنیده بود از پشت شانه برادر چشمان اسکارلت را دید. اسکارلت از یك نگاه تلخی باس رادر آن نظاره کرد تنها چهره‌های ساکنین این محیط بود که اثر غم از آنها می بارید بر سراسر «یاین بلوم» گرد ماتم وعزا پاشیده شده بود. همه جا را علف هرزه پوشانده وهمه چیز بخزان وفنا و تباهی میرفت

چند دقیقه بعد اسکارلت از همه چیز باخبر شد. این خواهر و برادر با مادری شمالیشان وچهار خواهر کوچکتر و «هیلتون» مباشد شمالی همه ماتم زده و مبهوت وساکت در این کاخ نیمه ویران می زیستند اسکارلت از «هیلتون» بیش از مباشر شمالی خودشان «جو باس و بلکرسون» نفرت داشت وبهمین دلیل باتمام سردی و بی اعتنائی خوش آمد اوراجواب گفت، روزگاری «هیلتون» مانند مباشر خودشان مردی متواضع و خدمتگذار بود اما بامرگ مستر، کالورت، و «ریفورد» دیگر او در شمار مردان گردنکش آن محیط در آمده بود . با مادری شمالی حتی آن قدرت وشخصیت را نداشت که سیاه پوستان را باطاعت واتقیاد وادارد دیگر چه رسد بآنکه یك خادم سفید پوست را وادار بانجام وظیفه وادای اقدام بسازد

وقتی دور هم نشستند مستر کالورت بالحن ناراحتی گفت:

نیازمندیها و آگهی های کوچک

استخدام میشود

آگهی انتخاب دانشیار

دانشکده پزشکی چهارمین دانشیار به مسابقه انتخاب مینماید.
۱ ـ دانشیار کرسی جراحی بیمارستان ملی یکتن:
۲ ـ دانشیار کرسی چشم پزشکی بیمارستان امیر اعلم یکتن
۳ ـ دانشیار کرسی جراحی پلاستیک یکتن
۴ ـ دانشیار کرسی بیولوژی کیاهی یکتن
داوطلبان میتوانند از تاریخ ۲۵ر۴ر۳۶ تا یکماه با مدارک خود بدبیرخانه دانشکده مراجعه و ثبت نام کنند.

رئیس دانشکده پزشکی ـ دکتر اقبال
آ ـ ۱۲۱۲۰ ۲ـ۲

استخدام میشود

شرکت ماکادام یك نفر مترجم انگلیسی که تسلط کامل داشته باشد و دو نفر ماشین نویس درجه یك استخدام مینماید ـ داوطلبان بنشانی شرکت مراجعه نمایند.
خیابان پهلوی ـ نزدیك سه راه شاه ـ ساختمان بوذرجمهری تلفن ۴۵۵۰۲

یکنفر مهندس متخصص یخچال

لازم است بشرکت سهامی سیار خیابان اسعدی تلفن ۳۷۹۷۷ مراجعه شود
آ ـ ۱۲۲۵۰

آگهی استخدام استاد

دانشکده پزشکی تبریز برای تصدی کرسی بیماری اعصاب احتیاج بیك نفر استاد دارد داوطلبان میتوانند از تاریخ ۲۲ر۴ر۳۶ تا آخر وقت اداری ۲۲ر۵ر۳۶ با در دست داشتن مدارك علمی و لازم جهت ثبت نام بدبیرخانه دانشکده پزشکی تبریز مراجعه نمایند.

معاون دانشکده پزشکی ـ دکتر جهانشاهی
آ ـ ۱۲۲۸۶

آگهی استخدام

شرکت سهامی نفت ایران یك نفر بانو که دارای سابقه خدمت اداری بوده و به زبان انگلیسی و ماشین نویسی لاتین آشنائی کامل داشته باشد نیازمند است.
داوطلبان به کارگزینی شرکت سهامی نفت ایران واقع در خیابان تخت جمشید مراجعه فرمایند.

شرکت سهامی نفت ایران
آ ـ ۱۲۲۳۹ ۱ـ۲

آگهی استخدام

بچند نفر دوشیزه یا بانو و چند جوان با سواد برای امور فروشندگی و کارگری نیازمندیم داوطلبین از ساعت ۴ الی ۵ر۵ بعد از ظهر به اول خیابان امیر آباد کوچه مجد دفتر کارخانه گل مراجعه نمایند
آ ـ ۹۰۱۷

اصلاح آگهی انتخاب رئیس درمانگاه و دستیار

چون در دفعهای ۸ و ۱۰ و ۱۱ و ۱۶ آگهی شماره مورخ ۱۶ر۴ر۳۶ روزنامه مربوط به انتخاب رئیس درمانگاه و دستیار برای دانشکده پزشکی اشتباه بود اینك بشرح زیر اصلاح میشود.
۸ ـ دستیار درمانگاه پزشکی بیمارستان پهلوی ۱ تن
۱۰ ـ دستیار بخش پزشکی بیمارستان پهلوی ۱ تن
۱۱ ـ دستیار بخش گوش و حلق و بینی بیمارستان فارابی ۱ تن
۱۶ ـ دستیار آزمایشگاه آسیب شناسی ۳ تن
داوطلبان باید از تاریخ ۱۷ر۴ر۳۶ تا ۲۰ روز با مدارك خود بدبیرخانه دانشکده مراجعه و ثبت نام کنند

دانشکده پزشکی
آ ـ ۱۲۱۳۴ ۱ـ۲

یك پرستار ایران یا خارجی

نیازمندیم. از داوطلبانی که یکی از زبانهای فرانسه یا انگلیسی را خوب بدانند خواهشمندیم با صندوق پستی شماره ۱۶۰۹ مکاتبه فرمایند.
آ ـ ۸۸۱۷ ۳ـ۳

مستغلات

یکباب عمارت بیرونی

اندرونی با ۹ اطاق و ۴۵۰ متر مساحت با برق و سایر لوازم در خیابان شاه آباد کوچه حمام وزیر بفروش میرسد بتلفن ۳۷۰۵۵ مراجعه شود.
آ ـ ۸۲۱۵ ۱ـ۲

دو باب مغازه

واقع در بهترین نقطه تجریش با برق و تلفن واگذار میشود طالبین بتلفن ۸۱۶۵۰ مراجعه فرمایند.
آ ـ ۹۰۱۳ ۱ـ۲

یکصد الی ۵۰۰ هزار متر

مربع زمین مرغوب اطراف تهران بدون واسطه خریدارم صندوق پستی شماره ۱۱۵۷ مکاتبه فرمائید.
آ ـ ۸۹۴۱ ۱ـ۵

اجاره داده میشود

یك باب منزل در بهترین نقطه شهر خیابان پهلوی نزدیك بلوار نهر کرج
دارای چهار اطاق مدرن حمام و روشوئ مدرن ـ حیات گل کاری شده اجاره داده میشود
طالبین به تلفن ۲۹۱۵۳ ساعت ۱۰ تا ۱۲ و ۵ تا ۶ر۳۰ بعد از ظهر مراجعه نمایند
آ ـ ۱۲۲۱۴ ۱ـ۲
(زهره)

برای خرید و اجاره و فروش

خانه ـ باغ آپارتمان و واگذاری هر نوع مغازه در هر نقطه شهر شمیران و کرج بمؤسسه خانه سیاح شمال غرب میدان ۲۴ اسفند تلفن ۴۱۷۴۷ مراجعه فرمائید.
آ ـ ۸۷۳۹ ۳ـ۵

آژانس سلطان

اراضی تهران پارس معامله مینماید شاهرضا روبروی خیابان سعدی
آ ـ ۸۹۰۱ ۲ـ۲

زمین ارزان

برخیابان آرامگاه به تلفن ۲۳۸۲۶ مراجعه شود.
آ ـ ۸۸۹۷ ۲ـ۳

بورس زمینهای نارمك

برای معاملات زمین های نارمك فقط ببازرگانی شهاب میدان فوزیه **تلفن ۳۳۳۳۶ مراجعه فرمائید**
آ ـ ۱۱۹۵۰ ۳ـ۳

اجاره میشود

یك منزل که حداقل دارای ۴ اطاق بزرك و حیاط باشد در حدود دروازه دولت و خیابان شمیران که اجاره آن در حدود پنجهزار ریال باشد اجاره میشود طالبین بتلفن ۳۲۲۸۷ مراجعه نمایند.
آ ـ ۱۱۹۵۲ ۲ـ۳

جویای کار

جوانی دیپلمه جویای کار است. به تلفن ۲۷۰۲۳ مراجعه شود
آ ـ ۸۹۷۹

یکنفر حسابدار با سابقه که بمحاسبات و امور اداری آشنائی کامل دارد و ضمناً لیسانسهٔ حقوق میباشد مایل است برای تمام یا نصف روز استخدام شود در اهنمائی شماره ۱۰۰۴ روزنامه اطلاعات مراجعه شود.
آ ـ ۸۹۶۹ ۱ـ۲

تقویم اطلاعات

۴ شنبه : ۲۶ تیر ماه ۱۳۳۶
« ۱۹ ذیحجه ۱۳۷۶
« ۱۷ ژوئیه ۱۹۵۷
اذان صبح: ساعت ۳ و ۱۳ دقیقه
طلوع آفتاب ساعت ۴ و ۵۵ دقیقه
غروب آفتاب: ساعت ۱۹ و ۱۳ دقیقه

آگهیهای کوچك

متفرقه

قابل توجه دامداران کشور
محصولات غذائی آرکوتا واردشد
از دیاد شیر با تضمین ۱۹ر۵ درصد
« تخم مرغ « ۲۱ر۸ «
اضافه شدن رشد « ۲۴ر۵ «
اضافه شدن وزن تخم مرغ ۲۹ر۶ «
برای کسب اطلاعات بیشتر به **شرکت طبیبی** تلفن ۵۲۵۴۹ ناصرخسرو مراجعه فرمائید
آ ـ ۱۲۲۵۸

ترانسفورماتور تقویت برق

برای برق های ضعیف بقدرتهای مختلف
مهندس شاکری لاله زار اول رفاهی (فروشگاه ابر) تلفن ۳۴۱۸۱
آ ـ ۱۲۲۶۸ ۱ـ۲

کاکتوس

عالیترین مایو زنانه و مردانه ـ پای قورباغه ـ ماسك شنا بالوله هوا ـ تشك دریا
شاهرضا مقابل کالج
آ ـ ۹۰۲۵ ۱ـ۳

(قابل توجه)

کلیه سازمانها و مامورین بخش لوور دوبر تازه لابراتوار آ ـ م (دکتر امینی) انواع لوور را روی آب میوه جات (لیمو ـ زرشك ـ هویج و غیره) با نازلترین قیمت ممکنه در اختیار مصرف کنندگان قرار میدهد
میدان بهارستان داروخانه پارلمان تلفن ۲۰۲۲۵ ۱ـ۲ آ ـ ۹۰۰۷

دو نفر شریك

برای کاری که سود مناسبی دارد دو نفر شریك لازم است که از امور معاملات و حسابداری مطلع و مختصری هم سرمایه داشته باشد داوطلبین با شماره ۱۰۰۵ روزنامه اطلاعات مکاتبه فرمایند.
آ ـ ۸۹۸۹

بقرار اطلاع بعضی عناصر مغرض روی نظر خصوصی انتسابی با بنجانب احمد شهرت واحدی فرزند ابوالقاسم داده اند که عاری از حقیقت بوده تکذیب میشود. چون اینجانب همیشه علاقمند باستقلال و عظمت کشور بوده ام حاضرم در موقع لزوم با بذل جان و مال در راه استقلال کشور و شاهنشاه محبوب جانفشانی نمایم.
آ ـ ۱۲۲۸۲

مشارت عکاسان و آماتورها فیلم آدوکس آلمان و کاغذهای ابر شمسی و مخملی و براق رسید دوربین عالی مجهز بنورسنج و تلمتر کوپله باندره بین کارل زایس آلمان بارئو جدید رسید
شرکت نیالا تلفون ۳۸۴۲۶
آ ـ ۱۱۶۱۴ ۳ـ۳

پیانو برقی

تجارتخانه خلیل ایرانزاد
خیابان سعدی ۴۴۷
تلفن ۳۲۶۰۹ و ۳۳۷۰۶
آ ـ ۱۱۹۸۴ ۳ـ۳

قرص مخمر آبجو فلیپس را

(برای کمبود مواد غذائی و تقویت عمومی بدن) از داروئی بهنام خیابان ناصر خسرو تلفن ۵۲۵۳۶ باشرکت سهامی آباد خیابان قوام السلطنه تلفن ۴۴۱۱۰ خریداری فرمائید
آ ـ ۱۱۳۷۸ ۷ـ۱۰

فروش اتومبیل

اتومبیل فورد ۱۹۵۶

مدل ودت که فقط ۱۴۰۰۰ کیلومتر کار کرده و برای کرایه و شخصی کاملا مناسب میباشد بدون واسطه بفروش میرسد. طالبین به تلفن ۴۳۱۹۲ مراجعه فرمائند.
آ ـ ۱۲۱۶۲

اتومبیل سواری مرسدس بنز ۱۷۰

گازوئیلی مدل ۵۴ و یك تاکسی مدل ۵۱ اشکو داعلت مسافرت بفروش میرسد به تلفن ۳۴۰۵۳ مراجعه شود
آ ـ ۱۲۰۰۲ ۳ـ۴

عروسی

جشن عقد کنان آقای حسن طهماسبی با دوشیزه امیر آبادی در روز سه شنبه که مصادف با عید غدیر خم بود در منزل عروس با گرمی بسیار و پذیرائی شایان برگذار گردید

تبریك

فرخنده جشن عقد دوست عزیزمان آقای حسن طهماسبی را با دوشیزه امیر آبادی صمیمانه تهنیت میگوئیم آرزومندیم باشاد کامی عمر را بسر برید
کارمندان شعبه تصحیح روزنامه اطلاعات

جشن عقد دوست عزیزمان آقای حسن طهماسبی را با دوشیزه امیر آبادی از صمیم قلب تبریك میگوئیم
کارکنان شعبه حروفچینی روزنامه اطلاعات

نوزاد

خداوند به آقای علی میرزا کرمانی و بانو فاطمه دختری عنایت فرمود.
☼☼☼
آقای شیر محمد مردانه و بانو اعظم دارای پسری شدند

بهای اشتراك

شهرستانها
یکساله ۶۰۰ ریال ۶ ماهه ۳۲۰ ریال
۳ ماهه ۱۶۰ ریال
خارجه:
یکساله ۸۰۰ ریال ۶ ماهه ۴۵۰

صاحب امتیاز و مدیر مسئول: عباس مسعودی
جای اداره خیابان خیام چاپخانه اطلاعات

پزشکان

پرفسور مسعود عزیزی

عضو رسمی جامعه پزشکان
اطفال پاریس رزیدنت سابق بیمارستانهای آمریکا خیابان رازی **(آشیخ هادی بالا)** کاشی ۴۴۰ تلفن **۴۵۹۱۶** پذیرائی عصرها ـ صبحها باتعیین وقت قبلی.
آ ـ ۱۲۲۲۲ مصور

دکتر در دریان

دیپلمه از دانشگاه روسیه با ۴۴ سال سابقه در امراض داخلی و مقاربتی
ساعات پذیرائی:
صبح از ۸ ـ ۱۲
بعدازظهر از ۴ ـ ۸
درس: چهارراه یوسف آباد پشت لاله زار اتوار طوسی (تلفن ۴۲۴۰۶)

بیماریهای داخلی و مقاربتی

ناصرخسرو مقابل دارائی دکتر جانفزا

دکتر سید عبدالحسین سیاهپوش

متخصص بهداشت و بیماریهای داخلی و اطفال از دانشگاه مرستون انگلستان
معتادین بتریاك و شیره و مشتقات آنرا با بهترین متد در مدت کوتاهی بدون هیچگونه عارضه درمان مینماید میدان بهارستان ـ اول اکباتان ـ تلفن ۳۲۵۶۴ پذیرائی ۵ تا ۸ بعدازظهر

برنامه رادیو ملی

بخش فارسی ال ایندیا رادیو
پنجشنبه صبح روی امواج کوتاه ردیف ۱۳ و ۱۶ ساعت ۱۵ر۷ اخبار
برنامه شب ـ روی امواج کوتاه ردیف ۱۶ و ۱۷ متر ساعت ۱۹ر۴۶ قرآن مجید ـ ۱۹ر۵۰ قطعاتی از کیتا ـ ۲۰ اخبار ۲۰ر۲۵ برنامه کوناکون

گمشده ـ پیدا شده

روز یکشنبه ۲۳ تیر تعدادی نامه و سیصد بال وجه نقد در حوالی میدان فوزیه مفقود شده از جوینده تمنی دارد وجه را برداشته و نامه ها را به تصفیه خانه و رامین آقای سید صادق پورحسینی بفرستند
آ ـ ۹۰۲۳

کشیك پزشکان

آقای دکتر عظیم زاده خیابان شاهرضا پیچ شمیران کوچه نواب
آقای دکتر سید جلال بزدانی خیابان شهنار ایستگاه کلانتری

پست هوائی خارجه

شنبه: فرانسه ـ چك ـ آلمان ـ آمریکا ترکیه ـ هلند ـ بلژیك
یکشنبه: امریکا ـ آلمان ـ سوئیس سوئد ـ عراق ـ ایطالیا ـ کویت ـ انگلستان اطریش.
دوشنبه: هندوستان ـ پاکستان.
سه شنبه فرانسه ـ بلژیك ـ ترکیه اسرائیل ـ آمریکای جنوبی ـ ژاپن ـ بغداد ـ مصر ـ لبنان ـ اطریش ـ انگلستان آلمان ـ چك ـ هلند.
چهارشنبه: ژاپن ـ کویت ـ افغانستان بونان.
پنجشنبه ـ فرانسه ـ آمریکا ـ آلمان ـ ایطالیا ـ مصر ـ لبنان ـ سوئیس ـ سوئد ـ عراق ـ هندوستان ـ پاکستان

امشب بکدام سینما میروید

سینماهای درجه اول

سینما ایران
پیشروان جنگ (مترو) ـ باشتراك وان جانسون جنگی و درام ـ شروع ۱۰ صبح، ۴ و ربع، ۶ و نیم، ۸ و سه ربع بعدازظهر تلفن ۳۶۳۵۴ (شب ۴ نمایش)

سینما ایران (تابستانی)
ماتادور قهرمان (پخش فوکس قرن بیستم ـ سینماسکوپ ـ رنگی) ـ باشتراك: آنتونی کوئین، مورین اوهارا ـ درام ۷ و نیم ۱۰ بعدازظهر تلفن ۳۶۳۵۴ شب ۱۱ نمایش)

سینما پارك
خانه شماره ۴۴ (محصول هند) ـ باشتراك: دوآنند. شروع ۴، نیم و ۶ و نیم ۸ و نیم بعدازظهر ـ تلفن ۳۵۰۴۷ (شب ۴ نمایش)

سینما پلازا
خشم و شهوت (بونیورسال) ـ باشتراك: تونی کورتیس، جن استرلینگ ـ شروع ۹،۷،۵،۳ بعدازظهر ـ تلفن ۴۴۲۵۵ (شب ۱۰ نمایش)

تراس دیانا ـ سینما تهران
اراده (محصول آلمان) ـ درام دوبله فارسی ـ شروع در تراس دیانا ۷ و نیم، ۹ و نیم بعدازظهر ـ تلفن ۴۲۰۱۰ در سینما تهران ۲ و نیم، ۴ و نیم، ۶ و نیم، ۸ و نیم بعدازظهر تلفن ۳۸۱۶۵ (شب ۷ نمایش)

سینما دنیا
تصادف (محصول ایتالیا) ـ باشتراك: الینورو روسی دراکو، جنوچروی (دوبله فارسی) ـ شروع ۱۰ صبح، ۲ و نیم، ۴ و نیم ۶ و نیم، ۸ و نیم بعدازظهر ـ تلفن ۳۳۸۱۲ (شب ۹ نمایش)

سینما دیانا ـ سینما متروپل
مازرس (محصول هند) ـ درام ـ شروع در دیانا ۳، ۵، ۷، ۹ بعدازظهر ـ تلفن ۴۲۰۱۰ در متروپل ۲ و نیم، ۴ و نیم، ۶ و نیم، ۸ و نیم بعد ازظهر تلفن ۳۹۴۱۰ (شب ۴ نمایش)

سینما رکس
انتقامجو (آر. ك. او. و رادیو ـ رنگی) باشتراك: کرنل وایلد، ایوان دوکارلو شروع ۱۰ صبح ۲ و نیم، ۴، ۵ر۵۶، ۶ر۵، ۸ر۵ بعد ازظهر ـ تلفن ۳۴۱۶۹ (شب ۱۰ نمایش)

سینما رویال ـ سینما ری
رازیا (محصول فرانسه) ـ باشتراك: ژال گابن ـ ناطق فرانسه ـ شروع در رویال ۴ و نیم، ۶ و نیم، ۸ و نیم بعدازظهر در سینما ری ۷ و نیم، ۹ و نیم بعد ازظهر (شب ۳ نمایش)

سینما کریستال
بیگناه دشن (فوکس قرن بیستم ـ رنگی) باشتراك تایرون پاور، لیندا دارنل، ریتا هیورث (تکراری) ـ شروع در زمستانی ۲ و نیم، ۴ و نیم، ۶ و نیم، ۸ و نیم بعدازظهر، در تراس تابستانی ۷ و نیم و ۹ و نیم بعدازظهر ـ تلفن ۳۷۶۷۵ (شب ۱۸ نمایش)

سینما سعدی
گرفتار ـ (محصول فرانسه) به اشتراك: الینورا روسی دراکو، دانیل ژلن ـ ناطق فرانسه ـ شروع ۴ و نیم، ۶ و نیم، ۸ و نیم بعدازظهر ـ تلفن ۳۶۴۶۸ (شب ۷ نمایش).

سینما مولن روژ
نان و عشق و فانتزی (محصول ایتالیا) جینالولو بریجیدا، و بتوربودوسیکا ـ شروع ۱۰ و نیم صبح، ۳، ۵، ۷، ۹ بعد از ظهر ـ تلفن ۳۸۷۶۵ (شب ۲ نمایش)

سینما همای
پسر آواره (محصول هند) ـ باشتراك: راج کاپور، نرگس ـ شروع: ۴ و نیم، ۶ و نیم، ۸ و نیم بعدازظهر ـ تلفن ۴۲۱۶۹ (شب ۱۴ نمایش)

سینماهای درجه دوم و سوم

سینما آپادانا
عشق زرگری وجود ندارد (محصول ایتالیا) ـ دوبله فارسی (تکراری) ـ شروع ۶ و ۸ بعدازظهر.

سینما برلیان
مبارزه با مرگ (محصول مکزیك) ـ (تکراری) ـ شروع ۲ر۵، ۴ر۵، ۶ر۵، ۸ر۵ بعدازظهر ـ تلفن ۳۳۵۳۵

سینما تابان
شاهین طلائی (محصول ایتالیا ـ سوپر سینماسکوپ ـ رنگی) ـ (تکراری) دوبله فارسی ـ شروع ۲ر۵، ۴ر۵، ۶ر۵، ۸ر۵ بعد ازظهر.

سینما تاج
دزد سرخ پوش (برادران وارنر ـ رنگی) ـ باشتراك: برت لنکستر ـ (تکراری) ـ شروع ۴ و نیم، ۶ و نیم، ۸ و نیم بعدازظهر تلفن ۳۳۰۶۴

سینما فردوسی
برسات (محصول هند) باشتراك: راج کاپور، نرگس شروع ۱، ۳ و نیم، ۶ و نیم، ۸ و نیم بعدازظهر (شب ۴ نمایش)

سینما فری
پسر یتیم (محصول هند) ـ شروع ۴ر۵ ۶ر۵، ۸ر۵ بعدازظهر ـ تلفن ۲۷۸۹۳

سینما خورشید نو
دومین شانس (آ. ك. ـ او ـ رادیو ـ رنگی) ـ باشتراك: رابرت میچم. جك بالانس، لیندا دارنل ـ (تکراری) شروع ۲ و نیم. ۴ و نیم، ۶ و نیم، ۸ و نیم بعدازظهر

سینما شهناز
آواره (محصول هند) ـ باشتراك: راج کاپور (تکراری) ـ شروع ۲ و نیم، ۴ و نیم، ۶ و نیم ۸ و نیم بعدازظهر

سینما میهن
آقای ۴۲۰ (محصول هند ـ تکراری) شروع ۴، ۶، ۸ بعدازظهر

سینما مراد
تئودورا (لوکس فیلم ـ رنگی) ـ باشتراك جیانا مارا ماکانا لهژر ژمارشال دوبله فارسی (تکراری) ـ شروع ۲ و نیم، ۴ و نیم، ۶ و نیم ۷ و نیم بعدازظهر

سینما نوبوس
بیگناه (محصول هند) ـ شروع ۱۰ و نیم صبح، ۲ و نیم، ۴ و نیم، ۶ و نیم، ۸ و نیم بعدازظهر.

تئاترها

تئاتر تهران تابستانی
پروفسور سوسول ـ باشتراك: وحدت ـ سارنك ـ ملك مطیعی ـ شروع ۵ر۸ بعدازظهر تلفن ۳۷۳۵۱

تئاتر پارس
قسمت ـ باشتراك: تفکری، ظهوری شروع ۸ بعدازظهر

تلفن اطلاعات

برای ارتباط با تمام شعب روزنامه، مجله، ژورنال از ساعت ۸ صبح تا ۸ بعدازظهر تلفن خانه اطلاعات از این شماره ها شما جواب میدهد
۵۰۰۱۵ ـ ۵۰۰۱۴
۵۰۰۱۷ ـ ۵۰۰۱۶
اختصاص بیئت تحریریه نیز از ساعت ۸ صبح تا ۸ بعدازظهر دائر است شماره های ۱۸ ـ ۵۰ ـ ۵۱۱۰۶
اختصاص شعبه آگهی از ساعت ۸ صبح تا ۸ بعد ازظهر شعبه آگهی بازاست و تلفن های زیر در اختیار ارباب رجوع میباشد
۵۱۱۰۸ ـ ۵۱۱۰۹

پست هوائی داخله

شنبه ـ آبادان ـ اصفهان ـ اهواز مشهد ـ شیراز.
یکشنبه ـ اصفهان آبادان ـ شیراز اهواز ـ مشهد
دوشنبه ـ آبادان ـ اصفهان ـ اهواز شیراز ـ کرمان ـ زاهدان.
سه شنبه ـ اصفهان ـ آبادان ـ شیراز بوشهر ـ همدان ـ کرمانشاه
چهارشنبه ـ اصفهان ـ آبادان شیراز ـ اهواز ـ مشهد
پنجشنبه ـ آبادان ـ اصفهان اهواز ـ شیراز ـ مشهد ـ ـ یزد کرمان ـ زاهدان.
جمعه ـ اصفهان ـ آبادان ـ شیراز اهواز

STRICK & ELLERMAN LINE

خط کشتیرانی استریك و الرمن
سرویس مرتب از انگلستان و قاره اروپا

حمل مستقیم
به
ایران و سایر بنادر خلیج فارس
کشتیها برای انگلستان و قارهٔ اروپا بار قبول مینمایند و همچنین برای بنادر دریای قرمز و بنادر دریای مدیترانه درسرراه بارقبول مینمایند
(بطور مستقیم یا غیرمستقیم)
برای تعیین نرخ کرایه و سایر مشخصات بآدرس زیر مراجعه فرمائید:
FRANK C. STRICK & CO. (BUSRAH) Ltd.
KHORRAMSHAHR BASRAH, BAGHDAD
OR TO THE JOINT BOOKING AGENTS —
S. DORABJEE & SON
PIRNIA BUILDING
5, AVENUE CHURCHILL, TEHERAN
(TELEPHONE No. 45357)
S. A. LEVANT EXPRESS TRANSPORT (IRAN)
403, AV. SAADI TEHERAN.
(TELEPHONE: Nos. 34669, 37270)
OR TO
FRANK C. STRICK & Co. Ltd.,
L2-20, CAMOMILE STREET,
LONDON, E.C.3

برنامه حرکت کشتیهای استریك و الرمن از انگلستان

	نام کشتی	تاریخ خروج	تاریخ ورود
ازلندن	کارسینك تو ورت	۱۳ ژوئیه	ورود به مینا آل احمد اواسط اوت
	نیوی کرست	۱۴ ژوئیه	ورود به دبی اواسط اوت
	سیتی اف درهام	۱۹ ژوئیه	ورود به ممکات اواسط اوت
	رجستان	بارگیری راتکمیل میکند درمنچستر ـ	
ازلیورپول	گلستان	۲۰ ژوئیه	ورود به بومبای اواسط اوت
	تری وس	۲۵ «	ورود به بحرین نیمه دوم اوت
ازمنچستر	رجستان	۳ اوت	ورود به جینووا آخر اوت
	تست لیمور	۶ اوت	ورود به مینا آل احمد اوایل سپتامبر
ارکاردیف	تریوس	بارگیری راتکمیل مینماید درلیورپول ـ	
از گلاسکو	گلستان	بارگیری راتکمیل میکند درلیورپول ـ	

آماتوریزم و اعلانهای تجارتی

نظریه رئیس فدراسیون وزنه برداری جهانی هم اشتباه است

روزنامه اطلاعات اولین بار موضوع «آفیش مسابقات وزنه برداری قهرمانی جهان ۱۹۵۷ تهران» را که از طرف هیئت اجرائیه مسابقات قهرمانی به یک شرکت هواپیمائی فروخته شده بود موردبررسی قرارداد و با دلائل غیرقابل رد ثابت کرد که هیئت اجرائیه مسابقات جهانی دراین خصوص دچار اشتباه شده و باید از پخش آفیش مزبور جلوگیری بعمل آید.

پس از تذکر روزنامه اطلاعات روزنامه‌های دیگر دراین موضوع قلمفرسائی کردند و همگی باین نتیجه رسیده‌اند که هیئت اجرائیه مسابقات جهانی نباید دراشتباه خود اصرار ورزد.

مسئله در هیئت مدیره کمیته ملی المپیک مطرح گردید. پس از گفتگوی زیاد قرار براین شد که برای کسب تکلیف قطعی «موضوع» از مقامات بین‌المللی پرسیده شود. از قرار معلوم کمیته ملی المپیک ایران از رئیس کمیته بین‌المللی المپیک و از رئیس فدراسیون وزنه برداری جهانی دراین مورد نظر صریح خواسته است. از طرف دیگر هیئت اجرائیه مسابقات جهانی نیز مستقلا برئیس فدراسیون وزنه برداری مراجعه کرد.

هنوز اطلاع نداریم که مقامات بین‌المللی بکمیته ملی المپیک ایران چه پاسخ دادند ولی اطلاع حاصل شد که جواب رئیس فدراسیون وزنه برداری جهانی به هیئت اجرائیه مسابقات جهانی رسید.

یکی از مسئولین انجمن تربیت بدنی به نویسنده پیغام فرستاد که آقای «ننبرگ» رئیس فدراسیون وزنه برداری جهانی درپاسخ رسمی خود به هیئت اجرائیه مسابقات جهانی نوشته است که واگذاری آفیش مسابقات جهانی بیک شرکت تجارتی مانعی ندارد وحتی مؤسسات تجارتی می‌توانند درموقع لزوم از پنج حلقه المپیک نیز استفاده نمایند.

چون پاسخ آقای ننبرگ عمل هیئت اجرائیه را تصویب نموده است بهتر است نویسنده از تر خود دست برداشته و بی‌جهت برای خود دردسر درست نکند»

چون این پیام از طرف اعضای دیگر هیئت اجرائیه نیز مورد تایید قرار گرفته است از این جهت مانیز یقین حاصل کردیم که این نظر کلی هیئت اجرائیه مسابقات جهانی هالتر میباشد

آیا در مقابل نامه فدراسیون جهانی تکلیف ما چیست؟ بنظر ما مسئله خیلی ساده است.

اگر ما اشتباه کرده باشیم باید شرافتمندانه باشتباه خود اعتراف نمائیم ولی اگر ترما صحیح باشد ایجاب میکند که براه خود ادامه بدهیم واین راهم باید گفت که هیچ چیز مارا از ادامه راه خود وروشن کردن حقایق باز نخواهد داشت.

ما نوشته بودیم که واگذاری آفیش رسمی مسابقات قهرمانی جهانی بیک شرکت تجارتی برخلاف اصول آماتوری است.

آقای نادری دراین مورد هیئت اجرائیه مسابقات جهانی را غافلگیر کرده است.

علاوه بر روزنامه اطلاعات (وبعدا روزنامه‌های دیگر) والاحضرت شاهپور غلامرضا ریاست کمیته ملی المپیک ایران وعضو هیئت مدیره کمیته بین‌المللی المپیک وآقای روح‌الامین دبیر کمیته ملی المپیک ایران نیز جداً معتقد بودند که واگذاری آفیش مسابقات جهانی بیک شرکت تجارتی نقض مقررات آماتوریزم وبخصوص نقض ماده ۲۵ اساسنامه کمیته بین‌المللی المپیک است

پاسخی که آقای ننبرگ رئیس فدراسیون جهان داده است بکلی غلط است و لازم است که کمیته ملی المپیک ایران از کمیته بین‌المللی المپیک تنبیه آقای ننبرگ را درخواست نماید

زیرا:

۱ ـ کمیته ملی المپیک ایران از هر لحاظ مافوق فدراسیون وزنه برداری جهانی است.

طبق سلسله مراتب مادون نمیتواند بمافوق دستور بدهد و برای او کسب تکلیف نماید.

۲ ـ فدراسیون وزنه برادری جهانی حق ندارد درمورد مسائل آماتوریزم نظر دهد، بخصوص درمورد پنج حلقه المپیک سخن بگوید.

حافظ آماتوریزم کمیته بین‌المللی المپیک و کمیته‌های ملی هستند فدراسیون‌های جهانی وفدراسیون‌های ... طبق دستور کمیته‌های المپیک رفتار میکنند.

موقعیکه آقای اوری بروندا ج رئیس کمیته بین‌المللی المپیک در تهران بود درهتل درند مصاحبه مطبوعاتی ترتیب داد ودر آن مصاحبه اصرار داشت که مطبوعات درنگهداری وپیشرفت آماتوریزم نقش مؤثری دارد باید نویسندگان ورزشی مانند پلیس کمیته المپیک مواظب باشند و فرصت ندهند که حیثیت آماتوریزم دستخوش این وآن قرار گیرد.

نباید فراموش کرد که تادو سال پیش متن ماده ۲۵ اساسنامه کمیته بین‌المللی المپیک بیش از سه سطر نبود. دربعضی کشورها مقررات آماتوریزم نقض میشد.

کمیته بین‌المللی المپیک برای جلوگیری از انحرافات بعضی کشورها درآتن تشکیل جلسه داد وماده ۲۵ را تغییر داد. دراین تفسیر طولانی جمله زیر ماحروف درشت بچشم میخورد.

«کمیته‌های المپیک بایستی کاملا مستقل وآزاد بوده وخالی ازهرگونه جنبه سیاسی ومذهبی وتجارتی باشند.»

کلیه فدراسیونهای جهانی در کمیته بین‌المللی المپیک وکلیه فدراسیون های ملی هم در کمیته‌های ملی المپیک عضویت دارند وازلحاظ آماتوریزم تابع دستورات کمیته‌های نامبرده میباشند.

ماده ۲۵ اساسنامه کمیته بین‌المللی المپیک میگوید:

کمیته‌های ملی المپیک مسئول رفتار اجتماعی و ورزشی ورزشکاران و اعضای رسمی وابسته بخود می‌باشند.

ممکن است آقای ننبرگ بیش خود تصور کرده است که در ایران نویسندگان ورزشی از مقررات جهانی اطلاع ندارند ونمیتوانند مسائل بین‌المللی را موردبررسی قراردهند.

درصورتیکه پاسخ آقای ننبرگ رئیس فدراسیون وزنه برداری جهانی بخوبی نشان میدهد که در مورد مسائل آماتوریزم مدارک ما بیشتر از او میباشد ودر واقع اوست که باید از کمیته بین‌المللی المپیک کسب تکلیف کند. ما اگر بجای مسئولین مسابقات جهانی بودیم چندروز دیگر هم صبر میکردیم وپس ازوصول پاسخ کمیته بین‌المللی المپیک درنظر خود اصرار میورزیدیم

ممکن است ازما بپرسند که اگر کمیته بین‌المللی المپیک هم نظر آقای ننبرگ را تائید نماید تکلیف شما چیست؟ خدای نکرده اگر چنین پاسخی برسد ماهم مانند آقای شایسته بکمیته بین‌المللی المپیک پیام میفرستیم وتوصیه میکنیم که بی جهت برای خودشان و برای مردم دردسر درست نکنند. خوشبختانه کمیته بین‌المللی المپیک نظر آقای ننبرگ را تائید نخواهد کرد ودر نتیجه حیثیت اماتوریزم لکه‌دار نخواهد شد.

بنظر ما فدراسیون وزنه برداری ایران وبخصوص آقای مجید بختیار رئیس فدراسیون ومعاون فدراسیون جهانی باید بدون اتلاف وقت به آقای ننبرگ پاسخ دهد واورا باشتباه خود متوجه سازد

درخاتمه باید گفت دفاع از آماتوریزم یکی از وظائف مهم نویسندگان ورزشی است وما این وظیفه را با منتهای دقت ومتانت انجام خواهیم داد.

مسابقه فوتبال تیم تاج آبادان وهنگ تفنگداران نیروی دریائی

درروز گذشته برای دومین بار مسابقه جالب فوتبال بین تیم تاج آبادان و هنگ تفنگداران نیروی دریائی جنوب درحضور فرمانده هنگ تفنگداران و عده‌ای از افسران عالیرتبه نیروی دریائی انجام شد دراین مسابقه مجددا این دو تیم سه بر سه مساوی شدند.

طوریکه اطلاع یافته‌ایم درهفته آینده نیز این دو تیم بایکدیگر بازی خواهند کرد.

درعکس بالا نفرات تیم تاج آبادان بترتیب عبارتنداز

ایستاده ازراست بچپ، آقایان ژوزف داوری عضو هیئت مدیره باشگاه ـ جیمی داوری کاپیتان تیم، کرکین، جلیل، سرهنگ معصومی فرمانده هنگ تفنگداران نیروی دریائی جنوب، شیرانی، مدنی‌زاده، فرندداوری، خلیفه ستوان دبیرانی فرمانده ورزشی هنگ.

نشسته ازراست بچپ، آقایان، غریب‌زاده، پیشروی، دوانی، رباحی، قشقائیان

نتیجه مسابقات تشویقی شنا

دومین دوره مسابقات تشویقی شنا درروز پنجشنبه ۲۰ تیرماه در محل استخر قهرمانی امجدیه زیر نظر فدراسیون شنا انجام گردیده و نتایج زیر بدست آمد

۱ـ در قسمت صدمتر شنای پشت مبتدیان

نفر اول آقای تین بار کورد ۱٫۴۰٫۲ دقیقه نفر دوم آقای خوئی بار کورد ۱٫۴۰٫۵ دقیقه نفر سوم آقای مارتین بار کورد ۱٫۴۵٫۰ دقیقه

درقسمت صدمتر قورباغه خردسالان

نفر اول آقای نهان گیر بار کورد ۱٫۴۳ دقیقه نفر دوم آقای الهیاری با رکورد ۱٫۴۵٫۵ دقیقه

نفر سوم آقای همایون سعیدی بار کورد ۱٫۴۵٫۶ دقیقه

نتیجه مسابقه صدمتر باپیون

نفر اول آقای اصغر همایونی نژاد بار کورد ۱٫۲۱٫۷ دقیقه

نفر دوم « خسرو شاهیمیر » ۱٫۳۴ »

نفر سوم « منصور تین » ۱٫۵۳٫۲ »

برنامه مسابقات شنای تشویقی پنجشنبه ۲۷ تیرماه بقرار ذیل است

۱ـ ۲۰۰ متر قورباغه شرکت برای عموم آزاد است

۲ـ ۵۰ ـ متر کرال سینه برای خردسالان کمتر از ۱۵ سال

۳ـ ۴۰۰ متر آزاد برای مبتدیان

۴ـ واتر پولو شرکت برای عموم آزاد میباشد

تشکیل هیئت مدیره کشتی باشگاه کیان

روز گذشته جلسه عمومی کشتی گیران باشگاه ورزشی کیان تشکیل گردید.

ابتدا آقای غلامرضا مجید رئیس باشگاه مطالبی راجع به پیشرفت ورزشی کشتی در باشگاه اظهار داشت وبرنامه وهدف سازمان کشتی باشگاه را درآینده مطرح نمود وسپس انتخابات انجام شد وآقایان زیر بسمت هیئت مدیره کشتی باشگاه انتخاب شدند.

سروری قهرمان جهان، حبیبی قهرمان جهان، یعقوبی قهرمان جهان خجسته پور قهرمان جهان، مهدی‌زاده قهرمان کشور. معزی پور ضمنا آقای غلامرضا مجید رئیس باشگاه سمت ریاست هیئت مدیره کشتی باشگاه انتخاب گردید.

تیم های شنا و واترپلوی ترکیه برای انجام چند مسابقه بتهران میآید

امروز اطلاع حاصل کردیم که تیم‌های شنا وواترپلوی شهر «آدانای» ترکیه از باشگاه ورزشی تاج خواسته است که مسابقات متقابلی بین تیم تاج و آدانا انجام شود.

طبق آخرین اطلاع فدراسیون شنای کشورهم با این تقاضا موافقت کرده که از تیمهای مزبور بتهران برای انجام مسابقاتی دعوت شود

امروز آقای سرهنگ خسروانی بخبرنگار ما گفت که درصورتیکه تیمهای فوق بتهران بیایند دو مسابقه شنا و واترپلو نیز با باشگاه تاج انجام خواهند داد.

۱۶۱

جایزه ممتاز

برای خوانندگان

اطلاعات کودکان

شماره ۱۸ امروز منتشر شد

شامپو نیوآ

Niveo Champoo

پرکف ـ معطر ـ باصرفه

محصولات نیوآ در دنیا مشهور است

نمایندگی کارخانه بابر اسدورف آلمان شرکت سهامی ... چهارراه سیدعلی تلفن ۳۴۷۶۸ ـ ۳۴۵۷۵ آ ـ ۱۲۱۶۶

سه شنبه‌ها نیز با اس. آ. اس مسافرت کنید

سه پرواز هفتگی از تهران

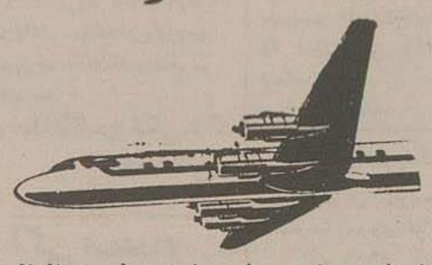

علاوه بر روزهای یکشنبه و پنجشنبه هواپیماهای اس. آ. اس روزهای سه‌شنبه ساعت شش و نیم بعدازظهر از تهران پرواز کرده وصبح روز بعد شما را به رم وژنو وسایر شهر های اروپا میرساند به اختیار شما است که باسرویس «رویال ویکینگ» ویا با درجه جهانگردی وصندلیهای راحت خط آسایش منحصر اس. آ. اس مسافرت کنید. در هرصورت ازمهمان نوازی معروف اسکاندیناوی و تجربه اس. آ. اس بهره‌مند میشوید

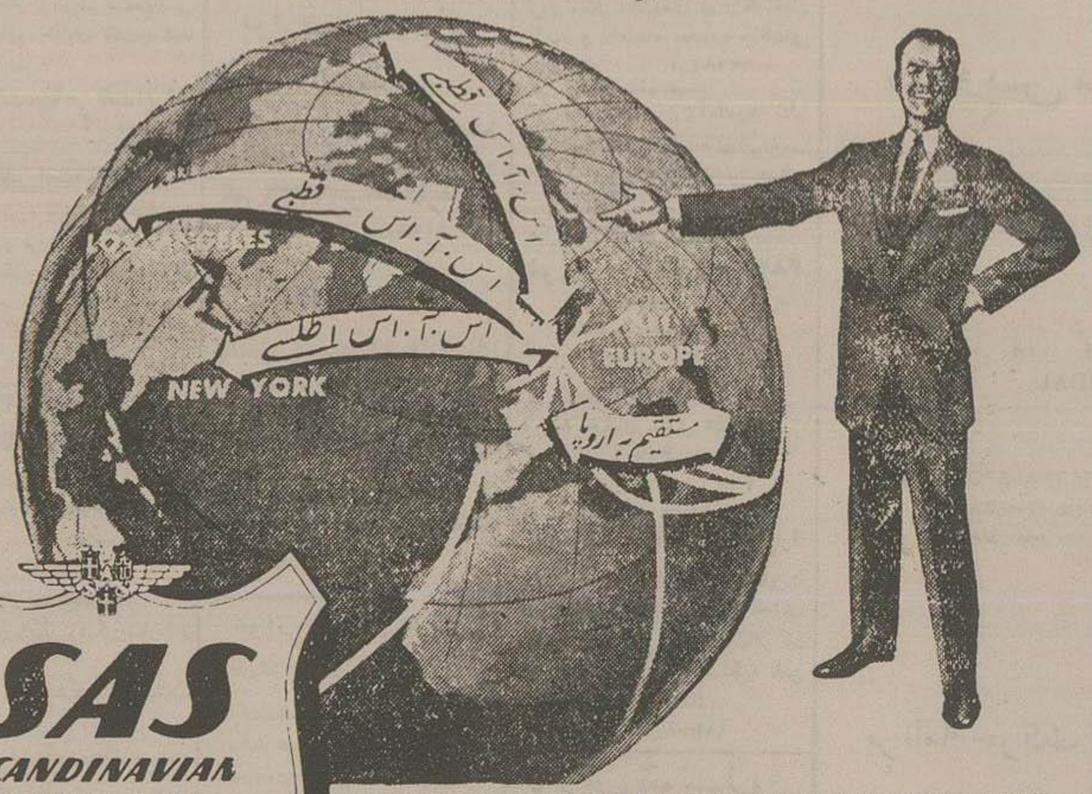

SAS
SCANDINAVIAN
AIRLINES SYSTEM

برای کسب اطلاع به آژانس مسافرتی خود ویا به خطوط هواپیمائی اسکاندیناوی ۵۰۰ خیابان فردوسی تلفن ۴۷۰۷۶ ـ ۴۶۴۳۳ مراجعه فرمائید

هواپیماهای اس. آ. اس پروازهای خودرا با ساعت اولیورسال ژنو ساعت معروف جهان تنظیم میکنند

آ ـ ۱۲۲۴۰

ضبط صوت وبکور WEBCOR

سرامد ضبط صوتهای جهان

بقدری دقیق وحساس است که برای رپورتاژ های رسمی درایران مورداستفاده قرارگرفته

ضبط صوت وبکور مدل ۵۷ های فیدلتی H.F دارای رادیو وسه سرعت است و دوساعت متوالی موسیقی ـ نطق وغیره رابطور طبیعی پخش مینماید

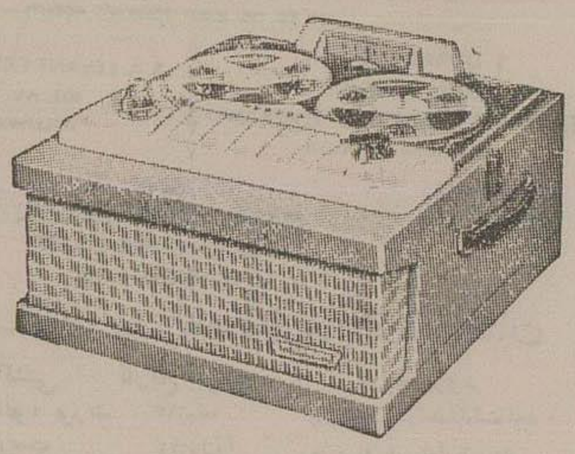

نماینده انحصاری درایران

بنگاه رادیو جهان

خیابان شاه ۶۴۳ تهران تلفن ۴۴۳۳۰ تلگرافی جهان

مرکز فروش در ولایات:

آبادان مغازه ساویس ـ اهواز بلوریان ـ شیراز تجارتخانه افتخاری ـ مشهد مغازه اطلس

اصفهان مغازه الکترورادیو آقای شیما ـ تبریز مغازه امیر بال آقای شهلا ۵ـ۳ آ ـ ۷۳۵۳

قابل توجه مصرف کنندگان کابل، نمایندگی انحصاری کنسرسیوم سوئدی ASEA

باطلاع موسسات وبنگاههای دولتی وملی میرساند انواع بهترین کابلهای فشارقوی وضعیف ولوازم مربوطه آن بهر مقدار درتهران همیشه موجود وبنازلترین قیمت دردسترس مصرف کنندگان گذارده میشود. مرغوبیت کابلهای سوئدی دردنیا معروف وبهای آن ازهر جهت باصرفه است ـ خیابان اکباتان شماره ۱۰۰ تلفن‌های ۲۹۸۸۵ و ۲۹۹۵۰

آ ـ ۱۲۲۵۶ «کانون وین»

خروشف: سوسیالیسم در رقابت با سرمایه‌داری پیروز خواهد شد

بولگانین: دشمنان ما برای ایجاد یك جنك جهانی دیگر توطئه و تحریك میکنند

بولگانین و خروشف بمسکو بازگشتند - یك هیئت اقتصادی یوگسلاوی وارد مسکو شد

پراگ - خروشف رهبر حزب کمونیست شوروی طی نطقی که در برابر جمعی از کارگران کارخانه پیلسن ایراد کرد گفت مذاکرات خلع سلاح در لندن بهیچوجه پیشرفت نمیکند زیرا کشورهای سرمایه‌داری خواهان ادامه جنگ سرد بین دو بلوك هستند.

کشور های سرمایه‌داری مخالف بهبود وضع تولید در اتحاد جماهیر شوروی بوده و بهمین علت از ارسال مواد استراتژی باین کشور خودداری میکنند ولی در مقابل کشورهای دیگری هستند که مایل بتوسعه روابط بازرگانی خود با ما هستند.

خروشف بعد از پایان مذاکرات خود با رهبران حزبی چکوسلواکی گفت که بین چك اسلواکی و اتحاد جماهیر شوروی کوچکترین اختلافی در مورد استحکام بنای سوسیالیسم چه از لحاظ تئوری و چه از نظر عملی وجود ندارد.

رقابت مسالمت آمیز

دبیر اول حزب کمونیست شوروی در باره رقابت سرمایه‌داری و سوسیالیسم گفت: رقابت بین سوسیالیسم و سرمایه‌داری اساسا یکی از وسائل افزایش نیروی تولیدی کار است و بمعنای بالا رفتن سطح زندگی است. ما میگوئیم میبایستی با سرمایه‌داران بنحو مسالمت آمیز زندگی کنیم و در عین حال با آنها رقابت نمائیم ما معتقدیم که در این مسابقه و رقابت سیستم ما پیروز خواهد شد زیرا بر سیستم سرمایه‌داری رجحان دارد و میتواند نیروی تولیدی بیشتری بوجود آورد. ما میبایستی ذخائر خود را جمع کنیم. ما نمیتوانیم از سرمایه‌داران انتظار هیچ گونه کمکی داشته باشیم.

ما باید بقدرت و نیروی خودمان متکی باشیم ما میبایستی بنحو منطقی از امکانات نامحدود خود استفاده کنیم از اینرو سرمایه داران میتوانیم بگوئیم که جلوگیری از کارهای ما افسانه‌ای بیش نیست شما نمیتوانید جلو ما را بگیرید.

اشتباه

خروشف گفت صنایع چکسلواکی نیز نظیر صنایع شوروی دچار خبطها و خطاها و نقصانهائی شده است و میبایستی بین سیستم کارخانه‌داری شوروی و چکسلواکی هماهنگی بوجود آید.

خروشف گفت ما یك اردوگاه سوسیالیستی متحد داریم - سرمایه‌داران میخواهند جای ما را بگیرند آنها می خواهند بما مواد جنگی بفروشند. ما به مواد جنگی آنها احتیاجی نداریم ما خودمان میتوانیم این مواد را تهیه کنیم چکسلواکی و شوروی و چین و لهستان و بلغارستان و رومانی و کشورهای دوست ما یعنی هند و برمه و اندونزی را نمی‌توان محاصره کرد. درباره اوضاع داخلی شوروی خروشف گفت اجرای برنامه تجدید سازمان صنایع شوروی باعث شده است که دهها هزار تن از کارگران شوروی بر اثر تجدید سازمان از کاغذبازی خلاص شوند و در کارخانه‌ها بکار مفید و ثمربخش بپردازند. باید بگویم که کارخانه‌های ما تبدیل به تیمارستان شده بود.

خواهان صلح

پراك - روز دوشنبه خروشف رهبر حزب کمونیست اتحاد جماهیر شوروی بطور غیر منتظره وارد کارخانه مشهور آسجوسازی پیلسن واقع در شهر پراك گردید. این کارخانه به ۸۰ کشور جهان آسجو صادر میکند. خروشف طی نطقی که در مقابل کارمندان و کارگران کارخانه ایراد نمود گفت ما خواهان صلح هستیم زیرا بخوبی آگاهیم که با وجود صلح و محیط مسالمت آمیز ما میتوانیم کشورهای سرمایه‌داری را شکست دهیم.

(رویتر)

صلح پایدار

پراك - مارشال بولگانین نخست وزیر اتحاد جماهیر شوروی طی نطقی که در ضیافت سفارت شوروی که بمناسبت پایان بازدید رهبران کرملین از چك اسلواکی برپا شده بود ایراد نمود گفت اتحاد جماهیر شوروی آنچه در قدرت دارد کوشش خواهد نمود که رفع بحران و تشنجات بین المللی را نموده و صلح پایداری برای همه جهان برقرار نماید.

کشورهای سرمایه‌داری در مقابل میکوشند که ما را از راه مسالمت آمیزی که بهمراه گروه کشورهای سوسیالیستی در پیش گرفته‌ایم منحرف سازند و برای اینکه مقصود خود برسند برای ایجاد جنگ جهانی دیگری مشغول توطئه و تحریك هستند. در حالیکه جنك مورد تنفر عموم جهانیان است. ما راه خود را بطرف صلح می‌پیمائیم و علیه جنك طلبان قیام نموده‌ایم.

ما معتقدیم که نیروهای صلح بمراتب قویتر از نیروهای جنك هستند و بنابر این با تمام قوای خود سعی میکنیم از تشنجات بین المللی کاسته و صلح پایداری را در جهان برای همه مردم برقرار کنیم.

وحدت نظر

سیرو کی نخست وزیر چك اسلواکی در پاسخ مارشال بولگانین گفت مذاکرات و ملاقاتهای این چند روزه بین زمامداران دو کشور نشان داد که در تمام موارد بین ما وحدت نظر کامل وجود دارد.

نخست وزیر چك اسلواکی گفت دوستی بین اتحاد شوروی و جمهوری چك اسلواکی اهمیت بیشتری بخود میگیرد بخصوص هنگامیکه توجه میکنیم که جنك طلبان آلمان غربی به کمك کشورهای غربی سعی دارند ببحران جهانی بیفزایند.

خروشف رهبر حزب کمونیست وقتی وارد سفارت شد خسته بنظر میرسید و از دادن پاسخ بسئوالات مخبرین خودداری کرد و گفت قبل از اینکه غذای کافی بخورم حاضر نیستم با شما صحبت کنم.

سپاستمدارانیکه در این ضیافت حضور داشتند همگی بر این عقیده متفق بودند که در عمر خود ضیافت با این باشکوهی و پذیرائی با این مفصلی ندیده بودند.

(رویتر)

هیئت اقتصادی

مسکو - یك هیئت اقتصادی یوگسلاوی دیروز از بلگراد وارد مسکو شد این هیئت در نظر دارد از دولت شوروی بخواهد که حداقل قسمتی از ۱۷۵ میلیون دولار اعتباری را که سال گذشته شوروی قول داده بود برای پیشرفت امور صنعتی و اقتصادی در یوگسلاوی بکار اندازد بعنوان اعتبار به دولت مزبور بدهد.

ریاست این هیئت با رئیس کمیته اقتصادی دولت یوگسلاوی میباشد.

محافل سیاسی در بلگراد معتقدند که عزیمت این هیئت بمسکو نشانه علاقه طرفین به بهبود روابط دو کشور می باشد در اثر بحرانی که زمستان گذشته در روابط بین یوگوسلاوی و شوروی بوجود آمد دولت شوروی با یوگوسلاوی اطلاع داد که نمی‌تواند قبل از پایان برنامه پنجساله خود یعنی تا سال ۱۹۶۱ بمقررات قرارداد های خود با یوگوسلاوی عمل کند اکنون که دولت شوروی هیئت نمایندگی یوگوسلاوی را بمسکو دعوت کرده است معلوم میشود که رهبران کرملین نه تنها هم خواهند با یوگوسلاوی همکاری اقتصادی نمایند بلکه بطور کلی ما بلند باختلافات خود با آن کشور پایان دهند

نقطه ضعف

نیویورك - نیویورك هرالد تریبون مینویسد گروه مالنکف و مولوتف عادت مشروبخواری و پرگوئی خروشف را وسیله حمله باو قرار داده بود.

در طی دو سال اخیر مخالفین شدیداً بعلاقه خروشف به ودکا اورا متهم میکردند که اختیار زبان خود را ندارد. (اسوشیتدپرس)

تقدیم گاو

پراك - دهقانان مزارع اشتراکی ناحیه «جه دیك» واقع در چکوسلواکی روز گذشته با تقدیم یك گاو ماده شیرده که از نوع بهترین حیوانات این ناحیه می‌باشد از خروشف تجلیل کردند.

دبیر کل حزب کمونیست اندامدتی درباره قبول این هدیه مردد بود چون نمیدانست با این با این گاو چه کرد اما بالاخره تصمیم گرفت حیوان را باترن بمسکو اعزام دارد. (رویتر)

اعلامیه مشترك

پراك - اعلامیه مشترکی در پایان مذاکرات بین چکوسلواکی و اتحاد جماهیر شوروی در پراك منتشر شد

در این اعلامیه گفته شده است هنگام بازدید رهبران شوروی از چکوسلواکی در محیط صمیمانه و برادرانه و حسن تفاهم مذاکراتی بعمل آمد.

نمایندگان هر دو کشور مسائل مربوط به توسعه آتی و تحکیم مناسبات بین اتحاد شوروی و چکوسلواکی را مورد بحث قرار دادند آنها با خرسندی فراوان وحدت روز افزون اردوگاه سوسیالیسم را خاطر نشان ساختند

در این اعلامیه همچنین خاطر نشان شده است اتحاد شوروی و چکوسلواکی عقیده دارند که مبارزه بخاطر صلح و منع بلاشرط سلاح‌های اتمی و قطع فوری آزمایش آن وظیفه عمده تمام ملل سوسیالیست است زیرا سیاست کنونی بعضی از کشورهای غرب سبب تشدید وخامت اوضاع جهان است

هر دو کشور وفاداری خود را مار دیگر نسبت بپیمان ورشو ابراز میدارند و برای ایجاد سیستم امنیت مشترك اروپا با تمام قوا مجاهدت میورزند

تائید

در اعلامیه گفته شده است حزب کمونیست چکسلواکی با تصمیمات متخذه کمیته مرکزی حزب کمونیست اتحاد شوروی که در ماه ژوئن تشکیل شد کاملا هم عقیده است

در اعلامیه گفته میشود که رسوا ساختن گروه ضدلنینی به تحکیم وحدت حزب کمونیست اتحاد شوروی و اجرای موفقیت آمیز خط مشی اخیر حزب که در بیستمین کنگره حزب کمونیست اتحاد شوروی اتخاذ گردیده مساعدت خواهد نمود.

وحدت و یگانگی لنینی در صفوف حزب که بر اصول مارکس و لنین استوار میباشد سرچشمه نیروی شکست ناپذیر حزب میباشد.

بر ضد تجدید نظر

نمایندگان حزب کمونیست اتحاد شوروی و حزب کمونیست چکسلواکی لزوم ادامه مبارزه علیه «رویزیونیزم» را که بمعنای نفوذ ایدئولوژی بورژوادی در صفوف حزب است خاطر نشان ساخته‌اند.

(رادیو مسکو)

بازگشت

مسکو - ساعت شش و نیم بعد از ظهر دیروز بولگانین نخست وزیر و خروشف دبیر کل حزب کمونیست شوروی پس از شش روز اقامت در چکوسلواکی بمسکو باز گشتند.

مانور ضد زیردریائی

لندن - وزارت دفاع انگلستان اعلام کرد که از تاریخ ۱۹ سپتامبر تا ۲۸ سپتامبر کشتیها و هواپیماهای کانادا، هلند و پرتقال و امریکا و بریتانیا و فرانسه بمعنی شش کشور عضو سازمان پیمان اتلانتیك شمالی در شمال اقیانوس اطلس مانورهای ضد زیردریائی خواهند داد

مصاحبه دالس

بقیه از صفحه سوم

دالس در پاسخ گفت که سعی خواهد شد که خود کشور های مزبور دارای مواد اتمی باشند.

خلع سلاح

دالس سپس اضافه کرد که گرچه کوشش هائی برای تقلیل سلاحها صورت میگیرد ولی هنوز این کوشش ها بمرحله‌ای نرسیده تا تهیه سلاحهای اتمی متوقف گردد

همانطور که آمریکا در سال ۱۹۵۵ پیشنهاد کرد که برای جلوگیری از تهیه سلاحهای اتمی و بکار بردن انرژی اتمی جهت مصارف عام المنفعه لازم است که دول بزرگ که مواد اتمی در اختیار دارند این مواد را روی هم بریزند و از آن مشترکا استفاده کنند.

خاورمیانه

وزیر امور خارجه آمریکا درباره اوضاع خاورمیانه اشاره کرد و گفت همانطور که در سال قبل اظهار داشته برای حل مسئله فلسطین لازمست که دولت اسرائیل با آوارگان عرب که بر اثر ایجاد دولت اسرائیل بیخانمان شده‌اند خسارت بپردازد.

وظمناً دول عرب موافقت کنند که اسرائیل برنامه‌های زهکشی و آبیاری خود ادامه دهد تا بهتر بتواند بعضی از آوارگان عرب را که میخواهند در اسرائیل باقی بمانند

در مناطق آبادسکونت دهد همچنین لازمست که قراردادی بامضاء برسد که بر اثر آن مرز اسرائیل با کشور های عرب همسایه آن تضمین گردد و بالاخره برای تضمین مرزهای نهائی اسرائیل و اعراب اقدام گردد البته آمریکا حاضر است در این مورد با کشورهای مربوطه همکاری بعمل آورد.

از وی سئوال شد که آیا صدور هواپیما های جت از مصر بعربستان سعودی اشکالاتی بوجود خواهد آورد؟

دالس پاسخ داد که بنظر او این امر در روابط دوستانه عربستان سعودی و آمریکا اشکالی بوجود نیاورده و امید میرود که دول عرب برای حفظ آرامش خاورمیانه بیش از پیش اقدام کنند.

(رویتر)

خلع سلاح

زورین پیشنهاد کرد نیروهای خارجی اروپا را تخلیه کنند

لندن - زورین نماینده شوروی در کنفرانس خلع سلاح لندن کشورهای غرب را سرزنش کرد که باعث کندی پیشرفت جریان مذاکرات مربوط بخلع سلاح میشوند.

زورین گفت مدت هفده هفته است که این مذاکرات ادامه دارد و در طی این مدت هارولد استاسن نماینده امریکا مشغول توضیح جزئیات پیشنهادهای دولت امریکا بوده است بدین معنی که مدت هفت هفته درباره پیشنهادات مزبور صحبت کرده و بعد از آن هم مدت ٤ هفته دیگر مهلت خواسته است تا توضیحات خود را تکمیل نماید.

کمیته فرعی میبایستی تا اول ماه اوت گزارش خود را در باره مذاکرات خلع سلاح بکمیته اصلی تسلیم نماید.

پیشنهاد های شوروی

زورین گفت افکار عمومی جهان نگران مسابقه تسلیحاتی شدیدی است که در جهان حکومت میکند.

زورین در ۳۰ آوریل پیشنهادهای دولت شوروی را مبنی بر خلع سلاح جزئی تسلیم کمیته فرعی نمود و دیروز درباره قسمتی از پیشنهادهای مزبور صحبت کرد.

بموجب پیشنهادهای شوروی کشورهای غرب و شرق بایستی نیروهای خود را از آلمان فراخوانند و همچنین کلیه مواضع نظامی کشورهای خارجی که در داخل کشورهای عضو پیمان اتلانتیك شمالی و با پیمان ورشو وجود دارد تخلیه گردد

زورین اشاره بپیشنهادات استاسن در باره متوقف نمودن ساختن سلاحهای اتمی نمود و گفت که این پیشنهاد غیر قابل قبول و عمل است زورین تفصیل در باره رئوس مطالب پیشنهادی نماینده امریکا صحبت کرده و گفت پیشنهاد شوروی بطور کلی بپیشنهاد امریکا برتری دارد و تنها در یك مورد است که پیشنهاد امریکا جالب بنظر میرسد و آن طرح تنظیم یك قرارداد کلی و جامع در باره خلع سلاح پس از انعقاد پیمان اولیه است که بمنزله اولین قدم محسوب میشود.

نماینده شوروی سپس گفت شوروی با این پیشنهاد نیز موافقت دارد. جلسه کنفرانس خلع سلاح مجددا امروز تشکیل شد. (رویتر)

شوروی با قسمتی از پیشنهاد امریکا موافقت کرد

اعطای مدال

لندن - طی مراسم خاصی که در کاخ بوکینگهام برپا شده بود ملکه الیزابت بفرماندهان نیروهای نظامی هوائی و دریائی انگلیس که در عملیات کانال سوئز شرکت کرده بودند مدال های مختلفی اعطاء کرد.

ژنرال سرچارلز کیتلی فرمانده کل نیرو های متفقین در عملیات سوئز بدریافت مدال درجه یك لیاقت نائل آمده است.

آقاخان

مرکز فعالیت پرنس کریم در خاور میانه خواهد بود

ساختمان آرامگاه آقاخان پنج سال طول میکشد

فرداجنازه آقاخان بمصر حمل خواهد شد

ژنو - پرنس کریم رهبر جدید فرقهٔ اسمعیلیه اظهار داشت که پس از بخاك سپردن جسد مرحوم آقاخان عازم خاور میانه خواهد شد تا از پیروان فرقه در آنجا دیدن نماید.

وی گفت امیدوار است که در عرض سال آینده محل اقامت دائمی خود را در خاورمیانه قرار دهد تا بتواند با پیروان فرقه در تماس دائم باشد.

آقاخان جدید سپس اظهار داشت که از احساسات دوستانه و پیامهای مستقیمی که از سرتاسر دنیا بمناسبت درگذشت آقاخان پدر بزرگش رسیده بینهایت امتنان دارد.

از پرنس کریم پرسش شد آیا متن وصیتنامهٔ آقاخان منتشر خواهد شد. وی جواب داد که این سنتگی بنظر و تمایل بیگم دارد. (رویتر)

تاجگذاری

کلکته - دسائی رهبر جمعیت اسمعیلیه کلکته اظهار داشت که مراسم تاجگذاری شاهزاده کریم بعنوان آقاخان جدید فرقه اسمعیلیه باید در شهرهای بمبئی و کراچی و نایروبی برگذار شود زیرا در این شهرها تعداد پیروان فرقه از سایر شهرهای جهان بیشتر است. دسائی گفت که نزدیکی عازم قاهره خواهد شد تا در مراسم بخاك سپردن مرحوم آقاخان شرکت نماید و ضمناً در آنجا در باره این موضوع با سایر رهبران فرقه صحبت کند. (رویتر)

رهبر جدید فرقه اسمعیلیه

ژنو - امروز پرنس کریم خان نوه ۲۰ ساله آقاخان محلاتی و رهبر جدید فرقه اسماعیلیه طی تشریفات ساده‌ای خود را بعنوان رهبر روحانی و معنوی فرقه اسماعیلیه معرفی نمود. وی امروز در حالیکه لباس سورمه‌ای پوشیده و پاپیون سیاه خال دار زده بود از مهمانخانه مجلل محل سکونت خود و پدرش با اتومبیل سوی ویلای آقاخان حرکت کرد. پرنس کریم خان بدون اینکه پرنس علیخان پدر خود را همراه ببرد به تنهائی بویلای آقاخان متوفی رفت.

پرنس صدرالدین پسر دیگر آقاخان عموی پرنس کریم خان نیز باتفاق پرنس علیخان در مهمانخانه ماند.

در ویلای آقاخان نمایندگان فرقه اسماعیلیه که از افریقا و هندوستان آمده‌اند انتظار او را میکشیدند.

خود کریم خان در برابر آنها وصیت نامه آقاخان را قرائت نمود.

وصیت نامه آقاخان مبنی بر تعیین او بسمت رهبر روحانی و معنوی فرقه اسماعیلیه بود.

بیگم زوجه آقاخان از پشت پرده پنجره‌ای ناظر تشریفات ساده قرائت وصیت نامه بود

جنازه آقاخان

از ژنو - امروز کسان آقاخان فقید گرداگرد جنازه وی اجتماع کرده و برای آخرین بار جهت رهبر فرقه اسماعیلیه دعا خواندند

وسائل حمل جنازه آقاخان بمصر فراهم شده و کسان آقاخان نیز همراه جنازه بمنطقه اسوان در مصر خواهند رفت

فرداشب جنازه باهواپیما بمصر حمل میشود و بقرار اطلاع ساختمان مقبره مجلل آقاخان پنج سال طول خواهد کشید و بهمین مناسبت جسد آقاخان مومیائی شده است.

اعتراف بگناهان در چین کمونیست ادامه دارد

معاون وزارت خارجه بسیاست امریکا در خاور دور حمله کرد

پکن - طی مذاکراتیکه در کنگره ملی (پارلمان) چین کمونیست در یك جلسه خصوصی صورت گرفت ۳ نفر از وزرای کابینه به گناهان سیاسی خود با کمال صراحت اعتراف کردند.

وزرای مزبور عبارت بودند از وزیر ارتباطات و خوار و بار و چوبهای جنگلی

چانك هان فو معاون وزارت خارجه در جلسه حاضر بود و نطق بسیار شدید اللحنی در مورد سیاست خارجی چین کمونیست ایراد کرد

بنظر ناظرین امور تا بحال ایراد چنین نطق شدیدی در پارلمان چین کمونیست بیسابقه بوده است

چانك ضمن بیانات خود شدیدا سیاست امپریالیستی آمریکا در خاور دور حمله کرد.

از نظر محافل سیاسی این نطق جوابی است که باظهارات دالس وزیر خارجه امریکا داده شده

یکی از وزرای کابینه گفت در گذشته دارای افکار سیاسی وحشت آوری بوده است.

«لو» یکی دیگر از وزرا گفت که علت عمده ارتکاب اشتباهات سیاسی او تاثیر تحصیلات غربی و خواندن مجلات ممالك غرب بوده است و سپس شروع بشمردن اشتباهات سیاسی خود نموده و گفت مرتکب اشتباه شده است.

چانك چی وزیر دیگر اشتباهات خود را ذکر کرد ولی افزود که او مانند سایر همکارانش یك سوسیالیست واقعی است.

این آخرین جلسه کنگره ملی چین کمونیست بود که طی آن قانون اساسی ۱۹۵٤ مورد تصویب قرار گرفت.

قبل از اجلاس پارلمان در سال آینده انتخابات پارلمان بعمل خواهد آمد. (رویتر)

دو دوشیزه مسلمان محکوم بمرك شدند

الجزایر - یك محکمه نظامی در الجزائر دیروز دو دختر مسلمان را باتهام گذاشتن بمب در یك کافه و دو نفر مرد مسلمان را باتهام ساختن بمبهای مزبور محکوم باعدام کرد.

در نتیجه انفجار بمب های مزبور ۵ نفر کشته و ۳۰ نفر مجروح گردیدند

پاریس - بنابر اظهار نخست وزیر فرانسه طی ٦ ماهه اول سال ۱۹۵۷ در سراسر فرانسه ۳۰ نفر بر اثر حملات مسلحانه تروریستها مقتول و ۱۵ نفر مجروح گردیده اند.

اخبار دیگری که در مورد الجزایر رسیده حاکی است که گروه آسیائی و افریقائی سازمان ملل متحد در نظر دارند که موضوع الجزایر را در دوره اجلاسیه مجمع عمومی مطرح کنند.

دولت انگلستان در نظر ندارد قبرس را تقسیم کند

لندن - وزیر مستعمرات بریتانیا ضمن بحث درباره مسئله قبرس در پارلمان آنکشور اظهار داشت که دولت بریتانیا بهیچوجه قصد ندارد جزیره قبرس را بین چند کشور ذیعلاقه تقسیم نماید.

مجلس عوام بریتانیا استیضاح نمایندگان کارگر را در مورد سیاست خارجی دولت انگلیس نسبت بمسئله قبرس با اکثریت ۳۲٦ رای در مقابل ۲٦۰ رای رد کرد. (رویتر)

چهار بر و آخرین پارتی

کولرهای وستینگهاوس

رسید و نصف ان هم فروش رفت

به آقایانی که وعده داده بودیم و انتظار ورود کولر را داشتند یاد آوری میشود تا آخرین پارتی کولر وستینگهاوس تمام نشده

مراجعه فرمایند تا موجبی برای تاسف ما و گله آنها فراهم نشود

شرکت سهامی ایران تکنو - خیابان سعدی

تلفن ۳۹۵٦۳ و ۳۹۷۰۸

آ - ۱۲۲٤۸

حسن انتخاب

انتصاب جناب آقای صدرائی را مراسم فرهنگ ناحیه ۲ بعموم همکاران محترم تبریك میگوئیم

از طرف کارکنان دبستان فیروز کوهی - غلامرضا - دانائی - هوشنك دانائی

آ - ۹۰۹۵

جناب آقای نخست وزیر منصوب

انتصاب جناب آقای حسنعلی رفیعا را که یکی از صاحبمنصبان شریف و لایق دولت هستند بمدیریت عامل شرکت فرش از صمیم قلب تبریك عرض مینمائیم.

محمدرضا سعادت فرد

آ - ۹۰۹۳

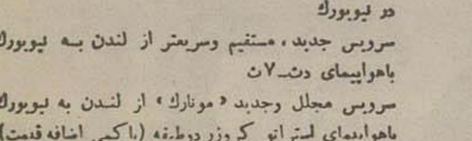

اکنون موقع استفاده از سرویسهای بی. او. ا. سی. به امریکا است

نرخ های تخفیفی مخصوص

تعرفه گردش جهانگردی - بی. او. ا. سی. در تمام مدت سال نرخ مخصوص ارزانتری در درجه جهانگردی دارد بطوریکه بلیط دوسره یازده روزه به امریکا بیش از ۷۰۰۰ ریال صرفه جوئی مابه ما مینماید

تعرفه خانوادگی - از دهم آبان الی ۱۰ فروردین فقط سرپرست هرخانواده‌ای که با درجه لوکس یا جهانگردی به امریکا پرواز میکنند تمام قیمت بلیط را میپردازد ولی خانواده اش تخفیف قابل توجهی دارند. مثلا اگر باتفاق همسر و دو فرزندش (که از ۱۲ تا ۲۵ سال داشته باشند) باشد صرفه جوئی بلیط دوسره درجه یك آنها ۶۵۷۰۰ ریال خواهد بود

اضافه براین

سرویس جدید و سریع بین لندن و سانفرانسیسکو با هواپیمای دت - ۷ ث بدون تعویض هواپیما و فقط یك توقف در نیویورك

سرویس جدید، مستقیم و سریعتر از لندن به نیویورك باهواپیمای دت - ۷ ث

سرویس مجلل وجدید «مونارك» از لندن به نیویورك باهواپیمای استراتو کروزر درطبقه (باکمی اضافه قیمت)

سرویس های راحت ارتباطی از تهران به آبادان و بغداد شما را به خطوط بی. او. ا. سی. به تمام نقاط جهان مربوط میکند

برای کسب اطلاع و تهیه جا بشرکت حمل و نقل ایران و ترکیه خیابان فردوسی ۵۱۲ تلفن ۴۵۸۱۱ و ۴۷۲۹۳ و یا سایر آژانس‌های مسافربری مراجعه فرمائید

BRITISH OVERSEAS AIRWAYS CORPORATION

۱۲۳۷۲ - ا

دعوت از صاحبان سهام

بدینوسیله از صاحبان سهام شرکت سهامی لبنیج دعوت میشود که در مجمع عمومی عادی سالیانه شرکت که در ساعت ده صبح روز شنبه ۲۹ تیرماه ۱۳۳٦ در محل شرکت واقعه در تهران خیابان فروغی کاشی شماره ۱۱۸ منعقد خواهد شد حضور بهم رسانند

دستور جلسه:

رسیدگی و تصویب صورت محاسبات عملکرد سال ۱۳۳۵

انتخاب هیئت مدیره جدید

شور و تصمیم در اطراف خط مشی آتی شرکت

آ - ۹۰۷۷

۱۲٤۰٤ - ا

افسر پلیسی دراثر تصادف اتومبیل درگذشت

افسران پلیس در مراسم تشییع شرکت کردند و رئیس شهربانی نطق مؤثری ایراد نمود

ستوان یکم شهید عباس آذرفیروز

بطوریکه در شماره گذشته باطلاع خوانندگان محترم رساندیم ساعت نه ونیم بعداز ظهر روز یك شنبه گذشته ستوان یکم پلیس عباس آذرفیروز افسر کلانتری ۱۷ حین انجام وظیفه دراثر تصادف باتومبیل سختی مجروح شد ودربیمارستان شهربانی مستری گردید. متاسفانه افسر مزبور ساعت یك ونیم بعد ازظهر دیروز بعلت شدت جراحات وارده دربیمارستان درگذشت.

ستوان یکم عباس خاصیان «آذر فیروز» فرزند صادق متولد طهران در سال ۱۳۳۰ دانشکده پلیس را بپایان رسانید وبدرجه ستوان دومی مفتخر گردید ودرسال ۱۳۳۲ بدرجه ستوان یکمی نائل شد.

مرحوم ستوان یکم خاصیان اخیراً در کلانتری ۱۸ بخدمت اشتغال داشت. وی جزودوازده افسرجوانی بود که قرار بود جهت ادامه تحصیل بآمریکا اعزام شوند، درامتحانات مربوطه نیز قبول شده بود.

جریان تصادف

ساعت نه ونیم روز بیست وسوم ماه جاری درحالیکه مرحوم ستوان یکم خاصیان درچهارراه تخت جمشید مشغول انجام وظیفه بود اتومبیل سواری شماره ۱۴۹۳۵ براندگی آقای هوشنك برومند فرزند امان‌الله که ازخیابان بزرگمهر درتقاطع چهار راه تخت جمشید بطرف شمیران باسرعت ۶۰ کیلو متر درحرکت بود افسر مزبور را که در کنارخیابان ایستاده بود زیر گرفت.

نامبرده ازناحیه قاعدهٔ جمجمه ویادچارشکستگی شدید گردیدو بعلت خونریزی داخلی پس ازچندین ساعت که درحال اغما بود دربیمارستان شهربانی درگذشت.

روز گذشته جنازه مرحوم ستوان یکم خاصیان از بیمارستان شهربانی بمسجد مجدحمل شد وامروز صبح مراسم تشییع جنازه آن مرحوم ازمسجد مجد بعمل آمد.

مراسم تشییع جنازه

درساعت هشت صبح امروز عدهٔ کثیری ازافسران ارتش وشهربانی درمسجد مجد حاضر شدند

درساعت هشت ونیم جنازه آنمرحوم از داخل مسجد حرکت داده شد هنگام حرکت جنازه تیمسار سرلشکر علوی مقدم رئیس شهربانی نطق موثری درباره خدمات مرحوم ستوان خاصیان ایراد نمود.

نطق رئیس شهربانی

همقطاران عزیز - امروز جامعه پلیس برای تشییع جنازه افسری که درراه انجام وظیفه جان خودرا نثار کرده است دراین مکان مقدس حاضر وبانهایت ادب درمقابل جنازه ستوان یکم عباس آذرفیروز سر تعظیم فرود میآورند. نام این افسر شریف وجوان که درعنفوان شباب نهال برومندش درراه خدمت دچار دستبرد خزان حوادث شدواز بین ماظاهراً رخت بر بستهو جامعه پلیس مخصوصاً مادر جوانرا عزادار نموده است و نام او برای همیشه در ردیف فداکاران وشهدای راه خدمت ساحتشاه ومیهن ثبت و جاویدان خواهد بود سازمان پلیس ازاینگونه قربانیان زیاد داده وبازهم درراه فداکاری وخدمت شاهنشاه ووطن فدائیان دیگری خواهد داشت مابانهایت ادب درود وروح پرفتوح توای ستوان آذر فیروز فرستاده ودر مقابل خانواده داغدارتو تعظیم میکنیم.

پس از نطق تیمسار سرلشکر علوی مقدم رئیس شهربانی جنازه برروی دوش افسران شهربانی قرار گرفت و بطرف میدان سپه حرکت داده شد درپیشاپیش جنازه دسته موزیك شهربانی مارش عزا مینواخت و چند گروه از دانشجویان دانشکده پلیس باصفوف منظم درحرکت بود ودرپشت سر آنها عده کثیری ازافسران ورؤسای شهربانی وخانواده آنمرحوم جنازه را مشایعت نمودند.

جنازه تاجلوی ادارهٔ بیمارستانخانه برروی دوش حمل گردیدودرآنجاپس ازادای احترامات وانجام مراسم نظامی بداخل آمبولانس منتقل گردید و برای دفن بابن‌بابویه حمل شد.

افسران پلیس جنازه را بروی دوش حمل کردند

مجالس ترحیم برای مرحوم دکتر طاهری

بمناسبت درگذشت شادروان دکترهادی طاهری درتهران وشهرستانها مجالس ترحیم وبادبودی برپا گردید ازجمله خبرنگارما ازشهرضا گزارش میدهد:

روزدوشنبه ۲۴ تیرماه مجلس ترحیمی ازطرف آقای زعیم رئیس دارائی شهرضا درمسجدجامع برپاشد که روسای ادارات دولتی وکارمندان وکارگران وعده کثیری ازاهالی درآن شرکت نمودند،

همچنین خبرنگارما ازیزد اطلاع میدهد:

صبح بیست وچهارم ماه جاری ازطرف بستگان مرحوم دکترطاهری مجلس ترحیمی درمسجد امیرچقماق باشرکت عده کثیری ازطبقات مختلف وفرماندارورجال وروحانیون وروساءوکارمندان دولت وکارگران وفرهنگیان وتجاراصناف مختلف وکشاورزان برگزارشد.

اجتماع ورفت وآمداهالی بقدری زیاد بود که اباب وذهاب درکوچه‌ها وخیابانها مشکل شده بود واکثر مغازه‌داران نیزدکانهای خودرابستند

اساتید وپروفسورهای دانشگاههای امریکادر باشگاه بانك ملی ایران

ساعت ۶ بعداز ظهر روزدوشنبه گذشته عده‌ای ازاساتید وپروفسورهای دانشگاههای آمریکابرای بازدید باشگاه بانکملی ایران وتماشای عملیات ورزش باستانی باتفاق راهنمایان ایرانی در بانك ملی ایران حضور یافتند. ابتدا سازمانهای ورزشی بانك مورد بازدید قرار گرفت وسپس مهمانان سالن ورزش باستانی رفتند.

قبل ازشروع عملیات ورزشی آقای کاظمینی رئیس باشگاه بانك درباره توجه ایرانیان قدیم بورزش ومسابقات قهرمانی که درایران باستان صورت میگرفت نطقی ایراد کرد.

سپس ورزش باستانی بمیانداری آقای مهدیه شروع گردید که درآن عملیات مهیج قهرمانان بی نهایت موردتوجه قرار گرفت.

این مراسم درساعت ۷ بعدازظهر پایان یافت واساتید دانشگاههای آمریکا ضمن خداحافظی وتشکر ازکارکنان باشگاه بانکملی ایران وقهرمانان، باشگاه بانکملی ایران را ترك گفتند

سفیر کبیر انگلیس از ایران میرود

سفیر انگلیس فردا شرفیاب میشود

سرراجر استیونس سفیر کبیرانگلیس درایران روز جمعه (پس فردا) بکشورخود خواهد رفت.

مسافرت آقای استیونس که بمنظور استفاده ازمرخصی میباشد سه ماه بطول خواهدانجامید ودرغیاب ایشان آقای جان راسل مستشار سفارت کبری باسمت کاردار انجام وظیفه خواهد نمود

آقای استیونس فردا بحضورشاهنشاه شرفیاب خواهد شد.

تشکیل فراکسیون پارلمانی حزب مردم

اولین جلسه فراکسیون پارلمانی حزب مردم در منزل آقای علم تشکیل گردید

پریشب ۲۱ نفرازنمایندگان مجلس شورایملی درمنزل آقای علم وزیر کشورسابق و لیدر حزب مردم حضور یافتند وتشکیل فراکسیون پارلمانی حزب مردم را اعلام نمودند.

۲۱ نفراعضای فعلی فراکسیون حزب مردم عبارتند ازآقایان دکترعمید، دکتربینا- پروفسوراعلم- مهندس قباد ظفر- عزیزاعظم زنگ- مرآت اسفندیاری- مهندس بهبودی- مهندس سلطانی- مهندس فروهر- محمدفضائلی مهندس شیبانی- دکتر سعیدحکمت دکتراسدی- دکتر جهانشاهی- یار افشار- پردلی- سلطان‌مراد بختیار- مهندس دهستانی و دکترحسن افشار.

درجلسه مزبورابتدا آقای علم پیرامون لزوم تشکیل حزب و اهمیت نقش رهبری حزب درجامعه مطالبی بیان داشت واظهار کرد:

بطوریکه چندی قبل اعلیحضرت همایونی اشاره فرمودند درحال حاضر لزوم تشکیل حزب بخوبی احساس میشودوما افتخاردارایم که بپیروی از منویات همایونی اولین دسته‌ای هستیم که این قدم رابرداشته‌ایم.

آقای علم اضافه کرد:

شخص شاهنشاه باصبرت کامل امور کشوررا ازنقطه‌نظر وسیعتروعالیتری نسبت بدیگران مراقبت میفرمایند، ومایاید کاری کنیم که ازنیات شاهنشاه پیروی نموده وقدمهای موثرومفیدی برای بهبود وضع مردم بخصوص کشاورزان برداریم.

سپس آقای مهندس قبادظفر درهمین زمینه صحبت کرد وبعد ازمذاکرات دیگری که درباره امورداخلی فراکسیون بعمل آمد قرارشد اگر کسانی از اعضای فراکسیون، عضویت فراکسیون های دیگر پارلمان را دارند ازآن فراکسیونها استعفا نمایند.

سیاست رهبری

بموجب یکی ازمواد اساسنامه حزب مردم تعیین خط مشی وسیاست حزب مردم برعهده هیئت موسس وفراکسیون پارلمانی حزب مذکوراست.

بهمین مناسبت قرارشد از اعضای فراکسیون پارلمانی کسانی که عضو هیئت موسس هستند ازعضویت هیئت موسس استعفادهند.

سیاست پارلمانی

امروز یکی از اعضای فراکسیون پارلمانی حزب مردم اظهارداشت:

سیاست پارلمانی فراکسیون حزب مردم را اساسنامه حزب روشن کرده است ومادام که لوایح دولت با مواد مرامنامه حزب مردم یا اساسنامه حزب مباینت نداشته باشد فراکسیون لوایح دولت را تایید خواهد کرد و چنانچه اقدامات دولت در سیاست عمومی مملکت بامعتقدات ما مباینت نداشته باشد، بادولت همکاری خواهیم داشت.

اعلام تشکیل فراکسیون در جلسه علنی فردا

امروز راجع بپذیرش سه نفر دیگر از نمایندگان پارلمان تصمیم گرفته میشود واحتمال دارد که این سه نفر هم بعضویت فراکسیون پذیرفته شوند فرداصبح رسمیت فراکسیون ازطرف یکی ازنمایندگان درجلسه علنی اعلام خواهدشد.

مذاکره کلیات لایحه نفت

در کمیسیون مخصوص نفت سنا خاتمه یافت

بامدادامروزاولین جلسه کمیسیون مخصوص نفت مجلس سنا بریاست آقای دکتر سجادی باحضورآقای نخست‌وزیر وآقای وزیردارائی ومدیر عامل شرکت ملی نفت تشکیل شد کلیات لایحه مطرح گردید.

آقای نخست‌وزیر توضیحات کافی درمورد لایحه بکمیسیون دادند پس ازاظهارنظر نمایندگان و توضیحات مفصل دولت چون نظر دیگری نبود لذا مذاکره درکلیات لایحه خاتمه یافت وقرارشد که درجلسه آینده شوردرمواد شروع شود.

جلسه درساعت ۱۲ خاتمه یافت وجلسه آینده ساعت ۹ صبح روزشنبه موکول گردید.

یکی ازاعضای کمیسیون نفت امروز بخبرنگارما گفت:

روبهمرفته بادقت که درمجلس شورای ملی درلایحه نفت شده است در جلسه امروز کمیسیون نظرمخالف نسبت بآن ابراز نشدوپیش بینی میشود که ظرف دوجلسه دیگر بحث درمواد لایحه نیز پایان یافته وبرای اول مرداد ماه گزارش کمیسیون درموردایلایحه بمجلس سنا ارسال گردد.

تغییر صدای بوق تلفونهای خودکار

شکایات متوالی ومراجعه شماره (۰۷)

ازدیروز ناگهان صدای بوق تلفونها تغییر کرد و مثل این بود که همه تلفونها یکمرتبه حرف میزنند ومشغول هستند درنتیجه مردم حسب المعمول بشماره (۰۷) مراجعه وشکایت میکردند.

این تغییر صدای بوق بطوری که ازطرف شرکت تلفن توضیح داده شده بواسطه تغییرات فنی است که علامات بوق آزاد وبوق اشغال عوض شده است.

برای رفع اشتباه کلیه تغییرات تلفونی وی نوار ضبط شده وبوسیله رادیو باستحضار عامه رسیده ومجدداً نیز منتشر خواهد گردید بطورکلی در اثر تغییرات جدید صدای ممتد بوق تلفون علامت آزادبودن سیم وصداهای منقطع علامت اشغال سیم تلفون میباشد.

درضمن اطلاع براین موضوع نیز مناسب است که درحال حاضر ۳۰۷۰۰ تلفون خودکار درتهران وشمیران موجوداست.

اهداء دستگاه رادیوگرافی بدانشگاه تهران

ازطرف سازمان شاهنشاهی وخدمات اجتماعی یك دستگاه رادیوگرافی بدانشگاه تهران هدیه شد

بهای این دستگاه قریب یك ملیون ریال میباشد ومیتوان باآن دستگاه در یك موقع ازچندقسمت بدن عکسبرداری نمود دانشگاه این دستگاه رادیوگرافی رادر بیمارستان پهلوی نصب میکند.

ضمنا قرار اطلاع روز ۲۴ تیر سازمان شاهنشاهی هزینه ساختمان یك خوابگاه مجهز صد اطاقه رابرای دانشجویان کوی امیرآباد تصویب کردو بزودی ساختمان خوابگاه آغاز میگردد

برای معلمین مناطق نفت خیز خانه ساخته میشود

ده میلیون ریال از طرف وزارت فرهنگ وشرکت ملی نفت برای این منظور درنظر گرفته شده است

صبح امروز کمیسیونی دردفتر آقای وزیر فرهنگ تشکیل یافت. دراین کمیسیون آقای وزیر فرهنگ وآقای مزینی معاون اداری وزارت فرهنگ ونمایندگان شرکت ملی نفت حضور داشتند وپیرامون خانه‌هائی که از طرف وزارت فرهنگ وشرکت نفت برای معلمین مناطق نفت خیز ساخته میشود مذاکراتی بعمل آمد.

وزارت فرهنگ درحدود پنج ملیون ریال وشرکت نفت نیز معادل این مبلغ برای این منظور بودجه درنظر گرفته است.

هیئت نیروی دریائی ایران درشوروی

هیئت نیروی دریائی ایران در رژه نیروی دریائی شوروی وعملیات نمایشی ناوگان جنگی این کشوردر لنینگراد حضور یافت

هیئت نیروی دریائی ایران سرپرستی دریابان شاهین پنج روزاست که درلنینگراد مهمان نیروی دریائی ارتش سرخ میباشند

این هیئت دررژه و عملیات نمایشی نیروی دریائی شوروی که روی رود «نه‌وا» انجام گرفت حضور بهمرسانیدند و درمهمانی باشکوهی که فرمانده نیروی دریائی اتحاد جماهیر شوروی بافتخار هیئتهای دریائی ملل مختلف در کاخ افسران نیروی دریائی لنینگراد ترتیب داده بود شرکت کردند عصر شنبه نیز مهمانان ایرانی درجشن بزرگ ملی که بمناسبت روز نیروی دریائی برگزار گردید شرکت نمودند.

هیئت نیروی دریائی ایران درلنینگراد ازآموزشگاه عالی نیروی دریائی نیز دیدن کردند وهمچنین ازموزه دولتی لنینگراد بازدید بعمل آوردند.

ازمرحوم دولت آبادی تجلیل شد

بمناسبت شصتمین سال تاسیس دستان سادات وتجلیل ازخدمات فرهنگی مرحوم حاجی میرزا یحیی دولت آبادی ازساعت شش ونیم عصر روز ۲۴ تیرماه مجلس بادبودی درمحل دستان باحضور عده‌ای ازنمایندگان مجلسین وفرهنگیان ودوستان مرحوم دولت آبادی تشکیل گردید.

ابتدا آقای محمدنژادنفر معاون وزارت فرهنگ خطابه آقای وزیر فرهنگ راکه درجلسه حضورنداشت قرائت نمود.

سپس سناتور تقی‌زاده درسخنرانی مشروح خودازخدمات فرهنگی آنمرحوم یادنمود که بسیار موردتوجه قرار گرفت.

آقای حسام‌الدین دولت آبادی نماینده مجلس وخانم فروغ شهاب دختر مرحوم دولت آبادی نیز بیاناتی ایراد کردند.

دربایان مراسم یك پرده نمایش رزم رستم وسهراب ازطرف دانش آموزان دستان بمعرض تماشا گذارده شد و هنگام اجرای نمایش آقای وزیر فرهنگ درجلسه حضوریافت ودرخاتمه نمایش بیاناتی درتجلیل ازمرحوم دولت آبادی ایراد نمود.

انتقال دفتر وزیر دربار به سعدآباد

ازامروز بمناسبت تغییر فصل دفتر وزیر دربار شاهنشاهی ودوایر مربوطه ازکاخ شهر، بکاخ سعدآباد منتقل گردید.

تاامروز دو هزار نفر ازحجاج ایرانی از عربستان خارج شده‌اند

طبق گزارشی که امروز بتهران رسیده است تاامروز جمعاً دوهزار نفراز حجاج ایرانی بوسیله هواپیماهای شرکت هواپیمائی ایران، پارس وعربستان سعودی جده را بقصد عراق وسوریه ترك گفته‌اند.

امروزنیز چندنفر ازحجاج ایرانی باهواپیما ازعراق واردتهران شدند.

پیشاهنگان ایرانی وارد ارزروم شدند

بقرار اطلاع هیئت صدوبیست نفری پیش آهنگان ایران عازم جمهوری لندن دیروز واردشهر ارزروم شدند

دراین شهر دانشجویان ترك ازگروه پیشاهنگان ایرانی استقبال شایانی بعمل آوردند

کلاسهای کارآموزی فنی برای دفع آفات ودامپزشکی

سخنگوی کشاورزی امروز گفت چون وزارت کشاورزی براساس سازمان جدید بمامورین فنی بیشتری نیاز دارد بنابراین کلاسهای کارآموزی فنی دفع آفات ودامپزشکی درتهران وشهرستانها تشکیل خواهدشد تا افراد فنی لازم تربیت شوند. مدت این کلاسها تایکماه است.

فردا قرعه کشی پزشکان مشمول انجام میگیرد

بطوریکه قبلا اطلاع داده شد صبح فردا مراسم قرعه کشی جهت انتخاب پزشکان مورداحتیاج بهداری ارتش باحضورمشمولین در محل بهداری ارتش انجام خواهد گرفت.

حوادث گوناگون

جانور دریائی چهارنفررا مجروح کرد

خبرنگارما از رامسر اطلاع میدهد:

روزبیست وچهارم ماه جاری یك جانور دریائی بچهارنفر از مسافرین که دردریا مشغول شنا بودند حمله کردو آنانرامجروح نمودند بلافاصله آقای ابراهیم شمچیان مامورنجات غریق مجروحین رانجات دادوجانور رااز دریا بیرون کشید مجروحین دربیمارستان رامسر تحت درمان قرار گرفتند

زیرآوار رفتند

روز گذشته دونفر کارگر بنام روح‌الله باقری فرزند حسین وحسن باقری فرزند حسین که درمنزل تیمسار سرتیپ اسفندیاری واقع درنیاوران مشغول خاك برداری بودند ناگهان زیرآوار رفتند.

بلافاصله عده‌ای ازعابرین جسد آنان رااززیر خاك بیرون آورده و ببیمارستان اعزام داشتند. روح‌الله باقری دربیمارستان درگذشت.

آیافوت براثر تزریق است؟

روز گذشته رمضانعلی ترحم. یکلانتری ۲۲ اطلاع داد که عباسعلی ۶۰ ساله پدروی که بیمار بوده بمطب یکی ازپزشکان مراجعه و پزشکیار نامبرده آمپولی به بیمار تزریق وفوت نموده است قضیه تحت تعقیب است

فوت مشکوك

دیروزشخصی که در کنارخیابان کوی توحید حال اغماء افتاده بود بوسیله یکی ازپاسبانان کلانتری ۱۳ به بیمارستان سینا منتقل شد لیکن وی دربین راه درگذشت دربازرسی بدنی که ازمتوفی بعمل آمد شناسنامه وی بنام نوروز کوهی علائی فرزند مشهدی ابوالقاسم بدست آمدچون فوت وی مشکوك بنظر میرسید جنازه برای تعیین علت فوت باداره پزشکی قانونی انتقال یافت

دزدی مورداصابت گلوله قرار گرفت وبسختی مجروح شد

دیشب مصطفی صفرعلی باتفاق یکی ازسارقینی که فعلامتواری است بخانه آقای سرهنك شادانلو دربخش ۱۲ رفته مشغول جمع آوری اثاثیه بودند که صاحبخانه ازخواب بیدار شده وبطرف دزدان تیراندازی کرد درنتیجه مصطفی مورد اصابت گلوله واقع شدوهمراه اوفرار اختیار کرد.

مصطفی دربیمارستان سینا بستری است وجریان امر در کلانتری ۱۲ تحت تعقیب است.

بعلت اختلافات خانوادگی خودرا مجروح کرد

ساعت ۵ بعدازظهر دیروز آقای مصطفی نوابی کارمند وزارت بهداری بعلت اختلافات خانوادگی پس ازنزاع باهمسر خود باتیغ ژیلت شکم خودرا پاره کرد. واز منزل فرارنمود ولی پس از مدتی بوسیله مامورین انتظامی به بیمارستان شفابخشان اعزام شد وتحت درمان قرار گرفت.

بازپرسی مقدماتی ازخسرو روزبه آغاز شد

روزبه اسرار جالبی ضمن تحقیقات افشاء کرده است

بطوریکه کسب اطلاع شده است ازدیروز بازپرسی مقدماتی ازخسرو روزبه تحت نظر مستقیم تیمسار سرلشکر آزموده دادستان ارتش آغاز شده است بقرار اطلاع خسرو روزبه ضمن بازپرسی مقدماتی اسرارجالب توجهی ازحوادث گذشته ایران راافشاء کرده است. اکنون کلیهٔ پرونده های خسرو روزبه در دادستانی ارتش موردرسیدگی قرار گرفته وازهفته آینده پس ازانتقال روزبه ازبیمارستان بزندان بازپرسی رسمی بوسیله تیمسار سرلشکر آزموده ازوی آغاز خواهدشد.

ابلاغ درجه

بطوریکه قبلا اطلاع دادیم برای ستوان دوم زمانی افسر سازمان امنیت واطلاعات کشور تقاضای ارتقاءدرجه شده بود. امروز اطلاع حاصل شد که با این تقاضا موافقت شده وارتقاء درجه ستوان زمانی امروزرسما بوی ابلاغ گردیده است.

آقاخان جدید بایران میآید

بقیه ازصفحه اول

خودرا که درشهرهای مختلف ایران پراکنده هستند در یکجا سکنی داده و اراضی مزبور را با اعتبار و لوازمی که از بودجه خود دراختیار آنان میگذارد آباد کند.

بقراریکه خبرنگارما گزارش میدهد دولت ایران این پیشنهاد را استقبال کرده واراضی مابر دولتی راتعیین وجریان راباآقاخان مرحوم اطلاع داده بوده است که جریان فوت ایشان این موضوع را دچاروقفه میسازد.

اینك پیروان فرقه اسماعیلیه از آقاخان چهارم تقاضا کرده‌اند که اقدامات پدر بزرگ مرحوم خود را دنبال نماید.

پیروان آقاخان همه ازمردم کشاورز وفقیر میباشند وبهمین مناسبت هم در مراسمی که هرسال بعنوان جشن تولد آقاخان برپامیشد وازتمام دنیاهدایائی برای اومیفرستادند شرکت نمیکردند.

مرحوم آقاخان محلاتی در ایران صاحب هیچگونه ملك وثروتی نبود فقط یك حسینیه درمحلات بنام او هست یك قلعه قدیمی هم که فقط دیوارهای مخروبه‌اش باقی مانده وجوددارد.

در کرمان نیز ۷۵ باب دکان ویك قطعه زمین پشت آن که اززمان قبل ازمهاجرت پدرش از ایران وجودداشته بنام وی بثبت رسیده بوده که سدا آنرا وزارت فرهنگ اهداء نمودواینك وزارت فرهنگ درنظر دارد ازمحل مال الاجاره مغازه‌ها مدرسه‌ای درقطعه زمین پشت مغازه‌ها بسازد.

آنفلوآنزا

بقیه ازصفحه اول

درآبادان بحدی شیوع یافته که صدی هشتاد ازمردم بآن مبتلا شده‌اند ودرمقابل مطب خصوصی هرپزشك متجاوز از هفتاد نفر بیمار مبتلا بآنفلوآنزا بانتظار نوبت ایستاده‌اند

وهمه روزه صدها نفراز بیماران مزبور برای مداوا ببهداری مراجعه می کنند خبرنگارما اضافه می کند که تعداد بیماران باندازه ایست که پزشکان از مداوای آنان عاجز شده‌اند

هم اکنون که این گزارش رامینویسم خودم وهشت نفر ازهمکارانم دچار این بیماری هستیم

خوشبختانه تاکنون این بیماری در آبادان تلفاتی نداشته است ولیکن کلیه داروخانه‌ها ازفرصت استفاده کرده وچند برابر برقیمت دارو افزوده‌اند

دراراك

خبرنگارادارهٔ ازاراك گزارش میدهد بیماری آنفلوآنزا از دوروز قبل دراراك شایع شده ودرظرف این دوروز بیشتر از اهالی مبتلا گشته اند.

ازطرف بهداری وشیروخورشید سرخ دستورهای لازمه برای مبارزه بااین بیماری باهالی داده شده است

آنفلوآنزا درعراق

بغداد - براثر شیوع بیماری آنفلوآنزا درعراق ازدیروز بدستور وزارت بهداری عراق کلیه سینماها و کاباره‌ها تااطلاع ثانوی دربغداد تعطیل شده‌است. ضمناً ۷ پست بهداری درتمام مدت شبانه‌روز برای کمك سریع به بیماران آماده است

گفته میشود که این بیماری بوسیله زائرینی که ازمکه ونقاط دیگر بعراق وارد شده‌اند باین کشور سرایت کرده است. (خبرگزاری فرانسه)

دراسرائیل

بیماری آنفلوآنزا بکشوراسرائیل نیز سرایت نموده است یك پیام خبرگزاری حاکی است که درقسمت شمال اسرائیل در نزدیکی مرزهای لبنان وسوریه تعدادی از افراد کشور اسرائیل به بیماری آنفلوآنزا مبتلا هستند

آنفلوآنزا در اردن شیوع یافته است

عمان - بیماری آنفلوآنزا سرعت درعمان وسایر شهرهای کشوراردن هاشمی توسعه مییابد سخنگوی وزارت بهداری اردن گفت که علت بروزاین بیماری عبورسیاری از حجاج ازاردن بوده واین حجاج که ازپاکستان وسایر کشورهای آسیائی بوده‌اند بیماری آنفلوآنزا راباخودباردن برده‌اند.

(آسوشیتدپرس)

دوجوان امریکائی در بین کشاورزان ایرانی زندگی میکنند

دیروز جوانان امریکائی با گاوآهن زمین را شخم زدند و گندم و نخود درو نمودند

چند نفر دیگر از کشاورزان امریکائی بایران خواهند آمد وعده‌ای از کشاورزان ایرانی بامریکا خواهند رفت

دونفر از جوانان کشاورز امریکا موسوم به «باب ویلس» و «دوایت کویز نبری» روز دوشنبه ۱۷ تیرماه وارد تهران شدند.

مسافرت این دونفر تحت برنامه بین‌المللی تبادل جوانان کشاورز وبنا بدعوت بنگاه اصلاح امور اجتماعی و عمران دهات انجام گرفته ومنظور از آن آشنا ساختن جوانان کشاورز امریکائی با کشاورزان ایران وطرز زندگی آنهاست.

طبق این برنامه هر ساله عده‌ای از جوانان کشورهای مختلف بامریکا واز جوانان امریکائی متقابلا بکشورهای دیگر میروند.

مثلا در سال گذشته ۱۲۵ نفر از امریکا بکشورهای دیگر و ۱۸۱ نفر از کشورهای دیگر بآمریکا مسافرت کرده و با استفاده از برنامه تبادل در مزارع سر برده وبا یکدیگر وطرز کار وزندگی هم آشنا شده‌اند.

رویهمرفته از سال ۱۹۴۸ که این برنامه شروع شده تا سال ۱۹۵۶ از کشورهای دیگر ۷۵۳ نفر از امریکا ۸۴۳ نفر از برنامه استفاده کرده‌اند. امسال نیز ۴۸ کشور منجمله ایران وامریکا در این برنامه بین‌المللی تبادل جوانان کشاورزشرکت جسته‌اند.

«وایس» و «کوینبری» که اولی ۲۳ ودومی ۲۲ سال دارند هردو عضو باشگاههای «فوراچ» امریکا هستند در حال حاضر ترتیب در دانشگاههای ایلینوی ومیشیگان دوره فوق لیسانس و کلاس عالی لیسانس را در قسمت ترویج کشاورزی میگذرانند وهردو در مزرعه زندگی مینمایند وخودشان دامپروری وزراعت میکنند.

این دوجوان امریکائی در ایران مهمان اداره عمران هستند واز دیروز برای مدت ۱۵ روز بورامین رفته‌اند تا از برنامه‌های کشاورزی آن منطقه دیدن کنند.

نامبردگان روز ۲ مرداد در اردوی دانشجویان دانشگاه در رامسر شرکت خواهند نمود تا با جوانان دانشجوی ایرانی هم از نزدیک تماس داشته باشند. سپس از روز ۱۷ مرداد برای مدت ۱۳ روز به گرمسار خواهند رفت ودر میان کشاورزان ایرانی زندگی خواهند کرد.

روز اول شهریور نیز دو کشاورز جوان امریکائی بگنبدقابوس و گرگان مسافرت خواهند کرد وپس از دو هفته تهران مراجعت خواهند کرد و روز ۳۰ شهریور بطرف مراغه حرکت خواهند نمود.

کلیه مدت اقامت این دوجوان کشاورز امریکائی ۱۲ هفته خواهد بود ودراین مدت سعی خواهند کرد با کشاورزان ایران از نزدیک تماس حاصل کنند وطرز زندگی آنها را بیاموزند.

هردو نفر قبل از مسافرت در امریکا شروع بیاد گرفتن فارسی کرده‌اند ودر اینجا نیز پیوسته سعی میکنند دایره معلومات فارسی خود را وسیعتر نمایند.

این دوجوان از هم اکنون شروع بتماس گرفتن با کشاورزان ایرانی کرده‌اند چنانکه هر روز صبح گردشکنان به اطراف ونک رفتند وبا کشاورزان آن ناحیه تماس گرفته وبا گاوآهن آنها زمین شخم زده و گندم ونخود درو کردند.

مدتی پیش نیز دو نفر از جوانان امریکائی تحت این برنامه بایران آمده بودند وسال گذشته همین پنج نفر از جوانان کشاورز ایرانی سه پسر و دو دختر با استفاده از برنامه مزبور متقابلا بامریکا رفتند.

بودجه برنامه بین‌المللی تبادل جوانان کشاورز در امریکا توسط مؤسسات وافراد واجتماعات مختلف ملی وشخصی تامین میشود ودر کشورهای دیگر با مؤسسات وافراد وبادولتها بودجه آنرا متعهد میگردند.

«باب» و «دوایت» در یک مزرعه گندم درونک

تاریخ بیهقی توسط یک ایرانی بزبان عربی ترجمه شد

وزیر فرهنگ مصر مقدمه مفصلی بر این کتاب نوشته و آنرا یکی از آثار گرانبها شمرده است

روزنامه الجمهوریه چاپ قاهره در شماره اخیر خود مینویسد: اخیرا آقای صادق نشأت رایزن فرهنگی افتخاری سفارت ایران واستاد اعزامی وزارت فرهنگ ایران به مصر کتاب تاریخ بیهقی را که از کتابهای مشهور جهان است وحکم کلیله ودمنه ابن مقفع را در بیان مقام تمدن و آداب ایران بعد از اسلام دارد با تشریک مساعی آقای دکتر یحیی خشاب که از استادان معروف مصر میباشد بزبان عربی ترجمه کرده است.

روزنامه الجمهوریه ضمن چاپ عکس آقای صادق نشأت ودکتر طه حسین مقدمه‌ای را که وزیر فرهنگ مصر بر این کتاب نوشته منتشر وخاطر نشان ساخته است که اقدام صادق نشأت مورد تقدیر وتحسین نخست وزیر ایران نیز قرار گرفته است.

مسابقات انتخابی باسکتبال باشگاههای تهران

ساعت شش بعدازظهر ۲۴ تیرماه مسابقه فینال انتخابی باشگاههای تهران میان دوتیم باشگاههای تاج وبوستان ورزش زیر نظر فدراسیون والیبال وبسکتبال کشور در زمین امجدیه انجام گرفت. در نتیجه مسابقه ۴۵ به ۳۲ بنفع تیم تاج خاتمه یافت واین باشگاه در مسابقه مزبور مقام اول را بدست آورد.

اهالی وساکنین خیابان ناصرخسرو ومروی

مراجعت جناب آقای حاج محمدخرازی نماینده محترم مجلس شورای ملی را از زیارت بیت‌الله الحرام بعموم هموطنان شادباش میگویند توفیق معظم‌له را در خدمت بوطن از خداوند متعال تمنا دارد.

آ-۹۰۷۹ از طرف اهالی ناصرخسرو حاج نوروز علی نایبی

آگهی ابلاغ دادخواست بوراث مرحوم گشتاسب فیروزگر

آقای رشاد بوکالت آقای حاجی داودسبحانی دادخواستی بخواسته مبلغ یکصدهزار ریال باستناد اجاره نامه وسند انتقال شماره ۱۸۶۹۷-۵ر۲ر۱۷ و۳۶۰۷۷ بطرفیت ۱-بانوان همایون ۲- ولعل ۳- ومهر انگیز ۴- ومهرافزون ۵- وفرنگیس ۶-وپروین ۷-وپریمرز ۸-وآقای فرهاد ۹-وآقای کلاوس بنام فامیلی فیروزگر ساکنین تهران خیابان نادری کوچهٔ شاهرخ خانه کاشی ۲۵ تقدیم وتوضیح داده که مورث خواندگان مغازه پلاک شماره ۱۵۸ بخش ۳ رشت را از تاریخ اول خرداد ۳۱۷ بمدت ۱۲ سال اجاره نموده که پس از انقضای اجاره بشکل اول تحویل نماید تعهد خود را انجام ننموده مبلغ خواسته بابت اجرت المثل هزینه ساختمان وتغییر شکل مغازه مورد اجاره وپرداخت زیان دیر کرد وهزینه دادرسی وحق الوکاله در حدود قانون درخواست نموده دادخواست واصله بشماره ۳۶-۱ر۳۰ ثبت وبشعبه اول دادگاه ارجاع وطرفین برای رسیدگی دعوت شدند چون طبق گزارش مامورین ابلاغ مرکز خوانندگان باستثنای بانوان همایون ولعل در محل اقامت تعرفه شده مسکونت ندارند حسب درخواست وکیل خواهان ودستور دادگاه وبرابر ماده ۱۰۰ قانون آئین دادرسی مدنی مراتب برای اطلاع خوانندگان سه نوبت در روزنامه رسمی کشور وروزنامه اطلاعات آگهی میشود که از تاریخ نشر آخرین آگهی لغایت سی ماه باین دفتر مراجعه ونسخه ثانی دادخواست وضمائم را دریافت وهر دفاعی دارند کتباً بنمایند درصورت عدم مراجعه ونداد پاسخ دعوی وانقضای موعد مقرر دادخواست ابلاغ شده محسوب ودادگاه بدعوی رسیدگی وحکم شایسته صادر خواهد نمود چنانچه آگهی مجددی لازم گردد فقط بکنوت در روزنامه درج ومدت آن ده روز خواهد بود.

مدیر دفتر دادگاههای شهرستان رشت

۳-۳ آ-۱۱۹۴۰

کولر وستینگهاوس

«تنها کولری که بیش از همه مارکها فروش دارد»

چندین هزار تومان کرایه باغ شمیران بعلاوه وقت عزیز وزحمت رفت وآمد دیگرای ظهرا صرف جوئی کنید وبا خرید یکدستگاه «کولر وستینگهاوس» هوای خنک مطبوع ویکنواخت در منزل شهری خود تامین نمائید

مشرکت سهامی ایران تکنو - خیابان سعدی تلفن ۲۹۵۶۳ ۲۹۷۰۸

تیمسار سرتیپ اخوی ریاست نظام وظیفه عمومی

انتصاب سرکارسرهنگ غفورعلیزاده را که از افسران شاهدوست و میهن‌پرست بوده وتاکنون درطی چند سال ماموریت خود در خوزستان خدمات قابل‌ملاحظه‌ای نسبت بمردم این استان انجام داده‌اند این حسن انتصاب را محضور آن تیمسار معظم تبریک عرض مینماید.

مدیر روزنامه نوای ملت طباطبائی - مدیر روزنامه فریاد خورستان وکیل‌زاده - مدیر روزنامه قلب کوهرنک کوهی - مدیر روزنامه آئینه جنوب فیاضی - مدیر روزنامه میهن‌پرستان جنوب حکیم - نماینده وخبرنگار روزنامه اطلاعات منصوری

آ-۱۲۲۰۸

نتیجه انتخابات هیئت مدیره انجمن

اولین جلسه اعضای هیئت انجمن محلی عقاب (نسیم نجف آباد) در تاریخ ۲۰ر۴ر۳۶ درمحل انجمن باحضور کلیه اعضاء تشکیل وهیئت مدیره خود را بشرح زیر تعیین نمودند:

۱ - آقای حاج علی اکبر قندی رئیس انجمن و نماینده انجمن درشورای برزن.
۲-آقای علی اکبر نقره‌کار معاون
۳-آقای دکتر جعفر انصاری منشی
۴-آقای علی اکبر سلیمانی کمک منشی
۵-آقای حاج محمود قاضی صندوقدار انجمن.

ضمنا آقایان اسدالله قندی-سید محمود محرم زردی-عباس روشن دلپذیر-اسدالله خالقی-عباسعلی امیری - ابراهیم محمد حسین پور - حاج شعبانعلی فروهش-حاج حسن زجاجی اعضای اصلی وآقایان رضا حاج قاسمی حبیب‌الله وفائی-محمد علی تهرانی-مصطفی شاهرخی-رحیم شفائی اعضای علی‌البدل تعیین گردیدند وانجمن از تاریخ ۲۲ر۴ر۳۶ شروع بکار کرد.

آ-۸۸۶۱ انجمن محلی عقاب

حوادث جهان

بقیه از صفحه سوم

گزارش وسیده از تایپه نیز حاکی است که یک هواپیمای نظامی آمریکا که از فیلیپین بسوی فرمز عزیمت میکرده است با ۱۶ تن سرنشین ناپدید گردیده است.

اکنون هواپیماهای آمریکائی وچین مشغول جستجو وپیدا کردن محل سقوط این هواپیما هستند

تظاهرات زندانیان

پاریس - روز گذشته هنگامی که زندانیان زندان «سانته» در پاریس اعتصاب خود را شروع کردند دوست و پنجاه نفر از زندانیان سلولهای خود را ترک گفته وشروع بتظاهرات شدیدی کردند در این تظاهرات زندانیان در و پنجره سلولها را شکسته وتمام وسائل واشیائی را که سر راه میدیدند خرد و نابود میساختند

از جمله کسانی که بین زندانیان مذکور تظاهر میکردند «بن بلا» رهبر نظامی شورشیان الجزایر بود که سال گذشته فرانسویها باتوقیف هواپیما او وچهار نفر دیگر را دستگیر وزندانی ساختند

زندانیان پس از تظاهرات مذکور دست به آتش زدن محل زندان زدند و ناگزیر برای ساکت کردن آنها تعداد زیادتری از افراد پلیس به محل واقعه حاضر گردیدند وز توسعه عملیات آنها آنها و آتش‌سوزی جلوگیری بعمل آوردند. (رویتر)

خطر حمله ملخ

آنکارا - مدیر عامل سازمان خواربار و کشاورزی سازمان خواربار و کشاورزی سازمان ملل متحد که اینک در آنکارا بسر میبرد گفت که خطر حمله ملخ کشور های خاورمیانه را مورد تهدید قرار داده است. مشارالیه بامقامات رسمی ترکیه گفتگوئی در این زمینه بعمل خواهد آورد.

مرگ مرد قورباغه‌ای

لندن - سخنگوی وزارت دریاداری انگلیس اعلام داشت که انتونی تامپسن مرد قورباغه‌ای انگلیس در طی عملیات مشترک هفته گذشته نیروهای دریائی و هوائی در شدبر تلند غرق شد.

جنازه مرد قورباغه‌ای پس از ۳ ساعت ونیم جستجو بوسیله شناگران در تهدر ناپیدا شد. (رویتر)

سیل و باران

استانبول - براثر ریزش بارانهای سیل آسا در آناطولی مرکزی خسارت هنگفتی وارد آمده وتاکنون ۸ نفر غرق و ۳۰ تن مفقود شده‌اند.

در ناحیه «کونیا» بیش از ۱۲۰ خانه روستائی براثر سیل خراب گردیده ورفت وآمد قطار بین عدنه و «کونیا» قطع گردیده است (خبرگزاری فرانسه)

طوفان

توکیو - دیروز بادوطوفان شدید پس از وارد آوردن زیان‌های شدید به فیلیپین سوی چین حرکت کرده است سرعت باد به ۹۰ میل در ساعت میرسد

طوفان تلفات جانی وارد نکرده است ولی چندین میلیون دولار بساختمانها ومحصول خسارت زده است

آمار هوائی

آمار هوائی			
ساعت شش و نیم صبح	۲۵ تیر	۳۶	از اداره کل هواشناسی
« ۱۳		۲۸	درجه بالای صفر
« ۱۸ر۳۰		۳۵	درجه بالای صفر
حداکثر		۳۶	درجه بالای صفر
حداقل		۳۷ر۴	درجه بالای صفر
		۲۵ر۴	درجه بالای صفر

مقایسه: درجه حرارت تهران نسبت بروز قبل صبح یک درجه و ۶ دهم درجه و ظهر دو دهم درجه وشب دو دهم درجه کم بوده است.

حداکثر حرارت نیز نسبت بروز قبل دو دهم درجه بیشتر بوده است.

گرمترین وسردترین نقاط: در ۲۴ ساعت گذشته طبق آمار هواشناسی کشوری (مهرآباد) گرمترین نقاط ایران آبادان ۴۵ درجه بالای صفر وسردترین امکنه زنجان وهمدان با ۱۲ درجه بالای صفر بوده است.

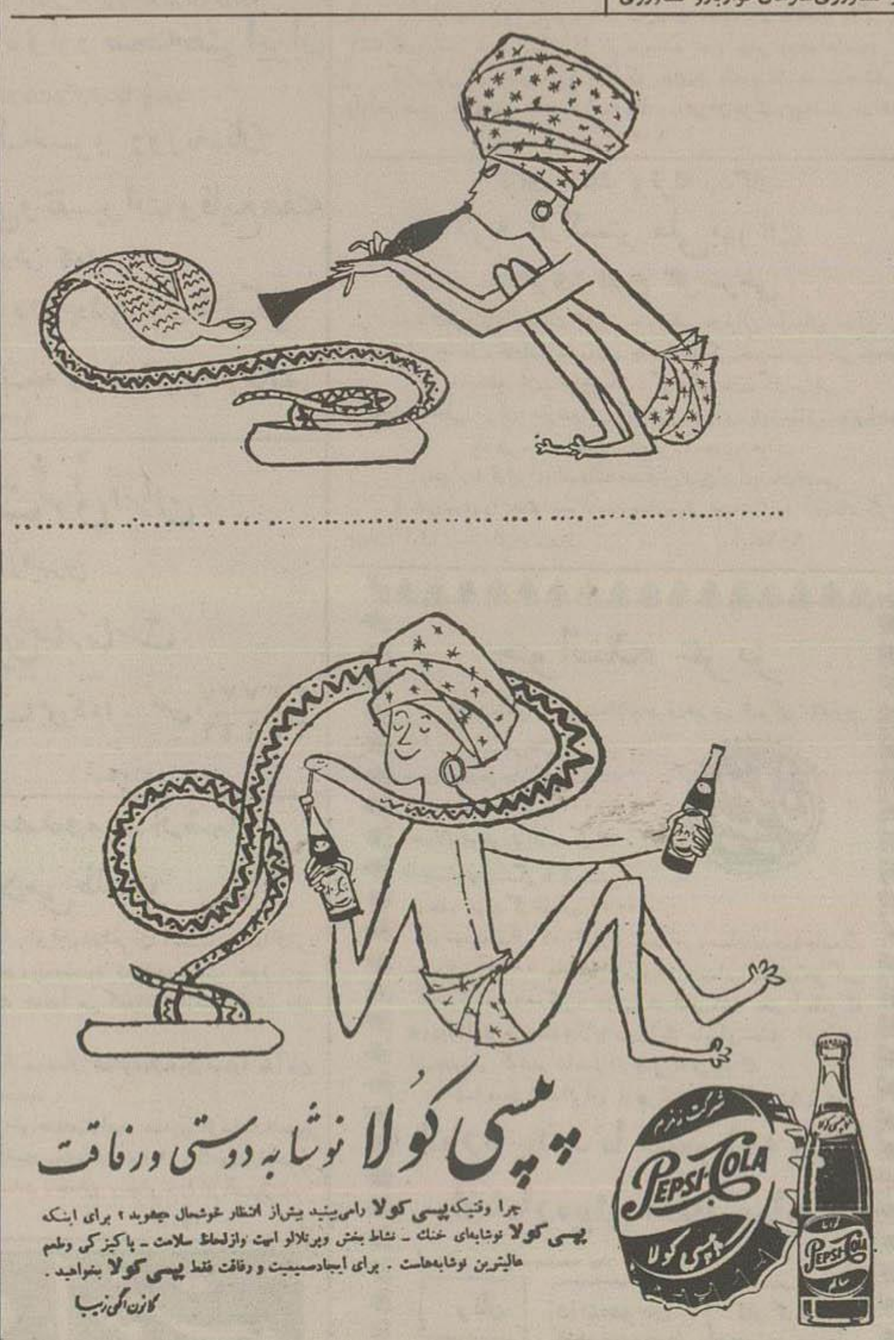

تاسیس سرویس بروات پستی و نصب صندوقهای پست

از تاریخ اول مرداد ماه در اداره پست و تلگراف وتلفن بهبهان ودفاتر آقاجاری - دزفول - شدرشاهپور - درود - وخمین سرویس بروات پستی دایر واز آن تاریخ برای نقاط مزبور بروات پستی فروخته میشود.

ضمنا از این نقاط برای شهرستانهائی که قبلا سرویس برات پستی دائر شده است برات قبول وارسال میگردد.

همچنین در مهرآباد اردستان از توابع شهرستان اصفهان ودرقریه کرو داز نقاط تابعه کرج صندوق پست نصب شده است.

بازدید اعلیحضرت شاهنشاه از مناطق زلزله‌زده

بقیه از صفحه اول

نزول اجلال فرمودند - وازسیماتی که زلزله در این مناطق وارد آورد ووضع زندگی فعلی سکنه آنها استحضار حاصل فرمودند. درزیر آب پس از مشاهده خانه های کارگران معدن وبیمارستان مقرر فرمودند سازمان برنامه در ساختمان خانه های کارگران اقدام فوری نماید از طرف رئیس معدن عرض رسید که فعلا موافقت شده معادل سه ماه حقوق هر کارگری در اختیار گذاشته شود تا خانه‌های خود را که قبلا بآنها واگذار شده تعمیر نمایند آنگاه عازم قریه آتوشدند. این راه در عمق جنگل سرسبز وخرم وباصفائی قرار دارد.

اما زندگی اهالی آتو سخت خاطر اعلیحضرت همایونی را متاثر ساخت. اطاقهای تاریک وبی نور - عدم مراعات اصول بهداشت در ساختمانها وطرز نامناسب نگاهداری مواشی و غیره.

اعلیحضرت ماتاثر به نمایندگان مازندران فرمودند آخر مگر مردم اروپا واین نقاطیکه قطعا سفر کرده‌اید ودیده‌اید غیر از همین زمین حاصلخیز ودرخت وجنگل چه دارند که زندگی آنها واین مردم باید اینهمه تفاوت داشته باشد. آنگاه اوامری صادر فرمودند که در تجدید ساختمان سعی شود حتی‌الامکان اصول بهداشت را رعایت کنند.

در این ده نیز چادرهای شیر وخورشید سرخ رسیده بود ومورد استفاده اهالی قرار گرفته بود واز برنج وشکر وپتوی ارسالی این موسسه مردم استفاده میکردند.

روز بعد اعلیحضرت همایونی با اتومبیل بقریه پرسم که در پنج فرسنگی آمل قرار دارد تشریف فرما شدند واز آنجا بوسیله اسب بطرف سنگ‌چال عزیمت فرمودند. من وآقای عمیدی نوری قدری زودتر حرکت کردیم تا در موقع تشریف فرمائی موکب شاهانه در محل حاضر باشیم. این راه هر چند در میان جنگلها ومناظر زیبا امتداد داشت اما سیار سخت وناهموار بود واسبها که شبانه روز برنج وشکر وچادر حمل کرده بودند زحمت این راه را طی میکردند.

در همین راه شکافهای متعددی روی زمینها مشاهده میشد. هر چند این شکافها عمیق نبود ولی در باره از مناطق مخصوصا پاشا کلا وحشت زا بنظر میرسید.

اعلیحضرت همایون ساعت ۱۰ روز یکشنبه بقریه کنگ رج کلاتشریف فرما شدند.

در این قریه که فقر سب چهارصد خانه داشت بکلی وبدون استثنا خانه‌ها در هم ریخته بود. آنجا دیگر حکایت ترک خوردن وشکاف برداشتن باشکستن پی ودیوار نبود خانه های خراب شده بقول استاد منوچهری منظره توقیع صاحب داشت شما معنی از امضاهای اشخاصی را ملاحظه کرده‌اید که از چند خط بلند و کوتاه در هم ریخته و نامنظم تشکیل یافته‌اند. منظره چوب وتیرهای درهم شکسته و آوار فرو ریخته همین تشبیه منوچهری را تجسم میداد وچنین بنظر میرسید که زلزله بیرحم امضای هر کبار خود را روی هر یک از بناهای آن ده نقش بسته است. در گوشه‌ای چند چادر برپا بود وزنان ده در میان آن ناهار روز را تهیه میدیدند.

مشاهده خانه‌های فرو ریخته این ده نسبتاً بزرگ چنان شاهنشاه را منقلب و متاثر ساخت که تا مدتی متحیر وبهت زده باین وضع وحشت زا وتاثر آور مینگریستند این مردم فلک زده وقتی که شاهنشاه خود را میدیدند که برای تسلای خاطر آنها و رسیدگی بحال آنان این راه‌های سخت را پیموده اند چنان اظهار وجد وشعفی میکردند وکف میزدند وهورا میکشیدند وخود را بپای شاهنشاه میافکندند که گوئی تمام مصائب را از یاد برده اند جوانی اهل همین قریه بعد از آنکه اعلیحضرت همایونی باز گشته بودند بنویسنده و آقای عمیدی نوری میگفت اوقتی که از زیر آوار در آمده بود به چهل وچند نفر را بدفن کردیم تصور نمیکردیم که دیگر زنده خواهیم ماند وزندگی خواهیم کرد وبکلی مأیوس ودست از جان شسته بودیم اما وقتی بما خبر دادند که شاهنشاه فکر ماست ودولت میخواهد بحال ما رسیدگی کند دوباره جان گرفتیم وبفکر این شدیم که زنده بمانیم تا بما برسند

این جوانک سخنی دیگر گفت که عمق روح یک ملتی را نشان میداد. او بالهجه مازندرانی وبا کمال ناراحتی وتاثر بما میگفت: «افسوس شاه که جان ما است اسب خونی نداشت ویقین در این راه ناراحت شده من قادر نیستم وصف کنم که این جوان این جمله را با چه علاقه ودلبستگی ادا میکرد. من با آنکه لهجه مازندرانی را خوب میدانم اما نمیتوانم در فارسی بگویم که او چگونه وباچه عبارتی نام شاه خود را بر زبان میآورد وبرای شاهنشاه غمخواری میکرد.

این فقط شاهنشاه نیست که در غم ملتی است
در مقابل ملتی هم هست که شاه را با جان خود برابر میداند

سپس شاهنشاه بقریه سنگ‌چال تشریف آوردند. این ده که در دامنه کوهی قرار دارد قریب یک کیلومتر طول آنست با وجودیکه عدم بادی متواری شدند واز محل رفته‌اند معهذا فعلا بیش از ۶ هزار نفر در آن ساکنند.

این جمعیت همه از مرد وزن وپیر وجوان و کودک باستقبال شاهنشاه خود آمده بودند.

اما منظره خانه‌های خراب شده ورو بهم ریخته سخت تاثر انگیز بود. در میان همین جمعیت افرادیکه تمام زن وفرزند خود را از دست داده بودند وخود ناراضی بودند که چرا از زیر آوار بیرون کشیده شدند وزنده مانده‌اند بسیار بودند.

از اثر سب اتمی در هیروشیما داستانها نقل میکنند واز جمله راجع بیک تن که سب اورا محو کرد ولی هنوز سایه‌اش بجای بود مقاله‌ها نوشته‌اند منظره حمام سنگ‌چال حکایت سایه شخصی که نیست را در مورد اثر سب اتم در ژاپون بیاد میاورد

گفتند بر سر رخت کن حمام چند دست لباس کامل بجای مانده بود وروی هر یک کلاه صاحب آن ولی همه بی‌صاحب مانده بودند از لهصاحبان آن لباسها را در زیر آوار حمام دفن کرده بود ولی بنظر میرسد که لباسها انتظار صاحبان خود را میکشیدند.

شاهنشاه پس از آنکه از دیدن این مناظر وحشت‌زا متاثر شده واز شدت این زلزله خانمان برانداز اظهار تعجب میفرمودند اوامری در تسریع ساختمان صادر فرمودند وسپس باظهار سپاس تامل که اهالی وهمچنین علیاحضرت ملکه ثریا انتظار مقدمشان را داشتند رهسپار شدند.

بنابر امر شاهنشاه کمیسیون تجدید وتعمیر ساختمانهای زلزله‌زده ماموریت یافته است که قبل از رسیدن پائیز باسرع اوقات ساختمانهای جدید بسازد و ساختمانهای قابل تعمیر را تعمیر کند.

همچنین بنابر امر همایونی مقرر شده است اعتبارات موجود فقط بمصرف تجدید ساختمانها برسد.

الحق شیر وخورشید سرخ در اقدام اولیه خود که امداد و رساندن کمک های فوری یعنی چادر وغذا ودارو بود وتوفیق شایان تحسینی حاصل کرده است وامید است در وظیفه ثانوی خود که تجدید ساختمانهاست والبته وظیفه مهمتر و مشکلتر بیست نیز موفق گردد.

جناب آقای دکتر یوسف اکبری

انتصاب شما را بریاست درمانگاه بیمارستان پهلوی سیمانه تبریک میگوییم

آ-۹۰۴۱ دکتر بنکداریان

آگهی شهرداری تهران

راجع بوصول عوارض از پپسی کولا - کوکاکولا - اسو

بموجب تصویبنامه شماره ۱۴۶۲۵ر۱-۳ر۴ر۳۶ وزارت کشور قائمقامی انجمن شهر مقرر گردید که از هر بطری پپسی کولا - کوکاکولا واسو مصرفی شهر تهران بیست وپنج دینار عوارض از تولید کنندگان بنفع شهرداری تهران دریافت شود البته وصول عوارض مزبور بهیچوجه تاثیری در نرخ فعلی نوشابه‌های فوق نداشته بلکه مشروبات مذکور نبایستی چیزی اضافه شود

آ-۱۲۳۲۶ شهردار تهران

اطلاعات

علیاحضرت ملکه از دوشیزگان مجروح عیادت کردند

ساعت پنج و نیم بعدازظهر دیروز علیاحضرت ملکه ثریا پهلوی در بیمارستان پهلوی حضور یافتند واز دوشیزگان دانش آموزی که طی حادثه سرنگون شدن اتوبوس در راه رامسر مجروح شده‌اند عیادت فرمودند. علیاحضرت ملکه از سلامت یکایك بیماران جویا شده ونسبت به آنها ابراز تفقد نمودند وشمنا ۵۰ بسته شیرینی بین بیماران توزیع فرمودند.

دراین بازدید تیمسار سرتیپ نصیری فرمانده گارد شاهنشاهی وآقای جهانیان سرپرست اداره املاك ومستغلات پهلوی همراه علیاحضرت بودند.

علیاحضرت ملکه ثریا هنگامیکه بیمارستان را ترك میکردند برای مراقبت بیشتر از بیماران اوامری به متصدیان بیمارستان صادر فرمودند.

ملاقات معلمین امریکائی با وزیر فرهنگ

ساعت ده صبح امروز هیئت ۱۳ نفری معلمین امریکائی که بتازگی برای بازدید کشورهای خاورمیانه بایران آمده‌اند با آقای دکتر مهران وزیر فرهنگ ملاقات نمودند.

وزیر فرهنگ درباره این ملاقات بخبرنگار ما اظهار داشت:

اینعده از معلمین امریکائی راجع بوضع تحصیلی درمدارس ایران سئوالاتی نمودند که بآنها توضیح لازم داده شد.

همچنین راجع بتعلیمات اجباری، تشکیل کلاسهای مبارزه با بیسوادی وطرز تدریس درمدارس عالی ودانشگاه وهمکاری وزارت فرهنگ با اداره عملیات اقتصادی امریکا مذاکراتی صورت گرفت.

آقای وزیر فرهنگ درخاتمه افزود:

رئیس این هیئت شخص مطلع وپرتجربه‌ای بود ونظریات مفیدی درباره روش تدریس اظهار میداشت.

هیئت مزبور امروز از موزه ایران باستان ودانشگاه تهران بازدید بعمل آورد و فردا تهران را ترك مینماید.

تصویب لایحه استخدامی نیروهای مسلح

عصر روز دوشنبه کمیسیون مشترك بودجه ـ کشور ـ استخدام ونظام مجلس شورایملی بریاست آقای امیر نصرت اسکندری باحضور آقایان سرلشکر زاهدی معاون وزارت جنك وسرهنك شاهانفر مشاور حقوقی وزارت جنك تشکیل جلسه داد.

گزارش سو کمیسیون مشترك در مورد رسیدگی بلایحه استخدامی نیروهای مسلح ارتش شاهنشاهی ارسالی ازمجلس سنا مطرح گردید وپس از دوساعت ونیم مذاکره وبحث درهریك ازمواد گزارش سو کمیسیون بتصویب رسید پیش بینی میشود که این لایحه فردا درجلسه علنی مجلس شورای ملی مطرح گردد.

دو عکس از بازدید اعلیحضرت همایونی وعلیاحضرت ملکه ثریا از مناطق زلزله‌زدهٔ مازندران

اعلیحضرتین هنگام بازدید ازمناطق زلزله زده شمال ـ آقایان فضائلی وعمیدی نوری نمایندگان شمال نیز در عکس دیده میشوند

اعلیحضرت همایونی هنگام بازدید ازنقاط زلزله زده لاریجان تیمسار سرلشکر انصاری وزیر راه نیز در عکس دیده میشود.

مراسم عیدغدیر در شهرستانها

طبق گزارش خبرنگاران ما ازشهرستانها بامداد روز گذشته درکلیه استانداریها وفرمانداریهای خارج ازمرکز مراسم عیدغدیر بطور رسمی انجام گرفت

دراین مراسم روسای سازمانهای دولتی وشخصیتهای مختلف شرکت داشتند.

ملاقات سیاسی

ساعت ده صبح امروز سفیر کبیر دولت عراق در ایران درکاخ وزارت امور خارجه با آقای دکتر اردلان وزیر خارجه ملاقات کرد وپیرامون مسائل مورد علاقه دو کشور مذاکراتی صورت گرفت

اوقات پذیرائی دکتر رفعت

از ۳ تا ۸ بعدازظهر درمیدان بهارستان است

آ ـ ۸۷۶۴ ۱ـ۴

وقتی دلکش عاشق میشود

ونگاه جوانی چشمش را خیره میکند قلبش را بطپش میآورد

شرح ابراهیم ای حالب و پرهیجان در شماره فردای

روشنفکر

که علاوه بر آن شرح ملاقات محرمانه

«منژیت خانم» و «آقا آنفلوآنزا»

رابقلم یکی ازباذوق ترین وپراستعدادترین نویسندگان جوان

بنظر شما میرساند و

قضاوت قطعی را درباره «سك ولگرد» و «موش خانگی»

درمعرض افکارعمومی قرار میدهد

و همچنین باطلاع شما میرساند که شصت سال قبل

چگونه سیدی بریك چهارم ایران حکومت میکرد

یك مصاحبه جالب بامقامات آلمانی وژاپونی درتهران درباره

آلمان وژاپن، دوتازه وارد صحنه نفتی ایران

باضافه آخرین اطلاعات وگزارشها درباره

زلزله ـ آنفلوآنزا ـ خسرو روزبه ـ نان

وآخرین اخبار سیاسی وتفسیرات وقایع هفته

وگزارش کامل

خنده وشادی امید در جشن روشنفکر

فردا حتما اول وقت یك نسخه روشنفکر تهیه فرمائید

آ ـ ۹۰۶۹

گلیسرین طبی

شرکت شیمیائی سازمان برنامه باطلاع وارد کنندگان وعمده فروشها ومصرف کنندگان گلیسرین طبی میرساند که محصول جدید گلیسرین طبی کارخانه گلیسرین وصابون که بانورم بین المللی تهیه شده به نرخ زیر:

جزئی فروشی هر کیلو ۸۵ ریال

عمده فروش ازیك تن به بالا هر کیلو ۷۵ »

برای فروش آماده است

خریداران می‌توانند به قسمت بازرگانی شرکت میدان بهارستان تلفن ۳۴۴۷۳ ـ ۳۷۱۹۹ مراجعه فرمایند

آ ـ ۱۱۴۳۴

وسپا کلوب ایران

نخستین گردش دسته جمعی اعضای خودرا در روز جمعه بیست وهشتم تیرماه ترتیب داده است. در روز مذکور مسابقه مارپیچ (ویراژ) بین وسپاسواران انجام خواهد شد و بنفرات اول تا سوم جایزه داده میشود

تمام دارندگان موتور اسکوتر وسپا

میتوانند برای ثبت نام وگرفتن برنامه گردش تا آخر وقت پنجشنبه ۲۷ تیرماه به

شرکت سهامی ایران خلیج

خیابان کوشك ـ مقابل هتل کاروان مراجعه ودرهمانروز نزین برای روز گردش دریافت نمایند ـ ضمنا درروز گردش کلیه اعضاء برای بهار میهمان وسپا کلوب خواهند بود

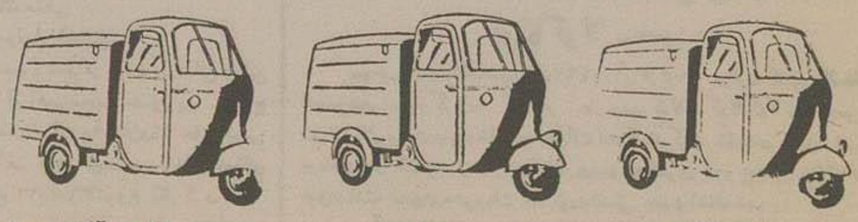

ا ـ ۱۲۳۵۴ ـ۱ (کانون آگهی نوین)

صابون رخت شوئی ایران

محصول کارخانه گلیسرین

با دوام ترین صابونهاست

مرکز پخش: شرکت سهامی فادا ـ تلفن ۳۲۷۷۷ ـ ۳۴۶۶۶

آ ـ ۱۲۱۷۴

مجروحین و مصدومین از شما استمداد می طلبند

هموطنان عزیز جمع کثیری از برادران وخواهران آسیب دیده شما که بر اثر حوادث ناگوار اخیر بشدت مجروح ومصدوم شده‌اند و سبب خونریزی زیاد در بیمارستانها دقایق آخر حیات خودرا می گذرانند ازشما استمداد می طلبند.

بشکرانه سلامت وآسایشی که دارید بمقدار ناچیزی ازخون خودرا به آنان اهداء کنید وازمرگ حتمی نجاتشان بخشید.

برای ثبت نام وانجام این کار خیر خواهانه میتوانید همه روزه ازساعت ۶ صبح تا ۶ بعدازظهر به بخش انتقال خون واقع در بیمارستان سینا «نزدیك چهارراه حسن آباد» مراجعه فرمائید وموجبات آسایش وجدان ورضای خدارا فراهم سازید.

آ ـ ۱۱۶۷۰ ۵ـ۱۵

چای فادا بنوشید

مرکز پخش: شرکت سهامی فادا ـ تلفن ۳۲۷۷۷ ـ ۳۴۶۶۶

آ ـ ۱۲۱۷۸

هر کس قبلا بگوید:

صفر، یك، دو، سه، چهار

پنج، شش، هفت، هشت و نه

کدامیك برنده جایزه یکرقمی پنجاه ریال بخت آزمائی ملی خواهد بود

هر هفته از ده ریال تا یك میلیون ریال وبیشتر جایزه خواهد برد

هزارها نفر درهر هفته فکر میکنند جایزه یکرقمی پنجاه ریالی بخت‌آزمائی ملی بچه شماره ای اصابت میکند

صدها نفر فکر میکنند مثلا به دو(۱) اصابت میکند بهمین جهت میروند وازبلیطهای شرطبندی که دارای شماره (۱) باشد خریداری مینمایند

هزارها نفر دیگر تصور میکنند مثلا شماره (۴) اصابت میکند ومیروند بلیطهائی را که دارای شماره (۴) است تهیه میکنند ده‌ها هزار نفر هم بتصور اینکه عدد مثلا (۷) برنده میشود بلیط آن عدد را میخرند و همینطور گروه زیادتر وباکمتری بلیطهای مربوط بشماره‌های دیگر از صفر تا ۹ را خریده بروی آن شرطبندی میکنند.

آنچه مسلم است بین اعداد ده گانه ازصفر تا ۹ فقط یکی برنده میشود وس واگر آن عدد مثلا (۷) باشد کلیه پولهائیکه سایرین بنام ۹ عدد داده وپیش بینی آنها غلط درآمده نصیب هزارها نفر کسانی میشود که پیش بینی آنها درست درآمده وبلیط شماره (۷) راخریده‌اند این است موضوع شرطبندی واگر کسی باشد که ده تا صد بلیط شماره (۷) خریده باشد تمام آنها برنده خواهند بود

سری اول بلیطهای شرطبندی که بهای هر یك ده ریال میباشد منتشر شد. واواخر همین هفته بشهرستانها خواهد رسید ودرتهران نیز بتدریج منتشر خواهد شد

آ ـ ۱۲۳۲۴

برای کمك بزلزله زدگان

کرو ارکستر ملی تهران

برهبری: ایرج گل سرخی

شنبه ۵ مرداد ماه ساعت ۸ ونیم بعدازظهر درسالن سینمای مولن روژ

برنامه از: هاندل ـ فورلد ـ بتهوون ـ چایکوفسکی ـ سن سانس ـ سی بلیوس ـ خاچاطوریان ـ حاج بگف ـ گریگوریان ـ گل سرخی

ترانه‌های محلی ایران: مازندرانی ـ گیلانی ـ کردی ـ خوزستانی ـ بویراحمدی بلوچی ـ آذربایجانی ـ ارمنی ـ آسوری ـ عبدی

پنج آریا ازایرای سودابه ـ وسداوش اولین اپرای زبان فارسی

کارت ورودی را میتوانید ازمغازه‌های ذیل تهیه نمائید: آی تا ـ مترو ـ جهان ـ کورد ـ سینمای مولن روژ

آ ـ ۹۰۱۵

خواننده عزیز

تعجب نکن اگر اینجا باتو حرف میزنیم «برای ما تفاوتی ندارد» مادر هر حال ودر هر صورت ودرهرجا وهر کجا باتو صحبت خواهیم کرد ..... اصولا تو «وجود تو» «زندگی تو» «اجتماع تو» «سنگ» یا کستنی باوجود وزندگی مادارد .....

توخوب میدانی که دراین راه بهمراهی ومساعدت همه جانبه‌ات نیازداریم ..... مامیخواهیم مجله امید ایران برای هر کس که آنرا بدست میگیرد جالب وخواندنی باشد یعنی آنطور که تو ودوستانت می‌پسندند ازچاپ درآید ما برای تحقق این آرزو شب وروز می کوشیم شاید بر اثر همین تلاش بود که

شماره پیش امید ایران درتهران وشهرستانها ناباب شد.

شماره جدید ما صبح شنبه بهتر ازشماره پیش انتشار مییابد.

امید ایران چند صفحه به

زنان — دانشجویان — کارگران

اختصاص داده ودرشماره آینده صورت یك مجله کامل ودلخواه همه طبقات دست بدست خواهد گشت.

آ ـ ۱۲۳۱۶

کمك بزلزله زدگان وسیله روزنامه اطلاعات

آقای یدالله اخلاقی	۲۵۰ ریال
دوشیزه سوسن شیدائی	۲۰۰ »
دوشیزه شیرین شیدائی	۲۰۰ »
آقای محمد درخشانی	۵۰۰۰ »
دوشیزه فرشید شیمی	۱۰۰۰ »

بانوصدیقه دولت آبادی ۵۰۳۵ ریال چك

دکتر محمد حسن علامه ۲۵۰ » (چك)

دوشیزه مهین موقر ۴۵ متر پارچه

توضیح

روز دوشنبه آقای حاجی علینقی کاشانچی وآقای حسن کاشانچی جمعا مبلغ بیست هزار ریال برای زلزله زدگان بروزنامه اطلاعات فرستادند که اشتباها نام فامیل آقایان کاشانی درروزنامه چاپ شده است

کمك افسران و کارمندان شهربانی باهالی آسیب دیده از زلزله

بطوری که کسب اطلاع شد نمایندگان افسران وکارمندان شهربانی در اطاق تیمسار سرلشکر علوی مقدم رئیس شهربانی کل حضور یافته واطلاع دادند که حاضرند یکروز حقوق ومزایای خودرا بمنظور کمك باهالی نواحی آسیب دیده از زلزله اختصاص ودراختیار مؤسسه شیر و خورشید سرخ ایران بگذارند.

ورود سرلشکر حجازی بتهران

تیمسار سرلشکر حجازی سفیر کبیر ایران درپاکستان بتهران وارد شد.

تیمسار حجازی درباره مسافرت خود به تهران گفت که برای انجام پاره‌ای مذاکرات پیرامون مسائل مورد علاقه دو کشور ایران وپاکستان بتهران آمده است.

امتیاز یك دبستان لغو شد

طبق اطلاع ازفرهنگ استان تهران درجلسه اخیر شورایعالی فرهنگ امتیاز دبستان پسرانه «ایران ما» در قلهك لغو شد. اداره کل فرهنگ استان تهران وسائل تحصیل دانش آموزان آن دبستان رادرقهك فراهم خواهد کرد.

رئیس اداره امور تربیتی فرهنگ استان

آقای جوادکاشانی ازطرف فرهنگ استان تهران سمت معاونت اداره امور تربیتی دانش آموزان فرهنگ استان منصوب ومشغول کارشد.

دروزارت امور خارجه

آقای معتضدی سمت واستمسفارت کبرای ایران درجده منصوب گردید.

آقای محمد قوام که خبر انتصاب وی بسمت رایزن درسفارت کبرای ایران در مادرید باطلاع خوانندگان رسیده بود فردا تهران را بعزم محل ماموریت خویش ترك خواهد کرد.

تاسیس مدارس حرفه ای

بقرار اطلاع ازطرف وزارت فرهنگ درسال تحصیلی آینده مدارس حرفه‌ای متنوعی درسراسر کشور تاسیس می‌یابد و اداره مخصوصی بنام تعلیمات حرفه‌ای آن مدارس را اداره خواهد کرد.

فرمانده سپاه دوم در تهران

امروز اطلاع حاصل شد که تیمسار سرلشکر شیروانی فرمانده سپاه دوم بزنجان برای گزارش اموزمربوطه وارد تهران گردیده است

وی پس از انجام این امر بمرکز فرماندهی خود مراجعت خواهد کرد.