تقاضای برژنف از نیکسون

اسرائیل را تحت فشار بگذارید

بورقیبه گفت : اسرائیل روزی از سیاست فعلی خود پشیمان میشود

اوضاع در مرزهای لبنان و سوریه بشدت وخیم شد

برژنف سماور و قوری به نیکسون هدیه داد

یك سرویس استکان نعلبکی ، یك قالی و یك طاقه شال از جمله هدایای برژنف به نیکسون و همسرش بود .

نیکسون یك اتومبیل لینکلن به برژنف هدیه داد .

پرداخت اشتباه محاسبه سالهای ۲۹ و ۳۰ در بودجه سال ۵۳ منظور میشود

در صفحه آخر

۲۴ صفحه

اطلاعات

چهارشنبه ۳۰ خرداد ماه ۱۳۵۲ ـ شماره ۱۴۱۳۰ تکشماره ۵ ریال

بیمه کارگران ساختمانی تصویب شد

* صاحبان ساختمان برای هر متر مربع زیربنا مبلغ سه ریال بعنوان حق بیمه سپرده بانکی می‌پردازند

در صفحه ٤

۲۶ هزار دختر وزن در کنکور شرکت کرده‌اند

در صفحه ۲۱



نخست‌وزیر اردن گفت : سادات ناچار است در تابستان جاری به اسرائیل حمله کند

لئونیدبرژنف وریچاردنیکسون کنارهم درباغچه جنوبی کاخ سفید واشنگتن دیده می‌شوند . « عکس رادیوئی اطلاعات »

در صفحه ۲

کتاب سبز وزارت خارجه ایران منتشر شد

بطول ۱۲ کیلومتر برای ساختن بولوار

خانه‌های حریم راه‌آهن تهران خریداری میشود

در صفحه آخر

گمرک تهران به کرج منتقل میشود

* در ایستگاه کردان کرج چند رشته راه‌آهن تازه ایجاد میشود

* گمرکخانه جدید تهران بیش از ۵ میلیون متر مربع مساحت خواهد داشت .

در صفحه ٤

تهران در بحران روابط با عراق روش تازه‌ای در پیش گرفت

هواپیما های عراقی سال گذشته چندین بار به قلمرو ایران تجاوز ویك قریه مرزی را بمباران کردند

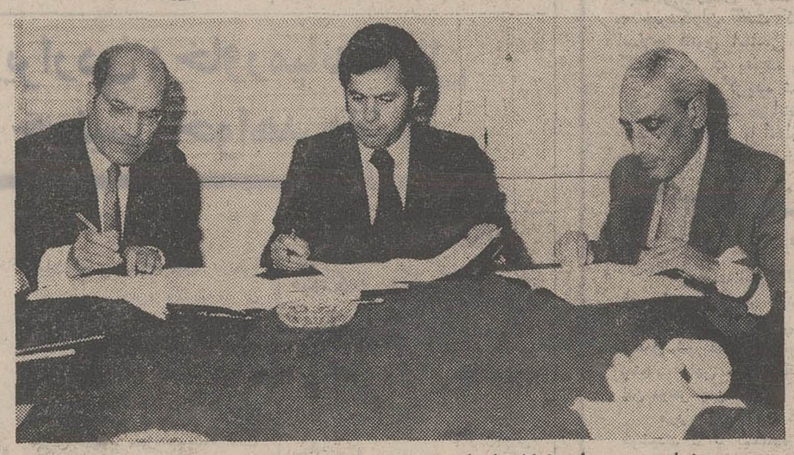
در صفحه ۲۱

با انعقاد قرارداد اخذ وام از شرکت مالی بین‌المللی

سهام کارخانجات ایران ناسیونال قابل پذیرش در بورسهای جهانی شد

* ایران ناسیونال انواع قسمت‌های متحرکه اتومبیل مانند موتور ، گیربوکس، دیفرانسیال و قسمت های دیگری را در ایران خواهد ساخت .

* رئیس قسمت سرمایه گذاری شرکت مالی بین‌المللی گفت : مدیریت صحیح ، روابط انسانی مدیر با کارکنان و سرعت پیشرفت کارخانجات ایران ناسیونال اعجاب انگیز است . درصفحه ۲۱



محمود خیامی مدیر عامل کارخانجات صنعتی ایران‌ناسیونال (نفروسط) و شریف حسن‌رئیس قسمت سرمایه گذاری شرکت‌مالی بین‌المللی در حوزه آسیاوآفریقا (نفر سمت راست) و ابوالقاسم خردجو مدیر عامل بانک توسعه صنعتی و معدنی ایران (بعنوان ناظر) قرار داد پرداخت ۱۱ میلیون دلار وام شرکت را به کارخانجات ایران ناسیونال امضاء کردند.

ابوالقاسم خردجو : فقط در سال ۱۳۵۱

معاملات بورس ۵۶ درصد از مجموع معاملات چهارساله آن بیشتر بود

بورس اوراق بهادار در سال گذشته سود داشت

در صفحه ۱۷

آگهی قبول درخواست سفرحج

شرح در صفحه ۱۵

جشن فارغ‌التحصیلی سال آموزشی ۵۲-۱۳۵۱ دانشسرای عالی

از فارغ‌التحصیلان سال آموزشی ۵۲ ـ ۱۳۵۱ دانشسرایعالی خواهشمند است روز ششم تیرماه برای دریافت کارت شرکت در جشن فارغ‌التحصیلی به گروههای مربوطه مراجعه نمایند .

امور دانشجویی دانشسرایعالی

با اندوه فراوان بدین‌وسیله مرگ جانگداز سرهنگ جهانشاه سالاری را باطلاع دوستان و بستگان می‌رساند. مجلس ترحیم‌زنانه ومردانه آن‌فقید عزیزروزجمعه ۵۲/۴/۱ از ساعت ۹ تا ۱۱ صبح در خانقاه صفی علیشاه برگزار می‌گردد .

شهین بهرامی (سالاری). سرهنگ محمدقلی سالاری. سرهنگ علیرضا بهرامی .

سرکار علیه بانو شهین سالاری

با اندوه فراوان ازطرف انجمن شهر مسجدسلیمان وفات سرکار سرهنگ جهانشاه سالاری خدمتگزار مردم این منطقه را تسلیت عرض نموده سلامتی بازماندگان آن فقید سعید را ازخداوند متعال مسئلت مینمائیم.

رئیس انجمن شهر مسجد سلیمان ـ سرهنگ مخاطب رفیعی

هیئت مدیره و کارکنان شرکت نفت ایران پان‌آمریکن

بانهایت تاسف و تاثر فقدان اسف انگیز شادروان ناوسروان فریدون شاهنده را بمخانواده محترم شاهنده تسلیت‌میگویند

سرکار علیه بانو شهین سالاری

باندوه فراوان از طرف مردم شهر مسجد سلیمان‌درگذشت فقید سعید سرکار سرهنگ جهانشاه سالاری را تسلیت عرض مینمایم . شهردار مسجد سلیمان ـ ایرج هاشمی

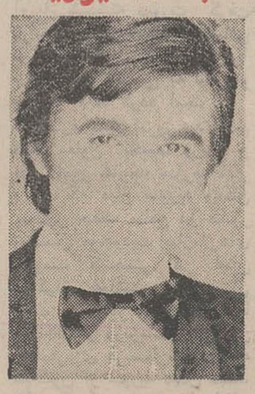
آگهی بطالبین خرید اراضی طرح شهرسازی رامسر

شرح در صفحه آخر

پذیرش دانشجو برای دوره های فوق‌لیسانس دانشکده مهندسی برق

در صفحه ۱۰

گلهای همیشه بهار در باکارا میروینند



عارف

سلطان قلب ها

از دوشنبه ٤ تیر در برنامه جدید

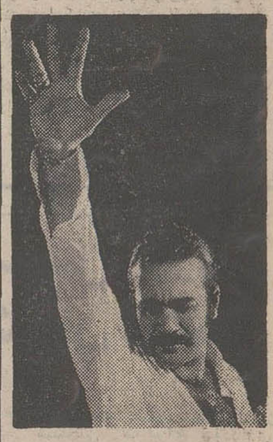
باکارا

فقط بمدت ۱۵ شب

تلفن های رزرو ۶۲۵۱۷۷ ـ ۶۲۸۲۰۸

متل وکازینو ساحلی شکوفه نو ۵ کیلومتری چالوس به رامسر با بهترین وسائل آسایش آماده پذیرائی است

گلهای همیشه بهار در باکارا میروینند



فریدون فرخزاد

بزرگترین شومن ایران در برنامه جدید

باکارا

از دوشنبه ٤ تیر

تلفن های رزرو ۶۲۵۱۷۷ ـ ۶۲۸۲۰۸

متل وکازینو ساحلی شکوفه نو ۵ کیلومتری چالوس به رامسر با بهترین وسائل آسایش آماده پذیرائی است

اطلاعیه

کورش، برای شمارش موجودی سالیانه

روز شنبه دوم تیرماه تعطیل میباشد

سوپر مارکت و سلف سرویس

مطابق معمول ۹ صبح تا ۹ شب باز است

مرکز پزشکی فیروزگر برای تحصیل در آموزشگاه بهیاری دانش‌آموز می‌پذیرد

شرح در صفحه ۱۰

امشب و فردا شب در

(کازینو آبعلی)

مهستی ـ کورس سرهنگ‌زاده

تلفن رزرو : ۲۸ـ۸۹۰۰۲۶

دعوت از شرکت کنندگان در آزمایشات ورودی دانشکده افسری نیروی دریائی شاهنشاهی

صفحه ۱۵ را مطالعه فرمائید

آگهی استخدام تکنیسین (ساختمان ـ تأسیسات) در مهندسی ـ نیروی هوائی شاهنشاهی

شرح در صفحه ۲۰

برژنف: بسیاری از محدودیت‌های مهاجرت یهودیان شوروی برطرف شده

واشنگتن ـ پرزیدنت نیکسون و لئونید برژنف امروز نیز گفتگوهای خود را پیرامون مسائل مورد علاقه دو کشور دنبال کردند.

دومین جلسه کنفرانس عالی واشنگتن بعلت طولانی شدن گفتگو هم دبیر کل حزب کمونیست شوروی با سناتور های امریکائی چهل و پنج دقیقه دیرتر از موعد مقرر (۱۵ دقیقه بعد از نیمه شب بوقت تهران) تشکیل شد .

در این جلسه که مسائل اقتصادی مورد بررسی قرار گرفت علاوه بر نیکسون و برژنف از جانب امریکا ویلیام راجرز ، هنری کی‌سینجر، جان کانالی مشاور کاخ سفید واز طرف شوروی آندره گرومیکو ، اناتولی دوبرینی سفیر شوروی در واشنگتن ، نیکلا پاتولیچف» وزیر بازرگانی خارجی و دو کارمند عالی رتبه دیگر شرکت داشتند .

برژنف قبل از شرکت در دومین جلسه مذاکرات ناهار را باعضای کنیسیون خارجی مجلس مشاور کاخ ، «بارهاوس» صرف کرد و مدت زیادی درباره مزایای همکاری اقتصادی امریکا و شوروی با سناتور ها سخن گفت : در این مذاکرات که سه ساعت و نیم طول کشید در حالیکه برژنف میکوشید توجه سناتور ها را بتوسعه روابط اقتصادی و بازرگانی امریکا جلب کند اعضای کمیسیون خارجی مجلس پیوسته مسئله سرنوشت یهودیان شوروی را پیش می ـ کشیدند.

کلیه کسانی که در مجلس ناهار «بارهاوس» شرکت داشتند ازجمله سناتور ویلیام فولبرایت رئیس کمیسیون امور خارجی و سناتور هوبرت همفری ، جاکوب جاویتس و «ادموندموسکی» درپایان مذاکرات اظهار داشتند که روش جدی و درعین حال صمیمانه و میانه‌روی رهبر شوروی آنها را بشدت تحت تاثیر قرار داده است .

پس از ناهار برژنف یک ساعت در باره هدف های شوروی در مناسباتش با امریکا و یک ساعت پیرامون طرحهای اقتصادی شوروی سخن گفت و یک ساعت دیگررا به توضیح درباره خلع سلاح و سیاست اختصاص داد .

طبق اظهار سناتور «گیل‌مکگی» برژنف درتمام مدت توضیحات خود درباره اینکه امریکا و شوروی باید متقابلا امتیازاتی برای یکدیگر قائل شوند یا فشاری میکرد و عقیده داشت که تنها از این راه دو کشور میتوانند از بهبودروابط بایکدیگر استفاده کنند .

در پایان توضیحات برژنف ، سناتور جاویتس مسئله حق یهودیان شوروی رابرای مهاجرت باسرائیل مطرح کرد . دبیر کل حزب کمونیست شوروی که قبلا می ـ دانست این مسئله از طرف سناتور ها مطرح خواهد شد از جیب خود مقادیر زیادی آمار واسناد خارج کرد تابه سناتور ها نشان دهد که بسیاری از محدودیت های مربوط به مهاجرت یهودیان باسرائیل برطرف شده است .

اکثریت سناتور هائی که در این بحث شرکت داشتند ، با دادن اعتبارات بازرگانی بشوروی و استفاده این کشور از حقوق و مزایای دول «کامله‌الوداد» تاوقتی که شوروی محدودیت مهاجرت یهودیان را باسرائیل بطور کامل برطرف نکرده است مخالفند .

برژنف به سناتور ها توضیح‌داد که از یازده هزار و چهارصد یهودی که درخواست مهاجرت به اسرائیل کرده‌اند به ده هزار و یکصد نفرآنها اجازه مهاجرت‌داده شده است.

و اضافه کرد که به ۲۵۸ نفر دیگر که قبلا درخواست آنها رد شده بود قبل از حرکت وی به امریکا اجازه مهاجرت داده شده است . ۱۴۹ درخواست دیگر که قبلا بعلل امنیت ملی رد شده بود اکنون تحت بررسی مجدد قرار گرفته است باآینکه برژنف‌توانست دراین جلسه سناتور های‌امریکائی را به لزوم همکاری دو کشورقانع کند معذلک هنوز معلوم نیست که کنگره بادرخواست های پرزیدنت نیکسون در مورد دادن اعتبارات بازرگانی وحقوق‌دول کامله الوداد بشوروی موافقت خواهد کرد یا خیر .

پس‌از پایان‌دومین جلسه‌کنفرانس عالی که یک ساعت و چهل وپنج دقیقه طول کشید نیکسون و برژنف از کاخ سفید خارج شده و برای صرف شام درروی رودخانه «پوتوماک» وادامه مذاکرات سوار کشتی تفریحی رئیس جمهوری شدند. صرف شام در کشتی در برنامه قبلی ملاقات نیکسون و برژنف پیش‌بینی نشده بود .

وزیران امور خارجه دو کشورو چند تن از مشاوران دو طرف همراه سران دو کشور بودند .

بلافاصله پس از صرف شام نیکسون و برژنف و مشاوران‌آنها با هلیکوپتر عازم «کمپ‌دیوید»شدند و گفتگو های سران دو کشور ،تا روز پنجشنبه در آنجا ادامه پیدا خواهد کرد .

گرمای سخت مامور محافظ ملکه الیزابت را بیهوش کرد



موج گرمای سخت انگلستان رافراگرفته است بطوریکه دیروز یکی‌از اعضای گارد سلطنتی هنگامی که‌ملکه‌الیزابت‌وهمسرش در یک مراسم‌مذهبی در کلیسای سنت جرج شرکت‌کرده‌بودند از شدت گرما بیهوش شدو در حال نگهبانی روی‌پله‌های کلیسا افتاد. دیگر افراد گارد بدون توجه باین واقعه به نگهبانی خود ادامه دادند. عکس رادیوئی اطلاعات

برای تخلیه سرزمین های عربی :

برژنف‌از نیکسون خواست اسرائیل‌راتحت‌فشارقراردهد

قاهره ـ گزارش‌هائی که از واشنگتن می رسد حاکی است که لئونید برژنف مسئله خاورمیانه رادر گفتگو های خود بانیکسون مطرح کرده‌وازنیکسون‌خواسته است‌اسرائیل را برای تخلیه سرزمین های اشغالی اعراب تحت فشار قرار دهد. همین گزارش ها حاکی است که مصریها با ناامیدی به مذاکرات سران امریکاو شوروی چشم دوخته‌اند و باآنکه انتظار نتیجه مثبتی را از این مذاکرات ندارند با دقت جریان آن را دنبال میکنند.

روزنامه الاهرام چاپ قاهره دیروز نوشت که مسئله خاورمیانه فردا بطور اساسی در مذاکرات امریکاوشوروی‌مطرح‌میشود واتحاد شوروی درمذاکرات جاری لئونیدبرژنف دبیر کل حزب کمونیست این کشور با ریچارد نیکسون رئیس جمهور آمریکا در واشنگتن پافشاری خواهد کردکه‌اسرائیل تمام اراضی اشغال شده اعراب را تخلیه کند. الاهرام ضمن یک گزارش تلگرافی که از واشنگتن فرستاده شده اضافه کرده است که سران آمریکا و شوروی مذاکرات خودرادر باره مسائل خاورمیانه‌ازروز پنجشنبه آغازخواهند کرد. الاهرام نوشته است در مرحله دوم کی‌سینجرو گرومیکو در باره خاورمیانه‌گفتگو خواهند کرد.

الاهرام نظرات دولت شوروی رادر زمینه مسائل خاور میانه بشرح زیر خلاصه کرده است:

۱ـ اسرائیل باید اراضی اشغال شده اعراب را بطور کامل تخلیه کند.

۲ـ شوروی آماده است تا وعده‌ای راکه در قبال تخلیه‌آنی‌اراضی اشغال شده‌اعراب از طرف اسرائیل به دوابر قدرت آمریکا و شوروی داده خواهد شد دریافت و قبول کند.

الاهرام خاطر نشان کرده است که بااینحال دولت آمریکا اصراردارد‌که اگر شوروی‌مایل است مذاکره‌ای بااسرائیل انجام دهد باید راسا به‌اینکار ببردازد واز آمریکا انتظار نداشته باشد که در نقش میانجی عمل کند.

آمریکائیان استدلال میکنند که برای آنها غیر ممکن است که اسرائیل را برای تخلیه اراضی اشغال شده اعراب تحت فشار قرار دهند واگر واقعا امیدی برای تحقق یافتن خواستهای شوروی در این زمینه وجود داشته باشد این امید تنها بعد از انتخابات آینده اسرائیل جامه‌عمل خواهد پوشید.

در مورد مسابقه تسلیحاتی در خاورمیانه روزنامه نیمه رسمی الاهرام‌مینویسد : آمریکا حاضر است قول بدهد که سلاحهایی که به ممالک خاورمیانه تحویل میدهدبرضد کشور های عرب‌مورداستفاده قرار نخواهند گرفت. کشورهایی نظیر عربستان سعودی و کویت که یاتاکنون قرارداد های خرید اسلحه با آمریکا منعقد کرده‌اند و یا سرگرم مذاکره برای انجام چنین معاملاتی با آمریکا هستند وعده داده‌اند که از سلاحهای مذکور برای مقاصد دفاعی استفاده خواهند کرد و آنها را برضد عراق یایمن جنوبی بکارنخواهند برد.

روزنامه الاخبار ضمن گزارش دیگری خاطر نشان کرده است‌که‌انورسادات‌رئیس‌جمهوری مصر در آینده‌نزدیک بارهبران سیاسی‌کشور های‌مختلف‌درباره‌اوضاع خاورمیانه مذاکراتی انجام خواهد داد .

امریکاوشوروی ۴قرارداد امضاء کردند

واشنگتن ـ دیروز امریکاو شوروی چهار قرارداد درباره همکاری در زمینه‌های کشاورزی مبادلات فرهنگی اقیانوس‌نگاری و حمل و نقل امضاء کردند .

این قراردادها را ویلیام راجرز به نمایندگی از طرف امریکا و اندره گرومیکو از جانب شوروی امضاء کردند .

پرزیدنت نیکسون و لئونید برژنف‌در مراسم امضای این قرارداد ها که در کاخ وزارت امور خارجه امریکا برگزار شد شرکت داشتند . این قرارداد ها که در چهارچوب تصمیمات ماه مه ۱۹۷۲شوروی و امریکا امضاء شدنخستین نتیجه‌کنفرانس عالی واشنگتن بشمار میرود .

مهمترین این قرارداد ها قراردادمربوط به همکاری کشاورزی دو کشوراست‌که در آن مبادله اطلاعات بین امریکاوشوروی درباره پیش‌بینی محصول ، مصرف‌تقاضا و خرید غله در نظر گرفته شده است‌امریکا به موجب این قرارداد در تحویل‌احتیاجات بازار شوروی و شرایط آب و هوای مناطق تولید غله را در نظر خواهدگرفت.

در قرارداد همچنین مبادله اطلاعات فنی برای تسهیل و توسعه تربیت دام‌در اتحاد جماهیر شوروی و مکانیزه کردن تولیدات کشاورزی‌درنظر گرفته شده‌است. امریکائی ها نیز بنوبه خود از شوروی انواع گیاه ها و رستنی ها بمنظور تجسسات زیست شناسی دریافت خواهند کرد .

در قرارداد مربوط به همکاری فرهنگی افزایش مبادله دانشجویان ،پژوهشگران، استادان و هنرمندان در نظر گرفته شده است .

بموجب این قرارداد که تا سال۱۹۷۶ بقوت خود باقی خواهد ماند مبادله‌تروپ های تئاتر ، ارکستر و سولیست ها اندکی افزایش خواهد یافت .

قرارداد اقیانوس نگاری شامل‌مبادله اطلاعات درباره وضع‌اقیانوس ها و اوضاع جوی بمنظور پیش بینی آب و هوا برای مدت طولانی میباشد . دو کشور ضمنا درباره اکتشافات زیر زمینی در قعراقیانوس ها با یکدیگر همکاری خواهد کرد .

در قرارداد حمل و نقل امریکا و شوروی نیز مبادله اطلاعات کارشناسان‌در زمینه ساختمان پل ها ، تونل ها ،بویژه‌در مناطق سردسیر ، خودکارکردن راه‌آهن‌ها، مسائل امنیتی هواپیما ها، جلوگیری از تصادفات هوائی ، مسائلی که بکارافتادن هواپیماهای مافوق صوت بوجودمیاورند و مسائل مربوط به امنیت جاده ها پیش بینی شده است .

کویت و بحرین قرارداد اقتصادی امضاء کردند

کویت ـ یک‌قرارداد اقتصادی ، فرهنگی و تبلیغاتی میان کویت و دولت بحرین بامضاء رسید. وزیران امور خارجه دوکشور کویت و بحرین این قرارداد را امضاء کردند .

شیخ محمدبن مبارک‌آل‌خلیفه وزیرامور خارجه و کفیل‌وزارت اطلاعات بحرین پس از امضای این قرارداد اظهار داشت که همکاری دو دولت در زمینه‌های اقتصادی ، فرهنگی و تبلیغاتی بسود هر دو ملت است، سپس وزیر امور خارجه کویت طی سخنانی گفت دولت کویت‌متذکر شده که صلح و امنیت منطقه خلیج فارس بعهده ساکنان این منطقه بدون دخالت خارجیان است و کویت دست در دست مردمان تمام این منطقه‌میگذارد واز آنهامیخواهد که مسئولیت این منطقه را بعهده بگیرند .

وی اضافه کرد ما امیدواریم که در آینده نزدیک کشورهای واقع در منطقه خلیج فارس را در یک رای مشترک و وحدت کامل مشاهده کنیم که باهمدیگر همکاری بیشتری داشته‌باشند.

اوضاع درمرز لبنان واسرائیل بشدت وخیم شد

صیدا ـ هواپیما های نیروی هوائی اسرائیل دیروز چندبار برفراز نواحی جنوبی خاک لبنان پرواز کردند. این‌پروازها تاساعت یازده‌دیشب‌مکررا ادامه یافت و جنگنده های اسرائیلی گاهی تا مناطق غربی و مرکزی لبنان پیش رفتند .

بدنبال این اقدام اسرائیل ارتش لبنان برای حفظ نقاط مهم دست به‌اقدامات احتیاطی زد و چریک های فلسطینی نیز برای مقابله با تجاوز اسرائیل بحال آماده‌باش کامل درآمدند. پرواز های مکرر هواپیما های اسرائیل در آسمان‌لبنان اوضاع را در لبنان و مرز های دو کشور بشدت بحرانی کرده است .

روزنامه الحیات‌چاپ بیروت در شماره امروز خود گزارش داد که ارتش لبنان از شب گذشته برای آمادگی جهت مقابله باحملات احتمالی‌اسرائیل دست به یک سلسله نقل و انتقالات زده است .

این روزنامه نوشته است که این نقل‌وانتقالات بدنبال‌دریافت گزارش هائی مبنی‌بر اینکه اسرائیل قصد دارد در منطقه نافوره و صیدا واقع‌در سواحل لبنان نیرو پیاده کند صورت گرفته است .

الحیات در عین حال‌نوشته است که نیرو های اسرائیل در طول مرز های این کشور با لبنان تقویت شده است بطوری که سربازان‌اسرائیلی کشاورزان لبنانی را در مرز های مشترک از انجام کار های روزمره بازداشته‌اند .

الحیات اضافه میکند که یک واحد گشتی اسرائیلی شب گذشته به یک شهر مرزی‌لبنان واقع در جنوب‌این کشور رخنه کرد و گلوله‌هائی نیز بسوی‌این شهر شلیک شد .

دولت قوی

سلیمان فرنجیه رئیس‌جمهوری لبنان آخرین تماس‌ها و مشورت های خود را برای تشکیل‌دولت جدید پایان داد و نخست وزیر جدید تا چند ساعت دیگر اعلام می شود . درحالی که روزنامه های لبنان همچنان گزارش‌می دهندکه اسرائیل‌نیروهای زیادی در نزدیکی مرز سوریه ولبنان متمرکز کرده است .

امین‌حافظ نخست وزیرلبنان هفته پیش استعفا کرد . یکی از روزنامه های‌امروز بیروت‌نوشته است که لبنان احتیاج به دولت نیرومندی دارد که بتواند از عهده اوضاع کنونی و یابحران های اسرائیل به لبنان که در آوریل گذشته صورت گرفت برآید .چندروزنامه دیگر لبنانی نوشته‌اند که اسرائیل خود را برای حمله وسیعی به لبنان و سوریه آماده کرده است .

از طرف دیگر امروز عبدالحلیم خدام معاون نخست وزیر و وزیر امور خارجه سوریه‌اظهار داشت که میان سوریه ولبنان بمنظور حفظ منافع دو کشور وتضمین موجودیت سازمان‌های مقاومت فلسطینی در لبنان مذاکراتی هم‌اکنون در جریان است . وی در ملاقات خود با هشام‌الناظر وزیرمشاور درامور برنامه‌ریزی عربستان‌سعودی که هم‌اکنون از سوریه دیدن میکند تاکید کردکه سوریه‌منافع لبنان و سازمان‌های‌مقاومت فلسطینی را درنظر دارد .

وی گفت با هشام‌الناظر اوضاع جهان عرب بویژه بحران لبنان و سوریه ونیز مسائل موردعلاقه سوریه و عربستان سعودی را مورد بررسی قرار داده است.

نخست‌وزیراردن : خاورمیانه‌امسال تابستان خونینی خواهد داشت

عمان زیدالرفاعی‌نخست‌وزیر اردن در مصاحبه‌ای با مجله کوئیک آلمان اعلام کرد که تابستان امسال مصربه اسرائیل حمله خواهدکرد. زیرا دولت مصر چاره‌ای‌جزاینکار ندارد .نخست وزیر اردن گفت سادات اگر بخواهد حیثیت خودرا حفظ‌کند باید همانطور که گفته برای آزادی مناطق اشغالی وارد جنگ شوداز طرف دیگر اکنون ارتش مصر نیروی بزرگی‌دراطراف کانال‌سوئز متمرکز کرده است که‌نمی تواند مدت زیادی عاطل‌وباطل بماند.

نخست‌وزیر اردن‌گفت امسال‌خاورمیانه تابستان خونینی خواهد داشت.

عبدالمنعم رفاعی نخست‌وزیر سابق اردن که‌بعنوان نماینده شخصی ملک حسین وارد قاهره شده است به گفتگوهائی بارهبران مصر بمنظور برقراری روابط عادی بین دو کشور ادامه میدهد .

روزنامه « لوریان‌لوژور » در شماره امروز خود نوشته است رفاعی ماموریت بسیار دشوار و حساسی بعهده دارد و در صورت موفقیت اردن باردیگر در جهان عرب از انزوای سیاسی خارج خواهد شد .

پیشنهاد هائی که عبدالمنعم‌رفاعی به رهبران مصر تسلیم می کند ظاهرا شبیه پیشنهاد هائی‌است‌که زیدالرفاعی نخست‌وزیر اردن در دیدار محرمانه خود از دمشق با مقامات سوریه در میان گذاشت.

بنابگزارش « لوریان‌لوژور » زیدالرفاعی در مذاکرات‌سری‌خود بارهبران سوریه پیشنهادکرده‌است که طرح ملک‌حسین درباره تاسیس کشور سلطنتی عرب متحده ازاردن وفلسطین بمورد اجرا گذاشته‌شود ودر عوض اردن متعهد میشود که حفاظت از جناح جنوبی سوریه را در منطقه استراتژیکی « امقیس» در برابر حملات اسرائیل بعهده بگیرد.

دولت اردن همچنین‌متعهد میشود از بنادر «ترتوس» ولاذقیه برای تجارت خارجی خود استفاده کرده وبه تبلیغات خصمانه علیه رژیم دمشق پایان دهد .

روزنامه « لوریان‌لوژور » اضافه کرده است این پیشنهاد از طرف رهبران سوریه پذیرفته نشده است زیرا حزب حاکم بعث معتقد است که نمی تواند از اتحادخود باجناح چپ سوریه و سازمان مقاومت فلسطین بخاطر عملی کردن طرحی که سرنوشت آن نامعلوم است چشم بپوشد .

ولی رهبران مصر ممکن است پیشنهاد مشابهی را که از طرف عبدالمنعم رفاعی برای عادی‌کردن روابط دوکشور مطرح میشود بپذیرند .

« لوریان‌لوژور» یادآور میشود که از نظر رهبران مصرطرح‌کشور عربی متحده « اردن وفلسطین » یک راه‌حل قطعی برای مسئله فلسطین نیست زیرا در این طرح وجود یک نهضت‌خودمختار‌نمایندگان مردم فلسطین که از سال ۱۹۶۷ بوجود آمده درنظر گرفته نشده است.

مصر خواستار تشکیل یك کشور فلسطین شد

کینهاك ـ محمد حسن‌زیات وزیر امور خارجه مصر که اکنون در کینهاك بسر می‌برد در یك مصاحبه تلویزیونی تاکید کرد که مصر هرگز براه‌حل جزئی اختلافات خودبا اسرائیل تن در نخواهد داد . زیات گفت مصر هنگامی‌حاضر بمذاکره با اسرائیل خواهد شد که دولت تل‌اویو متعهد شود نیرو های خود را ازکلیه سرزمین های اشغالی‌خارج کند.

وزیر امور خارجه مصر ضمن بحث از قطعنامه شماره ۲۴۲ شورای امنیت گفت مرز های این کشور نیز باید ازهرگونه تجاوز خارجی مصون بماند . زیات همچنین اظهار امیدواری کرد که فلسطینی ها بتوانند کشوری برای خود بوجود بیاورند .

زیات دیروز مدتی با وزیر امور خارجه دانمارك پیرامون آخرین تحولات‌خاورمیانه گفتگو کرد و قرار است روز پنجشنبه کپنهاك را ترك گوید .

روزنامه نویس شوروی در روزنامه اسرائیلی مقاله نوشت

تل‌آویو ـ رویتر ـ ویکتورلوئی روزنامه نگار شوروی که هفته گذشته برای حضور در مجمع بین‌المللی روزنامه‌نگاران بتل‌آویل آمده است طی مقاله‌ای درروزنامه یدیوت آهار ونوت نوشته است‌که ملاقات برژنف و نیکسون ثمربخش خواهد بود و ممکن است‌به‌امضاء موافقتنامه‌ای برای منع جنگ هسته‌ای منجر شود .

ویکتورلوئی که بخاطر مناسبات نزدیک خودبامحافل حاکم‌شوروی معروف است گفت اتحاد شوروی و ایالات متحده آمریکا شایدتنها کشور هائی باشند که به نتیجه وحشتناك یک جنگ هسته‌ای و مسئولیت این دو کشور در قبال جهان آگاهی داشته باشند . او گفت بموجب اصول اساسی که‌در مورد آن ، سال گذشته بین نیکسون و برژنف در مسکو توافق حاصل شد هیچ چیزی نمیتواند جایگزین همزیستی مسالمت آمیز باشد و همه کوششها باید برای جلوگیری از برخوردنظامی مستقیم وجنگ هسته‌ای درهر نقطه‌ای از جهان بکاررود .

پرون امروز درمیان سیل امواج انسانی به آرژانتین بازمیگردد

بوئنوس آیرس ـ ژنرال دومینگو خوان پرون رهبر سیاسی سالخورده آرژانتین و رئیس جمهوری پیشین این کشور امروز «چهارشنبه»تقریبا بعد از ۱۸ سال تبعید و دوری از وطن فاتحانه به کشور خود باز می گردد در آستانه این بازگشت ظفرمندانه که در سراسر آرژانتین بنام دومین بازگشت شهرت یافته است کمتر کسی در این کشورتردید دارد که پرون‌باردیگرفرمانروای واقعی آرژانتین خواهد بود .

پرون قرار است در معیت هکتور کامپورا رئیس‌جمهوری جدید آرژانتین که یکی از وفادار ترین یاران و پیروان او است از مادرید که مدت ۱۳ سال اقامتگاه وی در سال های غریبی بوده است‌باهواپیما وارد بوئنوس آیرس شود . هکتور کامپورا که زمامداری خود را از ماه گذشته آغاز کرده‌درانتخابات اخیرآرژانتین زیر پرچم پرونیستها به ریاست جمهوری رسیده است .

خود پرون که به لقب «مرد بزرك» نیز در کشورش‌شهرت دارد از ۱۹۴۶ تا هنگامی که دولتش بوسیله یك کودتای نظامی سرنگون شد برآرژانتین فرمانروایی کرده است .

از چندین روز پیش ده ها هزار نفر از اطراف و اکناف کشور پهناور آرژانتین که مساحت آن برای نیمی از تمام اروپا است با هواپیما ها و قطار ها واتوبوس ها وکامیون ها واتومبیلهای‌شخصی‌بصورت موج های خروشان انسانی ـ سیل‌آسا بطرف بوئنوس‌آیرس سرازیر شده‌اند تا شاهددومین بازگشت پرون باشند .

انتظار میرود این بازگشت فاتحانه‌وباشکوه تاریخ‌آرژانتین را ۲ میلیون نفر در نزدیکی فرودگاه بین‌المللی بوئنوس‌ـ آیرس تماشا کنند .

پرون قرار است از جایگاه مخصوصی که برفراز یك پل در نزدیکی فرودگاه برای وی تدارك شده است نخستین پیام خود را خطاب‌به توده‌های‌مردم آرژانتین ایراد کند . همزمان با شروع این سخنرانی در سراسر آرژانتین ناقوس های کلیسا ها و سوت های قطارها و کشتی ها و کارخانه ها وبوق های بیشمار به صدا درخواهند آمد و ملت آرژانتین با برپا کردن آتش‌بازی ومراسم‌دیگر آغاز دوره تاریخی جدید حیات سیاسی این کشور را که حضور و نفوذ عظیم پرون در آن بشدت احساس می شود جشن خواهد گرفت .

تمام برنامه وسیع این‌استقبال باشکوه و همچنین برنامه‌دومین بازگشت ظفرمندانه پرون به وسیله حزب بزرك پرونیستها تدارك شده و بطور کلی‌آموزه در آرژانتین روز جشن وسرور وشادمانی ملی است . پرون پس از بازگشت با بدست گرفتن رهبری حزب‌پرونیست قدرت واقعی آرژانتین خواهد بود .

برژنف به‌نیکسون سماور و قوری هدیه داد

واشنگتن ـ لئونید برژنف دبیر کل‌حزب کمونیست شوروی دیروز در برابر دریافت یک دستگاه اتومبیل مجلل لینکلن ـ کنتیناتال که از نیکسون رئیس جمهور آمریکاهدیه گرفت‌متقابلا چندین قلم‌هدایای متداول‌روسی بنیکسون و همسرش هدیه کرد .

از جمله هدایایی که ازطرف برژنف به رئیس جمهور امریکا داده شد یک دستگاه سماور نقره عتیقه روسی ـ یک قوری نقره کاری شده ـ یک سرویس ۱۲ تکه استکان و نعلبکی به اضافه یک سینی بزرگ نقره و یک تکه فرش بزرگ طرح‌بخارا بود. علاوه براین دبیر کل‌حزب کمونیست شوروی به خانم نیکسون نیز بطور جداگانه یک دست سرویس چای خوری از چینی اصل(۱۲ تکه) ـ سرویس تهوه خوری (۱۲ تکه) ـ نیم دوجین سرویس گیره های نقره برای فنجان های چای ـ یک طاقه شال پشمی ـ یک جعبه جواهرات ساخته شده ازبرنز و چند قلم دیگر از اشیایی که اختصاصا مورد مصرف زنانه دارند هدیه کرد .

سخنگوی کاخ سفید دیروز اظهار داشت ۱۰ هزار دلار قیمت اتومبیل لینکلن‌کنتیناتال که از طرف نیکسون به برژنف هدیه شده عملا بوسیله شرکت اتومبیل سازی فورد که سازنده اتومبیل مذکور است پرداخت شده است .

این اتومبیل به‌اضافه مقدار زیادی قطعات یدکی کامل و وسایل اضافی به‌اذای یک‌قیمت صرفا اسمی و بسیار ناچیز به وسیله شرکت فورد در اختیار نیکسون گذاشته شد تا برهبر حزب کمونیست شوروی هدیه شد.

جنگ گرانش

از چند نقطه

مدیر یك کارخانه را در آرژانتین ربودند

بوئنوس آیرس ـ «جان تامپسون» یکی از مدیران کارخانه لاستیك‌سازی «فایرستون» در آرژانتین هنگامی که با اتومبیل خود درسی کیلومتری جنوب بوئنوس‌ـ آیرس» در حرکت بود توسط مردان مسلح ربوده شد.

نخستین گزارش های رسیده حاکی است که رباینده‌گان «تامپسون» ده مرد جوان بودند و برای متوقف ساختن اتومبیل مدیر کارخانه فایرستون از پنج اتومبیل استفاده کرده‌اند .

تامپسون هنگامی که کارخانه را ترب گفته و با اتومبیل به خانه خود در بوئنوس‌آیرس می رفت ربوده شده است .

جمع‌آوری مجدد مین در ویتنام شمالی

هانوی ـ نخستین‌گروه کارشناسان آمریکائی برای جمع‌آوری مین ها از رودخانه ها و بنادر ویت‌نام شمالی وارد بندر هایفونك شد .

بموجب قراردادی که روز ۱۳ ژوئن بین کی‌سینجر وله‌دوك‌تو درپاریس امضاء شد آمریکا متعهد شد که کار جمع‌آوری مین ها را از بنادر ویتنام شمالی ازسرگیرد. جمع‌آوری مین ها از آبهای ویت‌نام شمالی در ۱۷آوریل بعنوان یك عمل تلافی جویانه در برابر نقض مقررات آتش‌بس از طرف ویت‌نام شمالی متوقف شده بود .

چهارمین راه پیمائی فضائی سرنشینان اسکای‌لاب انجام شد

مرکز فضایی هوستون ـ چهارمین خروج و راه پیمایی فضایی سرنشینان اسکای‌لاب ـ اولین سفینه «آزمایشگاه » کیهانی آمریکا در ساعت ۱۴،۲۳ دیروز بوقت تهران و یکساعت زودتر از موعدی که قبلا دربرنامه کار روزانه فضانوردان پیش‌بینی شده بود آغاز شد .

در این خروج جدید فضایی که اختصارا «اوا» نامیده میشود پل وایتز بطور کامل در حالت بی وزنی و معلق در فضای کیهانی خارج از سفینه قرار گرفت ودر حالیکه چارلز کنراد فرمانده عملیات سفینه در نزدیکی دریچه خروجی آن قرار داشت دکتر جوزف کروین در داخل کابین سفینه باقی‌ماند. هدف اصلی ازاین «اوا»ی آخرین و تنهاخروج فضایی که تا پایان ماموریت‌اسکای‌ـ لاب برای سرنشینان آن پیش‌بینی شده بود این بود که شش حلقه فیلم از جایی در قسمت بیرونی سفینه‌برداشته شوند و به داخل کابین انتقال یابند . علاوه بر این‌کنراد و وایتز ماموریت داشتند که در جریان این خروج‌فضایی با ضربه « تیك» یک دستگاه باطری مولد برق را که از دو هفته پیش از کار افتاده بود بار دیگر به کار اندازند و بالاخره گرد وغباری را که دستگاه ابژکتیف یکی از دوربین های عکاسی از آن پوشیده شده بود پاك کنند . علاوه بر این به فضانوردان ماموریت داده بودند که سلامت سایبان ضد حرارتی سفینه را از نزدیک مورد معاینه آزمایش قرار دهند .

مرکز فضایی هوستون بعدا اعلام کرد که تمام این ماموریتها تقریبا با دقت کامل بوسیله چارلز کنرادوایتز انجام شده است .

پمپیدو میخواهد دوباره رئیس جمهوری بشود

پاریس ـ ژرژپمپیدو رئیس جمهوری فرانسه که شایعه بیماری او هیاهوی شدیدی در روزنامه ها و محافل‌سیاسی این کشور بوجود آورده در ضیافتی که دیروز باافتخار اعضای کمیسیون فرهنگی پارلمان فرانسه داده بود بطور حتمی تاکید کرده‌است که‌درانتخابات‌سال۱۹۷۶ باردیگر نامزد ریاست جمهوری خواهد شد .

«هانری برژه» رئیس کمیسیون امور فرهنگی و اجتماعی پارلمان فرانسه که در این مهمانی حضور داشت به خبرنگاران گفت که پرزیدنت پمپیدو ضمن بحث از اصلاح قانون اساسی و تقلیل دوره ریاست جمهوری گفته است که بعقیده وی یك رئیس جمهوری باید دوبار باین سمت برگزیده شود . وچندین‌بار تکرار کرده‌است که ممکن است در انتخابات‌آینده‌ریاست جمهوری‌شرکت کند . این خبر تا اندازه‌ای به شایعه بیماری آسرارآمیز پمپیدو پایان داد .

۲ سرنشین زیر دریائی جیبی خفه شدند

کی‌وست (فلوریدا) ـ امدادگران نیروی دریایی آمریکا که برای نجات سرنشینان زیردریایی جیبی و کوچك علمی «پیوند دریا» در نزدیکی پایگاه دریایی کی‌وست در نزدیکی ساحل فلوریدا تلاش میکردند خبر دادند که بالاخره موفق بنجات دادن جان دونفر از مسافران زیر دریایی نشده‌اندو این دونفر جان خود را از دست داده‌اند .

مردان قورباغه‌ای که در عملیات امدادی شرکت داشتند کوشیدند تا با استفاده از روش تخلیه فشار درداخل زیر دریایی کوچك که مدت ۳۶ ساعت در قعر اقیانوس اطلس در میان کابلهای یک ناوشکن غرق شده گیر کرده بود ـ جان مسافران زیردریایی را نجات دهند .

امدادگران هنگامی که خود را بمزیر دریایی رساندند تنها ۲نفر از ٤ مسافر آن رادر حالیکه هنوز هوش وحواس خود رااز دست نداده بودند پیدا کردند. دو مسافر دیگردر داخل اطاق فرمان زیر دریایی بعلت افزایش فشار و انباشته شدن گاز خفه کننده کربن «دیوکسید» خفه شده بودند .

این زیر دریایی که‌برای انجام یک ماموریت علمی بمزیر آب فرستاده شده بود بعداز ۱۱ ساعت تلاش سرانجام از دام کابلها و لاشه ناوشکن غرق شده رهایی یافت و بسطح آب برگردانده شد .

بورقیبه : اسرائیل روزی از کارخود پشیمان میشود

ژنو ـ حبیب بورقیبه رئیس جمهوری تونس دیروز ضمن نطقی در ژنو پیشنهاد کرد که اسرائیل با ملتهای فلسطین و عرب‌باقبول‌قبلی‌حقوق‌انکارناپذیری که هر یک از سه طرف دارند ـ برای برقرار کردن یک صلح پایدار درخاورمیانه واردمذاکره شود.

بورقیبه که در پنجاه‌وهشتمین کنفرانس بین‌المللی کارگران وابسته به سازمان بین‌المللی کار سخنرانی میکرد حقوق ملتهای اسرائیل ـ فلسطین و عرب را باین شرح تعریف کرد :برای ملتهای عرب حق ایمنی‌دربرابر اشغال و تحقیر شدن ـ برای ملت‌فلسطین حق بی بهره‌نبودن از میهن و برای اسرائیلی‌ها این حق که در معرض خطر نابودی قرار نداشته باشند و به دریا ریخته نشوند .

بورقیبه اظهار داشت که کسانیکه در اسرائیل دچارکوته فکری هستند و یا افکاروآرزو های آزمندانه‌ای دارند ـ با سماجتی که برای خودداری کردن از انجام مذاکرات صلح بااعراب وبرمبنای روش‌عادلانه حقوق متقابل‌ملتها بخرج‌میدهند مرتکب اشتباه‌وحشتناکی‌میشوند این اشخاص روزی از کارخود پشیمان خواهند شد که دیگر کار از کار گذشته باشد ودیگر مجالی برای انجام مذاکرات صلح باقی نماند .

بورقیبه آنگاه اهمیت مسئله فلسطین را تاکید کرد وگفت: هر راه حلی که بدون بحساب آوردن حقوق اساسی و انکار ناپذیر ملت فلسطین برای رفع منافشات خاورمیانه انتخاب شود محکوم به شکست است .

در خاورمیانه بسیاری ازامور به فلسطینی ها بستگی دارد و هیچ چیز و هیچ کاری بدون آنها ممکن نیست .

موزائیک ماشینی ناهید
محصول آخرین تکنیک سیمانکاری دایران
تلفن ۶۲۱۰۵۲-۶۲۱۰۵۳

گل‌یاس خریداریم
قنادی فرد یاس
تلفن ۲۶۹۰۶

آخرین کلاسهای هشتم متوسطه
عادی‌و تضمینی در سازمان فرهنگی ابطحی
فرح‌جنوبی مقابل پمپ‌بنزین تلفن ۸۴۵۳۴۹

رستوران قناری
روزانه : چلوکباب . جوجه‌کباب‌وانواع دیگر غذاهای ایرانی
وآماده‌تهیه‌هرنوع‌غذای‌ایرانی وفرنگی برای مجالس عروسی‌ومیهمانی‌میباشد
روزولت چهارراه تخت‌جمشید تلفن۸۲۵۵۴۸ ـ ۸۳۶۱۴۴

انجمن فرهنگی ایران و فرانسه
باطلاع‌میرساند‌که ثبت‌نام برای کلاس های تابستانی این‌انجمن روز های ۲و۳ تیرادامه خواهدداشت .
به‌آدرس ذیل مراجعه‌شود :
تهران ـ میدان‌ونك ـ خیابان‌توانیر
(ایوبی‌سابق) کوچه آریاپادشماره‌های ۱۶و۱۸

ریل‌رازیك ، مربی تیم ملی فوتبال استرالیا

در جستجوی بهترین دروازه‌بان استرالیا

گزارش از سیاوش سیروس
خبرنگار اطلاعات در استرالیا

فدراسیون فوتبال استرالیا برای تشکیل یك تیم نیرومند فوتبال جهت پیروزی بر ایران تلاش پیگیری به خرج میدهد



سیاوش سیروس خبرنگار مخصوص ما از استرالیا گزارش میدهد :

«ریل رازیك » مربی تیم ملی فوتبال استرالیا ، هم اکنون سرگرم بازدید از تیم‌های فوتبال ورزشی ایالت قاره استرالیا است تا بازیکران مورد نظرو زبده را انتخاب کند و در تیم ملی آنکشور، آنان را به خدمت بگیرد .

بطوریکه به نظر میرسد ، رازیك آخرین سعی و تلاش خویش را جهت ایجاد یك تیم ایده‌آل برای مقابله با ایران می نماید و میخواهد ، بهترین تیم تاریخ فوتبال استرالیا را انتخاب و آماده سازد . باید اذعان داشت که رازیك و فدراسیون فوتبال آن کشوراز تشکیل یك تیم نیرومند برای پیروزی بر ایران کوچکترین دریغی ندارند .

در هفته گذشته روزنامه «زمان» چاپ استرالیا آخرین مصاحبه رازیك را منتشرساخت و برخی حقایق رامنعکس کرد. بطوریکه از این مصاحبه برمی آید ، وی تاکید بسیار روی یك دروازه‌بان ورزیده دربازی با ایران دارد و پس ازبررسی ها و تحقیقات لازم ، «جیمی میلی ساولجویك »را نامزد دروازه‌بانی تیم خود کرده است .

در این مصاحبه رازیك ادعا کرده است در بازی های اینده استرالیا بر ایران و سپس بر کره جنوبی پیروز خواهد شد و بعنوان نماینده آسیا آقیانوسیه در بازی های جام جهانی ۱۹۷۴ در مونیخ حضور خواهد یافت.

وی به دنبال پیروزی در قرعه کشی از اینکه بازی نخست دو تیم ایران و استرالیا در شهر سیدنی مرکز آن کشور انجام خواهد شد ، بار ها خوشحالی خود را ابرازداشته و آن را به فال نیك گرفته است .

به قرار اطلاع ، اختلاف ایران و استرالیا در بازی رفت بی سر کشور خود بود و دوتیم مایل بودند ، نخستین مسابقه را در خاك خود برگزارنمایند. و توسل به قرعه کشی نیز بهمین منظور صورت گرفته است تعیین شهر سیدنی به عنوان محل برگزاری بازی اول دو تیم ، در واقع پیروزی استرالیا در قرعه می باشد . چه رازیك از هنگامیکه ایران با پیروزی در گروه ب ۲ ، حریف آینده استرالیا محسوب شد سعی داشت به نحوی بازی رفت در آن کشور انجام شود .

مربی تیم ملی استرالیا در دنباله مصاحبه خود باروزنامه «زمان» چاپ ملبورن ، متذکر گردیده است ، بلافاصله پس از تعیین بازیکران تیم ، اسامی آنها را به کمیته فنی فدراسیون بین‌المللی فوتبال ارسال خواهد کرد وهم اکنون سرگرم بازدید از مسابقه های باشگاهی ایالت استرالیا می باشد قابار دیگر ، دقت لازم را جهت انتخاب ۲۶ بازیکر به کاربرد. «لاری شوار » نویسنده روزنامه «زمان» که تربیت این مصاحبه را با رازیك داده است، انتخاب «جیمی. میلی ساولجویك » را به‌عنوان دروازه‌بان آینده استرالیا در مسابقه با ایران ، یك کار اساسی میداند و معتقد است این بازیکر در مسابقه اخیر با تیم ایتالیا که در ملبورن برگزار گردید ، با شایستگی ورشادت از دروازه خود دفاع کرد و میتوان از او به‌عنوان یك دروازه‌بان مطمئن در بازی رفت با ایران یاد کرد .وبه او سلطان بازیکران استرالیا لقب داده است .

رازیك البته دو دروازه‌بان دیگر به نام های «جك ریلی »و «ران کوری » را نیز به خدمت گرفته است .

جالب اینکه هر سه این بازیکران کمی قبل در تیم های در جه دوم استرالیا بازی می‌کردند .



دومین دیدار مسابقه چوکان ایران و پاکستان بعداز ظهر دیروز در حضور والاحضرت شاهپور غلامرضا پهلوی درفدراسیون چوکان کشور برگزار شد .

دراین مسابقه تیمسار سپهبد حجت معاون نخست وزیرو سرپرست سازمان تربیت بدنی ،سفیرپاکستان دردربار شاهنشاهی وباتو و چندتن ازمقامات کشوری و لشگری حضور داشتند .

این مسابقه با نتیجه ۵ بر یك به‌سود پاکستان خاتمه یافت وجوایز برندگان بوسیله والاحضرت شاهپور غلامرضا پهلوی اعطاءشد .

برای دومین بار

تیم فوتبال کروزیرو به تهران می آید

تیم فوتبال « کروزیرو »برزیل که از مشهور ترین تیم های فوتبال جهان بشمار میاید ، بزودی حین برگزاری یکسری مسابقات نمایشی در سراسر جهان برای دومین بار به‌تهران خواهد آمد .

مسئول «کروزیرو » دیروزهنگام ترك برزیل برنامه مسابقات خود را باین شرح اعلام کردند : نخست «کروزیرو » دومسابقه درآمریکا و کانادا برگزار میکند و سپس برای انجام ۲ بازی رهسپار استرالیا میشود ، این ۲ بازی روز ۱۰ تیرماه در ملبورن وروز ۱۳ تیر ماه در سیدنی انجام میشود . فدراسیون فوتبال استرالیا بیگمان از این دودیدار برای آمادگی هرچه بیشتر تیم خود در برابر ایران ، حریف آینده در مسابقات مقدماتی جام جهانی سود خواهد جست .

« کروزیرو » آنگاه روز ۱۶ تیر ماه در جاکارتا با یکی از تیم های اندونزی روبرو میشود و سپس در روز ۱۹ تیر ماه در کوالالامپور پایتخت مالزی یك مسابقه برگزار میکند .

سنگاپور آخرین کشوری است که « کروزیرو » از هم اکنون برنامه یك دیدار در آن راقبلا پیش بینی کرده است . قرار است تنها مسابقه در این کشور روز جمعه ۲۳ تیر ماه انجام شود . مسئولین« کروزیرو » سپس اظهار امیدواری کرده‌اند که بتوانند دیدار های در تهران استانبول ، قاهره ، آتن، بیروت و سئول پایتخت کره جنوبی با تیم های فوتبال این کشورها دیدار دوستانه در برابر پرسپولیس قرار گرفته بود وبا نتیجه ۴ بر ۲ پیروز شده بود. این مسابقه نخستین دیدار دو تیم فوتبال در ورزشگاه آریامهر بودو ۹۶ هزار نفر از دیدار پرسپولیس و کروزیرو دیدن کردند .

کروزیرو ۴ ـ پرسپولیس ۲

کروزیرو یک بار نیز بدعوت پرسپولیس در اسفندماه ۱۳۵۰ به تهران آمده بود و روزجمعه ۲۷ اسفند سال مذکور در یک



رئیل رازیك

رکورد جدید در دوسه هزار متر با مانع

« بن‌جیکو» دونده سیاهپوست کنیائی ، در جریان مسابقه‌های بین‌المللی دو ومیدانی هلسینکی درفنلاند ، رکورد جدیدی در رشته ۳ هزار متر با مانع بر جای نهاد .

وی این مسافت را در زمان ۸ر۱۹ دقیقه دوید و یك ثانیه از رکورد پیشین جهان کاست. رکورد قبلی مشترکا در اختیار « بن‌جیکو » و یک دونده سوئدی به نام «آندرسن‌گادرون» بود .

تاریخ ۲۲ر۳ر۵۲
شماره ۴۳۱۰ ك آ

آگهی مناقصه

کارخانه ذوب‌آهن آریامهر ۵۷۲ تن آهنهای ناودانی ، تیر آهن ، نبشی ورق گالوانیزه را ازطریق مناقصه عمومی خریداری می‌نماید، شرکت کنندگان در مناقصه میتوانند برای دریافت برك شرایط و مشخصات به دفتر تدارکات این کارخانه واقع در ۴۵ کیلومتری جاده اصفهان ـ شهر کرد مراجعه و پیشنهاد خود را همراه برك شرایط و مشخصات با قید قبولی امضاء نموده تا ساعت ۴ و نیم روز ۱۳ر۴ر۵۲ به‌دفتر کارخانه تسلیم نمایند .

کالای مورد مناقصه بایدپس از مبادله قرارداد در حداقل زمان ممکن بانبار های کارخانه ذوب آهن آریامهر تحویل گردد .

سرپرست کل عملیات کارخانه آریامهر

۱ـ۲۰۵۰۴

تلویزیون
نوبل
NOBEL

گروه شرکتهای تولیدی وواردانی ماشین آلات راه‌سازی وساختمانی
ارکان ماشین . وزنه
ماشین رول . رولر
خیابان آیزنهاور ـ مقابل دانشگاه آریامهر شماره ۶۲۸ و ۶۴۶
تلفن : ۹۵۰۹۰۷۸ ـ ۹۶۲۴۵۹ ـ ۹۵۳۸۹۹ ـ ۹۵۹۰۰۲ ـ ۹۵۸۵۵۵

LIEBHERR
تاور کرین ـ بچینگ پلانت ـ تراك میکسر
لیبهر
نماینده انحصاری : ارکان ماشین ـ وزنه

اطلاعیه آموزش کامپیوتر
آخرین مهلت پذیرش دانشجو برای کلاسهای جدید برنامه‌نویسی بزبانهای : کوبول، آر.پی.جی وفرترن‌ودوره منگنه‌زنی (پانچ) تا روز شنبه دوم تیرماه می‌باشد . برای کسب اطلاعات بیشتر به شرکت دکیانچ عباس‌آباد بعد از فرح‌پلاك ۲۶۷ مراجعه فرمائید. تلفن ۸۴۶۷۰۰

مجله جوانان با مطالب خواندنی منتشر شد

ازامشب در سینما
مهتاب
ژان سورل ـ تونی کندال
در فیلم رنگی
چشمان طوفان‌زده

این چه شهریست که آرام ندارد .
مینی سینی
بزودی در نیاوران ابتدای جاده لشگرك

شش روز
در اصفهان و شیراز
با ۴۲۵۰ ریال
بازدید ازشهر های اصفهان ، شهرضا ، آباده ، شیراز و دیدار میدان نقش جهان ، کاخ چهلستون، عالی‌قاپو ،مسجد شاه، یک کارخانه نساجی ،مسجد شیخ‌لطف‌اله ، مدرسه چهارباغ مراکز صنایع دستی ، پل خواجو و سی‌وسه پل ، مسجد جامع ، منار جنبان ، آتشگاه ، کلیسای وانک ، یککارگاه قالی‌بافی ، آرامگاه سعدی ، آرامگاه‌حافظ ،باغ ارم ، کارخانجات زیمنس ، بازار و مسجد وکیل ، شاه چراغ، تاسیسات دانشگاه پهلوی ، بیمارستان نمازی، سرای مشیر ، نقش رستم ، پاسارگاد و بناهای تاریخی تخت‌جمشید و استفاده ازبرنامه نوروصدا
قیمت شامل : اتوبوس ، راهنما ، کلیه ورودیه‌ها، صبحانه ، ناهار ،شام و اقامت .
حرکت هرهفته روز های یکشنبه . محل‌ذخیره بلیط و کسب اطلاع درباره سایر گشت های تابستانی : سازمان جلب سیاحان ، بلوار الیزابت ، تلفن ۲۲۱۲۹۰ و یا شعب سازمان جلب سیاحان در مراکز استانها.
آ ـ ۲۰۷۱۸

قابل توجه
کارخانه های تهیه خوراك دام و طیور کسانیکه میخواهند در این رشته سرمایه گذاری کنند
یکی از متخصصین کمپانی بولر سوئیس که بزرگترین سازنده ماشین آلات و کارخانه های کامل تهیه خوراك دام و طیور است برای اقامت چند روزه به تهران وارد و برای مشورت درباره احداث کارخانه جدید و یا اشکالات فنی در کارخانه های موجود و توسعه و خرید ماشین آلات در اختیار شما خواهند بود.
لطفا برای ملاقات با :
شرکت سهامی خاص اتو تهران ـ قسمت صنایع جدید
نمایندگی انحصاری بولر درایران تماس بگیرید .
جاده قدیم شمیران جنب تعمیرگاه دوج شماره ۵۷۵ تلفن ۷۵۲۱۴۷ و ۷۵۰۸۹۵ تا ۷۵۰۸۹۱

ازامشب درگروه سینمائی
رویال ـ گلدن سیتی ـ متروپل ـ سانترال
چابك‌ترین ، قویترین و بیباك‌ترین قهرمانان کاراته تمام فیلمهای کاراته‌ای در این شاهکار بی‌نظیر جمع شده‌اند تا طوفانی از هیجان و دلهره و حادثه بپا کنند
قهرمانان کاراته
سینماسکوپ و رنگی
THE ANGRY GUEST

حجازی : توپ به دست من نخورد !

در جریان مسابقه اخیر تاج و پرسپولیس از قول حسین صدقیانی ، رئیس کمیته داوران فدراسیون فوتبال، مطلبی درباره برخورد توپ با دست ناصر حجازی دروازه‌بان تیم تاج درشماره روز شنبه روزنامه اطلاعات درج شده بود و ضمن آن صدقیانی گفته بود که حجازی بعداز مسابقه در رختکن، برخورد توپ را بادست خود اعتراف نموده است.

امروز ناصر حجازی طی تماسی با خبرنگار روزنامه اطلاعات این موضوع را تکذیب کرد و گفت، من روزجمعه باصدقیانی برخوردی نداشتم که این مطلب را گفته باشم.

ازفردا شب
افتتاحیه پرشکوه
تراس امپایر
دلهره و اضطرابی که قلب تماشاچی را از جای درمی‌آورد!
کارول وایت
پل‌برك . مالدپاورز
در فیلم رنگی
گریز از گذشته
بکارگردانی : مارك رابسن

مطب جدید
دکتر احمد متین
اورولوژیست
خیابان آریامهر مقابل بیمارستان شهرام
تلفن ۶۲۴۷۴۸

مطب جدید
دکتر گیتی اعتماد مقدم
متخصص بیماریهای اطفال
خیابان آریامهر مقابل بیمارستان شهرام
تلفن ۶۲۴۷۴۸

مطب جدید
دکتر عبدالعزیز میرعمادی
جراح
خیابان آریامهر مقابل بیمارستان شهرام
تلفن ۶۲۴۷۴۷

نقش آزادی محمد اسکندری علی اوحدی
حسین امیرفضلی قدرت‌الله انتظامی
صادق بهرامی عنایت بخشی عزت پریان
عباس حکمت آرا پروین دولتشاهی
بهمن زرین‌پور باقر صحرارودی
جهانگیر فروهر احمد قدکچیان
علی رضا قوامی منصور یزدی
هوشنگ لطیف‌پور
عباس نوروزی آپیک یوسفیان
پارجوئی
اثر: پیتر وایس
ترجمه: شریف لنکرانی کارگردان: پرویز صیاد
کارگروه آزاد نمایش
در تالار شهر
دیدن این نمایش برای اشخاص کمتر از ۱۶ سال و همچنین خانمهای باردار توصیه نمیشود .

اخبار، رویدادها، شایعات و گفتگوها در

بازار سیاست

مذاکرات نیکسون ــ برژنف

مذاکرات جاری نیکسون ــ برژنف در محافل سیاسی تهران با علاقمندی خاصی دنبال میشود. این علاقمندی نتیجه عوامل متعددی است. تهران درعین اینکه از هر تحولی در روابط ابرقدرت‌ها که به کاهش تشنج عمومی در اوضاع جهان منجر شود استقبال میکند در عین حال نگرانی خود را از اینکه مبادا این تحول به بهای معامله ابرقدرت‌ها بروی کشور های جهان سوم انجامد پنهان نمی کند.

درهمین حال با توجه به اینکه بحث خاورمیانه، اقیانوس هند و خلیج فارس مقام عمده‌ای را در مذاکرات رهبران امریکا و شوروی دارد، تهران به نتایج آن نمیتواند بی تفاوت باقی بماند.

ازحسن اتفاق دیدنبال ملاقات کنونی رهبران امریکا و شوروی همانند ملاقات قبلی آنان، شاهنشاه و نیکسون نیز مذاکراتی درپیش دارند واین فرصتی خواهد بود که تهران مستقیما وبلافاصله در جریان نتایج مذاکرات برژنف بانیکسون قرار گیرد.

★★★

فعالیت احزاب اقلیت

سه حزب اقلیت در زمینه تشکیلاتی و کارهای اجتماعی طی روز های اخیر فعالیت های جدیدی را آغاز کرده‌اندو بیانات شاهنشاه درتاکید به وظائف ملی اقلیت نیرو وجان تازه‌ای به این فعالیت ها داده است. در میان سه حزب اقلیت فعالیت های حزب مردم بیش ازدو حزب دیگر چشمگیر است. مردم اینک دست اندرکار تشکیل اجلاسیه شورای این حزب برای انتخاب دبیر کل است و مقدمات توسعه فعالیت وشرکت فعالانه در مباحث پارلمانی را بعد از تعطیلات تابستان فراهم میکند.

حزب پان ایرانیست با انتشار روزنامه ارگان فعالیت خودرا تشدید وبخصوص در نوار مرزی جنوب توسعه داده است. حزب ایرانیان بادر کنار گرفتن اتحادیه مستقل کارمندان دولت و کارکنان اداری چند واحد دیگر وصدور قطعنامه‌هائی بپیرامون خواسته‌های این گروه ها کار، خودرا ازچهار دیواری «کلوب مرکزی» خارج کرده وبمیان اتحادیه‌ها و سندیکا کشانده است.

★★★

دبیر کل جدید «مردم»

اینک بیش از هرزمان قطعی گردیده که اجلاسیه شورای حزب مردم، چهارشنبه آینده دبیر کل جدید اقلیت را انتخاب خواهدکرد. «انتخاب و تعیین» دبیر کل جدید را «ظرف یکماه» پروفسور عدل رئیس کل حزب مردم هفته قبل در جلسه شورای عالی حزب قول داد واین مهلت در این هفته به سر خواهد رسید.

برای احراز پست دبیرکلی که نزدیک به یکسال است بعد از استعفای علی نقی کنی خالی مانده، نام افراد معدودی بگوش میرسد که در صدر آن نام رضا عامری نماینده سابق مجلس ورئیس صندوق توسعه کشاورزی جای دارد. ظاهرا آراء عمومی حزب مردم اورا تایید می کند و تا این لحظه انتخاب او به این سمت در محافل مطلع «قریب به یقین» تلقی میشود مگر آنکه تا چهارشنبه آینده تحول دیگری پیش آید.

★★★

مذاکرات انصاری

مذاکرات جاری هوشنگ انصاری وزیر اقتصاد در امریکا محتملا به عقد قرارداد هائی درزمینه سرمایه گذاریهای مشترک ایران باصاحبان صنایع بزرگ آمریکا در ایران و برای فروش محصولات آن در بازار های سوم منجر خواهد شد. منابع آگاه حاضر به افشای مطلبی نیستند، اما چنین بنظر میرسد که تهران وواشنگتن در زمینه محو کسری موازنه بازرگانی میان دو کشور کسال به سال روبه افزایش است در اعمال این چنین روشی به توافق رسیده‌اند. مشابه این توافق با انگلیس وآلمان نیز حاصل گردید که به عقد قرارداد های سرمایه گذاریهای مشترک درایران منجر شد.

★★★

واکنش غیر مستقیم

دوروزنامه ارگان حزب کمونیست لبنان «المحرر» و«الندا» اظهارات چی‌ینک‌فی وزیر خارجه چین را که هفته گذشته به حمایت از تقویت قدرت نظامی و همچنین سیاست ایران در خلیج فارس برخاسته بود به شدت مورد حمله قرار دادند و یکی از آنها نوشت آنچه «چی» درتهران عنوان کرد، شبیه همان مطالبی بود که وزیر خارجه آمریکا در حمایت از سیاست ایران ابراز داشته. آنچه ارگان های کمونیستی لبنان عنوان کرده‌اند آخرین واکنش های غیر مستقیمی که بدنبال اظهارات «بی‌سابقه» وزیر خارجه چین مورد انتظار بود نیست. ادامه این چنین واکنش هائی البته بطور غیر مستقیم واز طریق عوامل معین هنوز فراوان وجوددارد، اما آنچه مهم بشمار میرود آنست که حمایت از سیاست ایران در خلیج فارس جنبه بین‌المللی بخود گرفته و شرق و غرب برای حفظ منافع خودراهی جز ادامه این حمایت ندارند.

بیمه کارگران ساختمانی تصویب شد

لایحه بیمه کارگران ساختمانی از تصویب کمیسیون کار مجلس شورای ملی گذشت.

براساس این لایحه کارگران شاغل در امور ساختمانی اعم از کسانی که درایجاد یا توسعه ساختمان و یا تجدید بنا کار میکنند درمقابل حوادث ناشی از کار بیمه خواهند شد.

سخنگوی وزارت کار در مورد لایحه مزبور گفت: دراصلاحیه لایحه صریحا خاطرنشان گردیده منظور از حوادث ناشی هنگام کار مشمول کلیه سوانحی میشود که حین انجام دادن کار و بسبب آن درمحدوده، کارگاه ساختمانی برای کارگر اتفاق می افتد.

کارفرمایانیکه کارگران مشمول این قانون را بکار می گمارند موظفند در صورت وقوع حادثه فورا کارگر حادثه دیده راضمن تنظیم برگ گزارشی بمنزدیک ترین واحد درمانی سازمان بیمه های اجتماعی اعزام دارند و در صورت عدم دسترسی به واحد درمانی بیمه باید کارفرمایان کارگر مصدوم را به یکی از واحد درمانی اعزام دارد و سازمان بیمه های اجتماعی هزینه های معالجه را پرداخت خواهدکرد.

درصورت فوت بیمه شده براثر حادثه ناشی از کار، بازماندگان وی طبق مقرارت قانون بیمه های اجتماعی رفتار خواهد شد.

متقاضیان پروانه ساختمان

درمورد نحوه بیمه کارگران مزبور سخنگوی وزارت کار یاد آورشد متقاضیان پروانه ساختمان اعم از ایجاد یا توسعه و یا تجدید بنا مکلفند برای هر متر مربع زیر بنا در جمع طبقات مبلغ سی ریال بعنوان حق بیمه بحساب سازمان بیمه های اجتماعی دریکی از شعب بانک رفاه کارگران واریز کنند.

این حق بیمه در مورد خانه هائی که مساحت آن از ۱۵۰ متر مربع کمتر باشد برای هر متر مربع پنج ریال خواهد بود.

صدور پروانه ساختمان از طرف شهرداری‌ها موکول بارائه رسید بانکی از طرف متقاضی پروانه ساختمان خواهد بود.

صدور وورود «ریال» تحت کنترل قرار گرفت

★ **مسافران هنگام ترک ایران می‌توانند بیست هزار «ریال» پول با خود خارج سازند.**

طبق تصمیم بانک مرکزی ایران مبلغ مجازی که به پول رایج کشور هر مسافر میتواند هنگام ترک ایران با خود از کشور خارج نماید از سه هزار ریال به بیست هزار ریال افزایش یافته است. مسافرین هنگام ورود به ایران نیز مجاز هستند همین مبلغ ریال (پول رایج ایران) با خود به مملکت وارد نمایند

صدور و ورود مازاد مبلغ مذکور منوط به اجازه بانک مرکزی ایران می‌باشد. ضمنا بانک مرکزی ایران به بانکهای کشور اطلاع داده است هر میزان اسکناس که مورد احتیاج آقهاست میتوانند با کسب اجازه قبلی از بانک مرکزی ایران وارد و صادر نمایند. سابقا بانکها چنین اجازه‌ای نداشتند و اجازه ورود و خروج ریال منحصرا به مسافرین داده‌شده بود. تصمیم جدید بانک مرکزی ایران علاوه براینکه موید استحکام ریال و وضع ارزی کشور می‌باشد در جهت رفاه حال مسافرین و ایجاد تسهیلات برای ایرانیان مقیم خارج از کشور و تجارت بین ایران و کشورهائی که ترجیح می‌دهند ریال ایران را بجای ارزهای خارجی دریافت کنند و همچنین بمنظور تسهیل در امر مبادلات مرزی اتخاذ گردیده است.

رواج ریال

هم اکنون ریال درکشور های منطقه و حتی بعضی از کشور های خارج از منطقه رواج دارد. تصمیمات جدید بانک مرکزی ایران باتوجه به این حقیقت و نفوذ ریال و مبادلات ریالی در خارج از ایران در جهت شناسائی این وضع جدید اتخاذ شده است. بدیهی است مقررات قبلی که باوضع مقررات جدید اصلاح گردیده است درزمانی اتخاذشده بود که اقتصاد ایران شکل صنعتی وامروزی رانداشت و همبستگی باتجارت بین‌المللی به این پایه که امروز هست نرسیده بود. از طرف دیگر مقررات قدیم در زمانی وضع شده بود که ریال نه تنها نمی‌توانست در بازار های خارج نفوذ پیدا کند بلکه استحکام امروزی را نداشت ولی امروز که وضع ارزی کشور مستحکم است و ریال در خارج از ایران مقبولیت پیدا کرده لازم بود این مسئله مورد توجه قرار گیرد. تابحال مبادلات و انتقالات ریالی درخارج از کشور خارج از سیستم بانکی عمل میشد ولی باتوجه بتصمیم اخیر بانک مرکزی ایران این انتقالات و مبادلات به حیطه سیستم بانکی منتقل میشود.

اجرای ۲۵۴ طرح عمرانی برنامه پنجم آغاز شد

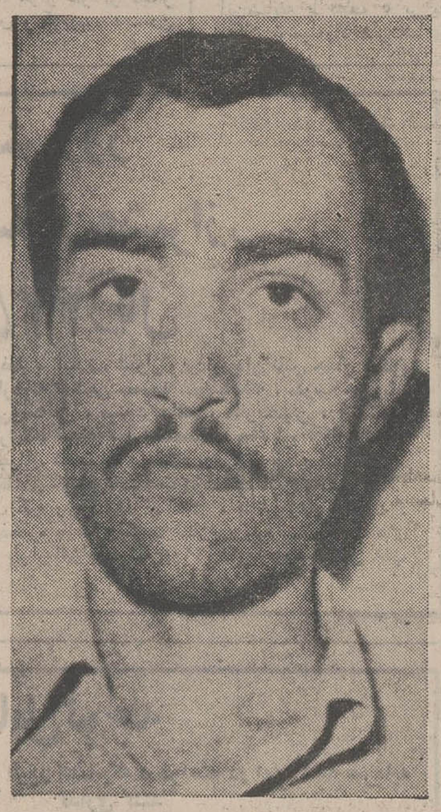
امروز اعلام شد اعتبار اجرای بیش از ۶۵۴ طرح عمرانی در بودجه سال ۵۲ پیش‌بینی شده و تاکنون اجرای حدود نیمی از این طرحهای عمرانی آغاز و بقیه طی یکی دو ماه آینده شروع خواهد شد.

از آغاز برنامه پنجم توسعه اجتماعی واقتصادی ایران تاکنون به تعداد ۲۵۴ طرح عمرانی که بعضی از این طرحها جنبه خاص عمران ناحیه‌ای داشته وزیرنظر استانداران انجام میگیرد درسراسر کشور توسط استانداران و دستگاه های اجرائی ذیربط بمرحله اجرا درآمده‌است و عملیات عمرانی با اعتباراتی به مراتب بیشتر از برنامه های گذشته برطبق جداول زمانی با موفقیت پیش میرود.

خبرنگار اطلاعات اضافه میکند: ضمنا حدود ۴۰۰ طرح عمرانی باقی مانده سال جاری در چهارچوب برنامه پنجم عمرانی هم اکنون درجریان رسیدگی می‌باشد و پیش‌بینی می‌گردد حداکثر تا اواسط تیره ماه کلیه طرحهای عمرانی سال ۵۲ به دستگاه های ذیربط ابلاغ گردد.

رضا رضائی

درصفوف فدائیان فلسطین، علیه ارتش ملک حسین میجنگید



خبرگزاری فرانسه از بیروت چنین گزارش میدهد:

روزنامه المحرر چاپ بیروت که با سازمان مقاومت فلسطین رابطه نزدیک دارد در شماره روز دوشنبه خود مینویسد: رضا رضائی انقلابی جوان ایرانی که روز جمعه در جریان زدوخورد با ماموران پلیس کشته شد به صفوف فدائیان فلسطینی در اردن پیوسته و در نبرد های سپتامبر ۱۹۷۰ علیه ارتش ملک حسین شرکت کرده بود.

خبرگزاری فرانسه اضافه میکند:

روزنامه المحرر عکس و بیوگرافی رضا رضائی را تحت عنوان «شهید ایرانی» چاپ کرده و نوشته است:

مقامات تهران رضا رضائی را متهم کرده‌اند که رهبری کماندوهای مسئول قتل سرهنگ هاوکینز مستشار نظامی امریکا را در ایران بعهده داشته است.

محاکمه خرابکاران

در دادگاه تجدید نظر

بقراریکه خبرنگار ما گزارش میدهد ۷ نفر خرابکار که در دادگاه عادی اداره دادرسی ارتش منتهی به صدور حکم شده بود، روز شنبه در دادگاه تجدید نظر اداره دادرسی آغاز میگردد. دادگاه عادی ۶ تن از خرابکاران را به اعدام و یک تن را به ۱۰ سال زندان محکوم کرده است.

دستبرد به جواهر فروشی

شاهرود ــ دیشب چندسارق ناشناس، با سوراخ کردن سقف یک مغازه جواهرفروشی در شاهرود، یکصدو چهل و سه عدد ساعت مچی گرانبها و ۲۹ قطعه انگشتری، سینه ریز و دستبند طلا، به ارزش سیصد هزار ریال بسرقت بردند.

از سارقین یک دیلم و یک طناب در پشت بام مغازه بجامانده است.

خسارت حریق لنگرود ۱۶ میلیون ریال است



صحنه‌ای ازبازار «فتیده» لنگرود پس از آتش‌سوزی

لنگرود ــ خسارتی که درجریان آتش‌سوزی بزرگ منطقه «فتیده» در چهل خانه با کلیه وسایل زندگی، پنج مغازه و پانزده کندوج ــ انبار برنج ــ سوخت و ده‌راس گاو و چند راس گوسفند در آتش، کباب شدند. همچنین بیست هزار تومان اسکناس مردی بنام محمد تقی آذرهوش، که از فروش ابریشم بدست آورده بود، از بین رفت.

بخاطر ۱۰ ریال، برادرش را کشت



جواد (مقتول)

مشهد ــ نوجوانی بخاطر ده ریال پول توجیبی، برادر ۱۸ ساله خود را کشت!

این جنایت دیروز در منطقه «کوکاکولا» مشهد، بوقوع پیوست. متهم بقتل مرتضی نام دارد و جوان مقتول، جواد نام داشت. پدر خانواده از مدتی پیش، به اتهام حمل مواد مخدر درزندان بسر می‌برد وجواد که پسر ارشد خانواده بود، کیوسک آغذیه فروشی پدرش را اداره می‌کرد وبجای پدر، خرج خانواده‌خود را تامین می‌نمود.

دیروز مرتضی برای گرفتن پول توجیبی به برادرش مراجعه کرد، اما همینکه با مخالفت او روبرو شد، با کارد، به جان او افتاد و اورا کشت.

مقتول، دانش آموز کلاس سوم دبیرستان دکتر «شهرستانی» مشهد بود.

گمرک تهران به کرج منتقل میشود

گمرک تهران به کرج انتقال خواهد یافت و طرح احداث گمرکخانه جدید به تصویب رسید

برآورد هزینه اجرای طرح احداث گمرکخانه جدید تهران آغاز شده و کارشناسان مطالعاتی را در جهت میزان حمل و نقل سالهای آتی تهران شروع کردند.

براساس طرحی که در مورد انتقال گمرکخانه تهران به کرج تهیه شده است، یک گمرکخانه بزرگ در حومه کرج در محلی بنام «کردان» که در فاصله ۴۰ کیلومتری تهران واقع است احداث میشود.

با احداث گمرکخانه بزرگ تهران کلیه ادارات و تاسیسات گمرک تهران باین محل انتقال می‌یابد و در مرکز فقط اداره کل گمرک باقی خواهد ماند.

وسعت زمینی که برای احداث گمرکخانه جدید تهران درنظر گرفته شده اندکی بیش از پنج میلیون متر مربع است و در مجاورت خط آهن قرار دارد.

ساختمان گمرکخانه جدید تهران از اواخر سال ۵۳ شروع میشود و در ظرف مدتی کمتر از ۴ سال خاتمه می‌یابد و مورد بهره‌برداری قرار خواهد گرفت.

مقدمات ساختمان گمرک‌خانه بزرگ تهران از سال آینده فراهم میشود و اعتبار آن از اعتبارات برنامه پنجم عمرانی کشور تامین خواهد شد.

خبرنگار اطلاعات اضافه می کند در ایستگاه کردان کرج چند رشته راه‌آهن تازه ایجاد میشود که این خطوط کالا را مستقیما از نقاط مختلف کشور به داخل انبار های گمرک انتقال میدهد.

مجازات حبس ابد متهم بقتل در دیوان عالی کشور نقض شد

دیوانعالی کشور حبس ابد متهم غلامعلی شاهی متهم بقتل حبیب کردخانی را نقض کرد.

ادعانامه دادسرای تهران حاکی از اینستکه غلام متهم به قتل عمدی حبیب میباشد وباستناد ماده ۱۷۰ (اعدام) از قانون مجازات عمومی برای وی تقاضای تعیین کیفر شده است.

پرونده اتهامی متهم پس از تکمیل مراحل مقدماتی برای تعیین تکلیف از بازپرسی به شعبه ۴ دادگاه جنائی تهران فرستاده شد و دادگاه پس از انجام تشریفات قانونی رسیدگی به پرونده را آغاز کرد و باتوجه بگزارش ماموران انتظامی و شهادت شهود وگواهی پزشک قانونی بزهکاری متهم را محرز تشخیص داده وویرا به حبس ابد با اعمال شاقه محکوم کرد.

متهم پس از اعلام رای ازامضاء رای استنکاف نمود ولی بعدا تقاضای اعاده دادرسی داد، ولی شعبه نهم دیوان کشور پس از رسیدگی آنرا رد کرد.

متهم بار دیگر تقاضای اعاده دادرسی داد و ضمیمه آن ورقه گذشت شاکی خصوصی را نیز ارائه نمود، هیئت شعبه ۹ دیوان عالی کشور بار دیگر به پرونده اتهامی وی رسیدگی کردند و با توجه بماده ۱۹۲ قانون مجازات عمومی بعلت گذشت شاکی خصوصی پرونده را برای محاکمه مجدد بیکی دیگر از شعب دادگاه های جنائی مرکز ارجاع نمودند.

برای پوشش خیابانها

سنگفرش بجای اسفالت پیشنهاد شد

مهندسان و کارشناسان اسپانیایی امروز از زیر سازی خیابان های سپه ــ پهلوی و شاه دیدن کردند. زیرسازی این خیابان که در چهل سال پیش انجام شده تاکنون بدون آسیب دوام خود را حفظ کرده و یک کار نمونه شناخته شده است. مهندسان اسپانیایی که بدعوت یک شرکت ایرانی و به منظور نصب تاسیسات سازنده سنگهای بتونی مخصوص سنگفرش به تهران آمده‌اند ضمن بازدید از سنگفرش خیابان های سپه و پهلوی اعلام کردند که نقشه شهرداری وقت تهران در زمینه نصب سنگ بجای زیر سازی خیابانهای مرکزی اقدام صحیحی بوده است و اگر این روش در تهران ادامه می‌یافت میلیونها تومان اعتبارات اسفالت خیابانهای تهران در صندوق شهرداری صرفه جوئی میشد.

مهندسان اسپانیایی امروز به خبرنگار اطلاعات اظهار داشتند که سنگهای بتونی ساخت کارخانه بامقاومتی برابر آهن در زیرسنگین ترین ترافیک مقاومت خواهد کرد.

درباره چگونگی و نحوه استفاده و نصب این سنگها مهندسان مزبور اظهار داشتندکه قطعات آن بهمدیگر متصل میشود و بین آنها فاصله‌ای وجود نخواهد داشت و مقاومت آن در برابر حرارت هوا فوق‌العاده زیاد است.

مواد خوراکی در آلمان هر روز گرانتر میشود

قیمتها ۱۱٫۱ درصد افزایش یافته است

طبق گزارش دقیقی که روزنامه «زوددویچه‌سایتونگ» چاپ مونیخ منتشر ساخته است بهای مواد خوراکی در آلمان از ماه آوریل تاماه مه مجددا افزایش یافت. در ماه مه این افزایش در مقایسه با همین ماه در سال گذشته ۱۱٫۱ درصد افزایش را نشان میدهد. بنابر گزارش وزارت مواد خوراکی آلمان فدرال، آنده‌ته از تولیدات کشاورزی که تولید آنها به آب و هوا بستگی دارد حتی ۲۸٫۲ درصد افزایش قیمت نسبت بسال گذشته داشته‌اند. از ماه آوریل تا ماه مه بهای میوه ۶٫۸ درصد، سیب زمینی ۱۸٫۵ درصد و مرغ و خروس ۱٫۸ درصد ترقی کرده و فقط قیمت سبزی ۵٫۸ درصد تنزل یافته است. بزرگترین رقم افزایش قیمت نسبت به ماه مه سال گذشته مربوط به سیب زمینی با ۱۸٫۹ درصد می شود. بهای گوشت گاو سبزیجات ــ میوه نسبت بسال گذشته بین ۲۰ تا ۳۰ درصد افزایش یافته است.

در گذشت یک همکار



با نهایت تاسف اطلاع یافتیم که آقای ابراهیم جعفری نماینده اطلاعات در رباط کریم شهریار به علت سکته مغزی دارفانی را وداع گفت. فقید سعیدار مردان خیرونیکوکار رباط کریم بود و مدت پنجسال در کمال صداقت و صمیمیت به عنوان نماینده و خبرنگار اطلاعات در رباط کریم با موسسه اطلاعات همکاری داشت.

ما این ضایعه اسفناک را بخاندان محترم جعفری تسلیت گفته و درسوگ همکار ازدست رفته خود شریکیم.

خبرهای کوتاه

موسسه اعتباری دانشگاه

شورایعالی موسسه اعتباری دانشگاه امروز با حضور آقای امیر عباس هویدا نخست وزیر تشکیل گردید در این جلسه گزارش هیات مدیره وبازرسان و حسابرسان موسسه مورد تصویب قرار گرفت و هیات مدیره و مدیر عامل موسسه برای یکسال دیگر در سمت های خود ابقاء شدند موسسه اعتباری دانشگاه یک موسسه غیر انتفاعی است که از طرف گروهی از بازرگانان ومردم خیر کشور برای کمک به هزینه تحصیلی دانشجویان دانشگاهها بوجود آمده است آقای نخست وزیر درجلسه امروز از خدماتیکه این موسسه در طول سالهای فعالیت خود در جهت کمک به دانشجویان کرده تشکر کرد.

کمک ایران به پیکار با استعمار

دولت ایران، مبلغ ۵ هزار دلار به صندوق کمک به پیکار علیه استعمار وجدائی طلبی نژادی که توسط سازمان اتحاد افریقا تاسیس شده است، کمک کرد. چک این کمک را فریدون هویدا نماینده دائم ایران در سازمان ملل، تسلیم دبیر کل ملل متحد کرد.

مذاکره با سفیر ژاپن

ساعت ۱۰ بامداد امروز سفیر ژاپن در دربار شاهنشاهی با آقای عبدالعظیم ولیان وزیر تعاون وامور روستاها ملاقات کرد. در این ملاقات که در دفتر کار وزیر تعاون و امور روستا ها بعمل آمد و مدت یک ساعت بطول انجامید، مذاکراتی در زمینه همکاری دو کشور در محدوده وظایف محوله به وزارت تعاون وامور روستا ها صورت گرفت.

ملاقاتهای رئیس دانشگاه پنجاب

دکتر اجمل رئیس دانشگاه پنجاب که به ایران آمده است امروز با آقای خلعتبری وزیر امور خارجه و همچنین دکتر فقیه رئیس دانشکده بهداشت ملاقات و مذاکره نمود.

سفیر در لاگوس

آقای جمشید مفخ سفیر شاهنشاه آریامهر ۲۵ خردادبه لاگوس وارد شد وامور سفارت را زیرنظر گرفت.

اولین امتحان اعزام دانشجو

ساعت نه صبح جمعه اولین کنکور امسال که برای اعزام دانشجو به خارج از کشور می باشد در دانشگاه صنعتی آریامهر برگزار میشود. دراین امتحان متجاوز از ۲۶۰۰ دیپلمه شرکت دارند که در زبانهای انگلیسی و فرانسه و آلمانی امتحان میدهند.

سخنرانی برای روتارین‌ها

جلسه ناهار روتارین‌ها ظهر امروز در هتل آریاشراتون تشکیل گردید و آقای دکتر محمود نجم‌آبادی در باره ابوریحان بیرونی در این جلسه سخنرانی کرد و به سئوالات مدعوین پاسخ داد.

صدور احکام کارکنان حکمی

مقررات استخدامی شرکتهای دولتی که بتوشیح شاهنشاه آریامهر رسیده است امروز از طریق نخست وزیری به سازمان امور اداری و استخدامی کشور ووزارتخانه جهت صدور احکام کارکنان حکمی ابلاغ شده است.

شرائط سفر حج منتشر شد

امروز اوقاف مبادرت به انتشار آگهی قبول درخواست سفر حج کرد.

در این آگهی اوقاف متذکر شده است کسانیکه دارای استطاعت مالی و قدرت جسمانی دارند و در سال های گذشته به توفیق زیارت خانه خدا نائل نیامده‌اند می‌توانند از دهم تیر ماه تا پایان روز دهم مرداد ماه بجز روز های تعطیل پس از پرداخت وجه گذرنامه و مخارج بهداشت به شعب بانک ملی برای اخذ اوراق درخواست سفر حج به حوزه های اوقاف در تهران و شهرستانها مراجعه نمایند.

در تهران ۴۱ مسجد در شهرستانها، ادارات اوقاف کار توزیع درخواست را به متقاضیان بعهده دارند.

عزیمت به پاریس

دکتر ناهید ریاحی برای مطالعه به پاریس عزیمت کرد

دو حریق در شمیران

در منزل منوچهر ریاحی ساکن فرمانیه شمیران دیشب حریقی رویداد که بعد از یکساعت خاموش گردید. در دومین آتش‌سوزی دیشب شمیران، اتومبیل فیات شماره ۹۳۲۷ تهران متعلق به یک خانم امریکائی بنام «بلو» سوخت و خسارت کلی دید. علت حریق در اتومبیل، اتصال سیم باطری بوده است.

جلسه هیئت رئیسه سنا

هیئت رئیسه مجلس سنا بامداد امروز جلسه داشت. در این جلسه که ریاست آن با آقای مهندس شریف امامی بود پیرامون مسائل داخلی مجلس مذاکراتی مطرح و تصمیماتی اتخاذ گردید.

در پایان این جلسه اعلام گردید در تعطیلات تابستانی مجلس سنا چند کمیسیون برای بررسی لوایح موردنیاز دولت جلسه خواهند داشت و به تقاضای دولت جلسه علنی فوق‌العاده سنا تشکیل خواهد شد.

قیمت مرغ ۸۵ ریال تعیین شد

اتحادیه صنف پرنده‌فروش امروز اعلام داشت که از روز اول تیر ماه قیمت مرغ کشته، تمیز کرده، شکم خالی بدون پا و با سر کیلوئی ۸۵ ریال تعیین شده است. رئیس اتحادیه اظهار داشت که این تصمیم بمنظور همکاری با اتاق اصناف وبرای هماهنگ کردن قیمت در سراسر تهران اتخاذ شده است.

ملاقات با وزیر آموزش و پرورش

امروز اعضای انجمن های هفتگانه دبیران کشور با وزیر آموزش و پرورش ملاقات کردند.

در این جلسه وزیر آموزش و پرورش گفت که در نظر است از کسانی که عملا در کار تدریس وارد هستند در امور مربوط به برنامه ریزی آموزشی استفاده شود.

سمینار آموزشی

بامداد امروز دوره دوم سمینار آموزشی کارشناسان ارتباطات استانها و فرمانداریهای کل در برنامه های جمعیت و تنظیم خانواده وبا همکاری یونسکو و گروهی کارشناسان خارجی و داخلی کارخودرا در وزارت بهداری آغاز کرد مدت این سمینار ۱۲ روز است و طی آن مسئولین برنامه های ارتباطی استانها و فرمانداریهای کل با روشها و برنامه ریزیهای ارتباطی آشنا خواهند شد.

قطار فوق‌العاده مشهد

راه‌آهن دولتی ایران اعلام داشت بمناسبت کثرت مسافران مشهد ساعت ۵ بعدازظهر فردا علاوه برقطار معمولی یک قطار فوق‌العاده نیز به مشهد گسیل داده می‌شود.

سخنرانی دکتر فلاح

صبح امروز آقای رضا فلاح عضو هیئت مدیره شرکت ملی نفت ایران درباره پیشرفت‌های اخیر صنعت نفت ایران تحت رهبری های خردمندانه اعلیحضرت همایون شاهنشاه آریامهر بزرگ ارتشتاران در دانشگاه پدافند ملی برای افسران ستاد بزرگ ارتشتاران سخنرانی نمود.

اعتبار نامه دو نماینده جدید

اعتبارنامه دونن از نمایندگان جدید: عبدالهادی آقایان نماینده شاهرود ــ دکتر بوذرجمهر مهر نماینده زرتشتیان بدبیرخانه مجلس تسلیم گردید تادرطریق تشریفات قانونی قرار گیرد. ممکن است دو نماینده مذکور درجلسه آینده مجلس شورای ملی برای انجام مراسم تحلیف شرکت کنند.

فرماندار لاهیجان

آقایان محمدصادق داداش‌زاده بسمت فرماندار لاهیجان و حسن بابازادگان به سمت رئیس دبیرخانه وزارت کشور تعیین شدند.

مجمع عمومی صندوق کشاورزی

صبح امروز مجمع عمومی صندوق توسعه کشاورزی و با حضور وزیر کشاورزی و منابع طبیعی و اعضای شورای عالی این صندوق تشکیل و ترازنامه مالی سال ۵۱ را مورد رسیدگی قرار داد.

پیش‌بینی هوا

آسمان کرانه‌های دریای مازندران نیمه ابری که در بعضی ساعات ابری بابارندگیهای خفیف و پراکنده است. آسمان استان های آذربایجان کمی تا قسمتی ابری، گاهی باباد نسبتا شدید در سطح زمین است. آسمان استان های خوزستان سیستان و بلوچستان صافگاهی بابادنسبتا شدیدو گرد و خاک محلی است. آسمان تهران صاف و غبارآلود که در بعضی ساعات بالکه‌های ابر میباشد. آسمان بقیه نقاط وجزایر خلیج فارس صافتاکمی ابری باگردوغبار محلی پیش‌بینی میشود. گرمترین نقطه ایران شهر باحداکثر ۴۶ وحداقل ۳۲ درجه بود. خنک‌ترین نقطه سقز با حداکثر ۳۳ و حداقل ۱۰ درجه بالای صفر بوده حداکثر درجه حرارت تهران ۳۸ و حداقل آن ۲۰ درجه سانتیگراد بود. درجه حرارت آب دریا در ساعت ۹ و نیم صبح در رامسر ۲۳٫۴ و در بندرپهلوی ۲۴٫۶ درجه سانتیگراد گزارش شده است.

میزگرد اولیاء ومربیان درباره فرزندان

در ابتدای جلسه خانم آصفه آصفی برنامه این میزگرد را قرائت کرد. آنگاه جلسه با سخنان دکتر عظیمی آغازگردید و پس از توضیحاتی که‌بوسیله آقای بیرشک پیرامون موضوع بحث داده شد، جلسه باسخنان بقیه اعضاء ادامه پیدا کرد. روزنامه اطلاعات در گزارش هفته خود نظر داده‌بود در شرایط کنونی تنهاراه‌جلوگیری از سرگردانی بچه‌ها درتابستان بازگذاشتن‌درمدارس‌است‌وجالب آنکه بحث شرکت‌کنندگان در جلسه نیز از همین دیدگاه‌آغاز شد.

***

خانم صفی‌نیا ـ انجام برنامه‌های هنری، تدریس زبان، ورزش، مسابقات وکلاسهای تقویتی، مجموعه برنامه هائی است که اگر دردوره تابستان در مدارس انجام شود به سرگردانی بسیاری از بچه‌ها خاتمه خواهد داد، با این توضیح که برای انجام‌این‌برنامه‌ها می توان از بخش خصوصی هم کمک گرفت و کلاسهای تقویتی در مدارس ایجاد کرد.

آقای سعید وزیری‌ـ‌بوجودآوردن کلاسهای تقویتی در تابستان کار درستی نیست، بچه باید تفریح کند و برای سال آینده آماده شود تابتواند با نیروی بیشتری‌به‌آموزش مشغول شود.

خانم روحی ـ منظورازکلاسهای تقویتی آن نیست که شاگرد فقط درس بخواند، بلکه هدف آنست که رابطه شاگرد بادرس قطع نشود.

آقای بیرشک‌ـ‌اگرمدرسه‌وسیله‌ای برای جذب وجلب شاگرد داشته باشد، طبیعی است‌که‌این‌گسستگی و گسیختگی از بین خواهد رفت. برای خانواده های مرفه وسایل تفریح همیشه فراهم است‌وبنابراین برای مدارس‌ملی‌ایجادوسایل‌آسانتر است، اما برای آنها که درآمد محدودی دارند، این مساله یک اشکال اساسی است و این برعهده وزارت آموزش و پرورش است که معلمین ورزش را وادار کند که هفته‌ای سه روز بمدرسه بیایند و به دانش‌آموزان اجازه داده شود در این سه روز از وسایل مدرسه وزمین آن استفاده کنند، و این مفری است برای افرادکم درآمد تاراهی سالم برای‌سرگرمی‌بچه‌های خود پیدا کنند. این کار حتماباید در مدارس بزرگدولتی‌انجام‌گیرد، گرچه ماهمان چند مدرسه بزرگی راهم‌که داشتیم تصفیه کردیم، و هر مدرسه تبدیل به چند مدرسه شد واین قلک‌هارابرای بچه‌هایمان آماده کرده‌ایم وانتظار داریم آنها راحت باشند؛

مساله بعدی استفاده از فرصت تابستانی و پرورش ذوق مطالعه در بچه‌هاست و این همان کاری است که درکشور های خارجی متداول است، در مدارس باید کلوپهائی درست شود که درآنجا بچه‌ها را به مطالعه عادت دهند، اما تدریس دروس تقویتی در دوره تابستان کار عبثی است. بچه چون احساس میکند درس را بلداست، به آن توجهی نمیکند واین سبب ایجاد یک ناهم‌آهنگی می گردد.

شرکت کنندگان درمیزگردانجمن اولیاء و مربیان

- دکترسیروس عظیمی‌ـ‌استاد روانشناس‌دانشگاه‌تهران.
- آقای احمد بیرشک‌ـ‌رئیس گروه فرهنگی هدف.
- خانم مهروش صفی‌نیا ـ نماینده مجلس و مدیر مدرسه صفی‌نیا
- خانم‌روحی‌ـ رئیس‌دبیرستان شماره۲ هدف
- آقای‌سعیدوزیری ـنویسنده و نماینده مجلس شورای ملی.
- خانم مریم صفی‌نیا‌ـ استاد دانشگاه
- آقای دکترعلیرضا حکمت‌ـ مدیر موسسه تحقیقات و برنامه ریزی علمی و آموزشی.
- خانم پزشکی‌ـمدیر مدرسه آزرم.
- آقای‌لطیفی‌ـرئیس‌دبیرستان شماره ۳ هدف.
- آقای‌پرتو اعظم ـنویسنده.
- آقای فلامعلی سیروس ـ نویسنده و معلم
- آقای‌مدنی‌ـ رئیس‌دبیرستان ابومسلم.
- وخانم دکترآصفه آصفی ـ دانشیار دانشسرایعالی و مدیرعامل‌انجمن ملی‌اولیاء و مربیان.

دستور مذاکرات

بحث در باره تعطیلات تابستانی دانش آموزان. ۱ـ چگونه میتوان از اتلاف وقت، انحراف فکری و گسسته شدن کامل رابطه شاگردان با تحصیل، در طول تابستان، جلوگیری کرد؟
۲ـ آیا بامرور درس‌های سال آینده و با تقویت‌دروسی که شاگردان در آنها ضعیف‌ترند موافقید؟
۳ـ آیا بااشتغال به کار های موقتی در طول تعطیلات تابستانی موافقت دارید؟
٤ـ برای سرگرمی دانش آموزان عضو خانواده های‌کم درآمد، که امکان استفاده از تفریحات وسرگرمی‌هائی را که‌مستلزم صرف مخارجی‌است‌ندارند، چه‌راههائی را پیشنهاد می‌کنید؟

روزنامه اطلاعات طی گزارشی یادآور شد باشروع فصل تابستان برای پنج میلیون دانش آموز دبستانی و دبیرستانی کشور یک دوره سه‌ماهه سرگردانی وبلاتکلیفی آغاز میشود، چرا که متاسفانه تاسیسات ورزشی ووسایل تفریحی‌و سرگرم کننده برای‌نوجوانان فوق‌العاده ناکافی میباشد.
واین هفته انجمن ملی‌اولیاء ومربیان مسئله مورد اشاره روزنامه‌اطلاعات رادر یک میزگرد مورد بررسی همه‌جانبه قرارداد. آنچه دربی می‌آید فشرده‌ای است از مذاکرات‌پرثمر این میزگرد که جلسات آن تاحصول نتیجه قطعی تجدید خواهد شد و مذاکرات آنهاهم انحصارا در روزنامه اطلاعات منعکس میشود.

سه ماه ویلان در کوچه و خانه!

خشکیده‌اند،علت را که‌پرسیده‌ام گفته‌اند ما کادر برای حفاظت چمن نداریم، به نظر من بچه‌ها می توانند این چمن‌ها را حفظ کنند، به‌محله‌شان رسیدگی‌کنند، شهرداری بودجه دارد و از جا های دیگرهم میتوان کمک‌گرفت.

در هرحال، برای تفریح‌بچه‌ها هم باید رعایت همه جوانب را کرد، دکتر نصر گفته است هشتاد درصد از برنامه های تلویزیون درکودکان‌اثر نامطلوب دارد و بنابر این اگر سینما و تلویزیون را تنها وسیله تفریح بدانیم فساد را بیشتر ترویج کرده‌ایم.

آقای پرتواعظم ـ با نگرش به طبقات کم‌درآمد و پردرآمد می بینیم چون خانواده پردرآمد مشغله فراوان‌دارد برای‌رسیدگی به وضع فرزندش فرصت کمتری دارد، اگر فسادی وجود دارد در گروه پردرآمد جامعه است. در مورد‌مساله‌اشتغال باید بگویم کار برای جوان‌هاضرورت دارد و نمیشود‌آنرانفی‌کرد، همانطور که در کشور های پیشرفته به بچه‌ها یاد می دهند که متکی به خودشان باشند ماهم باید از آنها یاد بگیریم.

در خاطرم هست در سال۱۹۵۳ که دکتر اسفندیاری سرپرست دانشجویان درآمریکا بودپیرسش روزنامه فروشی میکرد، البته در تابستان، و با همان درآمد هم اتومبیل خرید. حتی می دیدم که بچه ها به خانه ما می آمدند و می گفتند اجازه بدهید چمن خانه شما را بزنیم، چنین کاری شخصیت بچه را رشد می دهد. مثلا مشاهده شده که شاهراه بزرگ یوگسلاوی را بچه ها در تابستان ساخته‌اند. چند سال پیش در کردستان یک استاندار نیک‌نفس بود که بچه ها را به کار می‌گماشت‌واز جیب خودش به بچه ها مزد میداد.

من وقتی می بینم بچه‌ام درسش را خوب خوانده و در تابستان به چیز هائی پناه می برد که بدآموزی دارد، تشخیص میدهم که کاربرای‌او حائز کمال‌اهمیت است.

نکته دیگر آنکه در پارک‌ها با بچه ها به خشونت رفتار می شود و باغبانان به بچه هاحمله کرده و آنها را با تعرض از پارک دور میکنند، و این روح بچه ها را عاصی میکند.

لزوم ایجاد اردو

آقای سعید وزیری ـ می پرسید که‌چگونه میتوان‌از اتلاف وقت بچه ها جلوگیری کرد؟ از نظر من بهتر نیست که در این سه ماه وقت بچه ها تلف بشود؟ مگر در آن ۹ ماه نمی شود؟ اگر این مساله را طرح کرده‌اید باید بگویم چگونه درآن ۹ ماه از اتلاف وقت پیشگیری می شود؟ زیرا بچه ها در این ۹ ماه اصلا درس نمی خوانند و بسیاری از آنان در تریا ها و سینما ها اتلاف وقت میکنند. پس چه بهتر که در تابستان تفریح کنند و فکرشان از آن مسائل دور شود. آیا تاکنون فکری بوسیله وزارت خانه مربوط شده است‌که مابخواهیم راه‌حل نشان بدهیم؟

آقای سیروس ـ من تا اینجا نتیجه‌ای کلی گرفتم:بهر صورت این وقت تلف خواهد شد، ولی باید ترتیبی داده شود که اتلاف وقت در مسیر روحی وجسمی صحیح بچه ها انجام گیرد.

در هر حال با ایجاد اردوها، در بخش های‌خصوصی، میتوان از کودکان‌بانظام‌خاصی استفاده کردو دستمزد به آنان داد.

گردش های دسته‌جمعی بوجود آورد. متاسفانه ورزشگاه های ما درنقاطی نیست‌که دردسترس بچه ها باشد ولی هرچه هست باید برتعداد این ورزشگاه ها افزود.

آقای یزدانی ـ من‌درآن مقام نیستم‌که‌تجربه ها و اظهارنظر هاراردکنم. مربی نبودم ولی ٤٦ سال سابقه تعلیم و تربیت دارم، از دبستان تا دانشگاه. بچه‌هایما خیلی‌استعداد دارند ولی این سهل‌انگاری است که استعداد آنان را به هرزمی کشانند

خانم پزشکی ـ اشاره‌ای‌شد به وضع اردو ها. ما چند اردو داریم که برخلاف گذشته مورد استقبال قرار گرفته ولی امکانات ما بیش از این نیست.

اما من در مورد کار، صددرصد موافقم. کار بچه را برآن می دارد تا مملکتش را بشناسد و بداند وجودش پس‌از تحصیل چقدر بحال جامعه مفید است. در خوشبینی‌نباید تعصبی‌داشت، اگر مقامی برنجد و کاری‌انجام بگیرد بهتر از اینست که آنان راضی باشند و کاری صورت نگیرد.

درمورد مدارس ملی‌و دولتی باید گفت دبستانهای ملی ما خیلی بدکار کرده‌اند، فقط چندتا، آنهمه تعداد انگشتان دست، خوب‌کارانجام داده‌اند، مساله‌ای که باید به ان اشاره کنم درباره اولیاء است: خانواده اعیان بچه‌اش را به پیشاهنگی نمیگذارد، چنانکه آمار پیشاهنگان‌بخش ۱۳(انبار نفت) ۵ برابر بخش ۲ (شمال شهر)است‌و بخش ٤ بالاترین رقم را دارد. پیشاهنگی مکتب خوبی است ولی خانواده ها چندان توجهی‌به‌آن ندارند.

اما مشکلات‌جوانها را باید به دو دسته کنیم ـ زیرا مسائل دختران با پسران جداست ـ بعد مساله‌عقب ماندگی‌تحصیلی مطرح‌است، همه که عقب‌مانده نیستند، ولی درهرحال بهترین راه اینست که باید کتاب خواندن‌را درمیان‌بچه‌ها تقویت کرد و کتاب دراختیار آنها گذاشت.

خانم مهروش صفی‌نیا ـ بایک فرمول تمام مشکلات را نمیتوان حل‌کرد. مساله‌تابستان و زمستان جدا از هم نیست. وقتی بچه آدم مطالعه کند، یک موضوع فکری را به ذهن بسپرد، تابستان و زمستان ندارد. ضمنا باید بگویم‌مساله تازه‌ای درامر آموزش بوجود آمده که میتواند قابل توجه باشد و این موضوع اختلاف طبقاتی از نظر آموزشی است.

ده هزار تومان شهریه کودکستان!

برای کودکستانی درشمیران تاهفت هزار تومان شهریه می گیرند، حتی تا ده هزارتومان بااتومبیل‌و ناهار، شهریه می گیرند، حتی در هتل‌مونتانا مدرسه‌ای‌باز کرده‌اندکه بچه‌ها را تست‌کرده و بعد می‌پذیرند. وقتی چنین بچه‌ای بزرگ شد بالاجبار بدانشکده‌ای میرود که بچه فلان کارگر و شاگرد فلان مدرسه جنوب شهر هم به آن راه پیدا کرده است و کنار او می نشیند. درنتیجه میان انها برخورد به وجود خواهد آمد. این اختلاف آموزشی، از اختلاف طبقاتی فئودالیسم بدتر است. فکر آینده را بکنید، بنظر من هرکس از مردم به نسبت درآمد خودباید سهمیه فرهنگ رابدهد تا جائی برای بچه ها درست شود. اشاره‌ای بکنم به وضع‌اردوها: دراردو فقط بچه های موفق‌رامی پذیرند، چیز ها را ما بد می دانیم که ما عیب نمیدانیم و بسیاری چیزهارا بدمی‌دانند، درحالی آنها خوب میدانند.

یکی از شاگردان من بایکی از همین تور ها به خارج رفته بود، روزی‌او راهنگام سیگار کشیدن در مدرسه‌دیدیم ازاو که بازخواست کردیم‌گفت من‌درتور دیدم که سیگارکشیدن عیبی ندارد‌و ازآن ببعد سیگاری شدم. ما بچه هائی داریم که در زمستان ساعت ۲ بمدرسه نمیایند.

خانم آصفی ـ درسال ۱۳٤۷ تحقیق کردیم، دیدیم اکثر جوانها بعداز ظهر ها درسینما بودند.

آقای مدنی ـ مطالب‌کلی و اساسی‌گفته‌شد مساله دانش ـ آموزان و تعطیلات آنهاست که بچه‌نحو وسایل استراحت آنان‌رافراهم‌کنیم. مشکل اینجا است‌که‌باید بچه ها راطبقه‌بندی کرد و دراین طبقه‌بندی می بینیم‌که‌هیچ کدام استقبالی از طرحها نمیکنند و این دلایلی دارد که باید بررسی شود. گره همه ناراحتی های بچه‌ها بدست دولت باز میشود.

از دولت بخواهید که در هرمحلی آمارگرفته شود، ببینید که محصلین چه ناراحتیهائی دارندو از آنها پرسیده شود. درمورد اردو هاهم باید بگویم که‌همه‌والدین بچه ها پول لازم برای‌فرستادن فرزندان خود به اردو ها را ندارند، پارک‌هاهم که قابل استفاده نیست. در امریکادر هرمحل یک استادیوم کوچک‌با خرج‌کم‌درست‌کرده‌اند دراینجا همان برنامه را ما می میتوانیم پیاده کنیم.

آقای لطیفی ـ بیائید کمیته‌ای تشکیل بدهیم، طرحی بریزیم و کارمان‌رااز‌یک‌محله کوچک شروع کنیم. باید ما چشممان ببیند تا بذیریم بعد که نتیجه گرفتیم کارمان‌راگسترش دهیم. درهرحال کار بازمان بایدانجام شود. ازانجمن های خانه و مدرسه استفاده شود، به تدریج استادیوم‌ها ایجادکنیم. پارک تاسیس کنیم بعد بتوانیم بمردم یاد بدهیم که کارکردن هم‌عیب‌نیست، بچه ها میتوانند باکار، صاحب شخصیت‌شوند و باشرکت درکلاسهای شبانه برمعلومات اجتماعی خود بیفزایند.

کارتابستانی وعقب ماندگی

آقای عظیمی ـ باید بگویم که تعداد پارکها ووسایل تفریح در شهر ما بسیار ناچیز است، ما تنها به شمال شهر، نباید اکتفا بکنیم، گرچه در شمال‌شهرهم بعلت دسترسی‌نداشتن‌بپارک‌بچه‌ها در خیابانها بازی میکنند، اما در هرحال این مشکل در جنوب شهر بیشتر به چشم میخورد. با همکاری مردم ووزارتخانه‌ها، بایدکلوپهائی درست شود واردو های تابستانی پیش‌آهنگی توسعه پیدا کند.

مرور درس در تعطیلات‌تابستانی بهیچوجه صحیح نیست، فقط از جهت تقویت روحی بچه‌هاست که باید برای آنها تفریح سالم بوجود آورد. اما در مورد کار بایدبگویم، طرح چنین مساله‌ای صحیح نیست حتی درخانواده های کم‌درآمد، چون بچه عقده‌دارد، وبا توجه به اینکه اگر او به کاربپردازد این عقده دراو نضج گرفته میشود کار تابستانی سبب عقب‌ماندگی او در درزندگی خواهد شد.

آقای دکتر علیرضا حکمت ـ در مورد اشتغال جوانان به کار دوجنبه را باید درنظر داشت: نخست آنکه بچه‌ها به چه کاری مشغول شوند و دیگر آنکه کار از نظر اخلاقی و تربیتی چه تاثیری برآنها خواهد داشت؟درمورد کار، درکشور های خارج‌هم، تدابیری اندیشیده‌اند. بعضی کارها روی بچه را تقویت میکند، کارهائی چون کمک به پلیس‌وشهرداری، کارآموزی های کوتاه مدت، همه این کار ها را در اینجا هم میتوان‌رعایت کرد.

من حتی معتقدم‌که شهرداری به وجود بچه ها سخت نیازمند است. من اغلب به پارک‌شهر سرکشیده‌ام و دیده‌ام این پارک وضع نامطلوبی دارد، نه‌تنها پارک‌شهر، بلکه همه پارک ها. چمن ها اغلب در پارک ها

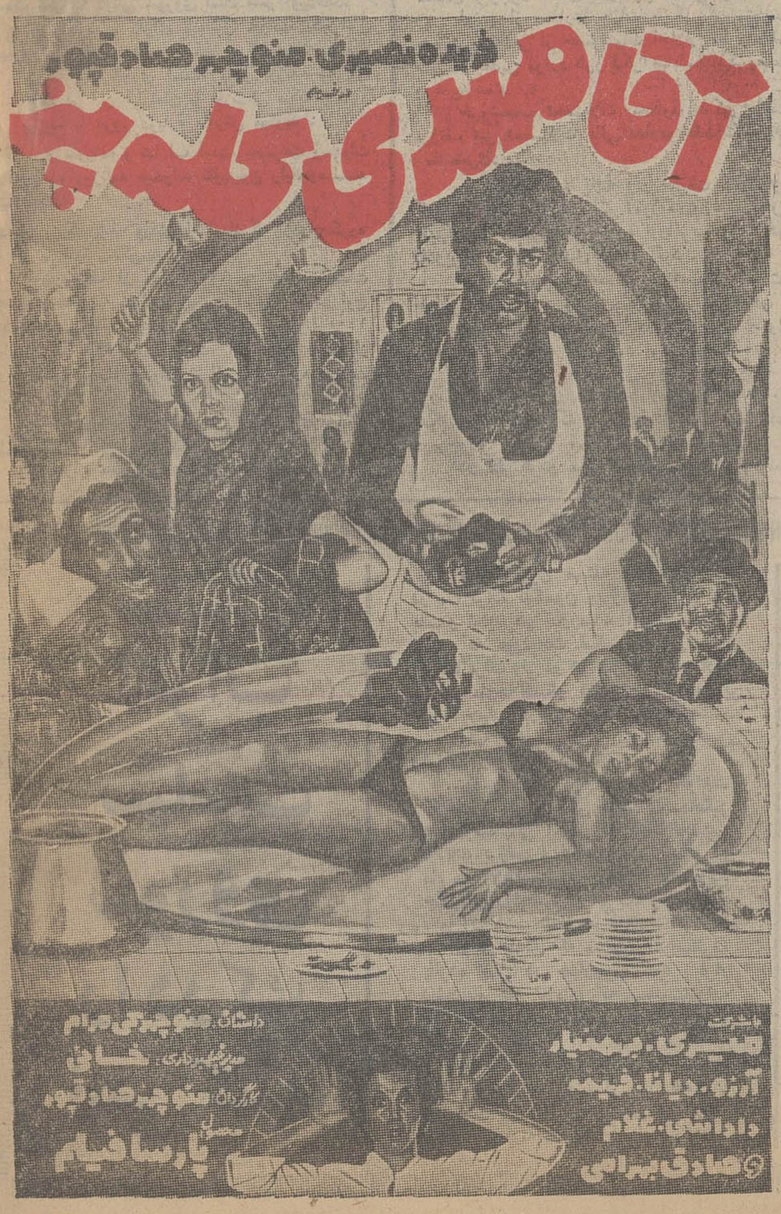
داستانی از زندگی روزمره مردم . . . متکی برعادات ایرونی، کارهای ایرونی و سنت های ایرونی . . .

از امشب دربهترین‌گروه سینمائی پایتخت

نیاگارا ـ اروپا ـ میامی ـ الوند ـ کیهان ـ مارلیک

ارانوس وسیلوانا و (سیلورسیتی قلهک)

داستان زندگی مردی که اگر تحصیلاتش‌را ناتمام نمیگذاشت شاید امروز یکی از بهترین جراحان مغز وچشم وحلق‌وگوش و بینی میشد ولی چه‌میشه کرد، نقداشده «آقامهدی کله‌پز»



آغازهفته دوم

نمایش در

سینه‌موند

سینمای مخصوص کودکان و نوجوانان و خانواده‌ها
یك فیلم‌مفرح که خستگی‌شما را از تنتان خارج میکند.



گربه عینکی

رنگی. محصول چکوسلواکی

برنده جایزه بهترین فیلم از فستیوال فیلم کودکان تهران

پرواز چارتر «هما» به پاریس



یك هواپیمای جت بوئینگ ۷۰۷«هما» طی‌یك پرواز دربست به پاریس گروهی از دانش آموزان مدرسه رازی راباشرایط بسیار مناسبی به‌فرانسه برد. عکس، مسافران نخستین‌پرواز چارتر «هما» به پاریس را هنگام ترك ایران‌نشان میدهد.

شهر کودکان، جوانان، حتی سالمندان.

مینی سیتی

بزودی در نیاوران ابتدای جاده لشگرك

ازامشب در درسینماادئون

پرجایزه ترین فیلم ایرانی

* برنده پلاك طلای نخستین جشنواره بین‌المللی فیلم تهران
* برنده جایزه مخصوص‌داوران‌بین‌المللی‌برای‌کارگردانی‌فیلم
* تحسین شده بخاطر هنرپیشه اول مرد (فنی‌زاده)
* بهترین فیلم به مفهوم مطلق (سپاس)*بهترین‌سناریو(سپاس)
*بهترین بازیگر مرد ـ فنی‌زاده (سپاس)و تقدیرشده بخاطرنقش دوم مرد (فرید)



سرمقاله

شبکه خرابکاران

جریان کشف یك شبکه خرابکاری وکشته شدن سه تن از روسای این شبکه را هنگام زدوخورد باماموربن دیروز درروزنامه ما خواندید.

استفاده از تروریزم بمنظور پیشبرد هدفهای سیاسی یا مذهبی در دنیا سابقه طولانی دارد و اتفاق افتاده است که درمواردی، سازمان ها وتشکیلات پنهانی با این حربه جامعه رامرعوب و حکومت های ضعیف رامتزلزل واحتمالاً موفقیت هائی حاصل کرده اند. اما در آن موارد معدودی هم که این حربه موثر افتاده ،چند شرط قطعی وحتمی وجود داشته است :

اول وجود یك حکومت خودکامه بی اعتنا به مصالح ملی و پیشرفت های اجتماعی و مقتضیات زمان که برای گروه های اصلاح طلب چاره ای باقی نمیگذاشته است جز آنکه وجود خود وافکارو نظریاتشانرا با استفاده از وسایل غیرعادی به حکومت تحمیل کنند.

دوم، ضعف وفسادحکومت ونارضائی شدید مردم که تحت جنا ن شرایطی توسل به هرنوع وسیله ـ حتی تروریزم ـ را مباح و جایز میدانسته اند.

سوم ، ارائه یك فکر ونظریه و برنامه مترقی دنیاپسند که چون هیچگونه مجالی برای ابراز آن داده نمیشده ، ناگزیر پیشرفت آنرا موکول به قدرت نمائی واستفاده ازوسایل غیرعادی تشخیص میداده اند.

ماوارد این بحث نمیشویم که آیا« هدف» بطور کلی «وسیله» راتوجیه میکندو استفاده از وسایل غیرعادی درشرایط بخصوص مجازو مشروع هست یانیست ؟فقط میخواهیم بدانیم کسانی که این اواخر ،درایران متوسل به حربه ترور وخرابکاری میشوندچه مشخصاتی دارندوچه شرایطی، تروریزم و خرابکاری رابرای ملت ایران به ارمغان آورده اند ؟

پرونده و سوابق گروه های خرابکار آشکارا نشان میدهد که آنهااز ابتدا صرفا باقصدو نیت تخریب ،ترور، آدم‌دزدی و سرقت دورهم جمع میشوند. چیزی که آنهارا پیوند میدهد اگر ساخته وپرداخته وانتخاب شده بوسیله دستهای بخصوصی نباشند عقده های سرکوفته واحساسات خشن و تندوبرداشتهای سفیهانه ای است که از مطالعه سطحی در پاره یی آثار انقلابیون مارکسیست حاصل کرده اند وجالب آنکه بعضی ازآنها چون تریبت مذهبی دارند برای اقناع خودشان میکوشند بین مارکسیسم واسلام رابطه منطقی برقرار کنند !

وقتی یك چنین عناصری ، بایك چنین تفکرات ونظریاتی همدیگر را یافتندو بهرتقدیر تعدادی اسلحه کمری ونارنجك و بمب هم بدستشان افتاد نتیجه همین است که ملاحظه میکنید. چند فقره سرقت ، خرابکاری ، آدمکشی ،توطئه برای ربودن اشخاص وبالاخره پس دادن مکافات اعمالشان به‌طرقی که می‌بینیم و می‌شنویم .

برای کسانی که در یك نظم دمکراتیك قانونی و درمیان ملتی برخوردار از مواهب یك انقلاب وسیع اجتماعی و پیشرفت های چشمگیر که مورد تحسین همه مردم دنیاست ، آدمکشی و خرابکاری راوسیله اظهاروجود قرار داده اند و درست در جهت مقاصد دشمنان این آب وخاك فعالیت میکنند ، جزیك سرنوشت شوم چه انتظار میتوان داشت؟

خرابکاری وتروریزم در سرزمینی که برای پیشرفت وتوسعه مهیا شده است و در نظامی که بیشترین امتیازات رابرای طبقات زحمتکش به ارمغان آورده، صرفا یك وسیله خودکشی است برای کسانی که نمیتوانند خودرا باشرایط یك جامعه منظم و متعادل و در عین حال متحول تطبیق دهند.

از : فاینانشتال تایمز

نوشته : دیویدلاسلز

کاسیگین وسوسلوف ناراحت هستند

مخالفت باسیاست برژنف درمورد نزدیکی به‌امریکا


الکسی کاسیگین


میخائیل سوسلوف

آقای برژنف باتمام نشانه های شخصی که هیچ عاملی رامانع راهش نمی‌شناسد عازم سفربه واشنگتن شد.

وی در مصاحبه‌ای که با روزنامه نگاران امریکائی بعمل آورد دو مانع عمده‌ای که در راه‌سفرش به واشنگتن قرار دارد مانند دوموضوع ناچیزوبی اهمیت کنار گذارد . این‌دو عامل عبارتند از : رسوائی واترگیت و یهودیان‌شوروی .

در موردافتضاح‌واترگیت آقای برژنف اظهار داشت که این موضوع یك موضوع داخلی بوده‌و اوکسی نیست که درامور داخلی کشور ها مداخله کند .در مورد مهاجرت یهودیان شوروی که به صورت مشکلی درراه روابط بازرگانی میان امریکا و شوروی درآمده‌واین روابط را مورد تهدیدقرار میدهد صرفا گفت که این‌جدال و ستیز به صورت مصنوعی بوجود آمده‌و در شوروی مسئله‌ای به نام مسئله یهودیان وجودندارد . تصمیم رهبر شوروی بیشتر از این‌واقعیت‌سرچشمه می‌گیرد که این سفر مرحله حیاتی « نظر بخارج» را در سیاست خارجی این کشور که بدون تردید شخص وی بنیانگذار اصلی آن بود تشکیل میدهد. هرچیزی که‌از اجرای این سیاست جلوگیری کندنه‌تنهاتعهدات کرملین رادرمورد ایجادمناسبات‌دوستانه باغرب مورد تهدید قرار میدهد بلکه موقعیت برژنف رانیز در میان کشور های کمونیست متحد شوروی در معرض خطر قرارخواهد داد.عزیمت وی به امریکا در اوج مبارزات دقیق جراید کمونیست بمنظور آماده ساختن عقیده مردم کشور های اروپائی شرقی برای قبول‌باز ـ گشت از سیاست های ضد امریکائی که موضوعی پیچیده بنظر میرسد صورت می‌گیرد .

مجوزها

مفسران سیاسی به نوشته‌های شخصی لنین مراجعه کرده‌اند تامجوزی برای سرو کارداشتن باسرمایه داران‌وبرای خاتمه دادن به کوشش هائی که برای انقلابی ساختن جهان باید بکار رودپیدا کنند . ولی جلوگیری تقریبا کامل‌ازانتشار خبرهای مربوط به‌واترگیت که فرضا بخاطر حمایت برژنف از این‌اتهام که‌وی تیمی از دنیارا پیموده تا باحکومتی فاسد گفتگو کند ، نمونه آشکار از کنترل وسانسور کامل‌اخبار در جهان کمونیست‌شمار میرود.

از چندتفسیر ونظر هائی که تا کنون در باره واترگیت ابراز شده‌نظر مفسرادیوچکسلواکی که میگوید طبیعی‌است‌تحریکات قبل از انتخابات را دامن‌زده و به صورت یك افتضاح بابعاد جهانی درآورده‌اند ،در نوع‌خود جالب‌است .

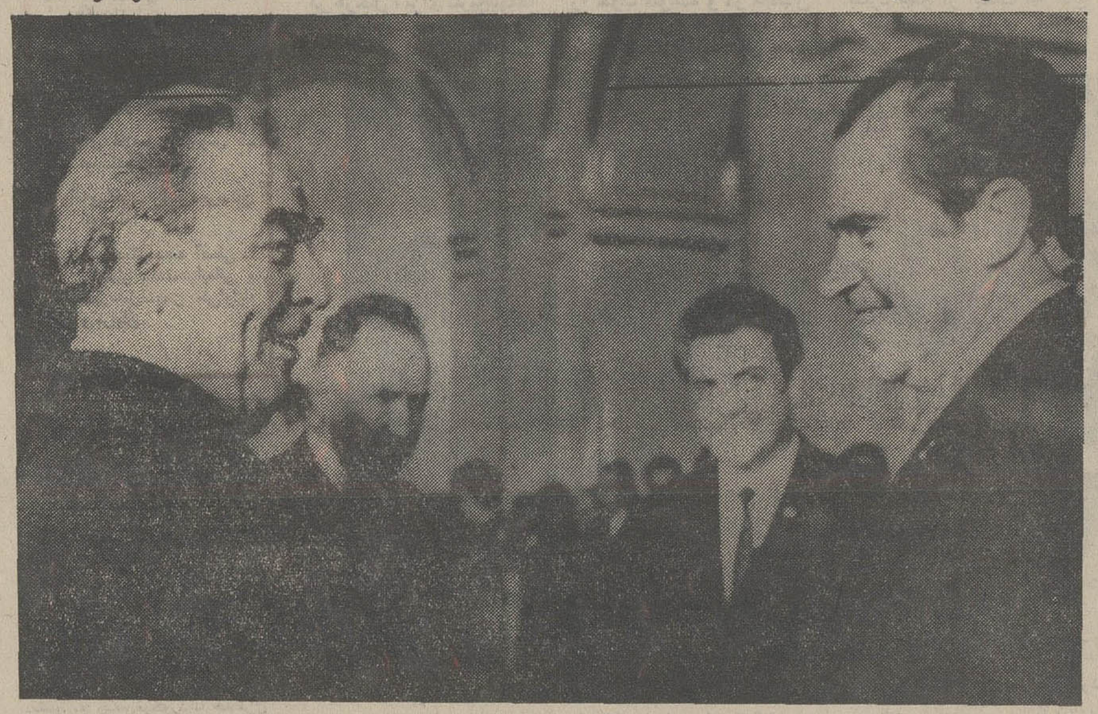
دلایل اقتصادی‌برای‌درخواست شوروی هاجهت داشتن روابط دوستانه باغرب‌اکنون بخوبی روشن شده‌است . آنها احتیاج به‌تکنولوژی غرب دارندتامنابع خود را گسترش دهند وعلاوه‌بر آن مایلند از هر مقدار اعتبار که‌بتوانند بگیرندا ستفاده کنند. امکان کمبود محصول نیز آن هاراوادار می‌سازد تابه‌تامین کنندگان گندم روی آورند و تمامی‌این خواسته های‌شوروی در غرب وجود دارد .ومهمتر از همه اینکه آنها بخصوص اشتیاق دارندرفتاریك کشور کاملاموافق را از ایالات متحده بدست‌آورند که به سفربرژنف اهمیت‌مخصوص میدهد.

ولی دلایل دیگری وجود دارند که رنجش کرملین رااز ایجاد هرگونه مانعی درسیاست خارجی خود دراین لحظه‌نشان دهند . از جمله مهمترین موضوعات ناراحت کننده در سیاست‌خارجی‌شوروی‌اینست که رهبران‌شوروی اکنون به‌مردان عجولی مبدل شده‌اند . شاهد این مدعا در هلسینکی وجود داشت که شوروی ها بطورغیر منتظره به درخواست های غرب مبنی بر ایجادتماس بیشترمیان کشور های شرقو غرب شاید بخاطر اجتناب از ایجاد بن بست در مذاکرات پاسخ مساعددادند (آنها بایددرك کرده باشند که به‌کشور های عضو جامعه اقتصادی اروپا اولین شانس‌را دادندتاسیاست مشترك خارجی خودراعملا مورد آزمایش قرار داده‌و به موفقیت هائی نیز نائل گردند).

ولی به قیمت این‌امتیازات ، روس ها موفق شدندتعهد کشور های غرب را مبنی بر شرکت در یك کنفرانس امنیتی و متعاقبا آماده شدن برای ملاقات بزرك سران کشور ها بدست آورند (بایستی توجه‌داشت که‌امتیازاتی که روسها دادند مبتنی برتمایل شوروی جهت مذاکره پیرامون اقدامات آزاد کننده و ازبین برنده موانع بود نه اعمال این اقدامات) هردو این وقایع از جمله هدفهای شوروی بود که از مدتها قبل شوروی آن‌هدفها راتعیین کرده‌بودو عقیده‌براین است که مورد ستایش شدید شخص آقای برژنف میباشد و اکنون که واگن این قطار براه افتاده بعید بنظر میرسد که روسها از حرکت‌آن جلوگیری کنندو آنرا متوقف سازند.

بهرحال آزمایش واقعی تمایلات و مقاصد شوروی تا زمانی که مذاکراتی که درباره تسلیحات بنابابتکار غرب قرار است دروین آغاز شود بجریان نیفتد آشکار نخواهد شد.این موضوع که همکاری شوروی‌ها در اینجا بعیدبنظر میرسدمگر اینکه ناچار به همکاری‌باشند، از جمله شروط پیشرفت در مذاکرات هلسینکی بشمار می رود .

در بعضی محافل این‌عقیده وجود دارد که‌شورویها همچنین مایلند میزان کنونی روابط دیپلماتیك میا ن‌شرق و غرب راحفظ نمایند زیرا همین مقدار جنبش در روابط ، مردم را با فکر پوچ انجام کاری بزرك سرگرم میسازد و آنها را آرام مینمایند .



انتشار وقایع تشریفاتی و سایر وقایع‌غیرمهم توجه‌عمومی را از مسائل و مشکلات واقعی دفاعی و آزادی که کمونیست ها همچنان در مقابل این‌مسائل سنگربندی کرده‌اند منحرف‌می سازد. اعضای دستگاه رهبری شوروی اخیرا دیدار های خود را از کشور های خارج‌افزایش داده‌اند از جمله سفر اخیرآقای برژنف به بن و دیدار جاری او از واشنگتن توجه عظیم مردم‌را در دوطرف‌پرده آهنین برانگیخته ولی این سفرهاهیچگاه‌نتوانسته است مسائل و اختلافات عمده‌و اساسی‌میان شرق‌وغرب‌راحل کند

همینطور نیز معاملات عمده بازرگانی و برقراری روابط مخصوص اقتصادی از طریق موافقت‌نامه های‌همکاری‌ده‌ساله که گفته میشود بجای نیل به هدف مطلوب احساس نیل به هدف مورد نظر را ایجاد نموده است . بهمین‌جهت‌ترس ازغرق شدن در امواج حوادث‌است که باعث گردیده دیپلماتهای غربی باروشی محتاطانه‌تر تماس های خودرا با رهبران و مقامات شوروی ادامه دهند.

بهرحال هدف این کوشش که برای ایجاد محیطی‌دوستانه بعمل میاید تنها منحصر بغرب نیست ، هر تحولی که مقاصد صلحجویانه و آرام بخش در روابط شوروی‌با کشورهای‌جهان، نظیر سفر برژنف به بن ایجاد کند این روز ها بااستقبال وجد آورونشاط‌انگیز وسائل ارتباط جمعی شوروی مواجه میشود و این حقیقت راآشکارمیسازد که رهبران کمونیست میخواهند حداکثر نفع ممکن را درداخل کشور خود از جریان کنونی امور ببرند.

استنباط ونتایج

از ترمیم اخیر پولیت بورو ی شوروی که باعث شد رئیس سازمان « کا ـ ژ ـ ب» شوروی بعضویت این هیات‌تعیین کننده سیاست کشور در آیداستنباط هائی بعمل‌می‌آید و چنین‌نتیجه گرفته میشود که در قبال ـ درخواست های‌جدیدبرای‌آزادی بیشتر در داخل کشور امنیت داخلی شدید تر شده است.

ولی ناظران سیاسی که این ارتباط را مشاهده میکنند قادر نیستند توضیح دهند که بچه علت سالهاست سیاست دفاعی و خارجی شوروی نسبت‌به‌سایر سیاست ها ارجحیت دارد ولی وزیران خارجه ودفاع‌این کشور عضو پولیت بورو نمیباشند ؟ مهمتر از آن پشتیبانی‌روزافزونی است که برژنف در دستگاه ترمیم یافته پولیت بورو از آن برخوردار میباشد .

بقیه درصفحه ۱۵

از : ساندی تلگراف

ترجمه : پرویز پرتو

برژنف

درانتظارمرگ فوری کاپیتالیسم است

دفتر کار برژنف درکمیته مرکزی حزب‌کمونیست رنگین‌تر وجالبتر و بزرگتر از اتاق کار او درکرملین است. تنها تصاویری که روی دیوارهای آن دیده‌می‌شوند بهمان شکل اطاق کار او در کرملین تصاویری ازلنین و مارکس‌هستند وقفسه‌ای مملو ازکتب مختلف نیز در آن قرار دارد.

برژنف علاقه دارد که او را یک مرد خانواده بشناسند در واقع او مرد خانواده نیز هست.

همسر او، ویکتوریاپتروواتا نام دارد که مدت ۴۰ سال است با او ازدواج کرده است گفته میشود که همسر برژنف بروی او نفوذ زیادی دارد.

گفته میشود که همسر برژنف از یک خانواده «بورژوا» است و سلیقه بورژوائی خود را هنوز حفظ کرده و آنرا در خانه بکار می‌گیرد و ازاین نظر با برژنف که در یک خانواده کارگری بدنیا آمده وتربیت و بزرگ شده است تفاوت بسیار دارد.

تقریبا نیمی از عمر ازدواج خود را برژنف و همسرش در آپارتمانی که از ساختمانهای مخصوص مقامات عالیرتبه دولتی شوروی است بسر اورده‌اند.

این آپارتمان دارای سه‌اتاق خواب، یک اتاق نشیمن ویک اتاق مطالعه و کار ، آشپزخانه و یک اتاق بزرگ ناهارخوری است، مادر برژنف که ۸۶ ساله است در این آپارتمان با اوزندگی میکند.

برژنف با غرور درباره مادرش میگوید :

ـ او سرزنده و شاداب است، بسرعت وسهولت راه میرود ، روزنامه میخواند تلویزیون رابا حوصله تماشا میکند.

دختر بزرگ‌برژنف ویکتوریا تازه‌ای‌که ازدواج‌نکرده بود نیز با آنها زندگی میکرد.

لئونیدبرژنف از سال ۱۹۳۱ به جمع مقامات برجسته و عالیرتبه شوروی پیوست امروزه او در اوج قدرت سیاسی وپیروزی‌است. حقوق‌او بیش از ۱۰۰۰ روبل در ماه (۴۵۰پوند) نیست. این حقوق کمتر از حقوقی است که او بعنوان ژنرال یک ستاره دریافت میکند .

دستمزد یک کارگر متخصص در شوروی به ۱۲۲ روبل «یعنی ٦٦ پوند» میرسد.

ولی میزان حقوق برای برژنف مطرح نیست چون او نیز مثل دیگر اعضاء (دفتر سیاسی حزب) و وزراء شوروی ، یک حساب نامحدود در اختیار دارد و میتواند هر مقدار که میخواهد از آن برداشت نماید و برای هر منظوری که میل دارد آنرا خرج نماید.

برژنف به شکار نیز علاقه شدیدی دارد و مدعی است که به شکار همه نوع حیوان رفته است و از ، پرندگان حوالی مسکو تا خرسهای عظیم الجثه قزاقستان را شکار کرده .

بتازگی شایعاتی درباره سلامتی برژنف بر زبانها جاری شده بود و میگفتند از بیماری مرموزی رنج میبرد ولی خود او میگوید که از سلامتی کامل برخوردار است و غیر از استفاده گاه‌بگاه از قرصهای خواب‌آور ، هیچ نوع داروئی مصرف ننموده است . ولی بعضی ها میگویند او به تنگی نفس مبتلی است .

شاید برژنف نیمه شبها بعضی موقع ازخواب برمیخیزد و به قضاوت تاریخ درباره او وخروشچف بایکدیگر میاندیشد ، تصور یك چنین صنحه‌ای مشکل وبوجود آمدن آن غیر ممکن نیست .

اینبدو از بسیاری جهات بایکدیگر مشابه هستند و بعضی از خصوصیات اخلاقی ،طرز رفتارو حتی در بعضی موارد طرز فکرآنهابایکدیگریکسان و شبیه‌است.

خروشچف تحصیلات محدودداشت‌کی داشت، برژنف نیز تحصیلات عالی نداردو فقط‌اطلاعات‌فنی مختصری‌دارد.

خروشچف‌تعلیم یافته ودر حقیقت فرزندحزب کمونیست‌بود ، برژنف نیز آموزگاری غیراز حزب کمونیست نداشت‌واین حزب اورا تربیت و تعلیم دادوبرای مبارزات بعدی آماده کرد .

حزب کمونیست جهت‌دید آنها را نسبت‌به جهان تعیین کرد وشکل‌داد و تثبیت نمودو به آنهاتجربه و آگاهی لازم را در چهارچوب اصولو مبانی که حزب به آن معتقد بود آموخت.

اگرسخنرانی های خروشچف و برژنف را بررسی نمائیم ، در آنها جملات متشابه و یك شکل ویك معنی که نموداری از یکنوع طرزفکر دربرخورد بابعضی مسائل‌است پیدامیکنیم.

در نظر هردو مرد کاپیتالیسم یك‌سیستم‌توسعه طلب است که‌روز های حیات آن ، معدوداست‌و بزودی به‌پایان راه‌مرگ‌و نابودی کامل‌میرسد و کمونیزم ، درآینده جهانی خواهدشد چون ، یك سیستم برتر، اجتماعی‌و اقتصادی‌است که‌توده ها را از استعمار و استثمارو‌فزون خواهی ،توسعه‌طلبی‌ها، رهائی می‌بخشد ورفاه‌وزندگی مناسبی برای‌تمام‌افراد بشرازهر نوع رنگ‌ونژادبوجود می آورد و حزب کمونیست که طبقه کارگر ، روسیه کهن وبزرك را بسوی‌پیروزی‌راهنمائی‌میکندارای‌نوعی از تشکیلات سازمان و کادر رهبری است که به تنهائی می تواند ، پیروزی کمونیزم را درسطح جهانی‌تامین‌و تضمین کند.

بنظر خروشچف‌این عقاید و نظرات مقدس ، غیرقابل تغییرو حقیقت محض بودند، آیابرای‌برژنف نیز چنین‌است واونیز همین عقایدرا دارد و به‌همین اصول ، یعنی‌مرگ قریب‌الوقوع کاپیتالیسم،پیروزی نهائی‌کمونیزم وجهانی‌شدن آن و همچنین برتری کمونیزم بردیگر روش های حکومتی ، اقتصادی‌و اجتماعی‌مومن‌است؟

کمونیست محافظه کار

برژنف درواقع‌یك کمونیست محافظه‌کاراست و هدف‌اصلی ونهائی او کوشش برای افزایش‌قدرت نظامی‌و اقتصادی شوروی و تثبیت قدرت دولت مرکزی وجلب اطاعت همگانی‌و متحدین و متفقین و تضعیف جناح مخالفین‌است و هیچ نوع میل تازه‌جوئی نداردوگرایش بسوی‌دگرگون کردن‌عقاید ونظریات قدیمی‌نشان نداده است و نقشی که او در مقابله با بحران چکسلواکی در ۱۹۶۸ ایفا کرد ، نشان گویائی از طرز فکر و نمودار عقاید محافظه‌کارانه او بود .

او با تمام تلاش و مخالفتی که غرب با دخالت نیروهای نظامی پیمان‌ورشو و در فرونشاندن‌بحران چکسلواکی داشت و با وجود مخالفت گروهی از سیاستمداران شوروی با اعزام نیروهای نظامی به چکسلواکی برای سرکوب کردن قیام مردم این‌کشور و طرح این سئوال که آیا دخالت نیرو های نظامی در بحران چکسلواکی نتیجه مثبتی خواهد داشت . نیروهای پیمان ورشو را به چکسلواکی اعزام داشت ولی عده‌ای از ناظران سیاسی عقیده دارند این‌اقدام نمیتواند دلیلی برای نشان دادن و وجود روح خشونت در برژنف و طرز فکر او در مقابله بابحران و جلوگیری از تشدید بحران بوسیله زور ونیروی نظامی باشد . چون اینطور که بعد معلوم شد او تا آخرین لحظه ممکن صبر کرد تا شاید بحران بطریق صلحجویانه از راه مذاکرات و بدون نیاز به دخالت نیروهای نظامی در آن فرو نشیند و در آخرین لحظات فقط بعنوان آخرین راهی که برای او باقی مانده بود دستور حرکت نیروهای پیمان ورشو را بطرف چکسلواکی و تسخیر کامل این کشور صادر کرد .

بدون تردید اومعتقد شده بود که کمونیزمی که او به آن ایمان دارد و آنرا باور میکرد توسط الکساندر دوبچک رهبر قیام بهار پراگ و مفهومی که او از آزادی و دمکراسی درک کرده بود در خطر افتاده است و باید بهر شکلی که شده است این خطر را رفع کرد ، اوحتی موقعیت خود را در حزب کمونیست شوروی با اقدامی که دوبچک و یاران او کرده بودند در خطر میدید علاوه‌بر این بدون شك او گزارش دیپلماتهای شوروی را در پراگ و همچنین ماموربن «ك . جی . بی» سازمان جاسوسی و امنیت شوروی را که باواطلاع داده بودند . مخالفین دوبچک در چکسلواکی در اکثریت هستند و اگر نیرو های پیمان ورشو بخصوص شوروی وارد این کشور شود ، از آنها استقبال خواهد شد باور کرده بود و ایمان داشت که در مدت چند روز بعد از سرکوبی قیام و ورود نیرو های نظامی به چکسلواکی بروی کار آورد و آزادیخواهان و تازه‌جویان نظیر دوبچک ویارانش را بدون برخورد با مقاومت جدی ، از کار برکنار کند ولی وقتی نیروهای پیمان‌ورشو وارد چکسلواکی شدند و با موج خشم و مخالفت مردم این کشور روبرو گردیدند و برژنف دانست که کلیه گزارشهای رسیده باو و تصوراتش در باره قیام و موقعیت دوبچک و یارانش غلط بوده و با یک بحران شدید روبرو شده است که حتی موقعیت خود اورا در خطر انداخته است ، مضطرب ، خشمگین و هراسان رفتار کرد .

از : فیگارو

ترجمه : علی بهارلو

تفاوتهای سفر خروشچف وبرژنف به‌امریکا

روز ۱۲ سپتامبر ۱۹۵۹ یعنی تقریبا چهارده سال پیش نیکیتا خروشچف همراه اعضای خانواده خود وارد فرودگاه نظامی «اندریوز» شد . (این همان فرودگاهی است که روز سه شنبه لئونید برژنف و همراهانش در آن از هواپیما پیاده شدند .)

آیزنهاور در انتهای یک فرش سرخ بسیار دراز انتظار آنها را می کشید .

خروشچف با یک هواپیمای «تی . یو ۱۰۴» یکسره فاصله بین مسکو و واشنگتن را پیموده بود ، کارکنان فرودگاه از دیدن این هواپیمای غول پیکر لحظه‌ای دچار وحشت شدند . چه فاصله آن از زمین آنقدر زیاد بود که می ترسیدند نردبان چرخدار آنها بدر هواپیما نرسد .

سرانجام هر طور بود نردبان را بزحمت و با عجله به بدنه هواپیما وصله کردند و شوروی ها از آن فرود آمدند ، خروشچف و همراهانش از دیدن تعداد کمی پرچم شوروی که بافتخار آنها نصب شده بودیکه خوردند اما آیزنهاور لبخند زنان باستقبال آنها شتافت .

در آن هنگام هنوز خروشچف به مسافرت های بزرگ در آنسوی مرز های مارکسیستی عادت نکرده بود و برای سلام دادن بامریکائیها کلاه تازه‌ای از نوع کلاه« ملون لبه برگشته» دیدنی بدست گرفته بود .

گاهی از داخل کلاه آستر براق آن چون گوش ماهی از ته یک غار بچشم می ـ خورد و نام کارخانه سازنده کلاه که باحروف طلائی نوشته شده بود می درخشید .

این کلاه بنابه مقتضیات « بورژوازی » سفارش داده شده بود و معلوم بود که تا آن روز مورد استفاده قرار نگرفته است .

چنددقیقه بعد ایزنهاور متن نطق معمولی خوش‌آمد را می‌خواند و یك مترجم گفته های او را بروسی ترجمه می کرد .

آفتاب در این اواخر فصل تابستان هنوز بسیار داغ بود و برائر تابش آن کله طاس نخست وزیر شوروی بشدت سرخ شده بود.

صفحات کاغذی که نطق جوابیه خروشچف روی آن نوشته شده بود بطور خیره کننده‌ای سفید بود و نخست وزیر شوروی براثرانعکاس نور خورشید بسختی میتوانست مطالب روی کاغذ را بخواند سرانجام کلاه خود را بین آفتاب و صفحات کاغذ حایل کرد و توانست نطق جوابیه خود را به آسانی بپایان برساند.

او کلاه خود را طوری گرفته بود که‌سایه آن تنها بروی کاغذ می‌افتاد . این ژست شگفت‌انگیز نیکیتا که‌خالی از ظرافت‌وسلامت نفس نبود در آن‌موقع کمتر مورد توجه‌استقبال کنندگان قرار گرفت .

خروشچف لطافت ، ظرافت ، تیزهوشی را با خوشمزگی و شوخ‌طبعی درهم‌آمیخته بود و درعین‌حال میتوانست بلافاصله قیافه خشنی‌بخود بگیرد

هم او بود که یك مدل موشك بزرك شوروی را که با استفاده از آن دانشمندان شوروی توانسته بودند پرچم خود را در کره‌ماه فرود آورند به آیزنهاور هدیه کرد .

خروشچف در آن‌موقع برای گردش در امریکا باین کشور آمده بود . او از مزارع ذرت «ایوا» همچنین از سان‌فرانسیسکو، لوس‌ـ آنجلس دیدن کرد و در استودیو های هالیوود تمرین فیلم «مولن‌روژ» را تماشا کرد .

شورویها میخواستند از «دیسنی‌لند» نیز دیدن کنند ولی از ترس تظاهرات خصمانه برنامه این بازدید لغو شد .

نظایر خروشچف هرروز بدنیا نمی‌آیند، او با این مشخصات نخستین رهبر اتحاد جماهیر شوروی بود که قدم‌بخاك ایالات متحده گذاشت و امریکائیها با کنجکاوی و علاقه شدید قدم بقدم رفتار و گفتار های او را تعقیب میکردند در حالیکه دیدار برژنف بهیچوجه توجه آنهارا جلب نکرده است .

علاوه براین نیکسون و برژنف یکدیگر را خوب می‌شناسند رئیس جمهوری امریکاقبلا از مسکو دیدن کرده و سفر کنونی برژنف در حقیقت جنبه یك بازدید معمولی را دارد که نزاکت دیپلماتیك ایجاب می‌کند .

در سال ۱۹۶۷ نیز هنگامی که مجمع ـ عمومی سازمان ملل متحد برای محکوم کردن اسرائیل بخاطر جنك شش روزه تشکیل‌جلسه داد الکسی کاسیگین با عجله از اقیانوس گذشت و در بحث مجمع‌عمومی‌شرکت کرد در آنموقع لیندن جانسون در کاخ سفیدبود. برای حفظ پرستیژ رهبران دوکشور قرار شد که کاسیگین و جانسون در نقطه‌ای در خارج از واشنگتن و نیویورك بایکدیگر ملاقات کنند و سرانجام کالج « گلاسبورو»در نیوجرسی برای این کار انتخاب شد .

بطور قطع نیکسون و برژنف چندملاقات و گفتگو در کمپ‌دیوید خواهند داشت .

در همین محل بود که آیزنهاور کوشید در سال ۱۹۵۹ «روح کمپ‌دیوید» برای‌همزیستی مسالمت‌آمیز بین شرق و غرب‌بوجود بیاورد ولی سال بعد با ماجرای هواپیمای جاسوسی «یو۲» همه آرزو ها بباد رفت .

برای نخستین‌بار فرانکلین روزولت این پناهگاه مخفی دورافتاده را بوجود آورد و نام «شانگری‌لا» به‌آن داد بعدها آیزنهاور نام آن را به کمپ‌دیوید (بنام نوه‌اش دیوید) تبدیل کرد و همین‌نوه آیزنهاور اکنون داماد نیکسون است ...

از : مطبوعات لبنان

ترجمه : شهرام

اعراب سیاست شوروی را درك نمی کنند

شاید تاکنون مسئله خاورمیانه عربی در مذاکرات نیکسون وبرژنف مطرح شده باشدو شاید هم خاورمیانه آخرین مسئله‌ای باشد که موردبحث نیکسون‌و برژنف‌قرار خواهدگرفت ولی در هر حال اعراب با اذهان نگران متوجه‌گفتگو های رهبران دو ابر قدرت جهان درباره سرنوشت خودهستند.

آنها ازهم سئوال میکنند نیکسون وبرژنف چه‌خواهندکرد ؟

...واین دونفر چه تصمیمی خواهند گرفت ؟ این پرسش های دلهره‌انگیز همان‌پرسشهائی است که هنگام‌نخستین ملاقات برژنف و نیکسون در مسکو در ماه مه ۱۹۷۲ مطرح گردید وانگیزه‌اش چگونگی روابط میان امریکا و شوروی‌و تحول‌آن ازمرحله‌ای‌بمرحله‌ای‌دیگراست:

از مرحله‌ای که سیاست اعراب‌ظرف پانزده سال در چهارچوب خود قرار داشت‌تامرحله تازه‌ای که سیاست‌اعراب گونه‌ای را نمی شناسد که‌باآن روبرو گردد.

سیاست اعراب و یابمعنای صحیح تری سیاست ناصریسم از سال ۱۹۵۵تا سال ۱۹۷۰ که‌شکست ژوئن را هم در برداشت بگونه‌ای بود که از اختلافات موجود میان‌امریکاو شوروی بهره‌برداری نماید . وعبدالناصر سعی داشت بین ترتیبی که‌شده‌است تعادلی میان‌امریکا وشوروی برقرارسازد . تعادلی که‌ازیك طرف از لحاظ نظامی‌وسیاسی واقتصادی بر هم پیمان خود شوروی تکیه کندواز طرف دیگردر های امید را با امریکا نبندد.

این سیاست تعادل در پرتو وجود اختلاف میان‌امریکاوشوروی‌مفیدوبهره‌ور بودو عبدالناصر تلاش‌داشت که همیشه دراین‌راه‌گام بردارد .

البته‌شکست ژوئن ۱۹۶۷ این‌تعادل رابهم ریخت‌وباعث شدکه مصر اعتماد بیشتری به‌شوروی کندو اسرائیل هم به‌امریکاتکیه بیشتری نماید و موقعی‌که روس هادرسال ۱۹۷۰ موافقت‌کردند که کارشناسان نظامی و انواعی ازاسلحه های‌تدافعی به مصربفرستند این تعادل بیشتربهم‌ریخت.

ولی این‌روش تعادل‌آمیز پس‌ازکنفرانس سران مسکومیان برژنف ونیکسون‌درماه مه ۱۹۷۲عملاازدرهم ریخت .زیرا روابط میان امریکا وشوروی‌وارد مرحله‌تازه‌ای شد که‌مقدار زیادی ازاختلافات را از بین برد ومنافع مشترك‌ومتقابل‌را بالاتر ازروابطی قرارداد که هریك ازطرفین با طرف‌ثالثی برقرارمیسازد. وبدنبال اینکه امریکاوشوروی‌بصورت دوعضودر «جهان واقعی امروز»درآمدند روش تعادل‌اهمیت خود را از دست داد. زیرا این جهان خواهان همزیستی مسالمت‌آمیزدرسراسر دنیامیباشد .

عکس‌العمل‌مصر دربرابر درهم‌کوبیده شدن‌روش تعادل ، اخراج کارشناسان شوروی درماه‌ژوئیه ۱۹۷۲ و تلاش در برقراری «سیاست تعادل نوین» بود .

سیاستی که گرایش بیشتربه‌غرب‌و آزادی‌بیشتر ازپیوستگی به‌مسکوداشت. ولی‌این‌سیاست‌هنوزنتوانسته‌است پاسخی برای‌پرسش‌دلهره‌آمیز اعراب پیدا کند.

پرسشی که‌میگویداز کنفرانس‌نیکسون وبرژنف‌چه نتیجه‌بدست خواهد آمد و نزدیکی‌بیشتر آمریکا وشوروی‌چه دربر خواهد داشت .

تنها مسئله‌ای که‌نباید ازنظر دوربماند این است که‌شوروی‌بیشتر وبیشتربه‌لزوم ایجاد «جهان واقعی‌امروز» در خاورمیانه ایمان آورده،درصورتیکه‌اعراب هم‌پیمانش نمی توانند این‌حقیقت را درك کنند.

محمود ایزدی :

۱۵۰۰ تابلواز روستاهای ایران

نمایشگاهی از تابلو های محمود ایزدی در خانه آفتاب ترتیب یافته است. نقاش به سال ۱۳۲۸ در تهران متولد شده و از کودکی به نقاشی علاقه مفرطی داشته است .او مدتی هم نزد استادان بزرگ مینیاتور بهزاد و مقیمی کار کرده است .

پیش از این آثار خود را در دو نمایشگاه در سال‌های چهل‌وهشت عرضه کرده است . آثاری که در این نمایشگاه به معرض تماشا گذارده شده بیشتر ازروستا های ایران الهام گرفته‌است.

کارش تلفیقی از طبیعت‌و مینیاتور می‌باشد. در قابلو‌هایش خطوط منحنی و رنگ های دودی و خاکستری‌بیشتر دیده می‌شود .

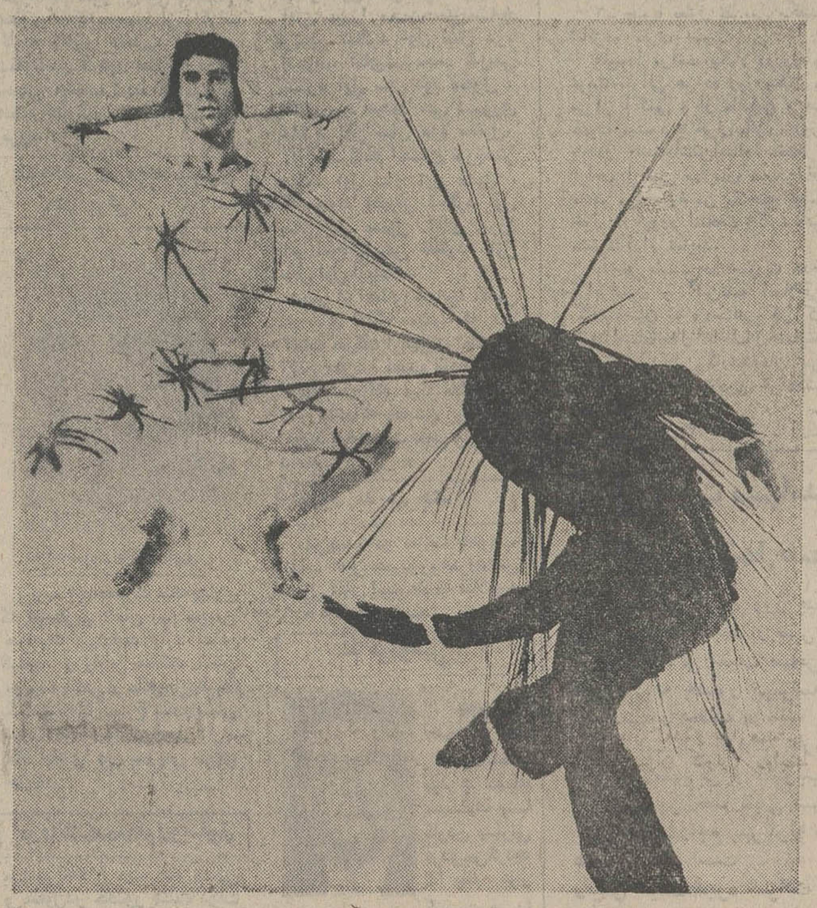
ایزدی در اینمورد می‌گوید: نقاشان قدیم اروپا عقیده داشتند که خطوط منحنی‌با خط های عمودی واقعی‌مقابله دارند ، اما من در کارهایم نشان داده‌ام همانطور که در مینیاتور های ایرانی خطوط منحنی ، افقی‌و عمودی وجود دارد ، یك دایره کامل هم


محمود یازدی

میتواند دریك کادر مربع مستطیل جای خود راپیدا کند. دردهات ایران رنگ دودی و لکه‌های قهوه‌ای بیشتر از سایر رنگها دیده میشود و من در تابلوهایم‌از این رنگها استفاده کرده‌ام، لکه‌های سفیدی که از دور دیده میشوند ، آثار شیشه‌های ساختمانها است که‌من این لکه‌های سفید رابطور دایره وار در تابلوهایم‌نشان داده‌ام . مسئله نور برایم خیلی مهم است‌وکوشیده‌ام آنرا به آنصورت که می‌بینم منعکس کنم ، چون آب و هوای هلند ، ابری است و نور در آنجا بصورتی که در اینجا وجود دارد ، دیده نمیشود ، من در کار‌هایم‌شیوه‌آکادمیك رامیراند را نمیتوانم دنبال کنم ، زیرا اینجا بقدری آفتاب است‌که نور وسایه‌تناسبی دیگردارد.. در طول چندسال اخیر تابلو های زیادی ترسیم کرده‌ام که مقدار آن به ۱۵۰۰ می رسد و امیدوارم که بتوانم همه آنها را در یك سالن‌به نمایش بگذارم .

نقد باله مدرن پل تیر :

بالرینهائی که‌از بیننده فاصله نمی گیرند


اجرای یك قطعه از باله مدرن

روز گذشته برنامه‌ای از گروه‌باله مدرن پل‌تیلر که قبلا درباره آن نوشته‌ایم در تالار رودکی بصحنه آمد . دوئت‌ـ هالـ اسکاردوراما‌ـ خنیاگران روح رقصهای اجرائی این گروه در تالار رودکی بود . این رقصها بوسیله پل‌تیلرسرپرست گروه که یکی از بنیانگذاران باله مدرن است به شیوه‌ای نو وبسیار جالب طراحی شده بود . برنامه گروه رقصندگان باله پل‌تیلر به‌دو قسمت مجزا تقسیم شده بودطراح تماشاگر را در قسمت اول بمجنبه معنوی و در قسمت دوم به مسائل مادی مربوط به دنیای امروز توجه میدهد که در آن سنتها وتعصب‌ها رسوم پر قید و بند دنیای امروز مطرح میشود وجه تمایز کار این گروه ایجاد رابطه مستقیم بین بیننده و رقص است . رقصنده‌باله پل‌تیلر با حرکات زیبای خویش زندگی میکند حتی حرکت برای نفس کشیدن در باله تیلر حساب شده و بصورت یک حرکت تخیلی باله درآمده است حرکات زیبای رقصندگان بالەتیلر بی‌پیرایه‌وطبیعی است زیرا که طراح رقصنده را درچهارچوب حرکات طرح شده رقصها مقید نمیسازد و این‌نهایت استادی طراح‌است‌که آنچه‌خودش دریافت میکند در وجود رقصنده آزاده می‌پروراند وپرورش می‌دهد . در میان رقصندگان گروه پل‌تیلر که از ملیتهای مختلف بکرد هم آمده‌اند رقص «کارولین آدامز» دختر سیاهپوست گروه قابل بحث است کار این رقصنده با حرکات نرم و زیبای یک بالرین در ایجاد هماهنگی و تلفیق حرکت وموسیقی بی‌نظیراست بعد ازاین رقصنده باید از پل‌تیلر سرپرست گروه نام برد . گرچه اندام این رقصنده زیبایی یک بالرین مرد را ندارد ولی در کمتر کسی از رقصندگان مرد میتوان مشخصات اجرای باله این رقصنده مرد را یافت . او یک بالرین خوب ویک طراح خوب است . قدرت این طراح در باله دوئت بفرم کلاسیک جلوه‌گر است و باله اسکادوراما اکسپرسیونیزم به معنی واقع را نشان میداد و بالاخره خنیاگران روح نمایشگر و معرف یک رقص کاملا مدرن بود.

کنگره بزرگداشت سیبویه در دانشگاه پهلوی شیراز

تجلیل از مقام سیبویه فارسی



شیراز ـ ازطرف دانشگاه پهلوی آرامگاه سیبویه فارسی در شیراز به بهترین نحوی ساخته میشود واز این دانشمند تجلیل بعمل خواهد آمد .

دکتر فرهنگ مهر رئیس دانشگاه پهلوی ضمن عنوان این مطلب به خبرنگارمادر شیراز گفت :

بنا به‌پیشنهاد دانشگاه پهلوی و امریه شاهنشاه آریامهر برای‌تجلیل‌از سیبویه‌فارسی (اهل‌بیضاء فارس ۹فرسنگی شمال غربی‌شیراز) یك کنگره جهانی در دانشگاه پهلوی برگزار خواهد شد که در آن از دانشمندان غرب و دانشمندانی که در تاریخ و فرهنگ شرق‌مطالعه دارند دعوت می‌شود .

این کنگره بازگوکننده علم و فلسفه ایرانیان و خدمت ایرانیان به تمدن اسلامی است .

سیبویه فارسی اثری در نحو بنام‌الکتاب نوشته که کاملترین کتاب‌نحو عربی است به همین‌منظور کنگره جهانی مزبور در نیمه دوم سال تحصیلی ۵۲ـ۵۳ که برابر با سال۱۳۹۴ هجری قمری یعنی همزمان با دوازدهمین قرن درگذشت سیبویه است از خدمات این‌دانشمند ایرانی تجلیل خواهد کرد .

فرهنگ‌مهر در پاسخ خبرنگار اطلاعات که آیا در خصوص نوسازی مقبره سیبویه که در محله سنگ‌سیاه شیراز قرار دارد و مسلماً مورد بازدید دانشمندان جهان قرار خواهد گرفت ، تصمیمی گرفته شده یانه ؟ اظهار داشت : تا قبل‌ازتشکیل کنگره مزار سیبویه بدانگونه که شایسته مقام این دانشمند جلیل‌القدرباشد، ازطرف دانشگاه پهلوی بازسازی خواهد شد .

دکتر سید محمود رضا جلالی‌نائینی

دکتر فرهنگ مهر رئیس دانشگاه پهلوی شیراز در مصاحبه مطبوعاتی و تلویزیونی کنگره سیبویه فارسی

قدیمی‌ترین نسخه‌حافظ


دکتر جلالی نائینی

آقای دکترسید محمودرضاجلالی نائینی رئیس کانون وکلای دادگستری ظهر دیروز در ضیافت ناهار اعضاء کلوب روتاری شمال که در هتل اینترکنتینانتال تهران تشکیل شده‌بودشرکت کرد ودرباره پژوهشی نو در قدیمترین نسخه دیوان حافظ سخنرانی کرد.

وی گفت دیوان حافظ نخستین‌بار در سال ۱۷۹۱ میلادی حدود۱۸۳ سال قبل در کلکته بدستیاری یکی از ایرانیان مقیم هندوستان تنظیم و چاپ شد، بعد از آن درمصر و سپس در ترکیه و بالاخره در ایران و همچنین اروپا دیوان‌حافظ تدوین و بزبانهای مختلف چاپ و منتشر گردید .

تاکنون چاپهای بیشماری‌ازنسخه های مختلف دیوان حافظ به عمل آمده است ولی بطوریکه استنباط میشود تحقیق درباره متون فارسی و اثرات علمی و فلسفی این اثر ۱۰۰ سال پیش‌توسط شرق‌شناسان آغاز شده است ، و ما نیزحدود ۵۰ سال پیش تحقیق پیرامون اثرات علمی و ادبی‌حافظ راشروع کرده‌ایم که این مطالعات هم‌اکنون توسط محققان بنام دنبال میشود .

در سال ۱۳۰۶ شمسی مرحوم خلخالی نسخه‌ای از دیوان حافظ را بدست آورد که در آن زمان قدیمی‌ترین نسخه موجود در دنیا بود، این نسخه در ایران چاپ و منتشر شد و بعدها وزارت فرهنگ وهنر از مرحوم قزوینی‌خواست تا با کمک دکتر قاسمی این دیوان را پس از تنظیم مجدد باردیگر بچاپ رساند.

بعدها در سال ۱۳۳۷ دکتر خانلری استاد دانشگاه ۲۱۵ غزل از دیوان حافظرا که درمجموعه‌ای که در موزه بریتانیا بود به دست آورد و منتشر کرد .

من در سفری که بدعوت دانشگاه بنارس به هندوستان کردم در نزدیکی شهر بنارس شهر کوچکی بود و درخانقاهی مجموعه دواوین سعدی ، حافظ ، سلمان ساوجی و دیگر شعرای نامی ایران را میشد دید .

من یکی از قدیمترین نسخه های دیوان حافظ را از اینجا به دست آوردم و با خود بایران آوردم، در کنگره سعدی و حافظ که در شیراز تشکیل شده بود این‌نسخه قدیمی را عرضه نمودم .

در این کنگره بود که آقای دکتر هوشنگ نهاوندی رئیس فعلی دانشگاه تهران و رئیس سابق دانشگاه پهلوی از من خواست‌که این نسخه را پس از تنظیم چاپ و منتشر سازم و من چنین کردم در متون غزلیات‌حافظ اغلب‌مشاهده میشود که بعضی از لغات دست خورده است زیرا افرادی که آن را تنظیم میکردند جمله‌ای‌برایشان نامفهوم بوده آنرا عوض کرده‌اند یا به سلیقه و ذوق خود به‌جای کلمه‌ای ، حرف دیگری قرار داده‌اند.

بهرحال با مطالعه این نسخ قدیمی آگاهی ما درباره حافظ‌هر روز بیشتر میشود.

برنامه اول

چهارشنبه

۱۸ـ۰۰ اخبار
۱۸ـ۰۵ برنامه روستائیان
۱۸ـ۳۰ جادوی علم
۱۹ـ۰۰ اخبارشهرستانها وشبکه
۱۹ـ۱۵ ورزش برای نوجوانان
۱۹ـ۴۰ اخبار ورزشی
۱۹ـ۵۵ موزیکمیت
۲۰ـ۳۰ مشروح اخبار
۲۰ـ۵۵ روزهای زندگی
۲۱ـ۴۰ نغمه‌ها
۲۲ـ۰۵ تئاتر

نیمروز پنجشنبه

۱۳ـ۰۰ اخبار
۱۳ـ۰۵ کانون‌خانواده (بهداشت)
۱۳ـ۳۰ والت‌دیسنی
۱۴ـ۳۰ اخبار

برنامه دوم

۱۸ـ۳۰ اسلاید و موسیقی روز
۱۹ـ۰۵ اخبار کوتاه
۱۹ـ۱۰ تمدن
۲۰ـ۰۰ دنیای والت‌دیسنی
۲۰ـ۵۰ واریته
۲۱ـ۰۰ مرزهای دانش
۲۱ـ۳۰ اخبار
۲۲ـ۰۰ سریال سینمائی (همبازیها)
۲۳ـ۱۰ موسیقی نیمشب

تلویزیون آموزشی

برنامه صبح پنجشنبه

۸ـ۰۰ ترانه‌ها و چشم‌اندازها
۸ـ۳۰ سلام شاهنشاهی
۸ـ۴۰ نیایش
۸ـ۵۰ برنامه کودکان
۹ـ۰۵ مکالمه انگلیسی
۹ـ۲۰ برنامه هنری
۹ـ۴۵ فیلم آموزشی
۱۰ـ۰۵ طبیعی برای همه
۱۰ـ۲۵ مکالمه آلمانی
۱۰ـ۴۰ شیمی برای همه
۱۱ـ۰۰ فیلم آموزشی
۱۱ـ۲۰ برنامه‌هنری
۱۱ـ۳۰ بخوانیم و بنویسیم
۱۱ـ۵۰ فیزیک برای همه
۱۲ـ۰۵ فیلم داستانی

تلویزیون آمریکا

۱۷ـ۰۰ در جادویی
۱۷ـ۳۰ افسونگر
۱۷ـ۵۵ آگهی
۱۸ـ۰۰ گزارش بعدازظهر
۱۸ـ۲۰ فیلم کوتاه
۱۹ـ۰۰ شو جوبیشاب
۱۹ـ۳۰ اتاق ۲۲۲
۲۰ـ۰۰ جاد
۲۱ـ۰۰ لارامی
۲۱ـ۵۵ آگهی
۲۲ـ۰۰ گزارش ساعت ده
۲۲ـ۱۵ فیلم سینمائی

MEKALEUM. CO.
شرکت سهامی مکالئوم ایران

اطلاعیه

شرکت سهامی مکالئوم ایران

همانطوریکه در سرویسهای خبری و جرائد باطلاع رسید حریقی در یکی از انبارهای‌این شرکت رخ داد که با مساعی کارکنان اداره آتش نشانی بموقع از بروز و گسترش آن به سایر انبار ها و کارگاههای شرکت جلوگیری بعمل آمد . ضمن‌سپاسگزاری از مامورین اداره‌آتش نشانی باطلاع عموم خصوصا مشتریان گرامی،مهندسین‌محترم مشاور ، شرکتهای‌ساختمانی موسسات تزئیناتی و نمایندگی ها میرساند که کلیه محصولات تزئینی‌و شیمیائی ساختمان موجود وکارکنان دائره فروش ـ فنی ـ انبار و کارخانه از هم‌اکنون برای تحویل،نصب‌وهمچنین اطلاعات و توضیحات بیشتر در اختیار شما هستند .

هیئت‌مدیره‌شرکت‌سهامی‌مکالئوم‌ایران

کلیه‌محصولات‌تزئینی ساختمان
درزیریک‌سقف

کاغذ های دیواری ـ کف پوش های تایل از بست ووینیل ـ لوردراپه‌پرده پارچه‌ای عمودی ـ کف‌پوش پلاستیکی یکپارچه موکت (فرش‌ماشینی) پرده‌کرکره‌مکافلکس‌ـپرسیانا‌روکش پلاستیکی دیوار ـ مکاوال پوشش نمای ساختمان ـ فرش ماشینی‌فشرده‌ونمدی در انواع ساده و گلدار وکلیه مواد شیمیائی‌ساختمان .

شرکت سهامی مکالئوم ایران تهران ـ خیابان شاه ـ ساختمان آلومینیوم
تلفن ـ : ۶۶۳۰۸۴ ـ ۶۶۴۲۲۶ ـ ۶۶۰۰۳۵ ـ ۶۶۰۲۰۱
تلفن کارخانه و انبار : ۹۵۵۰۸۱ ـ ۹۶۰۰۸۳

یخچال
کولر
بخاری
آبگرمکن
اجاق‌گاز
ماشین لباسشوئی
فریزرخانگی
ارج


شنبه‌ها
دنیای
ورزش

آخرین امتحان ورودی
کانون زبان انگلیسی پایه‌روز پنجشنبه ۳۱ خرداد ساعت ۵ بعداز ظهر برگزار خواهدشد کلاسهای کانون از شنبه دوم تیر آغاز میشود
کانون پایه
شاهرضا ـ غرب میدان فردوسی ـ جنب بانك ملی‌شعبه فردوسی ـ تلفن : ۸۲۶۶۱۰

ازامشب فقط در
سینما بولوار



آموزش کامپیوتر
SYSTEM & COMPUTER GSC SERVICES & TRAINING
مرکزآموزش جنرال‌سیستمز برای‌دوره‌های (تئوری وعملی)اصول مقدماتی کمپیوتربرنامه‌نویسی RPG II-Cobol-Fortran-RPG-PL/1 (سیستم۳آی.بی.ام) و اپراتوری کامپیوتر و پانچ ـ کدنگار مغناطیسی ـ آنالیز وطرح سیستمهای مکانیزه‌تا تاریخ ۳۱ر۳ر۵۲ نامنویسی مینماید.
امیرآباد ـ مقابل پارك فرح ـ خیابان نوذری شماره ۲۰
تلفن۹۳۳۱۵۸ـ۹۳۳۱۵۹ـ ۹۳۹۲۸۹ ـ ۹۳۹۲۸۷
آ ـ ۲۰۲۱۴

افتتاح تراس تابستانی سلف‌سرویس گل
از ۱۵ خرداد در هوای آزاد ـ بربام ساختمان آلومینیوم باغذاهای خیلی خوشمزه ، خوب وارزان .
آ ـ ۲۰۶۰۲

عروسی ۱۴۹ ریال
تشریفات بی‌نظیر استقبال
فیلمبرداری رنگی
سالن‌های مجلل
دیسکوته استریوفونیك
ذهنگی مجانی
تلفن ۶۶۴۶۳۵

دعوت مجمع عمومی
مجمع عمومی سالیانه‌شرکت سهامی خاص الکتروتوربین‌روز پنجشنبه ۱۴ تیرماه ۱۳۵۲ ساعت پنج بعدازظهر در دفتر شرکت واقع درخیابان آیزنهاور تشکیل خواهد شد از همه صاحبان‌سهام شرکت استدعامیشود در موعد مقرر در مجمع حضور بهمرسانند.
دستور جلسه
۱ـ استماع گزارش هیئت مدیره وبازرس شرکت راجع بعملیات سال ۱۳۵۱
۲ـ تصویب ترازنامه واتخاذ تصمیم در مورد تقسیم سود حاصله
۳ـ انتخاب بازرس و عضو علی‌البدل
۴ـ تعیین روزنامه جهت نشر آگهیهای شرکت
شرکت سهامی خاص الکتروتوربین
آ ـ ۳۰۳۴۲

فیلم در فستیوال تابستانی
کانون پرورش فکری کودکان ونوجوانان
در
پارك نیاوران
از ۲۱ خرداد تا ۲ شهریور ۱۳۵۲
قیمت بلیط ۳۰ ریال برای اعضای کتابخانه‌های کانون ۱۰ ریال


سخنرانی درباره آبهای معدنی
ساعت ۲۱ آقای دکتر عباس خدابنده رئیس دانشکده داروسازی دانشگاه تهران و استاد آبشناسی‌درباره آبهای معدنی ایران از برنامه دوم تلویزیون ایران سخنرانی میکند.

تاریخ در صفحات اطلاعات

معلوم شد به چه سازی باید برقصیم!

انتقاد



علی جواهر کلام

درماه آوریل گذشته کنگره بین‌المللی رقص با شرکت ۴۵۰ آموزگار رقص در شهر مونیخ تشکیل شد . استادان فن رقص ـ پزشکان ، روان‌شناسان‌دوهفته‌تمام درباره فواید رقص از نظربهداشت سخنرانی کردند واظهار عقیده نمودند که اولا رقص با حرکات موزون که توام باموزیک ملایم‌باشد فشار خون را پائین‌می‌برد‌واعصاب را راحت می سازد ، مغز را بکار میاندازد ، انسان را ازانزوابیرون می آورد ، فکر را نیرو می بخشد وبالاخره افراد حاضر در انجمن پیشنهاد کردند که برای پیشگیری از بسیاری‌ازبیماریهای قلبی‌هفته‌ای دوبار رقص ضرورت‌داردورقصی را که درآن انجمن‌ها توصیه کرده‌اند رقص موسوم به(ودچکا) می باشد .

آری این بود داستان تازه‌ای در خصوص رقص که‌بعقیده‌کارشناسان آلمان فدرال لااقل باید هفته‌ای دوبار انجام پذیرد تا از هرنوع بیماری جلوگیری شود . من فکر می‌کنم بزودی در تهران‌هم‌بپیروی از این دستور های بهداشتی‌کنگره وسمینار رقص دایر گردد ، حالا که برای فواید مارچوبه ورزشک کنگره و سمینار تشکیل می شود چرا برای رقص که این همه فایده دارد سمینار نسازند و کنگره برپا نکنند وکارشناسانی‌برای تعلیم‌رقص (ودچکا) تازه درآمد استخدام نکنند .

جواهرلعل‌نهرو در خاطرات خود می نویسد : موقع اقامت درامریکا مرا‌یه آموزشگاهی بردند که در آنجا فن جوراب پوشیدن ـ فقط جوراب پاکردن ـ یاد می دادند و پس از یک دوره تحصیلی بدختران وپسران فارغ‌التحصیل گواهینامه می‌دادند تا بدیگران فن جوراب پاکردن‌بیاموزند . در اینصورت‌چه مانعی دارد که استادان به مردم ما رقص نو تعلیم بدهند ، اکنون‌که شعرنو ـ سلیقه‌نو ـ فلسفه‌نوگرائی به تمام شئون زندگی ما راه یافته رقص‌نو جایش خالی است و باید پرشود . چیزی که هست رقص‌در ایران سابقه طولانی دارد . رقص وسماع در خانقاه‌ها و صومعه‌ها ، رقص در میدان عشق و غیره از قدیم‌الایام رواج داشته است .

یک دست جام باده ویک دست زلف یار

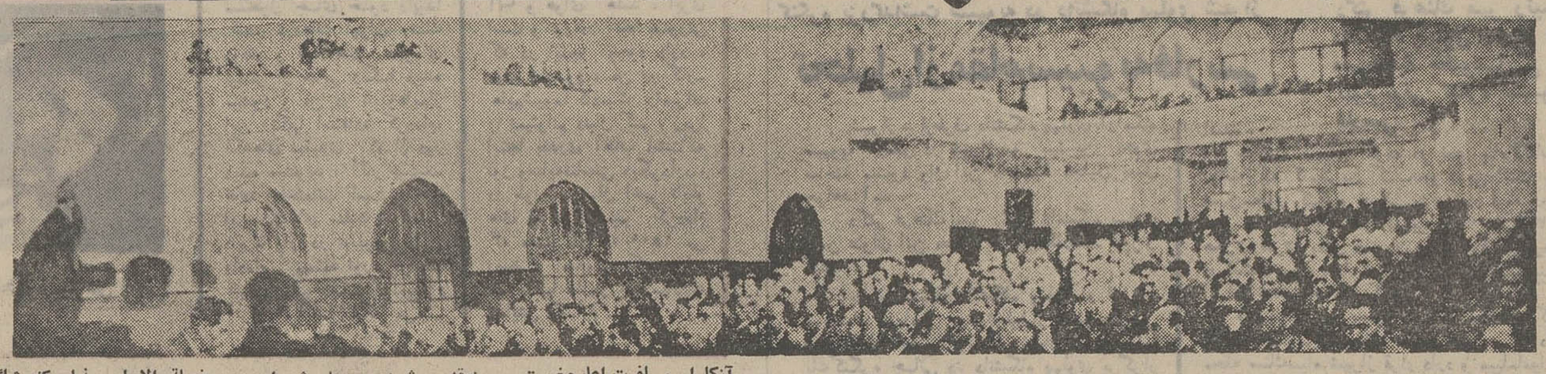
رقصی‌چنین میانه‌میدانم‌آرزونیست!

از میان رقص های معمولی در ایران یکی‌هم رقص آتش ورقص خنجر است .این نوع رقص‌بیشتر درنواحی کردستان شایع است که عده‌ای باساز و دهل نوا های شورانگیزی مینوازند ودرشنوندگان حال و جذبه‌ای ایجاد می نمایند وهمینکه آن شور وهیجان روحی اوج می‌گیرد رقصنده‌ها بی‌پروامیان توده های آتش افروخته که برای همین کار تهیه شده قدم می‌گذارند وبحال وجد وطرب درمی آیند ، پای کوبی میکنند واز آتش بیرون می آیند بدون اینکه گزندی‌بیابند و بعضی از آنها که شور بیشتری پیدا کرده‌اند خنجری‌به شکم خود فرو می برند و عجب آنکه از این خنجرکشی‌هم آسیبی نمی بینند بسیاری از خاورشناسان مانند « ادواردبراون » وغیره این منظره عجیب وغریب را دیده‌اند و در کتاب‌های خود به تفصیل درباره این رقص سخن گفته‌اند . یک نوع دیگر رقص که من خودم دیده‌ام رقص عزا نام دارد ، در این‌رقص عده‌ای زن و مرد دست بکمرهم میاندازند و در میدان بزرگی جمع می شوند ، در گوشه‌ای از میدان دسته ارکستر که همان سازودهل وکرنا باشد موزیک عزا مینوازند و رقاصان عزا همانطور که دست بکمرهم انداخته‌اند پاها را بطرز منظم پس و پیش‌می‌آورند وبدنشان را حرکت می دهندوزیرلب‌ترانه‌ای را که شبیه مرثیه است زمزمه می کنند ، اینها که گفته شد رقص دسته‌جمعی بود ، اما رقص فردی یعنی تنها ، آن‌هم در ایران سابقه زیادی دارد و بیشتر زنها وپسر بچه‌ها تنهامیرقصیدند ، البته زنها در مجالس زنانه و پسربچه‌ها در بزم‌های مردانه‌وزنانه می‌رقصیدند. فقط رقص دونفری امروزه که زن ومرد همدیگر را درآغوش‌بگیرند و باهم برقصندتااین سالهای‌اخیر درایران دیده نمی شد . شادروان دکتر شفق طی یک سخنرانی اخلاقی این رقص دونفری دست بگردن زن ومرد را ارمغان منحوس شرم‌آور اروپائی معرفی کرد . و از آن نکوهش می کرد ولی چه باید کرد که طبع سرکش بشر با پندواندرز فیلسوفان سازگاری‌ندارد وحالا دیگر پزشکان وروان‌شناسان آلمان فدرال برای پیشگیری از هردردومرض هفته‌ای دوبار رقص را واجب دانسته‌اند ، اماهنوز معلوم نشده که مردم به چه سازی باید برقصند که‌دردشان دوا شود، این‌هم غصه ندارد وامید است‌که بزودی کنگره و سمینار رقص برپا شود . استادان و کارشناسان استخدام‌می‌شوند وفوت‌وفن رقاصی را به همه می آموزند و شایدپیران پارساراهم برقص بیاورند . گرچه خوشبختانه بقول معروف ماهمه نزده می رقصیم وایوای که ساز نوساز (ودچکا) هم برای ما بنوازند .

چهل سال قبل در همین روز

تشکیل «اتحادیه شرقی» باشرکت ایران، ترکیه، عراق وافغانستان

در مجلس کبیر ملی: عصمت‌اینونو رئیس الوزراء ترکیه بیانات خودرا ایراد میکند .
اعلیحضرت همایونی در لژ مخصوص قرار دارند.



آنکارا ـ مسافرت اعلیحضرت شاه ایران بترکیه بطوری که انتظار می‌رود متضمن نتایج مهمه‌ای خواهد بود و شایع‌است که‌مذاکراتی راجع به‌یک‌اتحادیه جدیدی که اساس و پایه «قرار دادی شرقی» بوده باشد در جریان میباشد و بقرار معلوم دول ترکیه ، ایران، عراق و افغانستان در این اتحادیه‌وارد خواهند بود. خبر دیگری که شایع‌شده مبتنی براین است‌که ایران و ترکیه بوسیله خط آهن بایکدیگر مرتبط خواهندگردید.

اعلیحضرت شاه ایران برطول اقامت خود در ترکیه‌افزوده‌اند، قرار است که با غازی مصطفی کمال‌پاشا برای بازدید مواقعی که از نقطه نظر سوق‌الجیشی و جنگی اهمیت دارد به مغرب آناطولی مسافرت بفرمایند . بعلاوه شهر ازمیر و بغاز های بوسفور و داردانل را نیزبازدید خواهند نمود .

در مجلس کبیر ملی

دیروز عصر اعلیحضرت همایونی به‌مجلس کبیر ملی‌ترکیه تشریف‌فرما شدند . نمایندگان مجلس مقدم همایونی را با کف زدنهای طولانی تهنیت گفتند و سپس‌اعلیحضرت درلژ‌مخصوص رئیس جمهور جلوس کردند . بهمین مناسبت حضرت عصمت پاشا رئیس الوزراء، ترکیه‌نطق مهمی‌در خصوص روابط ایران وترکیه‌ایرادکردند که‌با احساسات شورانگیز نمایندگان تلقی‌گردید. در تعقیب این نطق بنا به پیشنهاد جمال‌بیک یکی از نمایندگان تصویب شدکه ادعیه مجلس کبیرملی توسط تلگرافی به‌مجلس شورای ملی ایران منعکس شود .

در مجلس شورای ملی

در جلسه امروز مجلس شورای ملی که بریاست آقای دادگر تشکیل شد ، وصول تلگراف رئیس مجلس کبیر ملی ترکیه از طرف آقای رئیس اعلام و متن تلگراف قرائت شد. سپس آقایان حاج محتشم‌السلطنه اسفندیاری ، دشتی،شاهرودی، شریعت‌زاده هرکدام نطق های مبسوطی درباره مسافرت اعلیحضرت همایونی ومناسبات ایران و ترکیه ایراد کردند . در همین زمینه آقای فروغی رئیس الوزراء و آقای دادگر رئیس مجلس شورای ملی هم اظهاراتی نمودند و بالاخره قرار شد تلگرافی متضمن احساسات متقابل مجلس ایران در جواب تلگراف کاظم پاشا رئیس‌مجلس ترکیه تنظیم و مخابره شود.

انتخاب نماینده

چون سی‌امین کنفرانس‌اتحاد بین‌المجالس از دوم تا هفتم‌مهر ماه سال جاری در اسلامبول منعقد می‌شود و مجلس‌شورای ملی ایران هم عضو اتحاد بین‌المجالس می‌باشد از طرف‌اتحاد بین‌المجالس تقاضا شده بود که نمایندگان خود را تعیین و به کنفرانس مزبور بفرستند . لذا در اثر رایزنی منشی هیئت ایرانی امروز هیئت ایرانی‌اتحاد بین‌المجالس که عموم نمایندگان دوره نهم عضو آن می باشند‌در مجلس تشکیل و پس ازمذاکرات لازمه آقایان دشتی، لیقوانی، دکترلقمان ادهم، ناصری، دکتر سمیعی انتخاب شدند که درموقع انعقاد کنفرانس به اسلامبول بروند .

علیاحضرت ملکه پهلوی در برلن



علیاحضرت ملکه پهلوی

برلن ـ علیاحضرت ملکه پهلوی که از طریق آلمان به سویس مسافرت می‌نمایند وارد برلن گردید. و رئیس مملکت آلمان بوسیله یکنفر از مامورین‌عالیمقام یک دسته گل سرخ تقدیم‌ایشان نمود. ملکه پهلوی قصد دارند که چندی در سویس توقف نمایند .

دردانشکده‌معقول‌ومنقول

مراسم افتتاح دانشکده معقول و منقول‌در حضور هیئت دولت و عده‌ای از علمای درجه اول و وکلای مجلس و استادان مدارس عالیه و جمع کثیری‌از اهالی و محترمین در مدرسه عالی‌سپهسالار بعمل آمده بدوا آقای حاج سید نصراله تقوی مدعی‌العموم تمیز که ریاست دانشکده‌را دارا می‌باشند‌نطقی در خیرمقدم و تشکر از حضار و مزایای تشکیل دانشگاه ایراد نموده بعدا آقای کفیل وزارت معارف نطق مفصلی‌ایراد کردند وبه ۹ نفر اشخاص مفصلة الاسامی ذیل که شاگرد اول در ۹ کلاس ادبیات‌ومعقول ومنقولا در کتب تفسیر وادبیات و تاریخ جوائزی داده شد :

آقای آقا کمال‌الدین نوربخش شاگرد اول سال سوم معقول ، آقای میرزا محمد تقی قمی شاگرد اول سال سوم منقول ، آقای شیخ محمد تقی کجوری شاگرد اول سال سوم ادبیات ، آقای میرزا محمدحسین‌مشایخ فریدنی شاگرد اول سال دوم ادبیات، آقای‌سیدمحمد شریفی شاگرد اول سال دوم منقول ، آقای سید محمد تقی نوری شاگرد اول سال دوم معقول، آقا سید کاظم احمدی نوربخش شاگرد اول سال اول منقول ، آقا جواد اصولی شاگرد اول سال اول معقول، آقای میرزا ابوالفتح واسعی شاگرد اول سال اول ادبیات .

پس از اعطای جوایز، آقایان بتماشای آونگ «نوکو» که‌برای اثبات حرکت ارضی در مقصوره رفیع مدرسه نصب شده است دعوت‌شده‌آقای میرزاغلامحسین خان رهنماکه متصدی این‌قسمت بودند توضیحات علمی وریاضی دادند .

ورود به بیرجند

بیرجند ـ دو ساعت به‌غروب نواب امیر خیرپوروهمراهانش بمنزل آقای امیر علم که قبلاتهیه شده بود وارد شدند.

بنام فردوسی



حسین یاحقی

چون فردا شب، وعده کنسرت‌یاحقی بود و اتفاقا مصادف با گاردن پارتی فردوسی‌گردید لذا بنام فوق کنسرت فردا شب را موکول به روز سه شنبه ۵ تیرماه‌ساعت هشت ونیم بعداز ظهر درهمان سالون نکوئی که قبلاتذکرداده بودیم نمودیم ـ یاحقی.

آمدم ، باز آمدم

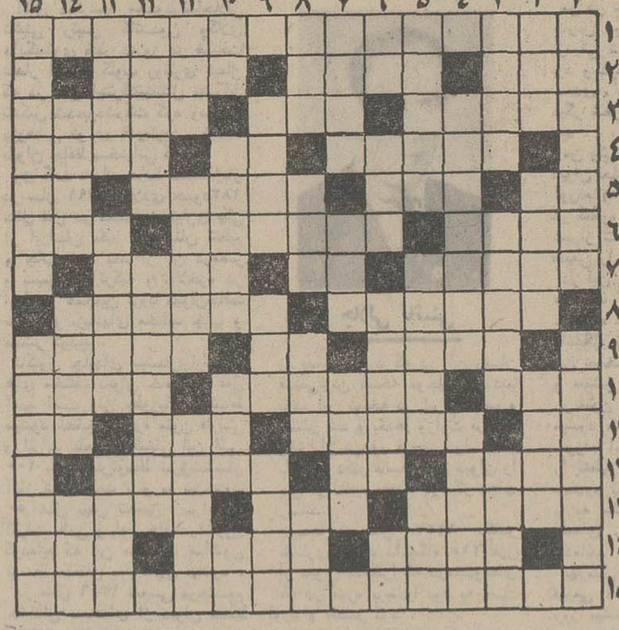
قدری پائینتر از محل اولی مقابل منزل لقمان‌الدوله باصدی ده تخفیف‌ـ مغازه افشاری!

«نقل از اطلاعات سی‌ام‌خرداد ۱۳۱۳»

جدول کلمات متقاطع

شماره ۵۶۶۷

طراح جدول ف ـ جلوه



افقی :

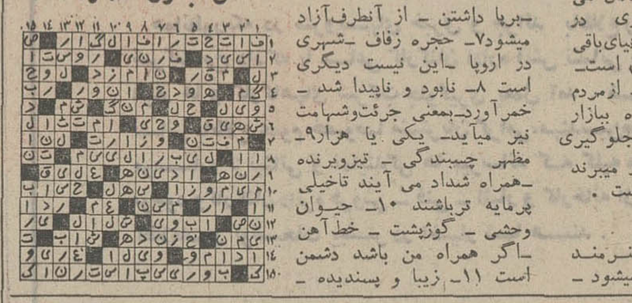
۱ـ فردوسی اوزا شاه کشور گشاخوانده است ۲ـ بیهوده ـ گزیده‌تر ـ از مظاهر عظمت طبیعت۳ـ اگر میمون نیست غلام سرکار است ـ مرد ازخود راضی‌ـ راهنمائی ٤ـ قصه و داستان‌ـ گوشه نشین عرصه شطرنج ـ اپرای معروف وردی ٥ ـ منقار شکسته ـ از مخلفات ترشی انبه‌ـ جامدمایع‌ـ ازدرختان ٦ـ از خزانه غیب وظیفه‌ای دارد ـ مزاجش به همه چیز سازگار است ـبادیه نشین ۷ـ در تابستان بیشتر بدنهای عریان را درآغوش میگیرد ـمرطوب ـاز درجات علمی ۸ـ چین شماره دو ـ شعری دراوصاف بهار ۹ـ روزی رسان ـصدای دریدن ـ مطبوعترین غذای چهارپا ۱۰ـ از جشنهای قدیمی ایران‌باستان ـمجله‌ای ادبی که چند سال پیش‌منتشر میشد ـ شاعر چون انعامشان دانسته است ۱۱ـ فاصله رامی رساند ـ ظالم و جفا پیشه ـاز پستانداران قویپکل ـ زبان بریده ۱۲ـ جوشانده‌اش را برای قوت قلب و معده موثر دانسته‌اند ـ همه را شامل می شود ـ مکمل حوری در حرمسرای مومنان‌در دنیای‌باقی ۱۳ـ زمین‌نیز نوعی‌ازآن است‌ـ موئی برگردن یابوئی‌ـ ازمردم سلطان آباد ۱٤ـ تازه بیازار آمده‌ـ ازگلها‌ـ برای‌جلوگیری از ایجاد آن رنك بكار میبرند ۱٥ـ کاشف هرزاد است .

عمودی :

۱ـ وقتی مطربان هنرمند شوند رقیه نیز چنین میشود ـ پایه ها ـ ادارات دولتی وقتی نخواهند کاری را مقاطعه‌بدهند اینطور عمل میکنند ۱۲ـبرای خالی کردن میزنند ـرویوش سه ربع زنانه ۱۳ـ تازه کارو نابلد ـ سرخرك ـ سترون۱٤ـ میگویند آهی باشد و دمی ـ ماه‌نو ـ گنج ۱٥ـ تذکارـقرب جوار .

نسخه برداری۲ـ شعله‌ـخانمها درزمینه تناسب اندام کلی‌بدان مدیونند ـدعاگو ۳ـ دورگشتن ـدرآسمان عشوه میفروشد ـ کتاب معروف امیل‌زولا ٤ـروز صدوپنجاه هزار سال ـ قبل از سیمان حوضها را بدان می اندودند ٥ـکام‌نگرفته‌و بمقصد نرسیده ـ ازقول راوی‌میگویند ـبخشیدن بلاعوض ٦ـ شمارـ هروقت ثابت کنند بالا میرود ـبربا داشتن ـ از آنطرف‌آزاد میشود۷ـ حجره زفاف ـشهری در اروپا ـاین نیست دیگری است ۸ـ نابود و ناپیدا شد ـ خمرآورد‌ـبمعنی جرئت‌وشهامت نیز میآید‌ـ یکی یا هزار۹ـ مظهر چسبندگی ـ تیزوبرنده ـهمراه شداد می آیند تاخیلی پرمایه تریاشند ۱۰ـ حیوان وحشی ـ گوژپشت ـ خط‌آهن ـاگر همراه من باشد دشمن است ۱۱ـ زیبا و پسندیده ـ

حل جدول شماره ۵۶۶۶



دنیای ورزش شنبه‌ها منتشر می‌شود

آگهی مناقصه شماره ۲۳

نیروی هوائی شاهنشاهی تعدادی ماشین آلات ووسائل کارگاهی موردنیاز خود را از طریق مناقصه خریداری مینماید.

پیشنهاد دهندگان می‌توانند با مراجعه بستادفرماندهی نیروی هوائی (خیابان فرح‌آباد)ودریافت‌برگ‌شرایط‌ومشخصات‌پیشنهادات خود را برطبق مفاد مندرج دربرگ شرایط تنظیم نموده وتاساعت ۱۳ روز دوشنبه ۵۲٫٤٫۱۸ به‌دفترآجودانی‌کل ستاد فرماندهی نیروی‌هوائی تسلیم نمایند.م‌الف۵۵۰۶

نیروی هوائی‌شاهنشاهی

۱ـ۲ آ ـ ۲۰۶۵۲

تا اینجا خوانده‌اید ...

«آن‌پرده‌ای» سی‌ساله که با پدر بازنشسته و مادر سرطانی خود در یک آپارتمان زندگی میکند بامستاجر اتاق طبقه ششم خویش که دانشجوی بیکاریست آشنامیشود و «لورنت» پس از یک غیبت طولانی هنگام بازگشت او را به سینما دعوت مینماید و سپس دراتاق کوچک و سردی شبرا به‌صبح میرساند گرچه «آن» مصمم است دیگر «لورنت» را نبیند و آن‌حادثه تکرار نشود معهذا...

نوشته : هانری تروایا
نویسنده فرانسوی
(عضو آکادمی فرانسه)
برگردان از : محمود

-۱۸- زنی در گرداب



آرواره‌هایش‌را بهم فشرد شانه هایش را خم‌کرد وناگهان مقاومتش درهم شکست اشک برچهره‌اش‌دوید وصورتش را توی دستهایش پنهان کرد هرچه می‌خواست برخودش چیره شود درگرد بادغم واندوه فرورت میرفت درسکوت شوم شب بصدای زنگی خیلی کوتاه شنیده میشد . باز یک صدای دیگر این صداها از در سرویس درآشپزخانه بگوش میرسید .

«آن» نگاهی بمادرش انداخت چشمانش راپاک کرد و به آشپزخانه‌رفت خودش میدانست هم اکنون چمکسی رابیشت درخواهد یافت باور کردنی است او در زندگیش حیوانی را راه داده که‌نه مسئولیت‌پذیرد نه‌رام شدنی است باید اورا بالا بفرستد به‌لانه‌اش . دررا گشود ، بهمان طور که حدس میزد خود اوبود پرسید :

ـ آن چه خبر است ؟ گریه کرده‌ای ؟

یکقدم به‌عقب گذاشت و در حالیکه پشت بدیوار میداد گفت :

ـ چیزی نیست ولی نباید می‌آمدی !

لورنت او را در آغوش گرفت و با پشت در را بست :

ـمن آن بالادیوانه میشوم این که توداری زندگی نیست موحش است شورش رادرآورده‌ای دیگر ریخت و قیافه آدم نداری باید یک پرستار شب‌استخدام‌کنی!

ـ آه نه ! هیچ کس مثل من نمیتواند از میلی پرستاری کند .

ـبرای چه «آن».

ـمن نمی‌خواهم بیگانه‌ای باو دست بزند او مال من است آخرین لحظاتش ...

می‌فهمی ؟ من باید در این دقایق با او باشم ...لورنت تونمی‌توانی بمانی ...برو... بزوهم اکنون بدرم‌خواهد آمد!

ـ پدرت چه می گوید ؟ حرفش چیست مادرت‌دارد میمیرد، ما یکدیگر را دوست داریم با خودش گفت اوراست می گوید. همه قرارداد ها پوچ است . .. در دنیا جز دو چیز مقدس « عشق و مرگ» چیزی وجود ندارد .لورنت صورت ویرا بوسید وگفت :

ـ «آن» من میخواهم بتو کمک کنم ... کنارتو بمانم... باتو در غم و شادی سهیم باشم ... نگاهش کمبسان نگاه سگ باهوشی بود ویرا دیگرگون ساخت. روح و جانش به او تعلق داشت . «آن» پاسخ داد:

ـ نه لورنت . من میخواهم تنها بمانم.

واو را بخارج آشپزخانه هل داد ولی لورنت بجای آنکه برود در میان در باقی ماند . «آن» دررا رویش بست گفتی میخواهدویرا از صفحه زندگیش محوکند. آنگاه بطرف مادرش رفت امیلین خودش را با زحمت روی بالش بلند کرد دست لاغر ولرزانش برای رد کردن ملافه توی هوا سرگردان و پای چپش بیرون‌از تخت خواب آویزان بود . « آن» به ملافظت پاپش‌را زیر ملافه گذاشت زهرخندی دندانهای بیمار را باز کرد اشک از مژگانش سرازیر شد.

ـ «آن» حالم خوش نیست ... دیگر تاب ندارم ... نمیتوانم.

این ناله تاا‌عماق درون «آن» اثر گذاشت. دوست نداشت این زاریها را بشنود . هرگز!

ـ مامان ، کجات درد می کند؟

امیلین پاسخی نداد و سرش را روی بالش افکند . حیوان درنده‌ای دروشش را میجوید . بس است !بس است ! «آن» بااراده ومصمم بمیز داورها نزدیک‌شد. دستهایش میلرزید وقت عمل فرارسیده است، اگر بازهم انتظار بکشم دیگر توانائی نخواهم داشت... او بیشتر رنج خواهد کشید... درازای این دردباو چمخواهم داد؟ از تاریکی و سیاهی شبی که او را بدانجا میفرستچه‌میدانم ؟... خدای من کمکم کن!.. نه... خدایا، نه...!... تنها هستم.. زود ... « یک آمپول مورفین رابرداشت و سرش را اره کـرد. انگشتانش قدرت نداشت... آمپول از دستش افتاد... قسمتی از آن روی زمین ریخت... مابقی رادر داخل سرنگ بالا کشید. آبی مرده روشن و نمایان بود... یک آمپول دیگرهم برداشت سرآنرا شکست... سرنگ آنرا بالا کشید و دیگر جا نداشت. دست «آن» می لرزید. چیزی نمانده بود که سوزن بیفتد . . . یک آمپول دیگر و بازهم ... دکتر مورن گفته بود ازمقدار تجویز نباید بگذرداین‌بارسرنگ پر بود. پیستون تمامی از سرنگ بیرون مانده بود ... حتی یک حباب هوا هم نبود همه‌چیز مهیا بود. نه پنبه و نه‌الکل . « مرا ببخش مادر!» این جمله توی سرش صدا کردخواست منصرف شود و سرنگ را در دستشوئی خالی کند و همه چیزرابفراموشی بسپارد . نه. ولی در یک لحظه تصمیم روی تخت خواب خم شد، حالا حالا ... «بازوی امیلین را گرفت بااحتیاط آنرا بلند کردجز استخوان چیزی نبود: سبک و خشک باین‌تن سفید و شیری رنگ که هر نقطه‌اش برایش عزیز وگرامی‌تر از خودش بود نگریست سوزن را فرو کرد . بیمار از جانجست بلکه « آن» فرو رفتنش رادر ته دلش حس کرد لبهایش را گاز گرفت تا فریاد نزند . پیستون سرنگ مواد داخل خودرا خالی کرد ولی به آرامی‌و قطره قطره ... گفتی سطح مایع پائین نمی آمد. «آن» داشت دیوانه میشد ... چند قطره دیگر باقی مانده بود... «آن» بایک حرکت سوزن را بیرون کشید . پاهایش از طاقت رفت سرمیلی راروی بالش نهاد.

درست در وسط امیلین بدون اینکه چشم بگشاید گفت:

ـ تو سوزن مرا زدی؟ متشکرم عزیزم...

«آن» برخودش غلبه کرد وگفت:

ـ حالا میلی جان خوب میشوی ... بایدبخوابی

ـ خوب... اینطوری... میخواهی که بخوابم . . .

پس‌دستت رابده.. دستم‌ربفشار.. محکم.«آن»پریشان‌و درمانده بروی صندلی‌کنار تخت مادرش نشست ودست اورا توی دستهایش گرفت میلی می خندید واین‌خنده بنظر «آن» شیطنت بار می آمد مثل اینکه همه‌چیزرا فهمیده باشد و یااینکه برآنها صحه بگذارد. بعد آثار آن از صورتش پاکشد.لبانش بیحرکت ماند وسکوت وانتظار باقی ماند و اشیاء که در آن محیط تنها شاهد بشمار می آمدند .

آگهی بصاحبان اراضی واملاك در محدودهٔ زیر :

طبق تصویب‌نامه شماره ۲۰ـ۳۶۰رم‌مورخ ۱۳ر۳ر۵۲هیات‌وزیران مستند‌ا بماده‌یك قانون تملك مصوب سال ۱۳۳۹شمسی مقرر است اراضی واملاك‌واقع در محدوده زیرکه مساحت تقریبی‌آن در حدود دوهزار ویکصد (یـر۲۱۰۰)متر مربع ومحل آن در غرب شهر آرا (مجاور اتوبان) قراردارد‌ومشخصات آن طبق نقشه موجود بشرح ذیل می‌باشد جهت اجرای برنامه های‌شهر سازی‌و خانه‌سازی تصرف‌و تملك شود .

۱ـ شمالا وشرقاوغربا قوسی‌است بطول یکصدو پنجاه(۱۵۰) متر بطرح امتداد چهل وپنج(٤٥)متری‌فرحزاد « محل تقاطع‌طرح چهل‌وپنج متری‌فرحزادباتوبان ».

۲ـ جنوبا بطول تقریبی یکصدوسی‌و هشت (۱۳۸)متر بخیابان شانزده متری نهم.

علیهذا مراتب یکبار درروزنامه رسمی‌کشور شاهنشاهی و سه نوبت متوالی هر ده روز یکبار در یکی‌ازروزنامه‌های‌کثیرالانتشار مرکز آگهی و از مالکین و صاحبان حقوق‌واقع‌در محدوده‌فوق دعوت میشود تا ظرف پانزده روز از تاریخ انتشار آخرین آگهی با در دست‌داشتن‌اسناد مثبته مالکیت یاسایرحقوقی که‌دارند بواحد اراضی سازمان مسکن‌واقع در خیابان لاله‌زارنو ـ کوچه مفخم مراجعه‌وضمن ملاحظه نقشه‌و تعیین موقعیت املاك یا حقوق خود در مورد انتخاب کارشناس اختصاصی ومعرفی کارشناس مشترك‌اقدام نمایند.

بدیهی است در صورت عدم حضور مالکین یا صاحبان‌حق برابرقانون و آئین‌نامه اصلاحی مربوطه مراتب برای انتخاب کارشناسان به دادستانی کل کشور اعلام وپس از انجام‌تشریفات لازم اسناد‌انتقال باحضور نماینده دادستانی امضاءوبهای مورد معامله طبق‌نظر کارشناسان پس از کسر هزینه های مربوطه در صندوق ثبت تودیع خواهدشد . م‌الف ۵۵۱۲

سازمان مسکن

۱ـ۳ آ ـ ۲۰۶۶٤

آگهی دعوت سهامداران شرکت سهامی خاص سینما صحرا (بندرعباس)

خواهشمند است روز پنجشنبه ۳۱ خرداد ماه سال جاری ساعت ۷ بعد از ظهر در مرکز اصلی شرکت واقع درطبقه فوقانی سینما صحرا جهت تشکیل مجمع عمومی عادی سالیانه حضور بهمرسانید .

دستور جلسه :

۱ ـ استماع گزارش بازرس شرکت .

۲ ـ رسیدگی و تصویب ترازنامه

۳ ـتعیین خط مشی شرکت

٤ ـ بحث‌راجع بهرگونه موردی که در صلاحیت مجمع عمومی عادی است

رئیس هیئت‌مدیره شرکت سهامی خاص سینما صحرا (بندرعباس)

آگهی تغییرات در شرکت جنرال‌گاز (سهامی‌خاص) ثبت شده بشماره ۱۰۳۱۸

برابر تصمیم مجمع عمومی عادی مورخ پنجم خرداد ماه ۱۳۵۲ تغییرات زیر در شرکت نامبرده بعمل‌آمد.

۱ـترازنامه شرکت بتصویب رسید۲ـ آقایان مهندس عنایت بهبهانی . مهندس هدایت بهبهانی .مهندس ایرج بهبهانی بسمت اعضاء هیئت مدیره برای مد تدو سال انتخاب شدند ۳ـ آقای حاج سید اسمعیل علوی بسمت بازرس اصلی‌و آقای مصطفی شیرخدائی بسمت بازرس علی‌البدل برای مدت یك‌سال تعیین گردیدند .٤ـ روزنامه اطلاعات جهت درج ونشر آگهی‌هاتعیین شده۵ـ بموجب صورتجلسه هیئت مدیره مورخ ۵۲ر۳ر۵ آقای مهندس عنایت بهبهانی بسمت رئیس هیئت مدیره و مدیر عامل وآقای مهندس هدایت بهبهانی بسمت نایب‌رئیس هیئت مدیره برگزیده شدند٦ـ هیئت مدیره کلیه اختیارات خودرابه آقای مهندس عنایت بهبهانی مدیر عامل‌تفویض نمودو حق امضاء نیز با مدیر عامل به تنهائی و یا مهرشرکت میباشد . م‌الف ۵۱۲۲

معاون اداره ثبت‌شرکتهاو مالکیت صنعتی .مهدی سجادی

آ ـ ۱۹۰۳۸

آگهی مناقصه شماره ۱

نیروی دریائی شاهنشاهی تعدادی کتاب، مجلات، نقشجات خارجی را بزبان های فارسی ، انگلیسی ،فرانسوی ، ایتالیائی، آلمانی برابر لیست ناشرین عمده اختصاصی ازطریق مناقصه خریداری مینماید. داوطلبین شرکت در مناقصه برای کسب اطلاعات بیشتر و دریافت‌برگ مشخصات میتوانند از تاریخ۵۲ر٤ر۲ الی ۵۲ر٤ر۲۰ از ساعت ۸صبح الی ٤بعداز ظهر (بجز ایام‌تعطیل) به روابط عمومی نیروی دریائی‌شاهنشاهی واقع در فرح جنوبی خیابان منصور مراجعه نمایند. پیشنهادات تاساعت ۹ صبح روز ۵۲ر٤ر۲۳ پذیرفته میشود و به پیشنهاداتی که بعد از موعد مقرر برسد ترتیب‌اثر داده نخواهدشد.

م‌الف ۵۵۰٤

روابط عمومی نیروی دریائی شاهنشاهی

۱ـ۳ آ ـ ۲۰۶۵٤

آگهی مناقصه شماره ۵۲ر۸۷۹

راه‌آهن‌دولتی ایران چهارنوع گریس (حدود۱۳ تن)موردنیاز رابرطبق مشخصات‌وشرایط مربوطه از طریق مناقصه تحویل تهران‌انبار مرکزی سوخت‌ناحیه تهران خریداری مینماید .

داوطلبان شرکت در مناقصه می توانند در ساعت‌اداری جهت دریافت‌اسناد مناقصه باداره کل کارپردازی مراجعه فرمایند شرکت‌کنندگان در مناقصه باید مبلغ هفتاد هزار ریال بعنوان سپرده شرکت در مناقصه به صندوق‌راه‌آهن پرداخت‌ورسید صندوق یامعادل همان مبلغ ضمانت‌نامه بانکی صادر یکی‌ازبانك های مجاز ایران که لااقل یکماه‌اعتبار داشته‌باشد بضمیمه پیشنهاد خوداتاساعت ۹ صبح روز ۵۲ر۶ر۷ در صندوق پیشنهاد هاواقع دراداره کل کارپردازی بیاندازند پیشنهاد های‌واصله ساعت ده روز مزبور بازوقرائت خواهدشد . حضور پیشنهاد دهندگان یانمایندگان مجاز آنها در جلسه مناقصه آزاداست وراه‌آهن در ردویاقبول هریك یاتمام پیشنهاد ها مادامی که قرارداد مبادله‌نشده‌است جزاوکلا مختار می‌باشد . به پیشنهاد فاقدسپرده ومشروط و مبهم‌وپیشنهادی که‌بعد از موعد مقرر برسدترتیب اثر داده نخواهدشد سپرده برنده اول و نفر دوم مناقصه نگهداری ودر صورت استنکاف از انجام معامله بدون تشریفات بنفع‌راه‌آهن ضبط‌خواهدشد .مالیات متعلقه وهرگونه عوارض دیگربه‌عهده برنده مناقصه می‌باشد . راه‌آهن می‌تواند تاصدی بیست‌و پنج از میزان معامله کسر یا اضافه نماید.

م‌الف ۵۵۱٤

راه‌آهن‌دولتی‌ایران

۱ـ۲ آ ـ ۲۰۶۴٦

از : مجله ال چاپ پاریس

مشکلی بنام عقیم شدن زن

دنیا از جمعیت زیادی به وحشت افتاده است ،واین وحشت زدگی سبب شده راههای مختلفی برای‌مهارکردن تولید مثل ابداع شود . در کشور های مختلف ،برداشت ها گوناگون است . در ممالکی چون هند فقر عمومی و تورم جمعیت حکومت و مردم را به کنترل موالیدواداشته، ودر ممالکی چون‌فرانسه مشکلات ناشی از داشتن بچه‌های زیاد باعث شده اندیشه تحدید میزان‌زادوولد نضج‌بگیرد. از طرفی در هر کشور یکی از انواع جلوگیری‌ازحاملگی ترجیح داده‌می شود. منجمله فرانسویها عقیم کردن زن رابهترین راه‌حل تشخیص داده‌اند .مقاله زیربحثی‌است‌در همین زمینه .

عقیم کردن مرد یا زن از طریق بستن مسیرحرکت‌سلول نر (اسپرماتوزوئید) یا سلول ماده (اوول) در هر کشور،تابع مقررات و قوانین خاص آن کشور است . در بعضی کشور ها مانند هندوستان این‌روش‌را در مقیاس وسیع‌بکار میبرند و از آن بعنوان‌روشی برای‌جلوگیری از بارداری استفاده می کنند . در برخی کشور های دیگر مثل دانمارك بنا بتقاضای زن یا مرد از این روش‌استفاده میشود . در فرانسه هیچ‌قانونی در این مورد وجود ندارد و عقیم شدن زن یا مردمنع‌قانونی ندارد ، بلکه مسئله جنبه طبی دارد . چنانچه پای سلامت زن درمیان باشد وپزشکان‌بارداری را برای او خطرناك تشخیص دهند ، اقدام به عقیم کردن او میکنند . در غیر اینصورت از این عمل خودداری می شود . زیرا با وجودیکه منع قانونی ندارد معهذا پزشکی که‌صرفا برای جلوگیری از بارداری و بی آنکه مسئله « حفظ‌جان » در میان باشد دست به چنین عملی بزند تحت تعقیب قانونی قرار میگیرد ، چه دادگاه در اینگونه موارد عقیم کردن را «وارد کردن جراحت» و « قطع عضو »تلقی کرده و با این‌اتهام پزشك را به محاکمه میکشاند.

پروفسور « امیل‌هروه » که در بیمارستان «پی‌تیه» پاریس‌رئیس بخش‌بیماریهای زنان است‌دائما در این بخش اقدام به بستن لوله های رحم میکند و درنتیجه زن عقیم میشود . اما این کار را نه برای نجات جان‌مادربلکه صرفا بمنظور جلوگیری از بارداری انجام می دهد .او‌معتقد است اینکار با مبانی اخلاقی و اجتماعی و اصول‌پزشکی‌منافاتی ندارد . وی در این باره می گوید :

« بین روشهای مختلف جلوگیری از بارداری که امروزه بکار میرود عقیم شدن مقام والائی احراز کرده است . بزرگترین فایده عقیم شدن اینستکه یك مانع دائمی‌وقطعی بین برخورد سلول نر با ماده بوجود می آیدوبدین ترتیبزن هرگز باردار نمیشود.مزیت‌این روش بر روشهای‌دیگر ازجمله بکار بردن«پرزروانتیف»های زنانه یا مردانه‌اینستکه نتیجه‌هیچکدام آنها صد در صد قطعی نیست «پرزروانتیف» ممکن است درحین عمل پاره شود یا روزنه کوچکی در آن بوجود آید که سلول نر یا ماده از آن عبورکرده و خود را بدیگری برساند و عمل لقاح بین دوسلول انجام گیرد وزن باردار گردد .

همچنین است‌درمورد‌قرص‌های ضد بارداری .. ولی وقتی‌لوله باعمل جراحی بسته شود دیگر باز نخواهد شد . در روش عقیم کردن هرگز اشتباه که‌بزرگترین و مهمترین خطر سایر روشها است وجود ندارد‌و برای جلوگیری از بارداری یک روش‌قاطع و بدون اشتباه ، عاری از خطر و صد در صد موثر است .

لیکن آن روی سکه را هم‌باید دید ، عقیم کردن‌همانند چیزهای دیگر خالی از عیب یا نقص‌نیست و میتوان گفت این عمل سه‌نقص دارد :

اولین نقص‌این روش آنست که برای عقیم شدن وجود پزشک حتما لازم است و بدون دخالت جراح متخصص کاری ، ازدست زن یا مرد ساخته نیست در صورتیکه سایر روشها احتیاج بدخالت پزشک و جراح ندارد .

دومین نقص این روش اینست که درآن‌رامبرگشت‌وجود ندارد.

وقتی زنی بعلت مشغولیات وکار زیاد یا بدلایل مالی برای جلوگیری از بچه‌دار شدن ، خودرا عقیم کند و روزی گرفتاریهایش برتفع و یا وضع مالی شوهرش بهبود یابد ،وهوس بچه‌دارشدن کند ،دیگر نمیتواند صاحب‌فرزند شود .

پزشکی که میخواهد برای‌جلوگیری از بارداری زنی را عقیم کند باید از جانب آن زن و شوهرش مطمئن شود که آندو برای همیشه از بچه‌دار شدن چشم پوشیده‌اند . در این مورد بهتر است پزشک قانونی را عقیم کند که دارای‌تعدادی اولادباشند و از عقیم کردن زن جوانی که تازه عروسی کرده بمنظور جلوگیری از بارداری خودداری کند مگر آنکه یقین حاصل‌کندبارداری برای مادر خطرمرگ داردومسلم بداند که این خطر چاره ناپذیر است . چه اگر زنی سالم بعد از عقیم شدن بخواهد باردار شود باید یکبار دیگر برای باز شدن لوله‌ها تحت عمل جراحی قرار گیرد . صرفنظر از اینکه این‌عمل ممکن است صد در صد شانس بسازگی عمل اولی‌نیست اصولا پیدا نکند که بعد از باز شدن لوله‌ها باردار گردد .

سومین‌عیب جلوگیری‌ازبارداری از طریق عقیم شدن اینست که ممکن است بستن لوله مسیر (اوول ـ سلول نر) اختلالات ثانوی و نتایج پاتولوژیکی به‌بار آورد . این‌اختلالات ممکن است با افسردگی ، غم و غصه‌دائمی‌و احساسات توام با محرومیت و احساس گناه (محرومیت از مادر شدن) بروز کند . زنی که‌خود را عقیم کرده است احتمالا خود را گناهکار میداند و فکر میکند عملی انجام‌داده‌که‌بامبانی اخلاقی و مذهبی‌و اجتماعی مغایرت‌داشته ولذا دائما احساس غم واندوه میکند .

نواقص سه گانه‌ای‌که برای‌این روش ذکر شده چاره پذیر است همانطور که اشاره شد پزشک تا از هر لحاظ اطمینان حاصل نکند نبایستی اقدام به عقیم کردن زن کند . تجربه‌نشان داده مادرانی که سه‌چهار فرزند دارند پس از عقیم شدن هرگز دچارپشیمانی نشده‌اندو برخلاف آنچه که در مورد سوم بدان اشاره‌شدنه‌فقط هیچوقت‌احساس غم و اندوه نمیکند بلکه همیشه شاد و سرحال است .

از اینها که بگذریم عقیم شدن روش قطعی و مطمئن و درعین حال موثر برای جلوگیری از بارداری است که امکان اشتباه و وجود خطرکه‌درسایر روشها فراوان دیده میشود ، در این روش مطلقا وجود ندارد .

بی حوصلگی کار اجتماعی و خانه‌داری

در زندگی متمدن امروزی دختران و زنان جوان از مسئولیت‌های زندگی خانوادگی و بچه‌داری سرباز میزنند !...

چرا بعضی از زنان حوصله مراقبت از بچه را ندارند و این کار برایشان خسته کننده است ؟

ما شمه‌ای از علل این بی‌حوصلگی را در اینجا برایتان شرح میدهیم :

بسیاری از دختران امروزی بخصوص در اروپا و امریکا چون‌قبل از ازدواج‌ازآزادی کامل برخوردارند محدودیت بعد از ازدواج و عدم آشنائی به فن بچه‌داری ایشان را بی‌حوصله میکند . همچنین اکثر دختران از تماس و گفتگو با کودک لذت نمیبرند . از اغلب مادران شنیده‌اند که میگویند : صبح تا شب از بس با بچه سروکله زدم دیوانه‌شدم. البته باید این موضوع‌را پذیرفت‌که‌هرشخص بالغ احتیاج دارد که روزانه‌اعتماد واطمینان اطرافیان و همسنان خویش را نسبت بخود جلب نماید. ولی اشخاص زیادی هستند که عقیده آنها براین است که گفتار بچه‌هاخیلی با معنی‌تر و شیرین‌تر ازگفتگوهای بزرگسالان است !

کارهای اجتماعی و حوصله !

یکی دیگر از علل بی‌حوصلگی زن‌ها آن است که باوجود اینکه خانواده‌های‌امروز از لحاظ تعداد جمعیت کم هستند ، وجود کودکستانها و پانسیونها این امکان را به مادران داده است که به کارهای دیگر بخصوص کارهای اجتماعی برسند . البته مانع دیگری که درمورد برحوصله بودن مادران وجود دارد رقابت‌هائی است که‌زنان باهمچنسان خود در مورد کارهای اجتماعی دارند. بدین جهت حتی گاهی برخی ازآنها خانه و خانواده و بچه‌هارا نیز فدای‌کارهای اجتماعی و ترقی و پیشرفت خود میکنند .

اگر ما در نظر بگیریم که شالوده زندگی اجتماعی خانواده میباشد ، بدین جهت باین نکته برمی‌خوریم که هر زن موفق درکارهای اجتماعی ، بایستی‌دارای خانواده خوشبخت و موفقی هم باشد تا در کارهای اجتماعی خود و یا کاراداریش موفق‌تر گردد .

علل دیگر

علل دیگری که زنان جوان را از علاقه‌کامل و کافی به بچه‌ها باز میدارد باید در دوران کودکی آنان جستجو کرد زیرا در اکثر خانواده‌ها کودکان را طوری‌بار می‌آورند که علاقه به بچه ها در آنها پرورش نمی‌یابد . مادران دختران خود را بطور شایسته و لازم به مسئولیت‌های بچه‌داری و اهمیت آن واقف نمی‌سازند مسلم است دختری که در خانواده هنگام رشد و تکامل یافتن هرگز به مسائل بچه‌داری و مسئولیت های آن توجه نکرده است ، نمیتواند یکباره‌علاقه به‌بچه‌دار شدن را در خود حس کند.

مادران بایستی دختران خود را طوری بار آورند که علاقه‌به‌زندگی اجتماعی‌وخانوادگی هردو در آنها رشدپیدا کرده و پرورش یابد تا در اجتماع مدرن امروزی‌زنان ضمن انجام کارهای اجتماعی از بچه‌دار شدن و حتی ازدواج کردن نهراسند.

تابستان داغ

وخانمهای شلوارپوش!

درتابستان هم خانمها دست ازشلوار نمیکشند



با آنکه تابستان در شرف آغازشدن است‌وگرمای شدید مردم را وامیدارد تا حد امکان از لباس زیادی پرهیز کنند، اما خانمهای مدیرست تهران هنوز از شلوار دست برنداشته‌اند، چرا که پوشیدن شلوار مد روزاست و بدا بحال خانمی که پیرو مد باشد، اما به مقتضای مد روز لباس نپوشد! و چنین است که دراوضاع‌و احوالی که گرماعرق را از بدن سرازیر میکند، در خیابانهای‌تهران تا جائیکه بخواهید خانمهای شلوار ـ پوش می‌بینید. در گرمای ظهر، درنف حرارت بعدازظهر ودرغروب دم‌کرده از دغی

نکته جالب تر اینکه تاوقتی شلوار فقط در انحصار آقایان بود ، کمتر دستخوش تحول میشد بدین معنی که‌طراحان حداکثر هر چند سال‌یکبار تغییری جزئی در جیبها یا دمپای شلوار می‌دادند ، اما از وقتی که خانمها شلوار را بعنوان‌پوشاك زنانه پذیرفتند، هزار و یك نوع تغییر در آن بوجود آوردند. محل باسن‌را تنگ کردند. سر زانوها را به انواع‌مختلف تغییر دادند. مینی‌شلوار ساختند ، شلوار پاچه بلند‌رواج دادند و....

شهری مملو از قهقهه کودکان.
مینی سیتی
بزودی در نیاوران ابتدای جاده لشکرك

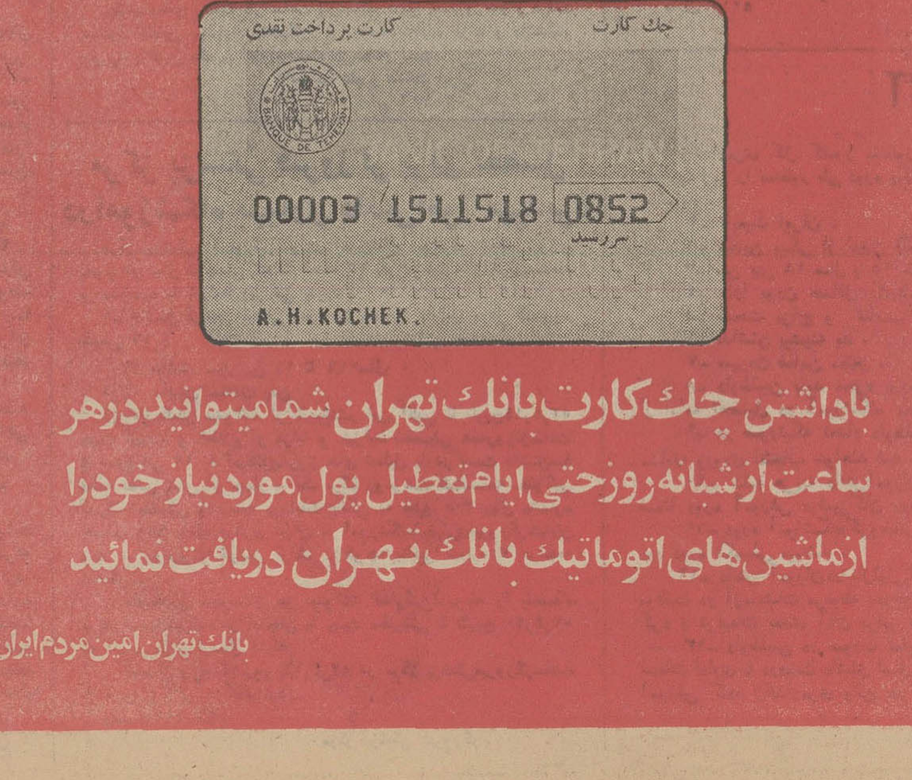
چک شماره۳۵۶۶۹۳ـ ۱۰ر۴ر۵۲ بمبلغ دوازده هزار ریال جاری ۸۰۰۷۵ بانک ملی ایران شعبه دانشگاه تهران و چک شماره ۳۴۶۳۳۹ ـ ۱ر۴ر۵۲ بمبلغ بیست هزار ریال جاری ۸۰۰۶۹ بانک ملی ایران شعبه دانشگاه تهران‌و چک شماره ۱۳۵۲۲ ـ ۱ر۴ر۵۲ بمبلغ سی‌ودو هزار ریال جاری ۴۸۵۹ بانک تعاون و توزیع شعبه مرکز . سه فقره چک فوق بحواله کرد انجمن ده بافت‌آباد شهرری بوده است که مفقود گردیده واز درجه اعتبار ساقط است .
۱۹۸۹۴ـآ

آغاز هفته سوم نمایش در
سینما ریولی
وقتی زنی خوشگل و رند و عاشق باشد ، برای رسیدن به معشوق چه حقه ها که سوار نمی‌کند !! ...


تماشای این فیلم برای اشخاص کمتراز ۱۸ سال ممنوع است

آغاز هفته سوم نمایش در
سینما ونک
اولین سینمای مبله و ممتاز ایران
فیلمی کمدی ، عشقی ، سکسی ، قشنگ ، دلچسب ، شیك ، تماشائی !


تماشای این فیلم برای اشخاص کمتر از ۱۸ سال ممنوع است

چك كارت بانك تهران
۱ـ چك كارت را به دستگاه بدهید
۲ـ شماره رمز خود را روی دگمه بزنید
۳ـ بلافاصله پول مورد نیاز خود را دریافت کنید


چك كارت
كارت پرداخت نقدی
00003 1511518 0852
A.H.KOCHEK.
داشتن چك كارت بانك تهران شما میتوانید در هر ساعت از شبانه روز حتی ایام تعطیل پول مورد نیاز خود را ازماشین های اتوماتیك بانك تهران دریافت نمائید
بانك تهران امین مردم ایران

استدعای یک خیابان تهران از مسئولین محترم امور!

عقیده آزاد نویسنده : مینا وحدانی — تقریر کننده : خیابان ایرانشهر

نیمه شب بود. سکوت همه‌جا را فرا گرفته‌بود. جزمن هیچکس دیده نمیشد. تنها و خاموش ، با غمهایم خلوت کرده بودم . با غبار سنگینی که روزهامتحمل میشدم و با غم زخمها وشیارهایی که در تمام صورت و بدنم آنقدر زیاد است که از شمارش خارج شده.... ناگهان صدای چرخهای یک کامیون و همهمه آدم‌های زیادی بگوشم رسید که باسرعت هرچه بیشتر به من نزدیک می ـ شدند . (حتی نیمه شب هم راحتی و آسایش ندارم!) درست در چندقدمی من کامیون باصدای سهمگینی ترمز کردو عده‌ای‌حدود ۵۰نفر با بیل‌وکلنگ بجانم‌افتادند نمیدانستم گناهم چیست وبخاطر چه‌باید این ضربات‌شدید وکشنده را تحمل کنم؟ ولی با خودم فکر کردم این شتری است که بالاخره دم خانه من وامثال من میخوابد و چه زیاد هم میخوابد !..

بعد از اینکه تمام تنم را با ضربات بیرحمانه‌قطعه قطعه‌کردند، در دوطرفم فانوسهایی روشن کرده وبی‌کار خود رفتند. درست حالت مرده‌ای را داشتم که‌برای فرار دادن اجنه وارواح خبیث اطرافش فانوس روشن‌میکنند !.. تمام طول شب را درد کشیدم تا کم‌کم سپیده دمید . باز هم همان گروه مزاحم که نمیدانم متعلق به کدام دسته از عناصر چهارگانه مملکتی بود، بایک تراکتورسنگین بازگشته و این‌بار با خشونت بیشتری مرا زیر ضربات خود گرفتند وبعد مثل‌اینکه وظیفه‌شان بهمینجا ختم شده ، رفتند که رفتند !

باز هم ناامید نشدم و فکرکردم ممکنست وضعم از آنچه بود ، بهتر شود وچاله وچوله‌هایم دیگر موجب فحش خوردن من ازمردم نشود. ولی چه فکر عبث و چه خیال باطلی... الان درست‌یکماه از نخستین شب بدبختی من‌می‌گذرد .

در این یکماه انواع لوله‌ها و سیمها را ازبدن من عبور داده‌اند ولی هیچ به فکر ترمیم قیافه من فلکزده نیستند . تازه ترسم ازین است که انشاء الله (گوش‌شیطان کر!) بعد از چند ماه دیگر مرا بصورت اول درآورند ، و وضعم مثل سابق شود. باز هم یکی از عناصر چهارگانه آب، برق، تلفن ونوسازی! بسراغم آمده‌وباردیگر متلاشیم کنند. اگرهم شانس‌بیاورم و درین پنج، شش ماهی که به فصل بارندگی (یا فصل عزای ما خیابانها) مانده است، دیگربه‌فکر کندن من نیفتند و عمری باقی باشد با ریزش اولین نم باران باز پاره پاره‌تر از جگر زلیخا خواهم شد !

لذا به فکر دادن این اعلان افتادم که :

ایهاالناس ،من ، خیابان ، ایرانشهر، خیابانی که ترافیک سنگین یکطرف شهر را باخرابی یکماهه‌اش فلج کرده، با صدای بلند فریاد میزنم : اگر ماموران برق، آب، تلفن، یا هر سازمان دیگر امری، فرمایشی، با بنده حقیر دارند و میخواهند لوله‌ای، کانالی شبکه‌ای ازمن رد کنند، بفرمایند و رودربایستی نکنند ! الان که بدن من قطعه قطعه‌است هربلایی میخواهندبسرمن بیاورند و باز دوسه‌ماه دیگر به فکرکندن من بینوا نیفتند که‌نه خداراخوش می‌آید و نه بندگان خدارا. و در ضمن اگرماموران‌محترم شهرداری وقت کردند، التفاتی کرده وفکری به‌حال من بکنند!

«با تقدیم احترام ـ خیابان ایرانشهر»

دنیا، دنیای تبلیغات است!



عکسها سخن میگویند

دنیای ما دنیای تبلیغات است و تبلیغ کنندگان ،هرآن درصدد هستند تازهرنکته‌ای، سوژه تازه‌ای برای تبلیغ بسازند .امادراین میان، گاهی کار این‌عده چنان جالب‌است واز چنان موضوعاتی برای منظورخود استفاده می کنند که آدمی انگشت‌به دهان و خنده‌بر لب میماند .

نمونه اش ، تبلیغی‌است که‌در عکس می بینید : یکی ازخوانندگان گابار‌ه‌ای،چندی پیش توسط شخصی به‌ضرب چاقو مضروب شد و مدتی بستری‌شد .وحالاکه‌جراحتش التیام یافته ومجددا به کار خود برگشته‌است ، متصدیان تبلیغ برای‌وی ازاین‌موضوع استفاده کرده وبه شکلی که می‌بینید ،برای وی وتئاتری که درآن آواز می‌خواندتبلیغ کرده‌اند .

البته زیادهم نباید تعجب کرد چون تئاترها و کافه های‌لاله‌زاری،همیشه یک‌دوجین ازاین تبلیغات عجیب و غریب وابتکاری ،در آستین‌دارند !

خوانندگان روزنامه انتقادمیکنند

انتقادات تلفنی خود را ، هرروز غیراز پنجشنبه ها ـ از ساعت ٤ تا ۱۰شب با تلفن ۳۱۱۰۷۱ درمیان بگذارید

تلفن‌ها

بی‌اطلاعیم ...

کارکنان و مددجویان‌کانون کارآموزی مرکز که همیشه موردتوجه‌اولیاء اموربوده‌اند، تقاضا دارند به وضع استخدامیشان هم توجه و رسیدگی شود . بخصوص که عده‌ای از آنها در پایه بازنشستگی قراردارند و از وضع استخدامیشان بی‌اطلاع هستند .

بامضاء عده‌ای از کارکنان کانون

بانک های خصوصی‌خون

از خیابانی میگذشتم ،جوانی رادرحال اغماء کنار خیابان دیدم . او را به بیمارستان رساندم بعد معلوم شد که وی برای فروش خون به یکی از بانک های خصوصی خون مراجعه کرده و پس‌از آنکه در آنجا خون نسبتا زیادی از او گرفته‌اند ، حالش از فرط ضعف بهم خورده‌است. چرا این گونه بانک های خصوصی ازافراد ضعیف‌خون قبول میکنند .

محمد صفاری

● **الو من فاطمه . م ـ**
هفت سال پیش بعنوان آموزگار در وزارت آموزش و پرورش استخدام شدم . پس‌از اجرای مرحله‌دوم قانون استخدامی در این وزارتخانه ، یک پایه و یک گروه طلبکار شدم . اما هنوزنسبت به‌صدور ابلاغ پایه‌و گروه متعلقه من اقدام نکرده‌اند .

● **الو من نازی ارجمند ـ**
من ازطرف اهالی‌کوچه ملایر ، واقع‌در خیابان نواب حرف می زنم . روزانه دهها کامیون‌از کوچه کم‌عرض ما عبور میکند .باور کنید اهالی بخصوص ساکنان خانه های ضلع جنوبی‌کوچه که با عبور هر کامیون خانه هایشان بلرزه درمی آید، از این‌وضع بستوه آمده‌اند.خوبست با نصب تابلو ورود کامیون ممنوع در سر کوچه ،باین‌وضع خاتمه دهند .

● **الو من ، نسرین . ن ـ**
من اهل اصفهان هستم و چند روزی است به تهران آمده‌ام در این چند روز که در تهران بسر میبرم دریافتم که در این شهر در مورد مزاحمین خیابانی هیچگونه‌سخت‌گیری‌نمی کنند . زیرا از هر خیابانی که عبورمیکردم از لغزش زبان و دست عده‌ای درامان نبودم .

● **الو من حسن اکبری ـ**
مدتی‌پیش‌شرکت‌مخابرات اعلام کردکه به صاحبان فیش های از شماره «۱۶۰۰۰» به بعد در منطقه تهران‌نو انشعاب تلفن خواهدداد .اینک مدتی است از این‌وعده میگذرد وهنوز متقاضیان تلفن این منطقه از داشتن انشعاب تلفن بی‌بهره‌اند .

نامه‌ها

اقدام نمی‌کنند !

حدود یکسال‌و نیم پیش حق انشعاب آب لوله‌کشی‌را تحت پرونده شماره ۳۳۰۸۸ـ ۱۸۵۵۰ پرداختم . لیکن هنوز نسبت به تقاضای من اقدام نشده است . سئوال کنید چرا تاکنون پرونده‌من در سازمان آب بلااقدام مانده است .

حسین یغمائی

ایستگاه بدون سرپناه

ایستگاه خط۱۰۸ درمیدان سپه سرپناه ندارد . لذاتوقف در این ایستگاه با توجه به هوای گرم‌و تابش آفتاب‌برای مسافرین حتی برای‌یک دقیقه هم غیرقابل تحمل است . لطفا بنویسید شرکت واحد برای رفاه مسافرین سرپناهی در این ایستگاه دایر کند.

م ـ تهرانی

ترافیک نابسامان

خیابان کم‌عرض و پررفت‌وآمد مختاری امیریه، بعلت‌دوطرفه بودن ترافیک نابسامانی‌دارد. اهالی این خیابان از اداره راهنمائی و رانندگی تقاضا دارند ضمن بررسی وضع ترافیک خیابان‌های این منطقه خیابان مزبور را یکطرفه‌اعلام کنند .

عباس ـ س



حاشیه پرداز

حامی خرسندی

دیوار کوتاه مردم نردبام بلندمسئولان

بلندترین نردبانی که برای‌ما خریده‌اند، درازترین‌افتخاریست که نصیب ما شده !

در محافل سیاسی، صحبت از بلندترین نردبانی است که برای مردم تهران خریداری شده! این نردبان ،که ازبودجه شهرداری برای سازمان‌آتش‌ـ نشانی خریده‌اند ، به گفته شهردار تهران ، «بلندترین نردبان دنیاست»! یعنی اگر شما هفت کفش و هفت عصای آهنی تهیه کنید و گرداگرد گیتی را بگردید و سرتاسر کره خاک را بپیمائید ، به اعتبار گفته شهردار، نردبانی، به بلندی نردبان شهردارتهران پیدا نخواهید کرد و تنها نتیجه‌ای که از این گردش دور دنیا می‌گیرید ، اینست که زمین گرد است و عقل شما هم گرد است!

حالا هرچه دیوارمردم‌کوتاه است نردبان شهردار بلند است! و برای اهالی محترم ، چه سعادتی بهتر ازاین، که هروقت دلشان بخواهد می‌ـ توانند نردبان «چهل‌پله»‌ای را که مسئولان امور برایشان ساخته‌اند، بگیرند و بروندبالا! برای اینکه زمان زمانی‌است که هرکس باید ترقی کند و در زندگی بالا برود، و برای بالارفتن در زندگی هم نردبان ترقی لازم است و چه‌نردبانی بهتر ازبلندترین نردبان جهان!

ضمنا اهالی محترم، اگر شکوه و شکایتی هم ازمسئولان شهری دارند ، میتوانند با استفاده از بلندترین نردبان جهان، عرایض خود را، به سمع‌خداوند باریتعالی برسانند و داد خود را ازدرگاه احدیت بخواهند .

(اگرچه احتمال دارد روز بعدش، دفتر اطلاعات وروابط عمومی بارگاه کبریائی، یک جواب بی‌سروته به‌اهالی‌محترم بدهد!)

در هرحال، توصیه من اینست که اهالی محترم، ضمن اینکه آشغال‌در کوچه وخیابان نمی‌ریزند، وعوارض‌نوسازیشان را هم مرتب پرداخت میکنند، از بلندترین نردبان جهان هم غافل نباشند که غفلت موجب پشیمانی است و پشیمانی هم سودی ندارد !

تا دیروز نگرانی‌مان این‌بود که خیار شور را استاندارد نکرده بودند و امروز هم ، دردمان نداشتن بلندترین نردبان جهان بود! (آخر این ساختمان‌های بلند مرتبه و آسمان‌خراشهائی که بنده و جنابعالی داریم، و ازراه شرافتمندانه‌پولش‌را درآورده‌ایم حیف‌است‌که درآتش بسوزد!!) که الحمدالله با همکاری دستگاههای دولتی و بشتکار نمایندگان ملتی، این نقیصه‌هم برطرف شد.

خدارا صدهزار مرتبه شکر.

شاعرهم فرموده :

ابرو بادو مه وخورشید و فلک درکارند
تا تو نردبانی بکف آری و ازآن بالا روی !!

کنکور وخدمت یک‌ماهه

عده‌ای‌ازداوطلبان کنکور در روزهای اخیر بطورکتبی وتلفنی‌به‌مسئله همزمان‌بودن تاریخ اعزامشان به خدمت یکماهه (برای آشنائی با تجهیزات جدید) و روز مسابقات‌کنکور اشاره‌کرده‌اند تقاضای این عده از اداره وظیفه‌عمومی اینست‌که‌ترتیبی داده‌شود که تاریخ‌اعزامشان به‌خدمت‌یکماهه پس ازانجام مسابقات کنکور تعیین گردد.

دانشگاه صنعتی آریامهر

دانشکده مهندسی برق

آگهی پذیرش دانشجو برای دوره‌های فوق لیسانس M.S.

دانشکده مهندسی برق دانشگاه صنعتی آریامهر برای سال تحصیلی ۵۳ ـ ۱۳۵۲ تعدادی دانشجوی تمام وقت در رشته های مختلف دوره های فوق‌لیسانس خود می پذیرد .

شرایط ورود به دوره فوق‌لیسانس گذشته از دارا بودن برگ خاتمه خدمت یا معافی ازآن ذیلا تشریح شده است : فارغ‌التحصیلان سال تحصیلی اخیر که از معافیت تحصیلی استفاده می کنند مشروط بر آنکه در اول مهر ماه ۱۳۵۲ سن آنان از ۲۵ سال تمام تجاوز نکند میتوانند در امتحانات ورودی شرکت کنند .

رشته های تخصصی دانشکده مهندسی‌برق

رشته های اختصاصی در این دوره عبارتند از :
۱ـ سیستم های قدرت الکتریکی
۲ـ الکترونیک و خواص مواد
۳ـ کمونیکاسیون و میکروویو
۴ـ اتوماسیون . کنترل و سیستم
۵ـ سیستم های دیجیتال و کمپیوتر

شرایط ورود به دوره فوق لیسانس دانشکده مهندسی برق :

۱ـ دارا بودن حداقل درجه لیسانس دریکی از رشته های مهندسی یا علوم از یک دانشگاه معتبر .
۲ـ پذیرفته شدن در امتحانات ورودی فوق لیسانس دانشکده مهندسی برق بشرح زیر :
الف ـ امتحان کتبی از مطالب پایه‌ای‌شامل درس های زیر در حدود کتاب های ذکر شده :
مدار (مبادی علم شبکه ها ـ نحوی‌احسان) اخبار و سیستم (علائم وسیستم‌ها ـ لتی) کاهنربائی (مهندسی الکترو مغناطیس ـ هیت) تبدیل انرژی (ماشین های الکتریکی ـ فیتزجرالد) . الکترونیک (اصول الکترونیک ـ گری وسرل) .
ب ـ امتحان کتبی از دو رشته‌تخصصی‌مهندسی برق که فوقا تشریح شده بانتخاب داوطلب در سطح لیسانس دانشکده مهندسی‌برق .
ج ـ امتحان زبان انگلیسی یا فرانسه یا آلمانی
د ـ امتحان شفاهی و مصاحبه .

تاریخ برگزاری امتحان‌وتوزیع کارت‌ورودی

امتحان های کتبی دانشکده در ساعت ۸صبح روز جمعه ۲۹ر۴ر۱۳۵۲ در محل دانشگاه آریامهر واقع در خیابان آیزنهاور به عمل‌خواهد آمد . داوطلبان باید صبح روز چهارشنبه ۲۷ر۴ر۵۲ برای دریافت کارت های شرکت در امتحانات ورودی به دفتر دانشکده برق مراجعه نمایند تاریخ امحان شفاهی و مصاحبه در روز اعلام نتایج امتحان کتبی آگهی خواهد شد .

نحوه شرکت در امتحانات ورودی

۱ـ داوطلبان باید فرم‌زیر را همراه بامدارک مذکور در آن با پست سفارشی به ترتیبی ارسال نمایند که تا آخر وقت اداری روز چهارشنبه ۲۰ر۴ر۵۲ به آدرس دانشکده برق به شرح زیر واصل گردیده باشد :
دفتر دانشکده مهندسی برق ـ دانشگاه صنعتی آریامهر ـ صندوق پستی ۳۴۰۶ امتحانات ورودی فوق لیسانس .
تسلیم مدارک را نیز میتوان با مراجعه به‌دفتر دانشکده مهندسی برق در مهلت فوق انجام داد
تسلیم ریز نمرات دوره لیسانس دانشجو به‌دفتر دانشکده مهندسی برق که بگواهی موسسه مربوط رسیده باشد برای شرکت در امتحانات‌شفاهی و مصاحبه ضروری است .

فرم درخواست ثبت‌نام در امتحانات ورودی دوره فوق لیسانس دانشکده برق

اینجانب ـ فرزند ـ بشناسنامه شماره
صادره از ـ متولد سال ـ دارای درجه لیسانس در رشته
از ـ فارغ‌التحصیل سال ـ به نشانی شهر
خیابان ـ کوچه ـ شماره منزل
تلفن
داوطلب شرکت در امتحانات ورودی‌دوره فوق لیسانس در دانشکده برق دانشگاه صنعتی آریامهر میباشم و به ضمیمه مدارک‌زیر را ارسال می دارم :
۱ـ فتوکپی لیسانس یا گواهی قبولی آن‌دوره از موسسه مربوط .
۲ـ دو قطعه عکس شش در چهار جدیدبا ذکر مشخصات داوطلب در پشت آن
۳ـ یکبرگ رونوشت شناسنامه یافتوکپی‌بصدق آن
۴ـ قبض رسید بانک عسمران شعبه‌دانشگاه صنعتی آریامهر به مبلغ یک هزار ریال به حساب شماره (۹) . این مبلغ مستردنخواهد شد .
۵ـ فتوکپی برگ خاتمه خدمت یا معافیت‌از آن (برای فارغ‌التحصیلان سال جاری ضروری نیست) زبان خارجه اینجانب
تاریخ ـ امضاء داوطلب

آگهی دعوت مجمع عمومی

مجمع عمومی صاحبان سهام شرکت سهامی خاص‌الکترو لامپ ساعت نه صبح‌روز بیستم تیرماه ۱۳۵۲ در محل دفترشرکت تشکیل خواهدشد از صاحبان سهام تقاضا میشود بارعایت‌مقررات اساسنامه در جلسه مزبور حضور بهمرسانند.
دستور جلسه :
۱ـ استماع گزارش بازرسان راجع‌به ترازنامه .
۲ـ تصویب وتقسیم سود.
شرکت سهامی خاص الکترولامپ تهران
آ ـ ۴۰۵۹

آگهی معرفی حسابدار رسمی

بمنظور استفاده مودیان مالیاتی از نتایج حسابرسی‌حسابداران رسمی در امور رسیدگی بدفاتر وحساب سودوزیان وترازنامه آنان برای تشخیص درآمد مشمول مالیات بدین‌وسیله باطلاع میرساند کارت‌شناسائی آقای هوشنگ گلشن‌نجف‌آبادی صادر و نامبرده از تاریخ۱۰ر۳ر۵۲ میتواند بامر حسابرسی مالیاتی بپردازد.
م‌الف ۵۵۱۷
مدیرکل دفترفنی مالیاتی . یزدانبخش
آ ـ ۲۰۶۶۰

آگهی مزایده

دانشکده علم و صنعت ایران واقع در انتهای خیابان سی‌متری نارمک ۳۲۲قلم اثاثیه فنی واداری و آموزشی اسقاط‌و بلااستفاده خود را طی چهار لیست جداگانه از طریق مزایده کتبی بفروش میرساند خریداران میتوانند همه روزه صبحها (باستثنای روزهای پنجشنبه‌و جمعه) جهت بازدید اثاثیه مذکور واخذ برگ شرایط لیست مشخصات کامل کالا مراجعه و پیشنهادات خود را برمبنای شرایط حداکثر تا ساعت ده صبح روز ۱۲ر۴ر۵۲ بدفتر امور اداری دانشکده در قبال‌اخذ رسید تسلیم نمایند.
پیشنهادهای رسیده در ساعت یازده‌ونیم صبح همانروز باز و قرائت میشود حضور پیشنهاد دهندگان در جلسه مزایده آزاد و دانشکده در رد یا قبول یک یا کلیه پیشنهادات مختار است.
دانشکده علم و صنعت ایران
آ ـ ۲۰۱۰۲

مرکز پزشکی فیروزگر برای تحصیل درآموزشگاه بهیاری دانش‌آموز میپذیرد

مرکز پزشکی فیروزگر برای آموزشگاه بهیاری شبانه روزی خود در سال تحصیلی ۱۳۵۲ تعداد ۲۳ نفر دوشیزه از طریق‌مسابقه و مصاحبه با شرایط زیر می پذیرد .
۱ـ داشتن گواهی قبولی سوم متوسطه (حداقل معدل گروه طبیعی ۱۲)
۲ـ داشتن سن بین ۱۶ تا ۲۶ سال
۳ـ داشتن سلامت بدن
۴ـ داوطلبین میتوانند از تاریخ‌نشر این آگهی تا تاریخ۱۴ر۴ر۵۲ جهت ثبت‌نام و اطلاع از مزایا و شرایط تحصیلی همروزازساعت ۸ صبح الی ۱۲ به استثنای روز های تعطیل با در دست داشتن‌سه قطعه عکس شش در چهار و یک برگ رونوشت شناسنامه ـ فتوکپی مدرک تحصیلی و رسید پرداخت بانکی به مبلغ ۳۰۰ ریال بشماره حساب ۹۸۰ بانک مرکزی ایران به آموزشگاه بهیاری‌فیروزگرخیابان ویلا ـ روبروی خیابان اراک ـ کوچه پناهی شماره ۷ مراجعه نمایند .
داوطلبین شهرستان ها میتوانند مدارک مربوطه را بانضمام درخواست شرکت در امتحان با پست سفارشی تا تاریخ ۱۰ر۴ر۵۲ به آدرس فوق ارسال دارند .
امتحان ورودی روز ۱۶ر۴ر۵۲ در مرکز پزشکی‌فیروزگرساعت ۹ صبح برگزار خواهد شد .
م‌الف ۴۹۵۵
مرکز پزشکی فیروزگر

آگهی استخدام

ژاندارمری کل کشور به منظور تکمیل کادر افسری ژاندارمری ومترجمی مرزبانیها درسال‌جاری تعدادی داوطلب‌واجد شرایط زیرین را از طریق آزمایش ورودی برای طی‌دوره ششم آموزشگاه افسری استخدام می نماید .
۱ـ تابعیت‌ایران .
۲ـ متدین بیکی‌ازادیان (اسلام . مسیحی . زردشتی . کلیمی)
۳ـ حداقل سن ۱۷سال‌تمام و حداکثر۲۴سال تمام‌وداوطلبانی که‌خدمت زیر پرچم راانجام‌داده‌اند حداکثر سن ۲۵ سال تمام خواهد بود .
۴ـ حداقل قد ۱۶۰سانتیمتر .
۵ـ دارا بودن گواهی‌نامه رسمی دوره کامل متوسطه دریکی‌از رشته های ادبی ـ طبیعی ـ ریاضی ودیپلم کامل فنی هنرستان درشته مکانیک ـ الکترونیک ، الکترونیک ، ماشین‌ابزار (دیپلم اخیرباید از نظر شرکت‌در کنکور سراسری‌وادامه تحصیل‌دانشگاهی مورد تاییدوزارت‌علوم‌و آموزش عالی قرار گیرد .)
۶ـ دارا بودن صحت مزاج وتناسب اندام طبق گواهی‌اداره بهداری ژاندارمری کل کشور .
۷ـ نداشتن پیشینه بد و معروف نبودن‌بسابقه اخلاق وعقیده وعدم محکومیت به جنایت وجنحه که موجب محرومیت دائم از خدمت دولتی‌باشد .
۸ـ سپردن تعهد خدمت برابر قوانین و مقررات نیروهای مسلح شاهنشاهی .
۹ـ نداشتن عائله تحت تکفل وسپردن‌تعهدعدم ازدواج‌درمدت آموزش وازدواج پس‌از نیل بدرجه افسری بااجازه فرماندهان مربوطه .
۱۰ـ احراز موفقیت در ازمایشهای ورودی .
۱۱ـ مدت‌تحصیل درآموزشگاه‌افسری‌ژاندارمری ۱۸ ماه‌خواهد بود .
۱۲ـ دانشجویان آموزشگاه افسری در مدت تحصیل‌در آموزشگاه شبانه روزی‌بوده و کلیه مخارج آنان از قبیل خوراک ـ پوشاک مسکن ـ لوازم تحصیلی‌بعهده ژاندارمری کل کشورخواهد بود ودرمدت‌تحصیل ماهانه از حقوق دانشجوئی آموزشگاه افسری استفاده‌خواهند نمود .
۱۳ـ دانشجویان که دوره هیجده ماه‌آموزشگاه افسری رابا موفقیت طی‌نمایند بدرجه ستوان سومی مفتخر وحقوق‌ومزایا وترفیعات بعدی‌برابر مقررات قانون‌استخدام نیروهای مسلح شاهنشاهی خواهند بود .
۱۴ـ داوطلبین می‌توانند برای ثبت نام با در دست داشتن اصل شناسنامه و مدارک تحصیلی‌خود از تاریخ نشرآگهی الی اخر تیرماه ۱۳۵۲ همه روزه باستثناء ایام تعطیل در ساعات اداری‌درتهران به‌آموزشگاه افسری ژاندارمری واقع دروئک مراجعه نمایند .
م‌الف ۵۲۱۰
ژاندارمری کل کشور

آگهی استخدام

ژاندارمری کل کشور بمنظور تکمیل کادر کمک پرستاری ژاندارمری تعدادی دوشیزه واجد شرایط زیر را بمنظور طی دوره یکساله‌آموزشگاه گروهبانی کمک پرستاری بطور موقت استخدام مینماید .
۱ـ قابمیت ایران .
۲ـ متدین بیکی از ادیان (اسلام .مسیحی. کلیمی . زرتشتی) .
۳ـ سن بین ۱۸ سال و ۲۵ سال .
۴ـ دارا بودن حداقل کارنامه قبولی سوم متوسطه .
۵ـ صحت مزاج و تناسب اندام بر طبق گواهی اداره بهداری ژاندارمری کل کشور .
۶ـ نداشتن پیشینه بد .
۷ـ سپردن ضامن معتبر .
۸ـ داوطلبین باید مجرد بوده و تا خاتمه دوره آموزشگاه ازدواج ننمایند و در صورت‌ازدواج از ادامه تحصیل در آموزشگاه محروم و ملزم‌به پرداخت هزینه تحصیلی خواهند بود .
۹ـ در صورتیکه تعداد داوطلبین مازاد بر احتیاج ژاندارمری باشند تعداد مورد نیاز ازطریق مسابقه ورودی انتخاب خواهند شد .
۱۰ـ کلیه هزینه دانش‌آموزان‌ازقبیل‌خوراک، پوشاک و لوازم آموزش بعهده ژاندارمری میباشد. ضمنا دوره آموزش دوشیزگان روزانه میباشد و جیره شام و صبحانه آنان نقدا پرداخت خواهدشد.
۱۱ـ دوره آموزشگاه گروهبانی کمک‌پرستاری دو سال بوده که سال اول دوره مقدماتی و سال دوم دوره تکمیلی میباشد .
۱۲ـ دانش آموزان درسال‌اول ازحقوق دانش آموزی استفاده نموده و در پایان سال اول پس‌از موفقیت در آزمایشات مربوطه بدرجه گروهبان‌دومی مفتخر و از حقوق و مزایای مربوطه استفاده‌خواهند کرد و ترفیعات بعدی آنان برابر قانون استخدام نیرو های مسلح شاهنشاهی خواهد بود .
۱۳ـ داوطلبین در صورت تمایل میتوانند از تاریخ نشر آگهی همه روزه بجز ایام تعطیل در ساعات اداری با دردست داشتن اصل مدرک‌تحصیلی و شناسنامه جهت ثبت نام بکمیته استخدام مرکز آموزش کادر ژاندارمری واقع در تهران خیابان شاهپور مراجعه نمایند.
م‌الف۱۴۶۶
ژاندارمری کل کشور

غولهائی که از جنایت تغذیه میکنند



نوشته :
محمد حیدری

از روزی که یکی از فرزندان اولین زوج بشر ، یعنی آدم‌وحوا، برادرش را کشت تا زمان ما جنایت جزئی لاینفک از زندگی بشربوده است و نباید تردید داشت این دفتر شوم که پس از قتل هابیل‌به‌دست قابیل گشوده شد ، نسل‌ها پس از ما نیز گشوده خواهد ماند،تـا روزگاری که ما نمیتوانیم حتی با حدس زمانش را تعیین کنیم فرابرسد، معجزه‌ای بوقوع پیوندد ، اختراعی بشود و یا ماده‌ای کشف گرددکه جنایت را از صفحه زندگی انسان بزداید واین دفتر شوم بسته شود.

مادام که انسان نیاز داشته باشد، جنایت‌هم خواهد بود، تازمانی که خوروخواب و خشم و شهوت همراه آدمی باشد ، جنایت‌هم‌هست تا روزگاری که بیشتر خواهی وافزون طلبی از پدیده‌های حتمی زندگی ما باشد ، جنایت‌هم یک واقعیت غیر قابل اجتناب زندگی انسانهاست.

من یقین دارم که آقای دکتر شاهکار وکیل مبرز دادگستری که اخیرا در مقالات و سخنرانیهای خود از افزایش جرائم و جنایات‌در جوامع بشری ومنجمله کشور خودمان ابراز نگرانی کرده‌اند وازخیر اندیشان خواسته‌اند برای مهار زدن باین غول خطرناک همت کندو چاره بیندیشند، بامن در این عقیده شریک هستند که جنایت‌وتجاوز به‌حقوق دیگران متاسفانه یک جزء لاینفک از مجموعه تشکیل دهنده زندگی مادی و معنوی بشر بوده ، هست و خواهد بود. متقابلا‌با‌این عقیده آقای دکتر شاهکار که میزان جنایات در عصرما در حد هراس‌انگیزی زیاد شده ، موافقم ونیز می‌پذیرم که باید برای مبارزه باجنایت همه ملت‌ها یکسان قیام کنند.

اما ... اما ...

اما آقای دکتر شاهکار عزیز ! بگذارید بیاد آوریم که درزمانه‌ای زندگی میکنیم که بسیاری رژیم‌ها ، آدمکشی را فضیلتی جلوه میدهند، در زمانه‌ای زندگی میکنیم که ضرورت‌های اقتصادی ارزشهای اخلاقی را بعنوان عقاید پوسیده‌ای که تنها شایسته دفن در سینه تاریخ است معرفی میکند.

در روزگاری زندگی میکنیم که کارخانه‌های ماشین‌سازی درحالی، حریصانه سطح تولیدات خود را افزایش میدهند ، که معلوم شده دود فضای حیات بسیاری ازانسانها را غیرقابل تنفس‌کرده است. در روزگاری زندگی میکنیم که اخبار کشتارهای گروهی از جبهه‌های‌جنگ چون گذرباد از فراز خانه‌ها میاید و میگذرد ، بی‌آنکه قلبی را بلرزاند ووجدانی را تکان دهد .

در روزگاری زندگی میکنیم که سیاهان از سپیدان بیزارندوسپیدان سرخها را می‌کشند و نژاد زرد تهدیدی جدی برای نژادهای دیگرتلقی میشود. در روزگاری زندگی میکنیم که نفرت چون ماده‌ای مکیفروح واخورده وغرور درهم شکسته نژادها را تسکین میدهد و بالاخره‌در روزگاری زندگی میکنیم که همان کارخانه که فلز لازم برای چاقووپنس جراحی را ذوب میکند ، فلز لوله‌تفنگی راهم که باید گلوله‌اش قلبمان‌را بشکافد ذوب میکند.

آری ما در چنین روزگاری زندگی میکنیم و تصدیق کنید دراین روزگار مبارزه با جنایت در دنیائی که اسیر خوروخواب و خشم وشهوت ساکنینش شده ، اگر کاری غیر ممکن نباشد، مجاهدتی‌درحد مجاهدت برای سفر به کهکشانهای دور دست است .

ما اولین کسانی نیستیم که افزایش جنایات نگرانمان کرده‌است. سالها است ته مانده اندیشمندان راستین غرب به‌این نکته وحشت‌آور پی برده‌اند که روح درنده خوئی‌جای عطوفت وانساندوستی‌را دراذهان گرفته است . آنها که امکاناتشان از ما بمراتب بیشتر است‌وصدایشان رساتر ، فریادها کشیده‌اند و هشدارها داده‌اند . اما فریادشان‌درمیان غرش عظیم ماشین‌های تولید کننده گم شده است . بیشتر از ماشکوه‌ها سر داده‌اند که «ای اعرابی ، این ره که تو میروی به ترکستان‌است» اما هیاهوی‌جهانی که تابع نظام بیرحم تولید و مصرف است،نگذاشته این شکوه‌ها بگوش مردم خواب زده‌ای که یا می‌کشند ویا کشته‌میشوند، برسد.

در چنین جهانی صدای من به چه کسی خواهد رسید، آقای شاهکار ؟

مقاله شما مرا تکان داد مرا واداشت بیندیشم و هشدار شما را بابی تفاوتی تلقی نکنم اما شما بگوئید چه میتوانم بکنم ؟ اگر در این جهان آشوب زده و فارغ از اندیشه فردا من و امثال من علیه همه آن چیز هائی که سبب رواج روز افزون جنایت و آدمکشی شده‌اند قیام کنیم ، دون کیشوت های زمانه خویش نیستیم ؟ انصاف بدهید ، من و شمائی که در این نقطه از گیتی بی هیچ قدرت و نفوذ نشسته‌ایم چگونه می توانیم صاحب آن کارخانه فیلمسازی هنگ‌کنگی را وادار کنیم ازساختن فیلم های کاراته‌ای که در آنها حتی قهرمانان نیک سیرت با تنفر آشکار آدم می کشند ، خودداری کند ؟ یا من و شما کی زورمان به‌مدیران فلان کارخانه سلاحسازی‌که رولورهایشان‌را با قیمت های ارزانتر از محصول کارخانه رقیب ببازار عرضه می کند میرسد ؟ ما کی میتوانیم جلوی ناشری که از صدقه سر انتشار کتاب های پلیسی که در آنها شیوه های آدمکشی نوین به مردم یادداده می شود به ثروتی رسیده بایستیم ؟

نه ، مبارزه با جنایت در جهان یعنی متوقف کردن بسیاری از رشته‌های تولیدی وصنایع ، یعنی ورشکستگی صنایع متعدد ، یعنی ایجاد اختلالی در اقتصاد ممالک پیشرفته‌ای که به ستاره های سکسی‌شان بمناسبت کسب درآمد ارزی بیشتر برای مملکت ، از طریق فروش فیلمهایشان ، مدال‌لژیون دونور می دهند .

و آیا لازم است یادآوری کنیم که دولت های بزرگ بما اجازه نمی‌دهنددر اقتصادشان اخلال کنیم ؟

نه آقای دکتر شاهکار عزیز ! ما نمی توانیم با جنایتکاری در جهان مبارزه کنیم . اما با قاطعیت می گویم در کشورخودمان باینکار قادریم چرا که هنوز تمدن ماشینی تمام وجود ما را نیالوده است . هنوز عطوفت از جامعه ما رخت برنبسته ، هنوز بسیاری از مردم ما نسبت به دیگران مهربانند .

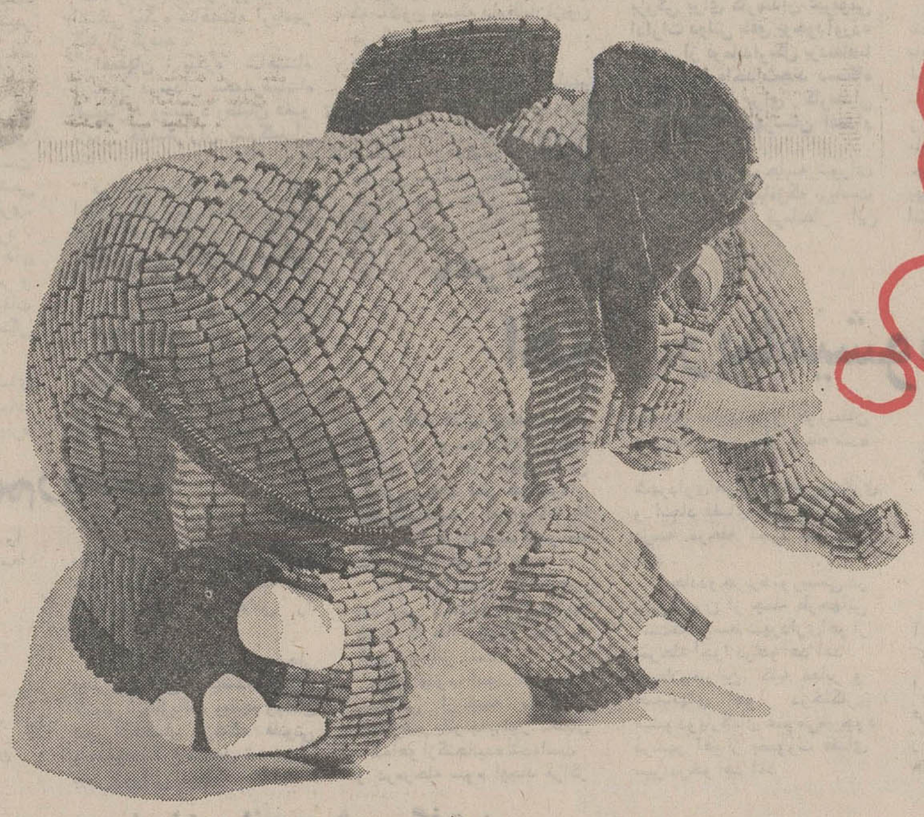
ما می توانیم جنایت را در کشورمان تحت کنترل بگیریم و این مشروط بر آن است که خوب و بموقع بیندیشیم و عمل کنیم . بعنوان یک راه حل معتقدم باید نشست و دید چه عواملی در جوامع دیگر سبب افزایش جنایت شده است و این عوامل را مهار کرد ، باید دید چه چیز ها در غرب آمار جنایت ها را بالا برده و دروازه های کشور را به روی این چیز ها بست.

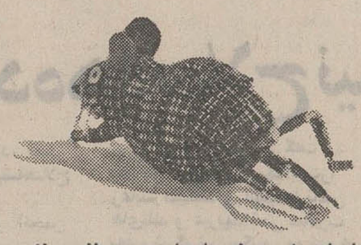
شما معتقدید وسایل ارتباط جمعی و نمایشی میتوانند روح جنایت را در مردم مستعد بیدار کنند . من هم براین عقیده‌ام و براساس همین عقیده بود که پس از تماشای دو فیلم از سری فیلم های کاراته‌ای ساخت هنگ‌کنگ ، در زمستان گذشته در همین روزنامه مقاله‌ای نوشتم که لازم است جلوی نمایش این سری فیلم ها را که جز رواج خشونت و توحش اثر دیگری بر روحیه تماشاچی نمی گذارد ، بگیرند ، اما متاسفانه هنوز هم این فیلم ها نمایش داده می شود ..

در پایان مقاله نوشتم اگر دیگران برای بقای رشته های تولیدی ، تولید هر چیز مضر را تجویز می کنند ، ما مجبور نیستیم آن چیز ها را بخریم و حالا هم می گویم : باید دروازه های کشور را به روی این چیز های بد ببندیم .

we heard they've brought an expert to fight our computer 58. (The computer with VIRTUAL memory)

You know what he said?





Designed for newcomers to EDP a 5 K Model 58 handles voluminous programs easily. Secretaries, Company Presidents and Controllers don't need to know the inner secrets of the computer: after only a short training period they can write their own programs in the MiniCOBOL language.

"Increasing the computers efficiency"

The 58's virtual memory offers many times the capacity of its real memory. More than sixty per cent of our 58 customers have a 5 K memory, yet many have programs using tens of thousands of bytes.
A typical 58 user runs at least one 20 K program. The largest Model 58 program we know has 100 K.

"More jobs, more functions"

A 58 system is organised so that it *can take on very advanced applications*... and provide the most efficient solutions.
For instance, take a look at our *applications library or at our packages*. The 58 solves all problems at its level: production control, remote jobs, small jobs and highly *complex processing tasks. It opens* up exciting possibilities for first time users.

"Compatible growth"

The 58 offers from small disk systems at low monthly rental through a wide range of possibilities up to large configurations with faster peripherals, more file capacity and terminals. An extended monolithic memory (EMS) can be added: after recompilation user programs will run at once.

"New technology"

The EMS brings monolithic Metal Oxide Silicon Technology to the 58 which gives extra storage possibilities of up to 64 K, immediate high-speed access and increased throughput for programs written for 5 K or 10 K model 58's.

"An advance in productivity"

The system is designed to offer high productivity at low cost. With the 58, new users have real computer power, virtual memory and virtual file sorting.

The Other Computer Company:
Honeywell

Exclusive agent: **isiran**
Information systems Iran
Pahlavi Foundation Bldg. 6th Floor. 178 Pahlavi Ave., Tehran, Iran.
P.O. Box. 12/1342 Tehran
Tel: 46296–42802
Telex 2792 Tehran.

آواتکارد 245 - با همکاری بی. بی. دی. او و هانول آمریکا

جنوب

ملاقات بااستاندار

اهواز : روسای ادارات تربیت بدنی وبخشهای مختلف خوزستان که برای شرکت در سمینار مربوط به امور ورزش دراهواز بسر میبرند ، با آقای سالور استاندار خوزستان در محل استانداری ملاقات کردند.

دراین ملاقات که رئیس اداره کل تربیت بدنی خوزستان نیز شرکت داشت . استاندار خوزستان بمنظور کوشش در پیشبرد امر ورزش درسطح استان دستوراتی صادر کرد.

در مسابقات فوتبال جوانان جام والاحضرت :

«تاج» آغاجاری «پله»راشکست داد!

برای تصاحب جام «والاحضرت ولایتعهد»، ۱۸۰ فوتبالیست جوان دربهبهان به مبارزه پرداختند .

بهبهان- خبرنگار اطلاعات: باشرکت۱۸۰فوتبالیست جوان، دومین دوره مسابقات فوتبال جوانان‌جام‌و الاحضرت‌و لایتعهد دراستادیوم‌ورزشی بهبهان‌آغاز شد .

درنخستین دیدارتیم فوتبال «دیهیم» با تیم «گارد» (۳-۲) مساوی‌کرد ، دربازی بعدی‌تیم جوانان حزب‌ایران نوین با نتیجه (۵-۰) ، تیم «پاس» را شکست داد . داور مسابقات آقای منصور منصوری است کیک داوران‌و خط نگهداران آقایان : سیدین ، طهمورثی ، زینلیان ، جمشیدی و علاج هستند.

درمراسم‌گشایش این‌مسابقات، آقای محقق فرماندار بهبهان و بیش از سه هزار نفر از ورزشدوستان این شهرستان حضور داشتند.

در فریدن

فریدن : اولین‌دورمسابقات فوتبال جوانان‌جام والاحضرت ولایتعهد در شهرستان فریدن بین تیمهای داران و بخش چادگان انجام شدو بانتیجه (۳-۰) بنفع‌تیم جوانان داران پایان یافت.

در آغاجاری

آغاجاری : بدنبال مسابقات فوتبال جوانان والاحضرت ولایتعهد درآغاجاری ، تیمهای «پله» و «تاج» این شهرستان مسابقه دادند.

این بازی جالب در زمین ورزشی « پولاد » آغاجاری برگزار شدو سرانجام تیمتاج با نتیجه (۳-۷) تیم «پله» را شکست داد !

بازیکنان تیمتاج عبارت‌بودند از:علی‌دمیری ، اصغر فولادی، غلام اشتری ، صفر جعفری ، کریمی ،هوشنگ براتی ، جمشید حیدری، احمد برویزی، خسروداودی، مسعود قنبری ومحمود بهمن‌نژاد

درنیمه دوم مسابقه ،از تیم تاج‌نصیری بنی‌چوله بجای‌غلام اشتری‌و حقی بجای کریمی بازی کردند.

داور مسابقه آقای مکوندی وکمک داوران آقایان : زین-العابدین و بنی رشید بودند.

در محلات

محلات : مسابقات والیبال مقدماتی جام والاحضرت ولایتعهد (گندم‌طلائی) باشرکت فوتبالیستهای خانه‌های‌فرهنگ روستائی شهرستانهای محلات و خمین دراستادیوم ورزشی ششم بهمن محلات انجام شد.

دراین مسابقات تیم والیبال خانه های فرهنگ روستائی محلات به مقام اول رسید.

افراد این تیم عبارت بودند از: حسین‌جلالی، اکبر جلالی، عباس‌اکبری ، محمد محمدزاده مرتضی گودرزی ، اسماعیل جلالی ، ابوالقاسم جباری ، محمدرضا نجفی،محمد نجفی، حمیدجلالی ، صادق وخسروی

بهداشت وتنظیم خانواده

تودشک : یک اکیپ آموزشی بهداشت و تنظیم خانواده‌اداره کل بهداری استان اصفهان به سرپرستی آقای احمد صفائی کارشناس امور اجتماعی بهداشت و تنظیم خانواده‌طی سه روز اقامت خود در تودشک از روستا های سکزی ، کوهپایه تودشک و تودشک نو بازدید کردند و درحدود ۵۰۰ نفر از اهالی این‌روستاها را تحت آموزش بهداشتی قرار دادند .

اتومبیل واژگون شد
دراین‌حادثه کمك راننده مجروح گردید

ساوه :اتومبیل سواری شماره ۲۴۵۸۹ به رانندگی محمد فرزند قاسم شهرت عبدولیان کهاز اهواز عازم‌تهران بود،در۲۰ کیلو متری ساوه واژگون گردید.

دراین حادثه کمك‌راننده اتومبیل بنام علی فرزند عبدوام یزدانی ۲۰ساله سخت‌مجروح‌شد وبه بیمارستان شیروخورشید ساوه منتقل گردید .

برای نتیجه گیری از ۹ ماه تلاش

دانش آموزان سوسنگرد و «نخلك» انارك امتحان دادند



گوشه‌ای‌از جلسه امتحانات دانش آموزان ششم متوسطه در سوسنگرد

سوسنگرد : امتحانات نهائی ششم متوسطه دبیرستانهای سوسنگرد در دورشته ادبی و طبیعی که از چندی پیش آغاز شده بود ، در کمال نظم وآرامش پایان یافت .

در دومین روز امتحانات آقایان . فیروزآبادی فرماندار دشت‌میشان واحمدی‌نژاد رئیس اداره‌آموزش و پرورش این شهر از جلسات امتحانات بازدید کردند .

انارک :

آقای خسرو عمیدی که از طرف اداره آموزش‌وپرورش‌نائین بعنوان ناظر برامتحانات پنجم نهائی دانش‌آموزان وارد نخلک انارک شده بود . پس از خاتمه امتحانات بنائین بازگشت .

سمینار ورزشی

اهواز : سمینار روسای ادارات تربیت‌بدنی شهرستانها وبخشهای‌خوزستان با حضور آقای گنجی رئیس اداره کل تربیت بدنی در اهواز تشکیل شد . دراین سمینار پیرامون تقویم‌ورزشی ، انجام‌مسابقات داخلی شهرستانها ،استان و مشکلات اداری بحث‌و گفتگو شد .

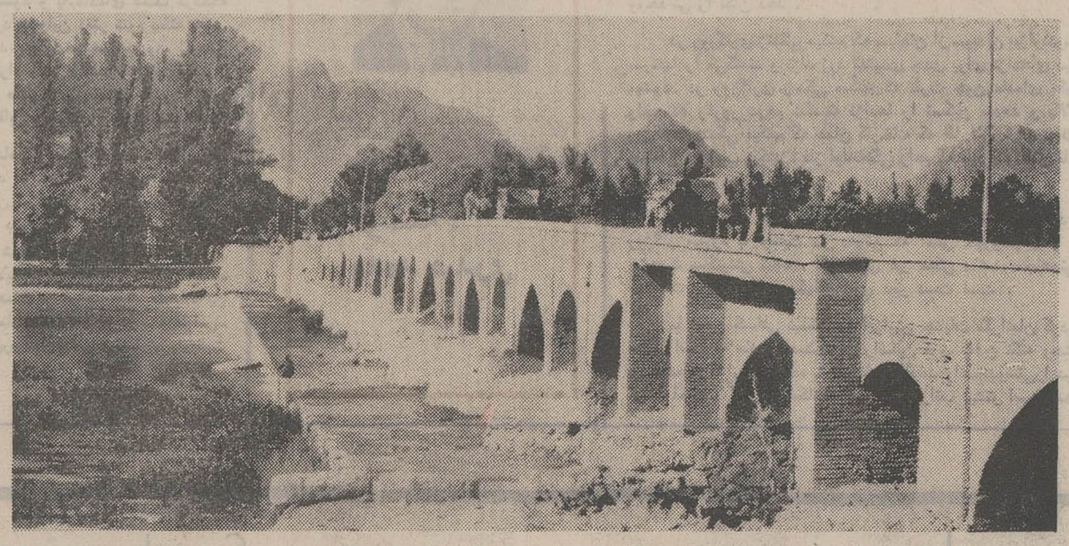
زلزله های پی‌درپی در کنگان

بندر کنگان ـ زلزله های پیاپی در بندر کنگان‌همچنان ادامه دارد و جالب آنکه شب گذشته ، هنگامیکه آقایان محمد صادق یزدانی مدیر عامل‌وجعفری‌و خالصی‌بازرسان جمعیت شیر و خورشیدسرخ بندر بوشهر برای بازدید به بندر کنگان آمده و در مهمانسرای این‌شهر بسر میبردند ناگهان زلزله دیگری رویداد و آقایان یزدانی و جعفری و خالصی و سایر مسافران مهمانسرا با لباس خواب ازمهمانسرا خارج‌شدند وخودرا بجای امن رساندند.

آقای یزدانی مدیر عامل‌شیر و خورشید بندربوشهر طی مصاحبه‌ای بخبرنگار ما گفت:

ـ نیروهای آمدادی‌جمعیت بحال آماده باش درآمده‌اند تا در صورت وقوع حوادث ناگوار بکمك حادثه دیدگان بشتابند ولی تا این لحظه گزارشی از خسارات جانی و مالی نرسیده است .

آغاز تعمیرات پل «مارنان» اصفهان



این عکس نمای ظاهری پل«مارنان» اصفهان است که در دوره صفویه ساخته شده و کار تعمیر و نوسازی آن چندروز پیش آغاز شد .

همانطوری که قبلا اطلاع دادیم : پل مارنان از پل های زیبای زمان صفویه است و در غرب اصفهان ساخته شده‌است. این پل براساس طرح اصلی آن تعمیر و نوسازی میشود.

مایه‌کوبی

نودشک: یک اکیپ‌بهداشتی از طرف بهداری اصفهان‌برای مایه کوبی همگانی مردم وارد تودشک شد و کار خود راآغاز کرد .

بازدید از سد پهلوی

اهواز : تاسیسات سدمحمدرضا شاه پهلوی مورد بازدید رئیس پیشاهنگی جویندگان سیار کشور ، رئیس پیشاهنگی خوزستان و ۴۰ تن ازمربیان پیشاهنگی شهرستان اهواز قرار گرفت .

این گروه همچنین در خانه پیشاهنگی اندیمشک حضور یافتند و ازکار های دستی پیشاهنگان این خانه بازدید کردند.

تشکیل اطاق اصناف در ساوه

ساوه: اطاق اصناف شهرستان ساوه با حضور آقای احمدی فرماندار و نمایندگان اتحادیه‌ها در محل فرمانداری تشکیل شد و اعضای آن بین شرح انتخاب گردیدند .

آقایان: ابوالفضل کاشانی بسمت رئیس سیدمحمد ابطحی‌بسمت نائب رئیس ، قاسم « خلفی » بسمت خزانه‌دار و علی خامعی و عبدالحسین کارگر بسمت بازرس .

نرخ گوشت

ازنا : جهت تعیین نرخ جدید گوشت در ازنا جلسه‌ای‌درسالن شهرداری‌باحضور آقای‌فولادوند شهردار و قصابهای‌ازنا تشکیل شد. دراین جلسه پس از بحث و مذاکره نرخ جدید گوشت به شرح زیر تصویب شد .

گوشت گوسفند بدون استخوان ۱۱۰ ریال .

گوشت گوسفند با استخوان ۹۰ ریال .

گوشت گاو بدون استخوان ۸۰ ریال .

گوشت گاو با استخوان ۵۵ ریال .

کمبود مسکن در بافق

درجلسه شورای اداری شهرستان بررسی گردید

بافق فاقد نماینده ثبت احوال است پیشنهاد شد هرچه زودتر نسبت به‌اعزام نمایندگان مذکور به این دو بخش اقدام گردد .

تشکیل انجمن بهداری ،ایجاد بخش تزریقات و تسریع در ساختمان مرکزتلفن شهری بافق از مسائل دیگری بود که در جلسه شورای شهرستان بافق پیشنهاد شد .

شهرستان تشکیل‌شده‌بود پیشنهاد گردید .

در این جلسه همچنین‌پیشنهاد شد که‌برای‌رفاه‌بیشتر کشاورزان بافق ، نمایندگی بانک‌کشاورزی این منطقه به شعبه تبدیل گردد تا بتواندجوابگوی نیازمندی‌های زارعین در جهت پرداخت وام باشد .

چون نماینده ثبت احوال بخش اداری شهرستان‌بافق‌به بریاست آقای فرهمند فرماندار این

کمبود منازل استیجاری و گرانی‌کرایه خانه دربافق مشکل بزرگی برای کارمندان غیربومی ادارات دولتی بافق بوجودآورده است. از فرمانداریکل بزدتقاضا داریم درباره‌احداث‌چند دستگاه خانه سازمانی برای کارمندان غیربومی این شهرستان اقدام نمایند .

این موضوع‌درجلسه شورای اداری شهرستان‌بافق‌به بریاست آقای فرهمند فرماندار این

با اجرای ۱۵ طرح
اهواز،زیبامیشود

به علت کثرت جمعیت شهر اهواز و توسعه آبادانی شهر برنامه هائی در جهت تامین زیبائی وجلب نظر جهانگردان تنظیم‌شده‌است . این برنامه ها شامل ۱۵ طرح است که‌در سه گروه اجرا خواهد شد .

گروه‌اول شامل برنامه های بهداشتی است‌که مهمترین‌انها خرید کارخانه تبدیل زباله به کود شیمیائی است .

درگروه‌دوم، ایجاد تاسیسات بهداشتی از جمله ساختمان کشتارگاه باتوجه‌به‌نیاز ده‌سال آینده‌اهواز ازگنجانیده شده‌است و درمرحله سوم ایجاد مراکز عمومی مدرن چون گورستان ودرختکاری درنظر گرفته شده است .

شهرداری‌اهواز ازبرنامه‌درختکاری و ایجاد فضای سبز اهواز را درسه مرحله اجرا خواهد کرد .

ایجاددو جزیره توریستی در بسترکارون از جمله طرحهائی است‌که توسط شهرداری‌اهواز بمرحله اجرا درخواهد آمد .

علاوه‌براین، کلیه معابر و خیابانهای اهواز درختکاری میشودو پارکهای عمومی‌موجود درشهر اهواز بصورت فضای سبز درخواهد آمد .

از دیگر برنامه هائی که در شرف انجام است ، اسفالت کلیه خیابانهای اهواز میباشد .

رکورددو صدمتر کشور شکسته‌شد

اراك : در مسابقات قهرمانی آموزشگاههای منطقه۵ آموزشی کشور که از عصر دیروز در اراك آغاز شده است آقای فرهاد نواب یکی ازورزشکاران رکورد دوصد مترآموزشگاه های کشور را با بدست آوردن رکورد ۹ر۱۰ ثانیه شکست و رکورد تازه‌ای‌برجای گذاشت. وی در پرش طول‌نیز رکورد ۶ر۷۶ متر را بدست آورد . مسابقات مزبور در سایر رشته ها همچنان ادامه دارد .

دختر ۲۰ ساله غرق شد

ساوه: دختر ۲۰ساله‌ای بنام انورفرزند سید محمد تدین درساوه در حوض آب منزل افتاد وخفه شد. حادثه ساعت ۵ر۳۰ صبح پریروز رویداد وپزشك قانونی بعداز معاینه جسد اعلام کرد که انور، به‌بیماری صرع مبتلابوده‌است .

استاد «طرح فولبرایت» دانشگاه تهران

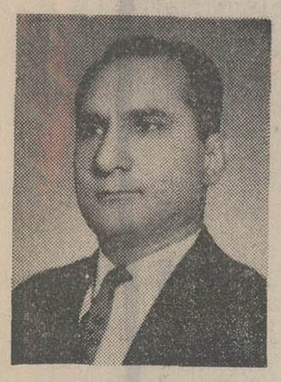
از کارخانه آریامهر دیدن کرد

اصفهان : آقای شین‌استاد طرح فولبرایت دانشگاه تهران و متخصص در امور شهرسازی با آقای مهندس فراست رئیس‌اداره شهرسازی آریاشهروابسته‌بکارخانه آریامهر اصفهان ، پیرامون‌پیشرفت اصول شهرسازی مذاکراتی بعمل آورد .

در این مذاکره‌مهندس‌فراست‌ضمن تشریح پیشرفتهائی که در امور شهرسازی درآریاشهر شده‌است ، از آقای‌شین‌خواست تانظر خودرا درباره شهرسازی بیان کند .

آقای شین نیز توضیحاتی درباره اصول صحیح شهرسازی‌بیان کرد. وسپس از کارخانه آریامهر دیدن نمود .

عضو جدید



شادگان : آقای حاج علی محمد ارجمند (عکس بالا) یکی از بازرگانان شادگان بعنوان عضوجدیدهیات‌مشورتی روزنامه اطلاعات در این شهر تعیین شد .

زنگ تلفن

گفتگو باتلفن ۲۴۱۵۹ـ اهواز

اغلب چراغ های برق خیابان کارون وروبروی منازل کارمندان راه‌آهن خاموش میباشد . بخصوص‌این‌مسئله‌شبها باعث‌ناراحتی مردم میشود.

یکی‌ازکارمندان

زباله دانی

مدتها بودکه در گوشه وکنار خیابانها تعدادی زباله‌دانی گذاشته‌بودند که‌درامرنظافت شهر و بخصوص خیابانهای اهواز تاثیر بسزائی داشت.

بمرور زمان این زباله‌دانها ازبین رفت . جا داردمسئولین امر درمورد گذاشتن مجدد زباله‌دانها اقدام کنند.

خدامراد ـ مرادوند

رعایت نمیکنند

چرا بعضی ازرانندگان تاکسی بدون توجه به مسافری که در اتومبیل آنان نشسته‌است صدای گرام و رادیو را تابی‌نهایت بلند میکنند و فکر نمیکنند ، شایداعصاب مسافری ناراحت‌و پاسوگوار باشد . خوبست‌مسئولین مربوطه دراین مورد به رانندگان تاکسی تذکر بدهند.

رستم خشنودی

آبریزگاه عمومی

در شهری بزرگ وپرجمعیت چون اهواز یک آبریزگاه وجود ندارد . بااین که‌دراین مورد از مسئولین امر بارها تقاضا شده‌است ، ولی هنوز اقدامی صورت نگرفته است.

شاکری

سالروز لژیون خدمتگزاران بشر

در خرمشهر ، شهرکرد و اصفهان جشن گرفته شد

خرمشهر : بمناسبت بزرگداشت سالروزتاسیس‌لژیون خدمتگزاران بشر دانش آموزان آموزشگاه های خرمشهر پیکره شاهنشاه آریامهر را در میدان این شهر گلباران کردند .

در مراسم گلباران آقایان : ایرج صوفی فرماندار ، زعمی شهردار ومنصوریان رئیس‌اداره آموزش‌وپرورش حضورداشتند.

شهر کرد : بهمین مناسبت مراسمی‌با حضور تیمسارهاشمی فرماندارکل‌چهارمحال‌وبختیاری، آقای عادلی فرماندار شهرکرد ، روسای دولتی ، انجمن های محلی ، اعضاء انجمن شهر و شهرستان وگروه‌کثیری ازطبقات مختلف مردم در سالن پیشاهنگی برگزار گردید .

در این مراسم ابتدا آقای دکتر موتمنی مدیر دفتر خدمات ضمن عرض خیرمقدم درباره ایجاد لژیون‌وفلسفه‌آن سخنانی ایراد کردوسپس تیمسارهاشمی در همین زمینه صحبت کرد . آنگاه وسیله افرادو گروه‌خدمات انسانی پیکره شاهنشاه آریامهر گلباران گردید .

اصفهان : پیکره شاهنشاه آریامهر درمیدان محمدرضاشاه اصفهان ، وسیله داوطلبان عضو لژیون خدمتگزاران بشرگلباران شد .

در این مراسم که مدیر کل آموزش وپرورش استان ،رئیس لژیون خدمتگزاران بشر در اصفهان ،روسای‌نواحی سه‌گانه آموزش و پرورش و جمعی از فرهنگیان حضور داشتند ، یکی از اعضاء لژیون طی سخنانی‌به فرمایشات شاهنشاه آریامهر در دانشگاه هاروارد آمریکا اشاره کرد . سپس‌وسیله یکی ازبانوان فرهنگی و۲تن‌ازفرهنگیان ناحیه یک و دوی آموزش و پرورش در زمینه طرح پیشنهادی شاهنشاه آریامهر و خدمات لژیون درسطح جهانی واقداماتی که تاکنون وسیله داوطلبان‌لژیون در کشور انجام شده است ، سخن گفتند .

آنگاه پیکره‌شاهنشاه آریامهر وسیله مدیرکل‌آموزش وپرورش، روسای نواحی‌آموزش‌و پرورش سمگانه ، فرهنگیان ، روسای مدارس سپاهیان انقلاب ،دانش آموزان وپیشاهنگان عضولژیون گلباران شد .

سالروز لژیون خدمتگزاران بشر

در خرمشهر ، شهرکرد و اصفهان جشن گرفته شد

خرمشهر : بمناسبت بزرگداشت سالروزتاسیس‌لژیون خدمتگزاران بشر دانش آموزان آموزشگاه های خرمشهر پیکره شاهنشاه آریامهر را در میدان این شهر گلباران کردند .

در مراسم گلباران آقایان : ایرج صوفی فرماندار ، زعمی شهردار ومنصوریان رئیس‌اداره آموزش‌وپرورش حضورداشتند.

شهر کرد : بهمین مناسبت مراسمی‌با حضور تیمسارهاشمی فرماندارکل‌چهارمحال‌وبختیاری، آقای عادلی فرماندار شهرکرد ، روسای دولتی ، انجمن های محلی ، اعضاء انجمن شهر و شهرستان وگروه‌کثیری ازطبقات مختلف مردم در سالن پیشاهنگی برگزار گردید .

در این مراسم ابتدا آقای دکتر موتمنی مدیر دفتر خدمات ضمن عرض خیرمقدم درباره ایجاد لژیون‌وفلسفه‌آن سخنانی ایراد کردوسپس تیمسارهاشمی در همین زمینه صحبت کرد . آنگاه وسیله افرادو گروه‌خدمات انسانی پیکره شاهنشاه آریامهر گلباران گردید .

اصفهان : پیکره شاهنشاه آریامهر درمیدان محمدرضاشاه اصفهان ، وسیله داوطلبان عضو لژیون خدمتگزاران بشرگلباران شد .

در این مراسم که مدیر کل آموزش وپرورش استان ،رئیس لژیون خدمتگزاران بشر در اصفهان ،روسای‌نواحی سه‌گانه آموزش و پرورش و جمعی از فرهنگیان حضور داشتند ، یکی از اعضاء لژیون طی سخنانی‌به فرمایشات شاهنشاه آریامهر در دانشگاه هاروارد آمریکا اشاره کرد . سپس‌وسیله یکی ازبانوان فرهنگی و۲تن‌ازفرهنگیان ناحیه یک و دوی آموزش و پرورش در زمینه طرح پیشنهادی شاهنشاه آریامهر و خدمات لژیون درسطح جهانی واقداماتی که تاکنون وسیله داوطلبان‌لژیون در کشور انجام شده است ، سخن گفتند .

آنگاه پیکره‌شاهنشاه آریامهر وسیله مدیرکل‌آموزش وپرورش، روسای نواحی‌آموزش‌و پرورش سمگانه ، فرهنگیان ، روسای مدارس سپاهیان انقلاب ،دانش آموزان وپیشاهنگان عضولژیون گلباران شد .

زنی‌دیوانه،پزشکی‌قانونی شیرازرابهم‌ریخت!

شیراز ـ رحمت خاوری‌زن جوانی که برای معاینه روانی‌به پزشکی قانونی شیرازانتقال‌یافته بود، اتاق انتظار پزشکی قانونی شیراز رابهمریخت و هنگامیکه قصد داشت دفاتر بیمارستان را پاره‌کند وشیشه‌هارابشکند توسط ماموران دستگیر شد .

جذام باوراثت رابطه ندارد!

اصفهان : پروفسوربرون کارشناس معروف جهانی جذام استاد دانشگاه های لیورپول ولندن طی گفتگوئی‌به خبرنگار ما در اصفهان گفت:

جذام بهیچوجه رابطه‌ای‌باوراثت ندارد و هیچگاه از مادر به فرزند منتقل نمی شود

میکرب جذام ممکنست دردویا سه سال‌در بدن فردی باقی بماند ولی بروز ننماید .جذامی باید در سراسر عمرش زیر نظر و تحت معالجه باشد و نباید گفت این گونه بیماران علاج‌ناپذیرند .

همچنین پروفسور برون در بیمارستان ثریای اصفهان کنفرانس جالبی‌برگزار کرد و مطالب وی توسط دکتر دانشگراستاددانشگاه اصفهان به فارسی ترجمه شد .

پروفسور برون که تاکنون‌بیش از ۲۰۰ مقاله در مورد جذام‌تهیه کرده وسی‌سال تمام در کشور های افریقائی پیرامون این بیماری تحقیق نموده در سخنرانی خود گفت :

مبتلایان به جذام را نباید سراسر عمر در بهکده های جذامیان زندانی کرد بلکه می توان یك جذامی را در خانه یا بیمارستانهای عمومی تحت معالجه قرارداد .

پروفسور برون تایید کرد نباید جذامیان را از لذت زیستن با خانواده محروم نمود !

شورای اطلاعات وانتشارات

اهواز : جلسه شورای اطلاعات و انتشارات خوزستان با حضور آقای احمدی فر سرپرست اداره کل اطلاعات استان و با شرکت مدیر کل تعاون و امورروستاها و چند تن از معاونان‌ادارات و روسای روابط عمومی سازمان های دولتی در سالن اداره کل اطلاعات خوزستان تشکیل شد .

در این جلسه نخست سرپرست اداره کل اطلاعات خوزستان پیرامون مسائل انتشاراتی ، خبری و مطبوعاتی سخن گفت سپس آقای والی‌مدیر کل تعاون و امور روستا های خوزستان در باره اقداماتی که در جهت تامین رفاه جامعه روستائی این استان انجام شده اطلاعاتی در اختیار شرکت کنندگان قرار داد و سپس به سئوالات حاضران در جلسه پاسخ گفت .

احکام جدید

اصفهان : احکام جدید رفتگران و افراد وابسته بکادر کارگری شهرداری اصفهان ، طی مراسمی که در محوطه آتش نشانی شهرداری برگزار شد وسیله آقای خشنود کفیل شهرداری بین آنان توزیع گردید .

بموجب احکام مذکور و با رعایت طبقه بندی مشاغل به حقوق یکهزار و سیصد نفر اعضاء کادرکارگری شهرداری اصفهان‌از اول آبان‌ماه سال۵۱ بیست تا هفتاد در صد افزوده شده است .

دراتومبیل مسروقه حشیش می‌کشیدند

ساوه : سارقین‌اتومبیل ،در حال کشیدن سیگار حشیش دراتومبیل مسروقه دستگیرشدند !

این‌عده داود آغاسی ، حسین‌ترابی ورحیم کریم‌وند بودند که دو دستگاه اتومبیل‌شماره های ۸۱۴۲۳ تهران ب و ۵۶۱۸۶ تهران ب‌را از تهران سرقت کرده و آنهارا به ساوه آورده‌بودند .

هیات پارلمانی کویت دراصفهان

اصفهان ـ رئیس مجلس ملی کویت و اعضای هیات پارلمانی این کشور که بدعوت آقای مهندس شریف‌امامی رئیس مجلس‌سنا به‌ایران آمده‌اند وارد اصفهان شدند و مورد استقبال استاندار و سایر مقامات این استان قرار گرفتند .

این هیات دیشب در ضیافت شام استاندار اصفهان شرکت کردند و دیروزپس‌از بازدید از آثار تاریخی اصفهان رهسپارشیراز شدند .

شهردار جدید مسجد سلیمان‌در انجمن شهر گفت :

بستن عوارض روی مرده‌ها،صلاح نیست!

شهر مسجد سلیمان گفت : قصابان شهر اصول‌بهداشت‌را رعایت نمیکنند و اغلب با ناخن های‌بلند و غیربهداشتی مبادرت به‌فروش‌گوشت‌میکنند. موضوع نیز باید رسیدگی شود .

همپای شهرداری‌ندارد، تعمیر مجددکورستان چهاربیشه‌صلاح نیست !

آقای اعتدالی عضو انجمن شهر گفت :

ـ درگذشته‌شهرداری هفتاد «گور» کند تا آنرا بفروشد ، پول سه «گور» را گرفت اما ۶۷ «گور»دیگر به رایگان‌رفت!

شهردار مسجد سلیمان‌گفت: بستن عوارض‌روی مرده ها کار درستی نیست .

آقای هاشمی همچنین پیشنهاد کرد که در کشتارگاه مسجد سلیمان محل مخصوصی برای استراحت‌کشتارکنندگان ساخته شودو درگوشه‌وکنارشهر چند صندوق پیشنهادات‌نصب‌گردد .

آقای حاج ابرشمسکار عضو انجمن شهر پیشنهاد کرد :

ـ چه بهتر حالا که حمام های شهر هیچگونه درآمدی برای شهرداری ندارد به‌مساجد واگذار شود تا لااقل برای مساجد مستغلاتی باشند .

شهردار مسجدسلیمان اظهار داشت : اداره تربیت بدنی مسجد سلیمان پیشنهاد کرده که برای افراد غیر شرکتی (شرکت نفت)استخر شناساخته شود . عقیده‌دارم که دراحداث این استخر تسریع بعمل آید تاجوانان مسجدسلیمان بتوانند دررشته های‌مختلف به‌ورزش ادامه دهند .

خانم پرنیان عضو انجمن

در مسجد سلیمان میهمانسرای جلب سیاحان ساخته میشود

موافقت کرده است .

آقای هاشمی گفت : چون درمسجد سلیمان پروانه کسب صادر نمیشود ، اغلب مغازه ـ داران پروانه کسب ندارند ، بهمین علت اتاق اصناف هرچه زودتر باید کار خود را در این شهرستان آغاز کند .

شهردار مسجد سلیمان‌اضافه کرد :

ـ درتحقیقاتی که بعمل‌آمده عواید شهرداری‌مسجد سلیمان از سال ۱۳۴۵ تاکنون ثابت بوده درحالی‌که هزینه‌ها بیش از اندازه بوده است .

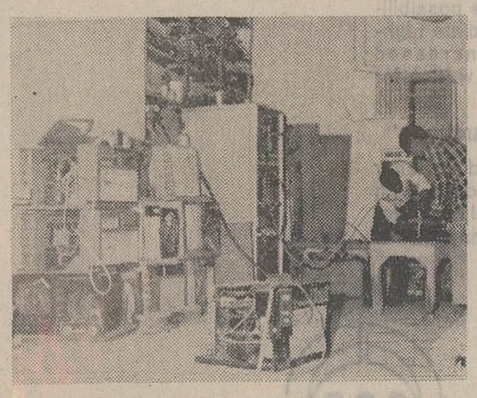
باید برای‌نوسازی و عمران شهر حساب تازه‌ای در بانک باز شود و طبق قانون ۴۰ درصد از عواید شهرداری به این حساب واریز گردد تا صرف انجام کار های عمرانی شود .

آقای هاشمی‌درمورد گورستان چهاربیشه اظهار داشت :

ـ برای‌دیوارکشی‌و احداث نمازخانه این گورستان خرج زیادی شده است . ازطرف شهردار قبلی‌پیشنهاد شده بود که‌گورستان چهاربیشه مجددا تعمیر شود . بنظر من چون مبلغ زیادی صرف احداث گورستان مذکورشدو درآمدی

مردم خرمشهر

خود را برای مقابله باگرما تجهیز می‌کنند



خرمشهر: تعمیرکاران کولر درخرمشهراین روز ها کارشان سکه‌است. چون کم کم هوای این شهر آماده میشود تا شرجی های طاقت فرسایش را هدیه مردم کند .

معمول است که گرمای خرمشهر همه ساله از تیر ماه آغاز میشودو مردم برای‌مبارزه باآن دست به تعمیر کولرمی زنند .

ازآنطرف تعمیرکاران کولر نیز با اینکه اغلب آنها تخصصی در این کار ندارند . بیست و چهار ساعته مشغول تعمیر کولر هستندو حتی‌برای نوبت گرفتن بمردم فیش می دهند.عکس‌یکی‌از تعمیرگاههای کولر را در خرمشهر نشان‌می دهد .

اقدام مفید

سروستان : بکوشش آقای منوچهر صفا شهردارسروستان بودجه ۳۶۰۰تومانی این اداره به هفتصد و پنجاه هزارتومان در سال رسیده است .

طوفان در اهواز

اهواز : پریشب توفان گردوخاک ، آرامش شهر اهواز و اکثرشهر های خوزستان را بهم ریخت .

در جریان توفان ، چند درخت ریشه‌کن گردیدو شیشه‌های دروپنجره بعضی از خانه‌ها شکست و پنو و ملحفه وشمد به نقاط دوردست برده شد.



مرگ در نخلستان!

برازجان: یکی از کشاورزان برازجان بنام کربلائی نصرالله کوه‌مره‌ای هنگامی که برای «کنه‌زدن» بالای یك نخل رفته بود، به علت بی‌احتیاطی برزمین افتاد و جانسپرد.
این کشاورز یکی از افراد خیر برازجان بودو جنازه‌اش پس‌از انجام تشریفات قانونی به خاك سپرده شد.

طی نزاعی که در روستای «قوام‌آباد» خرامه رویداد

۱۱ نفر باچوب وچماق مجروح شدند

شیراز: یازده نفر از اهالی روستای قوام آباد خرامه بر اثر اختلافات محلی با چوب وچماق بجان هم افتادند و همدیگر را مجروح کردند.

آنان که میرزا احمد، ابراهیم، صفر، میرزاحسن، فتح‌الله، عباس، غزیز، امان، میرزااکبر مرتضی و مصطفی که شناسنامه تمامی آنها بذرافشان است، وسیله مامورین پاسگاه ژاندارمری خرامه دستگیر و بدادسرای شیراز اعزام شدند.

نزاع کنندگان با قرار صادره از طرف آقای مختارزاده بازپرس شعبه سوم دادسرای شیرازبازداشت شدند.

نرخ کفن و دفن در شیراز

شیراز - در جلسه پریشب انجمن شهر شیراز نرخ‌جدید کفن و دفن در این شهر تعیین شدو نمایندگان انجمن ضمن انتقاد از گران شدن نرخها گفتند هزینه نماز وحشت نیز افزایش یافته است!

نرخ جدید کفن و دفن در شیراز باین شرح است.

نوزادان تا ۲ سال ۳۰۰ ریال.
کودکان ۳ تا ۴ سال ۳۲۰ ریال
کودکان ۴ تا ۷ سال ۷۰۰ ریال.
نو جوانان ۸ تا ۱۴ سال ۱۱۵۰ ریال
از ۱۴ سال ببالا ۱۷۵۰ ریال.

اجساد کشته شدگان راه‌دهدشت-بهبهان به کازرون انتقال یافت

بهبهان: اجساد هشت‌نفر اعضای یك‌خانواده که در حادثه اتومبیل در بهبهان جان خود را از دست دادند صبح دیروز در میان اندوه و تشییع طبقات مختلف مردم بهبهان، برای دفن به‌کازرون منتقل شد. قربانیان این‌حادثه دلخراش، ۸تن اعضای خانواده «استوان» و دو نفردیگر بودند که جسد دهمین قربانی حادثه به نام «قربان» صبح‌امروز بوسیله ماموربن از آب رودخانه مارون گرفته شد.

سرویس و نصب و نگهداری
دستگاههای تصفیه آب استخر
اصفهان - خیابان بهشت‌آئین سازمان فنی
پاسفیك تلفن ۲۵۵۷۶

سکته ومرگ!



اروندکنار - خبرنگار اطلاعات این عکس شیخ فالح نصاری، پسر عموی مرحوم طهران کعبی رئیس ایل‌بزرگ بنی‌کعب خوزستان است.

همانطوریکه قبلا اطلاع دادیم: وی هنگامی‌کمبرای عیادت طهران کعبی به‌بیمارستان‌رفته بود، دچار سکته قلبی شد ودرگذشت.
شیخ فالح دارای سه زن، ۷ پسر و ۸ دختر بود.

نوزاد در زیر آفتاب سوزان

خرمشهر - نوزادی در بیابانی واقع در پشت استادیوم ورزشی خرمشهر کمدر زیر آفتاب سوزان قرار داشت، پیدا شد.

نوزاد مذکور که اولیاء او تاکنون شناخته نشده‌اند، بعد از چند ساعت درگذشت.

آگهی استخدام

داوطلبان خدمت در تهران و خوزستان که آشنائی کامل بزبان انگلیسی داشته و در امور کشتی‌رانی اعم از فنی یااداری دارای‌مدارک‌علمی ویا عملی میباشند و هم‌چنین فارغ‌التحصیلان رشته‌های مدیریت، بازرگانی و اقتصادباحقوق مکفی استخدام میشوند. طالبین درتهران به‌تلفن ۸۲۸۱۱۸ یا صندوق پستی شماره ۲۰۷۸ ودر خرمشهر به تلفن ۴۷۳۱ یا صندوق پستی‌شماره ۱۶۵ مراجعه فرمایند.

استخدام

آگهی استخدام نکنیسین
شرکت شیرنگ به چند نفر دیپلم الکترونیک که دارای مشخصات ذیل باشند احتیاج دارد.
۱- داشتن معافی‌دائم‌یا دفترچه پایان‌خدمت.
۲- داشتن گواهینامه رانندگی.
۳- دانستن زبان انگلیسی.
۴- حداقل سن ۲۰ و حداکثر ۳۰ سال.
داوطلبان مشخصات خود را کتبا به شرکت شیرنگ خیابان‌تخت‌جمشید شماره۳۶۷ بنویسند.

شرکت سنگ شهریاری
تولید کننده‌انواع سنگهای ساختمانی جاده آبعلی‌جنب‌کارخانه فیات کارخانه سنگبری‌شهریاری تلفن ۷۸۲۳۳۲-۷۸۲۶۸۷

ترانس پیک استخدام میکند
۱- ماشین‌نویس لاتین‌باتسلط به‌زبان‌انگلیسی.
۲- تکنیسین برق آشنا به نقشه خوانی و باسابقه‌کار.
۳- کارگر ساده باداشتن حداقل تحصیلات ششم ابتدائی.
متقاضیان با در دست داشتن کلیه مدارک به شرکت ترانس پیک واقع درکیلومتر ۲۴ جاده مخصوص کرج مراجعه نمایند.

استخدام کمک راننده
یک شرکت بین‌المللی آمریکائی تعدادی‌کمک راننده با حقوق مکفی استخدام می‌نماید.
طالبین لازم است پیشنهادات خود را با خط خود نوشته و کلیه سئوالات ذیل را یکایک پاسخ گفته و به‌آدرس صندوق پستی۱۱۴۳ر۱۴ شعبه دانشگاه ارسال نمایند.
۱- تاریخ تولد (سن مورد احتیاج).
۲- مذهب.
۳- میزان تحصیلات (حداقل ۶ ابتدائی).
۴- میزان حقوق درخواستی (حتمام لازم است که ذکر شود).
۵- سوابق کارهای قبلی و آخرین حقوق.
۶- محل تولد.
۷- آدرس فعلی و احیانا شماره تلفن‌خود یایکی از بستگان برای تماس فوری.
۸- وضعیت نظام وظیفه.
۹- مجرد یا متاهل.
۱۰- نوع گواهی‌نامه رانندگی (متقاضیان‌حتما باید دارای گواهی‌نامه باشند).
۱۱- ارسال یک قطعه از آخرین عکس

کارخانه ریسندگی
یک کارخانه ریسندگی واقع در شهر صنعتی البرز قزوین احتیاج‌به‌چند نفر سرپرست رنگرزی دارد.
داوطلبین می‌توانند همه روزه بدفتر مرکزی واقع در خیابان بوذرجمهری غربی کوی نوری شماره ۲۴ مراجعه فرمایند.

دوشیزه خیاط
دو نفر دوشیزه یا بانوی خیاط تمام وقت نیازمندیم تلفن ۷۶۱۸۰۰ ازساعت ۶ الی۸بعدازظهر

فروشنده زن
بیك فروشنده زن یا مرد که وارد به فروش جوراب استارلایت باشند نیازمندیم تلفن۶۸۲۳۲۴

استخدام
شرکت سهامی اتیسز برای تمام وقت اداری احتیاج به یکنفر ماشین‌نویس درجه یک فارسی دارد که ضمنا بامور دفتر و بایگانی آشنا باشد.
طالبین می‌توانند همه روزه باستثنای ایام تعطیل از ساعت ۱۶ الی ۱۹ به محل شرکت واقع در خیابان ویلا جنب شرکت هواپیمائی ملی شماره ۴۸ مراجعه نمایند.

انجمن ملی حمایت کودکان
عده‌ای مادر خوانده با تحصیلات سوم‌متوسطه و سن ۲۰ تا ۳۵ سال استخدام می‌نماید.
داوطلبان می‌توانند صبحها به کارگزینی‌انجمن واقع دراوین انتهای خیابان دانشگاه ملی‌مراجعه نمایند.

استخدام در گروه صنعتی شهریار
گروه صنعتی شهریار برای خدمت تمام وقت در شرکتهای وابسته خود در تهران به تعدادی حسابدار دیپلمه با سابقه که خدمت وظیفه عمومی را انجام داده باشند نیازمند است.
واجدین شرایط به کارگزینی گروه واقع در انتهای خیابان سپهبد زاهدی (فیشرآباد) خیابان ناصرغربی ساختمان شهداد تلفن ۳۹ الی۸۳۹۲۳۱ مراجعه نمایند.

استخدام ویزیتور
به چند نفر ویزیتور جوان تحصیل کرده خوش تیپ و خوش‌بیان برای کار مداوم مطبوعاتی نیازمندیم
آیزنهاور جنب پمپ بنزن خوش شمالی شعبه آیزنهاور روزنامه اطلاعات

دوشیزه خیلی با ذوق
و بااستعداد درنقاشی وعکاسی و موزیك و تایپ به‌عنوان‌دستیار دراستادیو فیلم‌برداری مورد نیازاست ۹ تا ۱۲ تلفن ۶۲۹۹۳۵

کارگر نجار
مبل آدوارد به تعدادی کارگر نجارنیازمند است. خیابان ایرانشهر جهت کنسولگری آمریکا شماره ۱۶۸

استخدام در موسسه‌فنی بهداشت
موسسه فنی بهداشت به ده‌نفر کارگر آلمینیوم کار که سابقه کار داشته باشندنیازمند است.
نشانی عباس آباد اول فرح شمالی کوی امامی پلاك ۱۰ تلفن۸۴۰۸۵۷

دوشیزه برای اداره تلفن
دوشیزه یا بانوئی که به‌زبان انگلیسی تسلط داشته باشد جهت‌اداره کردن دستگاه تلفن سانترال‌هتل پانسیون باکارا موردنیاز می باشد تمام وقت باتلفن های: ۶۲۲۸۶۲- ۶۲۱۸۴۹ تماس حاصل فرمائید.

خواهران فعال دبستان مهستی در فول



فیروزه بهاری زاده شاگرد ممتاز کلاس پنجم
سهیلا بهاری زاده شاگرد اول کلاس اول معدل ۲۰/-

شاگرد اول دبستان حکمت یزد



مژگان طالبی کلاس اول
معدل ۱۹/۶۶

شاگرد اول دبستان همت یزد



اشرف السادات (سیما) سریرم زاده
کلاس اول معدل ۲۰/-

شاگرد اول دبستان ایران آبادان



کیتا جلائی کلاس دوم معدل
۱۹/۱۵

شاگرد ممتاز دبستان شریف امامی ایزدشهر



نرگس دلال کلاس اول
معدل ۱۹/۱۹

کلاسهای سرسبد دبستان ملی شمسی دلاوری مسجد سلیمان



محمدبابا احمدی کلاس دوم ب



شیدا رستگار کلاس اول د



سیروس سرداشتی کلاس اول ب



کیانوش کوزیان کلاس اول ب



فریده مرادی کلاس اول الف



حسین دیلمی کلاس اول ج



فروین رحیمی کلاس اول ب



فریبا رهنما کلاس دوم الف



زهره کبیرزاده کلاس اول الف



فریدستایش کلاس اول ج



فلورانس فرهمند کلاس دوم د



مژگان اسلامی کلاس اول الف



فرانک حیدری کلاس اول ج



مهرداد کریم نیا کلاس دوم الف



راهین عسگرزاده کلاس دوم



فاطمه ارجمندزاده کلاس اول الف



کیومرث سلمی آزاد کلاس سوم ب



غلامعباس عشقی کلاس اول ج



هنار محمودی کلاس سوم ب



فریدون بنی‌آده کلاس اول ب



شاهین آج کلاس اول الف



بنفشه اعطاف کلاس اول ج



فرزین وحید کلاس اول ج



مهرداد رضائی کلاس دوم ج



رامین شهنی کلاس اول ب



آرتیا خانوری کلاس چهارم الف



عارف بهادری کلاس دوم الف



همایون گودرزی کلاس اول ج



محمدرضا نیاکلاس اول د



پروانه رفیعی کلاس اول د



زهرا هدایتی کلاس دوم ب



رؤیا اسمعیلی کلاس چهارم ج



فهیمه پدرام کلاس سوم ب



راضیه اسدپور کلاس اول ب



کاوه اسمعیلی کلاس سوم د



زهره هدایتی کلاس اول الف



لادن افسوس کلاس اول ج



نوید یاقتی کلاس اول ب



علیرضا بابادی کلاس اول د



بهنام قاسمی کلاس اول د



سعید دایوندزاده کلاس دوم د



مسعود غلامسوند کلاس سوم الف



علی ناصری کریموند کلاس سوم ج



سارا عسگرزاده کلاس اول ب



رضا بختیاری کلاس اول ج



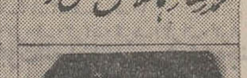
مهران طهماسبی کلاس اول ب



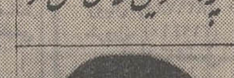
فرید موزری کلاس اول ج



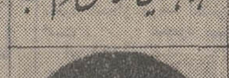
سوسن حنیفی کلاس اول الف



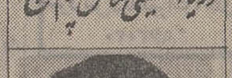
صمد رضا نوبخش کلاس اول د



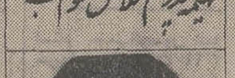
مهران علیزاده‌ای کلاس دوم ج



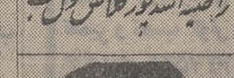
فریبا شفیعی کلاس اول ب



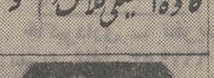
علی ناصری کریموند کلاس سوم ج



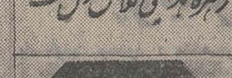
سارا عسگرزاده کلاس اول ب



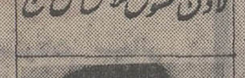
رضا بختیاری کلاس اول ج



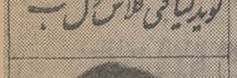
مهران طهماسبی کلاس اول ب



فرید موزری کلاس اول ج



آرتیا خانوری کلاس چهارم ج



سوسن حنیفی کلاس اول الف

برنامه امشب سینما
کسری بیلی جک

برنامه سینماها

تماشای فیلمهائیکه با علامت (×) مشخص شده است برای اشخاص کمتر از ۱۸ سال ممنوع میباشد.

★ آقای مهدی کله‌پز ـ فریده نصیری ـ منوچهر صادقپور
اروپا (۳۰۳۱۷۹) ۳۰ـ۱۰ـ۳۰ـ۲ر۳۰ـ۴ـ۳۰ـ۶ر۳۰ـ۸
نیاگارا (۶۶۵۳۰۷) ۱۱ـ۱ـ۳ـ۵ـ۷ـ۱۵ر۹
میامی (۷۵۴۳۲۹) ۱۱ـ۱ـ۳ـ۵ـ۷ـ۱۵ر۹
الوند (۳۵۶۵۳۸) ۳۰ـ۱۰ـ۳۰ـ۲ر۳۰ـ۴ـ۳۰ـ۶ر۳۰ـ۸
کیهان (۹۵۷۳۶۰) ۹ـ۱۱ـ۱ـ۳ـ۵ـ۷ـ۹
مارلیک (۹۶۳۶۱۶) ۳۰ـ۱۰ـ۳۰ـ۲ر۳۰ـ۴ـ۳۰ـ۶ر۳۰ـ۸
ارائوس (۲۷۹۷۱) ۱۰ـ۱۲ـ۲ـ۴ـ۶ـ۸
سیلوانا (۳۹۳۷۷۷) ۳۰ـ۱۰ـ۳۰ـ۲ر۳۰ـ۴ـ۳۰ـ۶ر۳۰ـ۸
سیلورسیتی (۸۶۱۲۰۵) ۳۰ـ۱۰ـ۳۰ـ۲ر۳۰ـ۴ـ۳۰ـ۶ر۳۰ـ۸

★ آتش افروزان ـ رنگی ـ گلودیاکاردیناله
بولوار (۶۶۰۲۹۲) ۱۱ـ۲ـ۴ـ۶ـ۸ـ۱۰

★ اولین شب آرامش (×) رنگی ـ آلن‌دلون
آتلانتیک (۶۲۷۱۷۱) ۱۵ر۱۱ـ۳ـ۱۵ر۵ـ۳۰ر۷ـ۹ر۴۵

★ بیلی‌جک ـ رنگی ـ تام‌لافلین ـ دلورس‌تیلور
کسری (۸۲۶۹۳۹) ۳۰ر۱۰ـ۲ـ۴ـ۶ـ۸ـ۱۰

★ بی‌تا ـ گوگوش ـ عزت‌الله انتظامی
تراس نیاگارا ۳۰ر۷ ـ ۹ر۴۵

★ بیقرار ـ ایرج قادری ـ فخری خوروش
آسیا (۴۲۹۰۹) ۱۱ـ۱ـ۳ـ۵ـ۱۵ر۷ـ۳۰ر۹
رکس (۳۱۵۲۹۳) ۳۰ر۱۰ـ۳۰ر۲ـ۳۰ر۴ـ۳۰ر۶ـ۸ر۳۰
شهوند (۳۵۴۰۴۰) ۹ـ۱۱ـ۱ـ۳ـ۵ـ۷ـ۹
لیدو (۹۵۱۲۸۲) ۹ـ۱۱ـ۱ـ۳ـ۵ـ۷ـ۹
پاسارگاد (۷۹۲۷۸۲) ۱۰ـ۱۲ـ۲ـ۴ـ۶ر۱۵ـ۸ر۳۰
المپیا (۹۲۶۷۹۷) ۳۰ر۱۰ـ۱ـ۳ـ۵ـ۷ـ۹
ژاله (۳۰۴۱۲۰) ۹ـ۱۱ـ۱ـ۳ـ۵ـ۷ـ۹
توسکا (۵۳۹۰۴۴) ۱۰ـ۱۲ـ۲ـ۴ـ۶ـ۸
نپتون (۷۶۰۱۳۶) ۹ـ۱۱ـ۱ـ۳ـ۵ـ۷ـ۹
درایوین ونک (۶۸۲۰۵۷) ۸ ـ ۱۰

★ باجناق ـ منوچهر طایفه ـ سیروس افهمی
دنیا (۳۹۳۸۱۲) ۳۰ر۱۰ـ۱ـ۳ـ۵ـ۷ـ۹

★ بوت‌نیکس ـ افسانه گیبل‌هاک
البرز (۳۰۴۲۵۸) ۳۰ر۸ـ۱۲ـ۳۰ر۳ـ۷ـ۳۰ر۸

★ ۵ نخاله ـ رنگی ـ گروه شارلو
پولیدور (۴۲۶۳۱) ۳۰ر۱۱ـ۳۰ر۳ـ۳۰ر۵ـ۳۰ر۷ـ۹ر۴۵

★ پلنگ خونین ـ رنگی ـ فرانکونرو
پارامونت (۴۸۳۲۱) ۱۵ر۱۱ـ۳۰ر۳ـ۳۰ر۵ـ۳۰ر۷ـ۹ر۳۰

★ چشمان طوفان‌زده ـ رنگی ـ ژان سورل
مهتاب (۴۷۷۷۷) ۱۱ـ۱ـ۳ـ۵ـ۷ـ۹

★ چشم‌گربه ـ رنگی ـ مایکل سارازین
گلدیس (۶۲۸۷۱۳) ۳۰ر۱ـ۳۰ر۳ـ۳۰ر۵ـ۳۰ر۷

★ حقه های یك زن خوشکل (×) رنگی ـ میشل مرسیه
ریولی (۷۵۷۷۷۷) ۱۱ـ۳۰ر۳ـ۳۰ر۵ـ۳۰ر۷ـ۹ر۳۰

★ خورشید در مرداب سعیدداد ـ فخری‌خوروش
اونیورسال (۹۲۶۹۰۳) ۱۱ـ۳ـ۵ـ۱۵ر۷ـ۳۰ر۹
پاسیفیک (۷۵۳۳۱۱) ۳۰ر۱۱ـ۳۰ر۳ـ۳۰ر۵ـ۳۰ر۷ـ۳۰ر۹
ایران (۳۱۶۳۵۴) ۳۰ر۱۰ـ۳۰ر۲ـ۳۰ر۴ـ۳۰ر۶ـ۸ر۳۰
سایتا (۳۵۲۴۴۲) ۱۰ـ۱۲ـ۲ـ۴ـ۶ـ۸
تیسفون (۹۵۸۸۸۲) ۹ـ۱۱ـ۱ـ۳ـ۵ـ۷ـ۹
رنگین‌کمان (۷۵۶۷۶۰) ۹ـ۱۱ـ۱ـ۳ـ۵ـ۷ـ۹
موناکو (۷۹۵۵۹۶) ۹ـ۱۱ـ۱ـ۳ـ۵ـ۷ـ۹
پرسپولیس (۵۸۱۰۸۳) ۱۰ـ۱۲ـ۲ـ۴ـ۶ـ۸
دریا (۷۹۱۷۴۶) ۹ـ۱۱ـ۱ـ۳ـ۵ـ۷ـ۹
کارون (۹۵۵۱۶۵) ۱۰ـ۱۲ـ۳۰ر۲ـ۳۰ر۴ـ۳۰ر۶ـ۸ر۳۰
آستارا (۸۷۴۰۲۲) ۳۰ر۱۰ـ۳۰ر۲ـ۳۰ر۴ـ۳۰ر۶ـ۸ر۳۰

★ خاطرخواه ـ ملك‌مطیعی ـ فروزان
فری ۳۰ر۱۲ـ۳۰ر۲ـ۳۰ر۴ـ۳۰ر۶ـ۸ر۳۰

★ دکتر استرنج‌لاو ـ جرج‌سی‌اسکات
شهرقصه (۶۲۷۲۹۰) ۱۱ـ۲ـ۴ـ۶ـ۸ـ۱۰

★ دختر همسایه (×) رنگی باربارابوشه
سینماونک (۶۸۴۱۱۶) ۳۰ر۱۱ـ۳۰ر۲ـ۳۰ر۵ـ۴۵ر۷ـ۱۰

★ دزدی که برای شام آمد ـ رنگی ـ رایان‌اونیل
دیاموند (۸۲۸۴۰۰) ۱۵ر۱۱ـ۳۰ر۳ـ۳۰ر۵ـ۳۰ر۷ـ۹ر۴۵

★ دو خواهر ـ رنگی ـ ناتالی‌دلون
آریا (۳۱۹۸۸۴) ۹ـ۱۱ـ۱ـ۳ـ۵ـ۷ـ۹

★ دلاور ـ رنگی ـ جان‌وین ـ ریچاردبون
تخت‌جمشید (۴۳۵۵۰) ۱۱ـ۲ـ۴ـ۶ـ۸ـ۱۰

★ رگبار ـ پروانه معصومی ـ پرویز فنی‌زاده
ادئون (۳۱۸۱۱۸) ۳۰ر۱۰ـ۳۰ر۲ـ۳۰ر۴ـ۳۰ر۶ـ۸ر۳۰

★ روپ‌ترامستانا ـ رنگی ـ ممتاز ـ جی‌تندرا
همای (۳۱۶۶۹) ۳۰ر۱۰ـ۳۰ر۲ـ۳۰ر۴ـ۳۰ر۶ـ۸ر۳۰

★ رینگو طپانچه طلائی ـ درست بهدف
ستاره (۵۳۹۷۲۱) ۹ـ۱۱ـ۱ـ۳ـ۵ـ۷ـ۹

★ زنان عاشق‌پیشه ـ رنگی ـ آلن‌بتس
رادیوسیتی (۴۲۳۳۰) ۱۵ر۱۱ـ۳ـ۱۵ر۵ـ۳۰ر۷ـ۹ر۴۵

★ سیاه و سفید ـ رنگی ـ هماماکینی
ری (۲۲۵۷۸) ۹ـ۱۱ـ۱ـ۳ـ۵ـ۷ـ۹

★ سامسون مرد شکست ناپذیر ـ نواب
آسمان‌آبی (۳۹۲۶۶۸) ۹ـ۱۱ـ۱ـ۳ـ۵ـ۷ـ۹

★ شاموس ـ رنگی ـ برت‌رینولدز
مارستیک (۶۶۸۴۶۱) ۱۱ـ۱ـ۳ـ۵ـ۱۵ر۷ـ۹ر۳۰

★ شب بعد از حادثه ـ رنگی ـ مارلون براندو
ایفل (۳۱۱۴۷۷) ۱۰ـ۱۲ـ۲ـ۴ـ۶ـ۸ـ۱۰

★ طغیان هوس ـ سینما سکوپ ـ رنگی
پارک (۳۱۹۶۳۷) ۹ـ۱۱ـ۱ـ۳ـ۵ـ۷ـ۹

★ عروسك (×) ـ رنگی ـ جینالولو بریجیدا
شهرفرنگ (۶۲۷۶۲۸) ۱۵ر۱۱ـ۳ـ۱۵ر۵ـ۳۰ر۷ـ۹ر۴۵

★ عطش مقاومت ـ رنگی ـ ادی‌کنستانتین
پردیس (۳۰۴۲۵۹) ۹ـ۱۱ـ۱ـ۳ـ۵ـ۷ـ۹

★ قهرمانان کاراته ـ سینما سکوپ ـ رنگی
سانترال (۹۲۸۶۸۶) ۱۱ـ۱ـ۳ـ۵ـ۷ـ۹ر۱۵

★ گلدن‌سیتی (۶۶۳۲۶۹) ۳۰ر۱۱ـ۳ـ۳۰ر۵ـ۳۰ر۷ـ۹ر۳۰
رویال (۸۲۹۷۸۵) ۱۰ـ۱۲ـ۲ـ۴ـ۶ـ۸ـ۱۰
متروپل (۳۱۹۴۱۰) ۳۰ر۱۰ـ۳۰ر۲ـ۳۰ر۴ـ۳۰ر۶ـ۸ر۳۰

★ قیامت‌عشق ـ عزت‌اله انتظامی ـ فرشته‌جنابی
کاپری (۹۲۸۴۰۱) ۱۱ـ۱ـ۳ـ۵ـ۷ـ۹ر۱۵

★ کاملیا ۲۰۰۰ (×) رنگی ـ دانیل‌گوبر
امپایر (۶۲۳۹۴۲) ۱۱ـ۱ـ۳۰ر۳ـ۳۰ر۵ـ۳۰ر۷ـ۹ر۴۵

★ کلبه عموتوم ـ رنگی ـ میلن‌دومونزو
مولن‌روژ (۷۵۲۹۲۹) ۱۱ـ۳۰ر۳ـ۳۰ر۵ـ۳۰ر۷ـ۹ر۴۵

★ گربه عینکی ـ رنگی ـ محصول چکسلواکی
سینموند (۴۸۳۲۲) ۱۱ـ۳ـ۵ـ۷ـ۹

★ گاو ـ عزت‌اله انتظامی ـ علی نصیریان
تراس اروپا ۳۰ر۷ ـ ۳۰ر۹

★ لورنس عربستان ـ رنگی ـ پیتر اوتول
داریوش (۲۶۲۶۵) ۳۰ر۱۰ـ۲ـ۳۰ر۵ـ۹

★ لیلی‌و مجنون ـ رنگی ـ بهروزوتوقی ـ آفرین خورشیدنو (۳۹۳۰۷۸) ۹ـ۱۱ـ۱ـ۳ـ۵ـ۷ـ۹

★ مجسمه ـ رنگی ـ دیویدنیون ـ ویرنالیزی
ب. ب (۸۲۹۶۴۱) ۱۰ـ۱۲ـ۲ـ۴ـ۶ـ۸ـ۱۰

★ مشتهای‌شکست‌ناپذیر ـ سینماسکوپ ـ رنگی
دیانا (۴۷۳۶۵) ۱۵ر۱۱ـ۳۰ر۳ـ۳۰ر۵ـ۳۰ر۷ـ۹ر۳۰
تاج (۳۱۳۸۶۴) ۳۰ر۱۰ـ۳۰ر۲ـ۳۰ر۴ـ۳۰ر۶ـ۸ر۳۰ـ۱۰
سهیلا (۳۱۶۴۲۴) ۳۰ر۱۰ـ۳۰ر۲ـ۳۰ر۴ـ۳۰ر۶ـ۸ر۳۰

★ مهرمادر ـ نوتان ـ رحمان ـ بابلو
حافظ (۳۹۱۰۷۴) ۳۰ر۱۰ـ۳۰ر۲ـ۳۰ر۴ـ۳۰ر۶ـ۸ر۳۰

★ نجات یافتگان ـ رنگی ـ برت‌رینولدز
برلیان (۳۹۳۵۳۵) ۹ـ۱۱ـ۱ـ۳ـ۵ـ۷ـ۹

★ ایك‌گل و دو باغبان ـ رنگی
مراد (۷۵۳۳۸۲) ۹ـ۱۱ـ۱ـ۳ـ۵ـ۷ـ۹

★ سئانس انگلیسی
گلدیس ساعت ۹ر۳۰ فیلم (چشم گربه)

رویداد تازه سینمای ملی ایران
★ سعیدداد ـ انتخاب شده بعنوان بهترین بازیگر مرد سال از طرف مجمع منتقدین فیلم
★ فخری خوروش ـ تحسین شده در مجامع سینمائی و برنده جایزه سپاس
★ محمد علی کشاورز ـ کارگردان و بازیگر ارزنده تاتر و سینما

درجنجالی ترین فیلم سال

ازامشب
درقویترین گروه سینمائی پایتخت
اونیورسال ـ پاسیفیک ـ ایران ـ ساینا
تیسفون ـ رنگین کمان ـ موناکو ـ پرسپولیس ـ کارون ـ دریا و آستارا (تجریش)
★ من از گذشته میگریزم ... بی‌هدف ، سرگردان ★ من مظلوم خونریزم ... من‌مجبور گریزانم ... ★ من‌شیون‌ناتوانان‌راباخود حمل‌میکنم ★ من زنده‌ای رودر روی مرگم ★ من از مرداب میایم ...

خورشید در مرداب
سعیداد
فخری خوروش
محمدعلی کشاورز
با معرفی:
مستانه جزایری
فیلمبردار: علیرضا زرین‌دست
موزیك متن: بابك بیات
تهیه‌کننده: کاظمیان
نویسنده و کارگردان: م. صفار
تولید و پخش سازمان سینمایی نگاه
همزمان با تهران در شهرستانهای زیر نیز نمایش داده میشود:
★ مشهد (آسیا ـ سانترال) ★ شیراز (کاپری ـ پرسپولیس) ★ کرمانشاه (آتلانتیك) ★ تبریز (متروپل) ★ رشت (آسیا) ★ همدان (الوند) ★ اهواز (ساحل) ★ آبادان (شیرین)

نیازمندیها

معاملات تلفن
تلفن ۳ و ۷
خریداریم ۳۰۳۲۳۶
خرید و فروش تلفن
۳۱۷۴۳۷ اسلامبول‌کمپانی ۱۷ر۲
خرید و فروش تلفن
۸۲۰۸۴۱
فروش تلفن ۳۰۲۸۴۸
خرید تلفن ۳۰۱۴۰۴
تلفن ۲ و ۵ فوری خریداریم
۵۳۵۷۴۴

تزئینات و دکوراسیون
موکت گلدار فشرده
متر مربع ۳۸۰ ریال
تلفن ۸۲۱۱۴۷ ـ ۸۲۳۸۱۵
تزئینات دنیای پرده
به‌گرمتر نصاب داغ دیواری و پرده کرکره نیازمنداستواجدین شرایط‌به‌تلفن ۹۵۰۵۹۷ مراجعه فرمایند.

۳ تومان
باروزی ۳ تومان منزل و محل کار خود را بابهترین نوع‌کاغذ دیواری ، موکت ، پرده کرکره و کفپوش تزئین نمائید.
تزئینات زینت
۴۶۶۹۹
کاغذ دیواری ۲۵ درصد
تخفیف انواع پرده کرکره‌فرش ماشینی تزئینات ودربازکن برقی از شرکتهای معتبر ۸۳۴۲۱۶
تزئینات تهران ویلا
مرکز پخش انواع کاغذدیواری موکت پرده پارچه‌ای کرکره و کلیه لوازم تزئینی باتخفیفکلی ۹۷۶۶۸۶
کاغذ دیواری باقساط ۷۷۰۷۷۱

قصر پرده
دوخت و نصب پرده شمیران روبروی سوپر طلائی تلفن ۸۷۰۲۲۶
مجانی
نصب‌کاغذ دیواری‌مجانی انجام میدهیم ۸۷۳۲۳۳
موکت آلمانی ۳۰٪ تخفیف
کاغذ دیواری ۲۵٪ تخفیف
چین‌چین دکور خیابان وزراء ـ ۶۲۳۸۷۷
کفپوش همه نوع باقساط ۷۷۰۷۷۰
موکت باقساط ۷۷۰۷۷۵
کاغذ دیواری با نصب
فوری ۲۰٪ تخفیف ۹۷۸۴۲۰
کاغذ دیواری با نصب ۳۰ ریال
تلفنهای ۷۷۲۹۱۳ و ۷۷۷۲۰۵

برای ساختمان شما
شرکت پولیشر
بامسئولیت محدود : متخصص و مقاطعه‌کار در امور نظافت شرکتها و ساختمانها تلفن ـ ۸۳۳۷۳۶
اسفالت محوطه پشت‌بام عایق بندی پذیرفته میشود تلفن ۶۶۱۹۵۲

ایران شوفاژ
سازنده انواع دریچه‌های تنظیم هوا و هواکش صنعتی لوکس . تلفن : ۷۹۳۲۸۸
رنك شیشه
خیلی فوری
تلفن ۶۳۴۳۱۵
شرکت ساختمانی آسیا
سازنده خانه و آپارتمان درشهر وحومه تلفن ۸۴۷۲۸۸
تعمیر مسکن کارهای ساختمانی کلی و جزئی
۸۴۸۷۸۱
تخلیه چاه
۷۷۶۷۱۳
مترمکعب ۳۵ تومان
نقاشی ساختمان تلفن ۷۹۵۹۷۵
خاکبرداری ـ تخریب سریع تلفن ۶۶۱۹۵۲
سمپاشی
تلفن ۸۷۱۳۲۰

قبوض
قبوض برق و جواهربانک کارگشائی را صددرصدخریداریم وصددرصد وام میدهیم موسسه تك خیابان شاه بالاتر از کاخ مقابل ۲۰ متری اول ۴۵۱۶۸ و ۶۶۲۴۵۹ و ۴۳۴۹۹
خرید و فروش قبوض شهرداری پاکپور ـ ۶۶۴۶۱۸
لوله بازکنی
لوله بازکنی دروازه دولت
۸۲۷۴۰۸
لوله بازکنی ولوله کشی مقدم ۹۲۵۲۷۴
لوله بازکنی ۲۵۰ ریال
۷۶۱۹۹۵ و ۷۶۳۷۸۵
لوله بازکنی ۲۰۰ ریال
اسفالت کاری بنائی
تعمیر و نصب کولر
عبائرروزی ۶۳۷۵۳۵
لوله بازکنی فاضل آب
قدیمی ـ تلفن ۹۵۵۱۱۶
لوله بازکنی
فاضل آب فوری تلفن
۴۴۲۴۶
تخلیه چاه
فاضل آب توسط پمپ مخصوص شرکت رام
۹۳۴۵۷۴
لوله بازکنی
تلفن ۶۶۱۹۵۲

رفع گرفتگی سرنوع لوله‌های ساختمانی
باد دستگاه، تراکم‌هوا. تلفن ۷۸۷۲۷

آگهیهای متفرقه
عکاسی نلی ـ بانوپارسی سابق عکسبرداری مجالس توسط بانوی عکاس امیریه پائین‌تر از فرهنگ ۹۳۰
کرکره چوبی میشلر
میشلر
سرما ، گرما و نوراز کرکره چوبی میشلر عبورنمیکند
پارکت BW
نمایشگاه : شاهرضا کوچه فتوتی
۸۲۹۳۹۰ـ۸۲۴۳۰۷
۸۲۴۸۷۰ـ۸۲۹۵۹۶
قابل توجه
قفس مخصوص‌مرغ تخمی‌آماده نصب در تهران و شهرستانها سوداگر تلفن ۸۳۷۷۸۵ آ ـ ۵۹۸۷
اسناد صعب‌الوصول شما را خریداریم تلفن ۶۶۰۴۷۹
کتابفروشی
بروحیم
فروشنده کتابهای فرهنگ های‌حیم انگلیسی بفارسی وفارسی انگلیسی بابعاد کوچك ـ متوسط ـ دو جلدی فرهنك نفیسی فرانسه بفارسی فرهنك های فرانسه و فارسی و فارسی فرانسه تالیف بروخیم‌شاهنامه‌فردوسی کلیات حافظ خیابان فردوسی مقابل اداره کیهان تلفن ۳۹۱۵۲۶

گاز
شرکت بوتان
پخش گاز ۹۵۲۰۵۱
سرویس وصدور کارت
وتغییرآدرس ۲۱۳۱۶۱
قسمت فروش ۳۰۴۷۱۱
قبول سفارشات گاز
از ۷ صبح الی ۹ شب
پرسی گاز
گازوسرویس
از ساعت ۷ صبح الی ۱۰ شب
۶ـ۹۶۳۰۲۱
۶ـ۹۵۰۰۰۱
سرویس و تعمیرات اجاق
۹۶۳۰۳۰

شرکت اونیورسال
پخش گاز
۷۹۳۰۱۱
نصب وتعمیرات
بخاری گازی، آبگرمکن گازی، اجاق گازوکار
۷۹۲۸۱۰-۷۹۰۲۸۹
قبول سفارشات گازوسرویس
۷ر۵ صبح تا ۷ر۵ بعدازظهر

گمشده
چک شماره (۹۸۴۰۲۹) به‌شماره حساب ۲۳ بانک اصنافشعبه مختاری بنام عیسی عبداللهزاده نمینی مفقود از درجه اعتبار ساقط است .
آ ـ ۶۰۸۳
دسته چک از شماره ۲۹۷۰۳ الی ۲۹۷۲۵ از حساب جاری ۲۵۹۱۹ بانک ملی شعبه‌دانشگاه مفقود شده‌از درجه اعتبارساقط است . محمود مستقیمی
آ ـ ۶۰۰۱

قالی‌شوئی تاج
تلفن ۲۱۳۴۴ ـ ۵۳۳۲۶۲
فروشگاه آهن امین
نماینده شماره ۱۲ ایرانیت و مرکزپخش‌آهن آلات وکلیه لوازمات ساختمانی
میدان تجریش دزاشیب مقابل کلانتری تجریش
تلفنهای ۸۷۳۹۹۷ ـ ۸۷۰۳۰۲

تخلیه چاه توالت هر مترمکعب ۳۰ تومان ، با موتور های مخصوص
البرز ۳۱۹۴۶۲ ـ ۳۱۱۱۸۸

تخلیه چاه وفورسپتیک
تخلیه چاه فاضل آب درهرمسافت وغلظت بوسیله پمپ های لجن کش باتخفیف مخصوص، جهت مؤسسات عام‌المنفعه
شرکت شوشتر ۸۳۰۷۶۱-۸۲۹۵۵۶

استخدام کارگر
شرکت تولیدی غذا (کارخانه‌صدف) تعدادی کارگر مرد جهت بسته‌بندی مواد غذائی با دارا بودن سواد خواندن و نوشتن و برك خاتمه‌خدمت یا معافی دائم استخدام مینماید .
داوطلبین برای مذاکره جهت استخدام صبحها ساعت ۱۰ الی ۱۲ به آدرس خیابان شمیران سه راه ضرابخانه کوچه ده متری کارخانه صدف مراجعه نمایند .

کارخانه‌سیمانکاری و موزائیك سازی
جواهری
سازنده انواع مصنوعات سیمانی
نارمك خیابان سرسبز شرقی
تلفن ۷۹۲۰۹۰

قابل توجه
صاحبان زمین
بهترین طرحهای خانه سازی ـ شهرسازی ـ شهرك توسط مهندسین آرشیتکت و شهرساز در اسرع وقت ارائه می‌شود .
تفکیك اراضی ـ اجراء ـ نظارت ـ محاسبات فنی پذیرفته میشود .
تلفن ۶۶۱۹۵۲

گفتگوی اختصاصی اطلاعات با دکتر خانلری رئیس فرهنگستان ادب و هنر

دردهای فرهنگستان

بروی جوانان گشوده میشود

از : صفا

فرهنگستان ادب وهنر ، تنها به گذشته نخواهد پرداخت و مرکزی برای ارائه هنر معاصر خواهدبود

هفته گذشته اولین جلسه فرهنگستان ادبو هنر تشکیل شد،طی گفتگوئی بادکتر پرویز ناتل‌خانلری ، نقش فرهنگستان ادبو هنر بافعالیت‌های فرهنگی‌معاصر مورد بررسی قرار گرفت ،حاصل این گفتگو را در زیر می‌خوانید:

دکتر خانلری ـدامنه وظایف فرهنگستان ادب و هنر بسیار وسیع‌است‌یعنی شامل رشته های متعددی است فعلا برای شروع بکار هفت رشته در نظرگرفته شده‌که هریك از این‌رشته هازیر سرپرستی‌یکی‌ازاعضاء پیوسته‌فرهنگستان که دارای تخصص درآن رشته است کارخواهد کرد. ممکن است درآینده رشته های متعدد دیگری هم اضافه شود اماآنچه فعلا درنظر گرفته شده عبارتست از شعبه های تاریخ‌ـ ادبیات فارسی از نظم‌ونثر ـاندیشه ایرانی‌یعنی فلسفه وعرفان وعلوم اجتماعی ـ فرهنك عامه و اساطیر ایرانی ـرشته موسیقی ملی ـ رشته هنر های نمایشی‌و رشته معماری و هنر های تصویری.

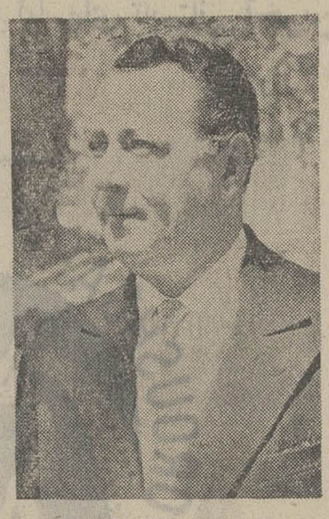
سئوال شد آیا فرهنگستان ادب‌و هنربه تحقیق‌و روشنگری در زمینه ادبیات و هنر ها می پردازد یا صرفا نظارت و برنامه ریزی‌کلی رابر عهده خویش شناخته‌است.

دکتر خانلری ـ دراین شعبه ها البته‌یك مقدار کار های تحقیقی انجام می‌گیرد امابنظر من‌و همکاران دیگرم وظیفه مهم فرهنگستان تهیه برنامه های دقیق‌برای فعالیت در همه نوع رشته هاو ایجاد همکاری‌وحدت‌عمل میان‌دستگاه هائی‌است که چه در مرکز وچه در استان ها باین‌گونه مطالعات و تحقیقات می پردازند به عبارت دیگر فرهنگستان ادب‌و هنر داعیه اینرا ندارد‌که منحصرا کار های تحقیقی و هنری را انجام بدهد بلکه باید از گروه های تحقیقاتی مربوط بهررشته و از افراد وداشمندانی که صلاحیت وعلاقه باین نوع‌تحقیق رادارند‌استفاده کند. امیدواریم که در تیرماه گروه هائی مختلف وابسته بفرهنگستان شروع بکاربکنند.

درانتخاب اعضاء فرهنگستان ادب‌و هنر آیا باز هم مساله قدمت، سابقه و تعدد‌تالیفات مطرح خواهدبود یا از همکاری محققین‌جوانتر سود خواهید جست؟

دکتر خانلری : مسلما در هر گروه اشخاصی بهمکاری دعوت میشوند که‌در رشته مربوط بخودشان صلاحیت و قابلیتشان مسلم باشد . بنابراین سرپرست هریك‌از گروه ها بایستی همکاران باصلاحیت خودش را انتخاب ومعرفی بکند.

ـپرسیده شد، فرهنگستان تاکنون چه طرحهائی آماده کرده وبرنامه‌هائی که درپیش روی دارد ازچه قراراست ؟



دکتر پرویز ناتل خانلری

دکتر خانلری ـتابحال از طرف همکاران فرهنگستان طرحهائی تهیه شده است و از دیگران هم تقاضا شده است که در رشته و فن خودشان طرحهای لازم را تهیه کنند تا در جلسات اولیه فرهنگستان موردشور قراربگیرد وپس از تصویب شروع‌باجرای آن بکنند.

ـآیا فرهنگستان‌انتشاراتی خواهدداشت ؟

دکتر خانلری ـ فرهنگستان انتشاراتی خواهد داشت بصورت مجلات‌و کارنامه ها یا کتاب که بتدریج منتشر خواهدشد امیدواریم اگر فعالیتی قابل توجهی انجام بگیرد درفواصل معینی باطلاع برسانیم.

ـبرای بررسی آثار معاصرین چه‌برنامه‌ای دارید، آیا رشته های گوناگون‌فرهنگستان آثار معاصر را نیز ارزیابی خواهد‌کرد.

دکتر خانلری ـبرای تعیین کار های برجسته‌ای‌که در هر رشته انجام می‌گیرد گمان میکنم باید ضوابطی معین بشودو چنانچه در آکادمی های‌کشور های دیگر معمول است‌و مسایل تشویق مولفان و محققان بوسیله اعطاء جوایز فراهم بشود. درهرحال اگر اقدامات فرهنگستان موجب شود‌که علاقه‌اهل فضل به کار های علمی‌و تحقیقات زیادشود نتیجه خوبی عاید خواهدشد .

آیا مرکزیتی در فرهنگستان پدید می‌آورید ؟

دکتر خانلری ـ مسئله این‌نیست که کارهای علمی منحصرا در اینجا انجام بگیرد بسته باین است که موضوع طرح چه باشد و چه‌نوع دستگاه و وسایلی برای اجرای‌آن‌لازم باشد مثلا در بعضی از رشته ها ممکن است تالیفی و تحقیقی به یکنفر واگذار شود وبرای رشته هائی دیگر تاسیس انستیتوئی‌لازم‌باشد در هرحال سعی میکنیم که از تمام نیروی‌معنوی و ذوقی افراد کشور حداکثر استفاده‌را ببریم

«آینده نگری » بوشك شما را با مسائل دنیای فردا پیوند می‌دهد در این زمینه چه اندیشیده‌اید ؟

دکتر خانلری ـ در این‌قسمت چنانکه در روز شرفیابی اعضاء فرهنگستان ادب و هنر شاهنشاه اشاره فرمودند یك‌قسمت از فعالیت فرهنگستان مربوط به گذشته است اما محدود به ان نیست و برای حال وآینده هم بایستی فکر کرد فعالیتی که در این قسمت اخیرانجام میگیرد البته پس‌از تشکیل جلسات و بحث‌هائی که خواهد شد تعیین میشوند .

ـ جوانان مستعد تاچه حد می‌توانند در فرهنگستان راه یابند ؟

دکتر خانلری ـ فعالیت فرهنگستان چنانکه گفتیم فقط از طرف اعضای رسمی فرهنگستان انجام نمی‌گیرد در هرقسمتی ناچار گروههائی تشکیل خواهد شد که شامل افراد مستعدفعال خواهد بود امیدواریم که در میان طبقه جوان نیز همکاران برجسته‌ای پیدا کنیم که از وجودشان استفاده کنیم .

اعضاء دائمی فرهنگستان ادب و هنر چه کسانی هستند .

دکتر خانلری ـاعضاءدر موسسه فرهنگستان ادب و هنر عبارتند از :

دکتر خانلری رئیس فرهنگستان
دکتر رعدی آذرخشی
مجتبی مینوی
دکتر عباس زریاب‌خوش
دکتر عبدالحسین زرین‌کوب
دکتر یحیی مهدوی
دکتر مهدی برکشلی
دکتر مهدی فروغ
مهندس محسن فروغی
جلال همائی
دکتر ذبیح‌اله صفا

و سرپرستان گروهها عبارتند از :
مهندس محسن فروغی سرپرست گروه معماری و هنرهای تصویری
آقای عباس زریاب‌خوئی سرپرست‌گروه تاریخ
ذبیح‌اله‌صفا سرپرست گروه تحقیق در نظم‌ونثر
دکتر یحیی مهدوی سرپرست گروه اندیشه ایرانی
دکترمهدی برکشلی سرپرست گروه تحقیق‌در موسیقی ملی
دکترمهدی فروغ سرپرست گروه هنرهای نمایشی

کاسیگین‌وسوسلوف

بقیه ازصفحه ۶

انتظار میرود امنیت داخلی شوروی‌همچنان باستحکام‌سابق باقی بماند زیرا این کارعکس‌ـ العمل طبیعی دولت شوروی در مقابل اوضاع جدید میباشد.

هنوز این موضوع مهم‌درغرب درك نشده که شوروی چه قربانی قابل توجه ایدئولوژیکی داده تا توانسته است روابط دوستانه سیاسی وبازرگانی‌خود را بحد کنونی برساند . در حقیقت باوجودیکه اخیرا پولیت بوروی شوروی از عواملی که مشهور به مخالفت با ایجاد روابط صمیمانه با غرب بودند تصفیه گردیده هنوز شخصیت هائی در مقامهای عالی شوروی نظیر سوسلوف تئوریسین‌حزب کمونیست و حتی کاسیگین نخست وزیر این کشور وجود دارند که در باره حوادث‌جاری ناراحت بنظر میرسند .

بنابراین ، هرگاه روسها فقط چند تائی از امتیازات مورد درخواست غرب را درکنفرانس هلسینکی بمرحله عمل‌درآورند میتوان گفت که‌درروابط شرق و غرب پیشرفت هائی قابل‌توجه حاصل شده است .

نوع امتیازاتی که غرب‌خواستار آنست عبارتست از پیوستن اعضای خانواده هائی که در شرق و غرب قرار گرفته‌اند بیکدیگر،ازدواجهای‌بین‌المللی فروش روزنامه های غربی در شوروی و مسافرت دیپلماتها و خبرنگاران خارجی به نقاط داخل‌شوروی‌ـ بصورت آزادانه تر حال اگر بخواهیم در این مرحله‌ازمناسبات انتظاربیشتری از شوروی داشته باشیم انتظاری غیر واقعی داشته‌ایم .

آگهی استخدام پیمانی

اداره کل مهندسی زراعی وزارت کشاورزی‌ومنابع طبیعی طبق مفاد آئین‌نامه استخدام پیمانی ۱۲ نفر از طریق امتحان کتبی و مصاحبه از محل اعتبارات‌طرح های عمرانی خود بشرح زیر استخدام میکند.

ردیف	عنوان ورشته تخصصی	تعداد	محل جغرافیائی خدمت
۱ـ	مهندس کشاورزی رشته ماشین‌آلات کشاورزی	۱ نفر	کرج
۲ـ	مهندس کشاورزی رشته آبیاری	۱ نفر	کرج
۳ـ	مهندس کشاورزی رشته آبیاری	۱ نفر	کرمانشاه
٤ـ	مهندس کشاورزی رشته ماشین آلات کشاورزی	۱ نفر	شیراز
٥ـ	مهندس کشاورزی رشته ماشین آلات کشاورزی	۱ نفر	گرگان
٦ـ	مهندس کشاورزی رشته ماشین آلات کشاورزی	۱ نفر	دشت مهران
۷ـ	مهندس کشاورزی رشته آبیاری	۱ نفر	دشت مهران
۸ـ	مهندس کشاورزی رشته آبیاری	۱ نفر	ایستگاه ورامین وگرمسار
۹ـ	راننده پایه یکم حداقل مدرك تحصیلی ششم‌ابتدائی	٤ نفر	تهران

داوطلبان واجد شرایط میتوانند برگ درخواست خود را تا تاریخ سی‌ویکم خرداد ماه سال جاری باداره کل مهندسی زراعی (قسمت آموزش‌فنی)واقع درتهران میدان‌ولیعهدتسلیم نمایندچنانچه درخواستی بعداز آن تاریخ برسد ترتیب اثر داده نخواهد شد و امتحان‌کتبی در تاریخ ۳ر٤ر۵۲ ومصاحبه ورودی در تاریخ ۵ر٤ر۵۲ خواهد بود. ضمنا افرادیکه قبلا باین اداره کـــل درخواست استخدام تسلیم نموده‌اند باید در تاریخهای مذکور در امتحان کتبی ومصاحبه شرکت نمایند. م‌الف ۵٤۸۷

۱ـ۲ آ ـ ۲۰۶۶۰

مدیر کل مهندسی زراعی

سازمان اوقاف

آگهی قبول درخواست سفر حج

سازمان اوقاف با کمال خوشوقتی ، آمادگی خود را برای قبول درخواست سفر حج در سال ۱۳۵۲ اعلام میدارد . کلیه کسانیکه دارای استطاعت مالی و قدرت جسمانی هستند و در سالهای گذشته به‌توفیق زیارت خانه خدا نایل نیامده‌اند ، میتوانند از تاریخ دهم تیرماه تا پایان روزدهم مرداد ماه ، همه روزه (بجز روز های تعطیل) پیش ازظهرها ازساعت ۸تا۱۳ وعصر ها از ساعت ۱۶ تا ۱۸ در تهران و شهرستانها به شعب بانك‌ملی‌ایران‌مراجعه‌کنند . هر متقاضی برای شخص خودمبلغ ۱۵ هزار ریال (بحساب شماره۹۸۶خزانه) و در صورت داشتن همراه یا همراهان ، مبلغ ـ۶۸۷۵ ریال برای‌هر یك ازهمراهان (به حساب شماره ۹۸۷ خزانه) پرداخت میکند و رسید دریافت میدارد ، و آنگاه‌رسید مذکور را به نزدیکترین مرکز قبول تقاضای‌مسافرت زائران‌بیت‌اله‌الحرام‌تسلیم میکند ودرمقابل اوراق لازم را برای طرح درخواست سفر حج و صدور گذرنامه دریافت میدارد . از کلیه داوطلبان سفر حج موکدا درخواست میشود از این‌مهلت یکماهه برای مراجعه به بانك و پرداخت‌پول و تهیه مدارك لازم استفاده کنند زیرا پس‌از پایان روز دهم مرداد ماه ، از هیچکس‌ـ بهیچ عنوانی برای سفر حج تقاضا پذیرفته نخواهد شد . مراکزی که برای دریافت رسید بانکی وارائه اوراق سفر تعیین‌شده بشرح زیر است .

(این مراکز همه روزه بجز ایام تعطیل ـ از ساعت ۳ر۵ تا ۷ بعد از ظهر آماده مراجعه داوطلبان سفر حج خواهند بود)

۱	مسجد امام زمان	آیزنهاور ـ جنب وزارت کار
۲	مسجد امیرالمومنین	شهرری ـ خیابان ششم بهمن
۳	مسجد اعظم	تجریش ـ اول بازار ـ داخل کوچه
٤	مسجد اعظم	قلهک ـ خیابان دولت ـ مقابل کلانتری
۵	مسجد آذربایجانیها	بازار کفاشها
٦	مسجد المصطفی	میدان حسن‌آباد
۷	مسجد الجواد	میدان ۲۵ شهریور
۸	مسجد امیرالمومنین	میدان ۲٤ اسفند خیابان نصرت چهارراه جلالی
۹	مسجد آیت‌الزاده بروجردی	نیروی هوائی ایستگاه کوکاکولا
۱۰	مسجد ثامن‌الائمه	شهرری خیابان حضرتی کوچه نوتستان
۱۱	مسجد جامع	نارمك خیابان سمنگان
۱۲	مسجد جامع فاطمیه	وحیدیه شمالی میدان تـ لیحات
۱۳	مسجد جلیلی	میدان فردوسی اول ایرانشهر
۱٤	مسجد حجتیه	خیابان سلسبیل چهارراه وثوق
۱۵	مسجد ومدرسه حاج‌ابوالفتح	میدان شاه
۱٦	مسجد خاتم	خیابان خواجه نظام‌الملك نرسیده بسه‌راه زندان
۱۷	مسجد شفا	خیابان پهلوی یوسف‌آباد جنب بیمارستان ۵۰۱ ارتش
۱۸	مسجد شاه	بازار
۱۹	مسجد حاج نجف	شاهرضا سه‌راه نارمك نظام‌آباد جنوبی
۲۰	مسجد صاحب‌الزمان	سلطنت‌آباد میدان اختیاریه خیابان اختیاریه
۲۱	مسجد فردانش	جوادیه
۲۲	مسجد فخرالدوله	دروازه شمیران
۲۳	مسجد فخریه	خیابان پهلوی پائین‌تر از سیه
۲٤	مسجد فیروزآبادی	شهرری
۲۵	مسجد قائم	چهارراه سیدعلی
۲٦	مسجد گیاهی	تجریش سرپل
۲۷	مسجد محمد	چهارصد دستگاه
۲۸	مدرسه محمودیه	سرچشمه
۲۹	مسجد مشیرالسلطنه	خیابان مولوی ایستگاه ساعت تشکیلات
۳۰	مسجد محمد باقر فروتن	میدان خراسان
۳۱	مسجد مهدیه	میدان شوش اول جاده شهرری (رزم‌آرا)
۳۲	مسجد ولی‌عصر	سرآسیاب دولاب ـ خیابان جوادیه
۳۳	مسجد ولی عصر	خیابان حشمت‌الدوله چهارراه کیوان
۳٤	مسجد مهدوی	خیابان شهروخورشید چهارراه استخر
۳۵	مسجد ایلچی‌کبیر	خیابان بوذرجمهری نوروزخان
۳٦	مسجد امام‌حسن مجتبی	خیابان سیروس میدان سید اسماعیل بازار نجارها
۳۷	مسجد قنات‌آباد بزرگ	خیابان مولوی ایستگاه قنات‌آباد
۳۸	مسجد هدایت	خیابان اسلامبول
۳۹	مسجد امام‌جعفرصادق	آریاشهر ـ بین فلکه اول ودوم آریاشهر
٤۰	مسجد اباعبدالله‌الحسین	تهران پارس فلکه دوم
٤۱	مسجد امام حسن مجتبی	نازی‌آباد ـ خیابان پارس ـ میدان پارس

دعوت‌ازشرکت کنندگان درآزمایشات ورودی دانشکده‌افسری نیروی دریائی شاهنشاهی

از داوطلبان نامبرده زیر که درآزمایشات ورودی دانشکده افسری نیروی دریائی شاهنشاهی شرکت نموده‌اند دعوت میگردد که با در دست داشتن دیپلم ریاضی‌یاطبیعی یا جواز قبولی مربوطه برای مصاحبه به ترتیب زیر از ساعت ۸ صبح الی ۱۲ بعداز ظهر به ستاد نیروی دریائی شاهنشاهی مراجعه نمایند .

دانشجویان دانشکده‌افسری‌نیروی دریائی شاهنشاهی از بین قبولشدگان درمصاحبه انتخاب خواهند شد .

در تاریخ شنبه ۹ر٤ر۵۲

۱ـ پیمان کاظمی
۲ـ فرهاد حیدری
۳ـ حبیب عیوقی
٤ـ محمد ناصر معتمدی
۵ـ محمد جهانبخش جاوید
٦ـ بابك خطیب‌لو
۷ـ پیروز زمانخانی
۸ـ مجید کوه صالح
۹ـ کامیار عالمی
۱۰ـ سید محمد تقی موسوی بهبهانی
۱۱ـ محمد باقر نظری
۱۲ـ محمد حسن زند
۱۳ـ محمد کاویانی
۱٤ـ میرهاتف سجادی
۱۵ـ مهدی طاهران ورنو سفادرانی
۱٦ـ حمید رضا افغن حاجی عباسی
۱۷ـ محمد رضا نیرورنگ
۱۸ـ شهیر حقیر
۱۹ـ فیروز کشاورزی
۲۰ـ نادر ویژه
۲۱ـ میر محمود یگانلی
۲۲ـ امیر عباس شریف رازی
۲۳ـ محمد حسین دهمرد
۲٤ـ بیژن آقازاده تائیبی
۲۵ـ حمید رضا رئوفی
۲٦ـ نادر قاسمی موحدی
۲۷ـ ناصر زاهدی
۲۸ـ مهران طومنی وحید
۲۹ـ علی فیاضی
۳۰ـ سعید صمدی
۳۱ـ فرزین ارومچی
۳۲ـ محمد حسین سرمدی
۳۳ـ کامیار احمدی کاشانی
۳٤ـ سید حسین مهذب حسینیان
۳۵ـ حبیب اهرابیان
۳٦ـ سعید فاضلی پور
۳۷ـ محسن شیوا
۳۸ـ مهران برادران
۳۹ـ خلیل بهزاد دادگری
٤۰ـ علی حبیبی
٤۱ـ مسعود بهنام
٤۲ـ حسین شقاقی
٤۳ـ جعفر شکوهی
٤٤ـ رضا نیك گفتار
٤۵ـ شاهین یعقوبیان آذری
٤٦ـ عباسعلی حاج امینی نجف‌آبادی
٤۷ـ رضا ویسه
٤۸ـ مهریار ابراهیمی
٤۹ـ شهرام افخم ابراهیمی
۵۰ـ محمود کرمی

در تاریخ یکشنبه ۱۰ر٤ر۵۲

۵۱ـ یوسف ذاکری دانا
۵۲ـ محمد رضا متولی میدانشاه
۵۳ـ داریوش مهرآئین
۵٤ـ مهریار شریف بختیار
۵۵ـ بیژن مجلدنویری
۵٦ـ سلیمان عیوقی
۵۷ـ علیمحمد نجفی
۵۸ـ اردشیر هنربخش
۵۹ـ داود قائم مقامی
٦۰ـ بهرام افشاری
٦۱ـ محمد رضا ایزدیان
٦۲ـ محمد طاهر محمد صالحی
٦۳ـ شهروز خطیبی
٦٤ـ حمید وکیلیان
٦۵ـ فرهنگ فیض مهر
٦٦ـ مصطفی رحیم‌زاده
٦۷ـ فضل‌اله امیراحمدی
٦۸ـ محمد علی عسگری
٦۹ـ محسن طلائی
۷۰ـ سید محمد مشهور بمهران‌بلادی
۷۱ـ مهران منشی
۷۲ـ علی کمکپناه
۷۳ـ سید مصطفی خضری
۷٤ـ مسعود رضا شاکری
۷۵ـ محمود عامری
۷٦ـ فرزاد انصاری بصیر
۷۷ـ عباس اکبر نیك قلب رشتی
۷۸ـ احمد بشارتی راد
۷۹ـ بهرام صحتپور
۸۰ـ نادر امیری خودهه
۸۱ـ مسعود مدیر
۸۲ـ احمد علی قلی‌امام ویردیان
۸۳ـ سعید جبرائیلی
۸٤ـ جمشید معرفت جهرمی
۸۵ـ حمید رضا ندیمی
۸٦ـ محمد رضا جلیلی
۸۷ـ نظام وفا عضدی دیلمی
۸۸ـ محمد رضا مسعدی
۸۹ـ سعید فرخی
۹۰ـ شیرزاد پیشه‌بان
۹۱ـ عبداله میخچی
۹۲ـ بختیار شاملو
۹۳ـ یحیی همتی
۹٤ـ علیرضا هزاومئیان
۹۵ـ مسعود هوشمند
۹٦ـ محمد کاظم اجل لوئیان
۹۷ـ مجید منظوری لشگر
۹۸ـ حسین گرامتی
۹۹ـ فرخ پذیرنده
۱۰۰ـ حسن داوزنی

در تاریخ دوشنبه ۱۱ر٤ر۵۲

۱۰۱ـ غلامعلی شفیعی
۱۰۲ـ محمد صادق کرملی
۱۰۳ـ کسری توکل
۱۰٤ـ شاهرخ پناه‌آبادی
۱۰۵ـ میثل رفیع
۱۰٦ـ غلامحسین اشرف‌العقلائی
۱۰۷ـ خسرو منوچهری
۱۰۸ـ همایون اخوان
۱۰۹ـ حسن فرهنگ اصفهانی
۱۱۰ـ نبی‌اله محبی
۱۱۱ـ محسن نوری
۱۱۲ـ شهریار بهرامی اقدام
۱۱۳ـ بهریار گودرزیان
۱۱٤ـ حسین هاشمیان
۱۱۵ـ منوچهر جویائی
۱۱٦ـ تقی تفرشی مطلق
۱۱۷ـ فریدون فتح‌پور پاکزاد
۱۱۸ـ داریوش غفار عدلی
۱۱۹ـ سعیدمناسان
۱۲۰ـ علی بهروز
۱۲۱ـ سید مرتضی کمائی مقدم
۱۲۲ـ علیرضامقدم
۱۲۳ـ غلامحسین عظیمی
۱۲٤ـ کاظمیار محمدی
۱۲۵ـ رمضانعلی‌باقری‌پور مقدم
۱۲٦ـ مرتضی اقلیما
۱۲۷ـ حمید رضاکبرائی
۱۲۸ـ امیر همایون بوذری
۱۲۹ـ بهروز سعیدی
۱۳۰ ـ پرویز پرویز کدیور
۱۳۱ـ احمد چوپانی
۱۳۲ـ مسعود نبوی نوری
۱۳۳ـ چنگیزدل آرا
۱۳٤ـ رضا معظمی
۱۳۵ـ مصطفی امیرجانی
۱۳٦ـ حمیدرضا افتخاری میرمحله
۱۳۷ـ سید عبدالحمید توکلیان
۱۳۸ـ بهنام منصوری
۱۳۹ـ سید رضا پرزنده
۱٤۰ـ علیرضا منتظری پورآقا
۱٤۱ـ پرویز رحیم‌زادگان
۱٤۲ـ سید محمد صادق حنانی
۱٤۳ـ سعید ملکی نوجدهی
۱٤٤ـ محمد رضا یزدانپناه اسکی
۱٤۵ـ سلمان زبیری
۱٤٦ـ صفرعلی بیات
۱٤۷ـ جهانسوز درجزی
۱٤۸ـ محمد اقبالی رشتخواری
۱٤۹ـ محمدناصر خوبی
۱۵۰ـ برزین منصوریان

در تاریخ سه‌شنبه ۱۲ر٤ر۵۲

۱۵۱ـ ابوالقاسم بکرانی بالانی
۱۵۲ـ محمد حمید ودیعتی
۱۵۳ـ محمود سبحانی
۱۵٤ـ عبداله اردشیر شهرستانی
۱۵۵ـ نصراله سورانی یانچشمه
۱۵٦ـ حمید همدانیان
۱۵۷ـ اردشیر دانشپور اریادی
۱۵۸ـ علی‌اصغر خلیل احمدی
۱۵۹ـ جمشید عبدالهی وایقان
۱٦۰ـ محمد زمانی
۱٦۱ـ محمد شیرافکن
۱٦۲ـ ادموند کدانی
۱٦۳ـ مهدی ضرغامی روانبخش
۱٦٤ـ سعید روشن ضمیر ملایر
۱٦۵ـ فرهاد بنی‌صدر
۱٦٦ـ حبیب‌اله پارسا
۱٦۷ـ کامران تاج‌بخش
۱٦۸ـ افشین نصر
۱٦۹ـ حسن پاینده‌فر
۱۷۰ـ هادی حاج عظیمی آشتیانی
۱۷۱ـ رضا شریفیان نجف‌آبادی
۱۷۲ـ فرشاد منجذب
۱۷۳ـ فرزاد اردلان
۱۷٤ـ حسین گدخدائی الیادرانی
۱۷۵ـ عباس‌زندی
۱۷٦ـ بهرام دولتشاهی زند
۱۷۷ـ اسماعیل علیدوستی شهرکی
۱۷۸ـ ذبیح‌اله کرامتی
۱۷۹ـ محمد رضا ذوالفقاری
۱۸۰ـ سعید مهاجری
۱۸۱ـ عنایت‌اله عباس نژاد بنام
۱۸۲ـ رسول برادران لیل‌آبادی
۱۸۳ـ علی اصغر خلیفه
۱۸٤ـ سید مصطفی‌آقا میری
۱۸۵ـ داریوش خاوریان
۱۸٦ـ محمد رضا امیراصلانی
۱۸۷ـ غلامرضا رجبی بانیانی
۱۸۸ـ علی‌اصغر بلنداختر
۱۸۹ـ سعید تفنگچی
۱۹۰ـ علی توکلی
۱۹۱ـ محمد باقر توکلی جویباری
۱۹۲ـ حسن کرمی
۱۹۳ـ تورج رادفر
۱۹٤ـ محسن نامور
۱۹۵ـ بهروز عموئی
۱۹٦ـ محرم افضلی قرچیق
۱۹۷ـ ناصر تقوی
۱۹۸ـ محمودصدر محمد بیگی
۱۹۹ـ حمید نیکفال‌آذر
۲۰۰ـ فرهاد قائمقامی

در تاریخ چهارشنبه ۱۳ر٤ر۵۲

۲۰۱ـ علی اصغر ناجی
۲۰۲ـ فضل‌اله بدیعی
۲۰۳ـ سعید خالقی
۲۰٤ـ حسین امامی
۲۰۵ـ محمد کزازی
۲۰٦ـ کیومرث دانائی برومند
۲۰۷ـ حجت فرحدل
۲۰۸ـ گودرز پناهی‌وقار
۲۰۹ـ میرحسین جمالی اسکوئی
۲۱۰ـ سیامك سلطانی‌راد
۲۱۱ـ رحیم مهدی‌پور آوجانی
۲۱۲ـ کامران غفوری
۲۱۳ـ اصلان بنیادی
۲۱٤ـ نادر مامقانی
۲۱۵ـ علی اکبر جلیلیان
۲۱٦ـ محمد آزادخانی
۲۱۷ـ اردشیر عطاپور
۲۱۸ـ حمیدرضا اهنکوب
۲۱۹ـ ابراهیم شریفیان‌ثانی
۲۲۰ـ حسن صلواتی خورانی
۲۲۱ـ مسعود محمدی
۲۲۲ـ جلال عشایری
۲۲۳ـ کیهان قدسی
۲۲٤ـ مجید مراتی
۲۲۵ـ حمید خواجه‌وند
۲۲٦ـ غلامرضا دادخواه
۲۲۷ـ رمضانعلی خساره سیاه‌رودکلائی
۲۲۸ـ پیمن اکبرخوانی
۲۲۹ـ منوچهر لشگری
۲۳۰ـ مسعود نجفی‌دهقی
۲۳۱ـ علی‌اکبر استواری
۲۳۲ـ محمدرضا خداوردیان عراقی‌نژاد
۲۳۳ـ ابوالفضل قناعت‌مدار زنوزی
۲۳٤ـ داود طایفه‌سرداری
۲۳۵ـ داود رضایتی
۲۳٦ـ مصطفی قاسمی فیروزآبادی
۲۳۷ـ حسن قربانیان‌فرد
۲۳۸ـ محمد رضا مفیدی
۲۳۹ـ شهریار لاکانی
۲٤۰ـ سید علیرضا ملکزندی
۲٤۱ـ سیروس زارع جهرمی
۲٤۲ـ سید اصغر مادرشاهیان
۲٤۳ـ علیرضا نسترن
۲٤٤ـ سید محمد طالب‌جدی
۲٤۵ـ محمد مصلحی
۲٤٦ـ فرهاد گلگون
۲٤۷ـ رحیم مهدی‌زاده
۲٤۸ـ علی‌محمد صدوقی
۲٤۹ـ هادی فدیشه‌ای
۲۵۰ـ مسعود ایلخان

در تاریخ شنبه ۱٦ر٤ر۵۲

۲۵۱ـ محمد منصورسهرابی‌زاده
۲۵۲ـ فخرالدین قادر
۲۵۳ـ محمدحسن شاه‌پسند
۲۵٤ـ محمود عریانی
۲۵۵ـ فرشیدعدالت
۲۵٦ـ دانیا انتظامفر
۲۵۷ـ علی جلیلوند
۲۵۸ـ داریوش سیادت
۲۵۹ـ داود لطیفی
۲٦۰ـ همایون آرامی
۲٦۱ـ فریدون صابرفخر
۲٦۲ـ سعید نجاتیان
۲٦۳ـ اسماعیل آقائی
۲٦٤ـ همایون‌فرهی سرابی
۲٦۵ـ حمید مجرد انگنه
۲٦٦ـ اسد دریکوندی
۲٦۷ـ غلامعلی طنابی
۲٦۸ـ سید محمد حسین عبدالهزاده
۲٦۹ـ سعید خیری
۲۷۰ـ مسعود غفاری
۲۷۱ـ سید محمد علی مددی
۲۷۲ـ فریدون اخوان خرازی
۲۷۳ـ غلامرضا تاج‌فر
۲۷٤ـ شهیر غنی
۲۷۵ـ هوشیار پیشکاری
۲۷٦ـ عبدالعلی طباطبائی
۲۷۷ـ حسین مظفری گیلانی
۲۷۸ـ مرتضی کیهان
۲۷۹ـ فرخ فرهنگرازی
۲۸۰ـ ابراهیم پذیرا
۲۸۱ـ حمید ارشدی
۲۸۲ـ مسعود حضرتی
۲۸۳ـ محمد حق‌جو
۲۸٤ـ همایون احمدی
۲۸۵ـ فریدون قندی
۲۸٦ـ بهروز شاهانی
۲۸۷ـ سید محسن اشرفی
۲۸۸ـ ایرج ایمانی
۲۸۹ـ علیرضا عیوقی
۲۹۰ـ سعادت پورمظفری
۲۹۱ـ علی قندیان علویجه
۲۹۲ـ مسعود بهشتی‌زواره
۲۹۳ـ اسماعیل اسفندی
۲۹٤ـ علی غیاثی سردرود
۲۹۵ـ سعداله هوشمند خیمران
۲۹٦ـ سعید اکبری
۲۹۷ـ کامبیز نویدزاده
۲۹۸ـ سید مرتضی موسوی مورنانی
۲۹۹ـ محمودرضا اتفاقیان
۳۰۰ـ ناصرنبی‌پور شیری

در تاریخ یکشنبه ۱۷ر٤ر۵۲

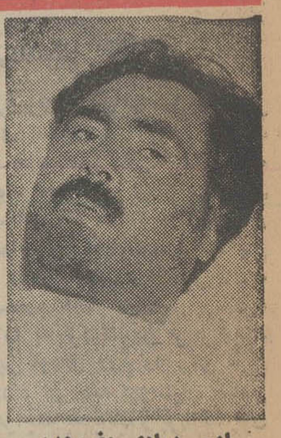
۳۰۱ـ سلمان حسین دخت شالویری
۳۰۲ـ منصور نوری
۳۰۳ـ محسن تاجیك
۳۰٤ـ داود کیهانی
۳۰۵ـ سید مصطفی هاشمی قمی
۳۰٦ حمید محمودی
۳۰۷ـ محمد حسین افغانی
۳۰۸ـ محمد حسین شهریار
۳۰۹ـ خشایار دیهیمی
۳۱۰ـ سیاوش امینی
۳۱۱ـ سید رضا محمدی طبائی
۳۱۲ـ سیروس ناصرالمعمار
۳۱۳ـ مهدی بهاری بندری
۳۱٤ـ غلامرضا درویشیان
۳۱۵ـ حمید بزرك زاده
۳۱٦ـ جاوید ابراهیم زاده
۳۱۷ـ شاهرخ قیم
۳۱۸ـ سعید یزدان پناه
۳۱۹ـ حمید روستائی حسین‌آبادی
۳۲۰ـ مسعود رائی‌مرزآبادی
۳۲۱ـ اسفندیار خدادوست
۳۲۲ـ عبدالحمید یوسفی
۳۲۳ـ داود حسن نژاد دیلمقانی
۳۲٤ـ علیرضا حبیل
۳۲۵ـ مجید حیرتی
۳۲٦ـ همایون معالی
۳۲۷ـ رسول آقائی ملایری
۳۲۸ـ علیرضا سلیمی
۳۲۹ـ مسعود محیط زاده
۳۳۰ـ شهریار ساسانیان
۳۳۱ـ امیر برگنی
۳۳۲ـ حمید رضا ذوالفقاری
۳۳۳ـ محمد رضا امانی لری
۳۳٤ـ بهروز دیده‌ور
۳۳۵ـ حمید انصاری گیلانی
۳۳٦ـ محمد کاظمیان
۳۳۷ـ مهرداد سلیمانی
۳۳۸ـ ناصر تار انصاری
۳۳۹ـ حمید باقری شیرازی
۳٤۰ـ سید منصور محمودی
۳٤۱ـ محمود رضا پیام
۳٤۲ـ مجید غفور مغربی
۳٤۳ـ هوشنك شعبانی لالائی
۳٤٤ـ بهروز وفائی
۳٤۵ـ مسعود شیرویه عراقی
۳٤٦ـ سیامك ثبتی
۳٤۷ـ یوسف حافظی زاده
۳٤۸ـ مهبود میرخائف
۳٤۹ـ منصور ادیب ثنائی
۳۵۰ـ سعید علومی موسوی

در تاریخ دوشنبه ۱۸ر٤ر۵۲

۳۵۱ـ محمد حسین پاسدار
۳۵۲ـ کاظم اسدی اوچ‌قاضی
۳۵۳ـ علی محمد بهزادی
۳۵٤ وحید کمالی
۳۵۵ـ حمید زیرآدلی
۳۵٦ـ کامران حق‌شناسی
۳۵۷ـ حسن رضوی
۳۵۸ـ بهمن‌پی‌براه
۳۵۹ـ ذبیح‌اله بهجو
۳٦۰ـ سید محسن زاهدی
۳٦۱ـ علی آژنك
۳٦۲ـ مهدی امین
۳٦۳ـ حسن فلاحیان
۳٦٤ـ ایرج ازخ
۳٦۵ـ محمد ارزانی
۳٦٦ـ داریوش ارتشیار
۳٦۷ـ علی اصغر چناریان
۳٦۸ـ سید رضا ملالی جمع‌خیابانی
۳٦۹ـ آلبرت بطکوچار
۳۷۰ـ سعید توحیدی
۳۷۱ـ عزت‌اله خوشحال کلوم
۳۷۲ـ محمد طالبی
۳۷۳ـ ناصر قائمی
۳۷٤ـ ژوبین طیرانی دستمالیان
۳۷۵ـ اسماعیل رحیم دره‌چی
۳۷٦ـ فخرالدین محمد نیکزاد
۳۷۷ـ علی قندی
۳۷۸ـ علی اطاعتی
۳۷۹ـ مسعود جلالی چهارمحالی
۳۸۰ـ ناصر زاهدی
۳۸۱ـ حمید حجت
۳۸۲ـ ابراهیم آزاد نژادی
۳۸۳ـ فرهاد بقائی
۳۸٤ـ حمید رضا رادفر
۳۸۵ـ غل

از خبرنگاران اطلاعات در : مشهد ، خوی ، شاه‌آباد ، تبریز

پدرزن مقروض داماد‌ش را به گلوله بست



امیر مرادی مضروب

مشهد ـ مردی بنام محمدعلی حسن پور ، داماد ۳۰ ساله خود امیر مرادی را ، بخاطر آنکه طلب خود را خواسته بود ،به ضرب گلوله از پای در آورد!

امیر مرادی اهل و ساکن مشهد ، چندی قبل مبلغ چهار هزار تومان به پدر زن خود محمد علی حسن پور ، قرض داده و در مقابل آن از اویک قطعه چک گرفته بود.

در موعدمقرر امیر برای‌گرفتن طلب خود از پدر زنش ، به خانه او رفت ، اما محمد علی از پرداخت‌طلب دامادش‌خود‌داری کرد و در نتیجه باوی به نزاع پرداخت .

امیر تصمیم گرفت به‌کلانتری رفته علیه پدرزنش شکایت کند،اما محمد علی بهربهانه‌ای بود او را منصرف ساخت و ظاهرا باوی آشتی کرد و از او خواست با هم به روستای کمر زرد (در ۳۶ کیلو متری مشهد) بروند تا چهار هزار تومان از اقوامش بگیرد و به او بدهد .

داماد و پدر زن ، با هم به قریه مزبور رفتند ، ولی پدر زن ، در انجا ، داماد خود را در گوشه خلوتی غافلگیر کرد وبجای‌پرداخت‌پول باتفنگی‌که‌از خانه اقوامش برداشته بود ، به سوی او شلیک کرد.

امیر مرادی از ناحیه شکم و سینه بشدت مجروح شد و ضارب متواری گردید .

اهالی با شنیدن صدای گلوله به محل حادثه رفتند و امیررا به بیمارستان سوانح مشهد رساندند .

امیر ، از مرگ نجات یافته ولی در حال حاضر دچار فراموشی و ضعف بینائی‌گردیده است .

چوپان عاشق

«گله» را درصحرا رها کرد و معشوقه‌اش‌رافراری‌داد !

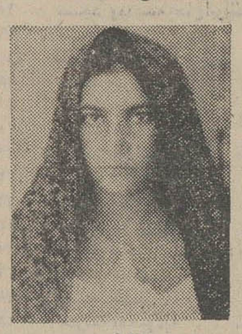


قربان جوان عاشق

خوی ـ یک چوپان جوان بخاطر عشق گله گوسفندان را در صحرا رها کرد و با معشوقه خودپا بفرارگذاشت اما چند روز بعد دررضائیه دستگیر شد .

این چوپان جوان که قربان نام دارد و ساکن‌کوی ربط خوی است ، ازچندی قبل عاشق دختری بنام‌نازفر شده بود که در قریه‌قرخ یاشار ، سکونت دارد .از آنجا که محل کار قربان با محل سکونت نازفردرحدود ۶ کیلو متر فاصله دارد ، ملاقات عاشق و معشوق به سختی و دیر به دیرصورت میگرفت . قربان تصمیم‌گرفت هر طور شده کار را یکسره کند و برای همیشه بدختر دلخواه خود برسد .

قربان که کارش به چرا بردن گوسفندان پدر خود ، بود بالاخره از پدرش اجازه گرفت که گله رابرای چرابه مراتع اطراف روستای‌قرخ یاشار ، ببرد . پدر که از همه جا بی‌خبر بود ،موافقت کرد، اما قربان وقتی به حوالی « قرخ یاشار»رسید گله گوسفند را در صحرا رها کردوخودرابه‌معشوقه‌اش رساند و با او پا به فرار گذاشت !



نازفر

همان روز والدین عاشق‌و معشوق به ماجری پی‌بردند و جریان را به پاسگاه‌مرکزی خوی اطلاع دادند وماموربن پاسگاه سرانجام دو دلداده را در رضائیه دستگیر کرده به خوی برگرداندند.

اکنون والدین عاشق و معشوق با ازدواج آن دو موافقت کرده‌اند .

بخاطر یک‌خیار، برادرش رامجروح کرد!

شاه آباد غرب ـ مرد دکانداری بخاطر یك عدد خیار ، برادر کوچك‌تر خود را با چاقو بسختی مجروح کرد!

کریم سرمست ، ۱۸ ساله ،ساکن «گواور» (در ۲۰کیلومتری‌شاه‌آباد‌غرب) به دکان برادرش رفت و از او تقاضای یك عدد خیار کرد . اما برادروی،حاضر نشد به او خیار بدهد و بهمین جهت کریم با برادر خود به‌بگو مگوپرداخت. مشاجره دو برادر بالا گرفت ودر نتیجه برادر کریم، باچاقوبه‌وی حمله‌ور شد و سینه او را بضرب چاقو ، به عمق ۷ سانتیمتر شکافت .

مجروح پس از معالجات مقدماتی در بیمارستان شیر و خورشید سرخ‌شاه آباد غرب ، بعلت خونریزی شدید به بیمارستان ۲۰۰ تختخوابی کرمانشاه اعزام شد و برادر وی ، تحت تعقیب قرار گرفت .

کلکسیونهای گرانقیمت درماکو: یک‌تمبر ۵۰هزار تومان!



پسر جمال‌خان‌که درجمع‌آوری تمبر وکبریت با پدرش کمك مینماید

تبریز ـ بطوری که قبلا اطلاع دادیم ، مرد ثروتمندی بنام جمال‌خان که چند کلکسیون‌گران قیمت دارد ، خانه بسیار مجلل خود را به‌موزه‌ای تبدیل کرده است که در آن انواع‌و اقسام‌اشیاء عتیقه نگهداری میشودودر مجموعه های‌او،درازترین پیپ جهان نیز وجود دارد .

«جمال خان» یکی از نواده های سرداراقبال السلطنه ماکو است که قسمت مهمی از ثروت خود را به جمع‌آوری کلکسیون هایش اختصاص داده است . در میان صفحات گرامافونی او یك صفحه مقوائی که دارای سوراخهائی هم هست‌بیش از هرچیز جلب توجه می کند و در روی این‌صفحه چند آهنگ آلمانی ، روسی و فرانسوی ضبط‌شده که متعلق به دهها سال قبل است .

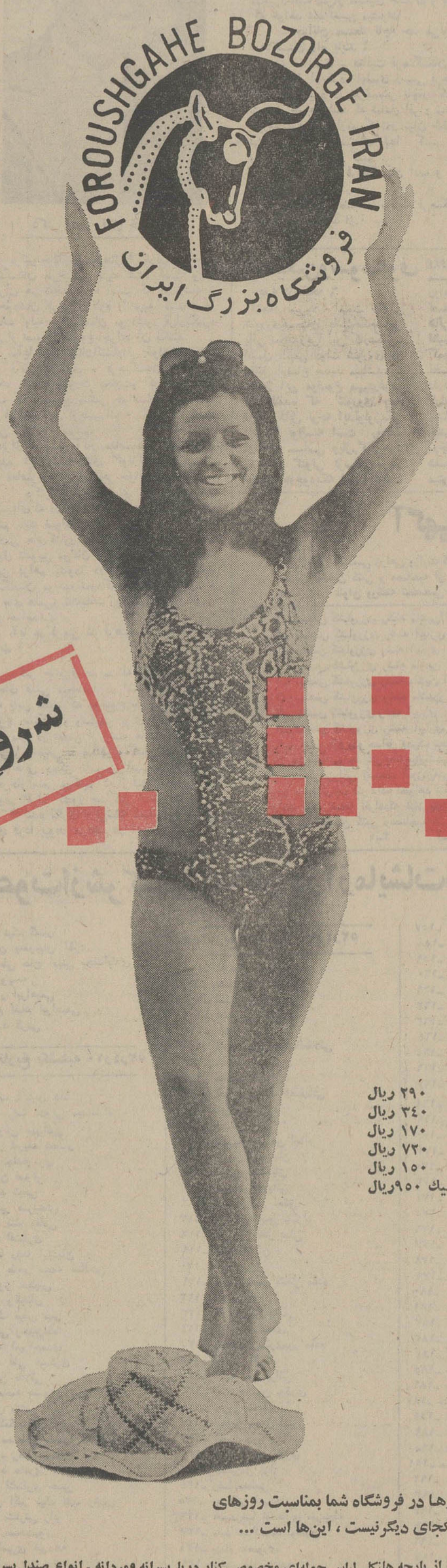
خبرنگار ما در تبریز که از این قدیمی‌ترین اشیاء عتیقه دیدن کرده در باره تمبر های این کلکسیونر مینویسد : کلکسیون تمبر او بسیاری از تمبر بازان کشور را به تبریز کشانده است. هر یك از تمبر های او ارزش فوق‌العاده‌ای دارد و چند سال قبل یکی از تمبر های کلکسیون او تا پنجاه هزار تومان خریدار پیدا کرد که وی از فروش آن خودداری نمود ، زیرا «جمال‌خان» از ثروتمندان ماکو است و برای پول ارزشی قائل نیست .

در کلکسیون او هزاران تمبر ایرانی و خارجی از چند سال قبل ، پیش از دوران قاجار ـعروسی و تاجگذاری احمد شاه قاجار ـ تمبر عروسی شاهنشاه آریامهر و تاج گذاری رضا شاه کبیر و افتتاح راه آهن و دانشگاه تهران دیده میشود . در جوار این کلکسیون تمبر ، مجموعه قوطی کبریت های او نیز جلوه خاصی دارد . در این مجموعه بیش از سه هزار قوطی کبریت از کشور های مختلف جهان گردآوری شده که‌جمال خان بهیچ‌قیمتی حاضر بفروش نیست .

روزهای دریا

روزی ۱۲ ساعت می‌توانید انواع لباسهای تابستانی آخرین مدل را در فروشگاه خودتان امتحان کنید ،

وکسی به شما چیزی نخواهد گفت .



چمدان دست‌دوز سفری	۲۹۰ ریال
چمدان دست دوز سفری	۳۴۰ ریال
ساك مخصوص استخر	۱۷۰ ریال
چمدان هوائی	۷۳۰ ریال
ساك‌ورنی چروك مخصوص خرید	۱۵۰ ریال
اشکاف‌کمدی مخصوص ییلاق‌وپیك‌نیك	۹۵۰ریال

بعضی از اجناس که این روزها در فروشگاه شما بمناسبت روزهای دریا گردآوری شده و هیچ‌کجای دیگرنیست ، این‌ها است ...

مایوی پسرانه در انواع طرح و رنگ از پارچه هلنکا . لباس حوله‌ای مخصوص کنار دریا پسرانه ومردانه . انواع صندل‌پسرانه و مردانه . چادر ۳ و ۵ نفره‌کناردریا چادرسایه‌بان گلدار و ساده . قایق کارابین‌برزنتی‌بادی. انواع حلقه‌های گلدار و ساده و طنابی‌بادی. انواع توپهای بادی . دو چرخه‌تاشو دنده‌ای . کلیه لوازم ـ غواصی . سرویس کامل ظروف غذا خوری کنار دریا (سه نفره) انواع مایو سوسا آلمانی بیکینی وساده زنانه و دخترانه. انواع لباسهای‌حوله‌ای مدل۱۹۷۳. ـ انواع کلاه شنای زنانه ودخترانه آلمانی ، انگلیسی و آمریکائی. انواع بلوز وشلوارك تابستانی‌مخصوص کناردریا. صندلی آلومینیومی.تخت نواری تاشو. مبلمان‌ـ خیزران. صندلی پیك نیك.کلاه تابستانی‌آلمانی مخصوص‌کناردریا در انواع مدلها و رنگهای زیبا . عینك آفتابی مردانه و زنانه فرانسوی و آلمانی . ساك ـ حصیری ازجنس سولفون در انواع طرح ها

قول داده بودیم ، عمل کردیم .

فروشگاه بزرگ ایران چهارراه شاه

255

یادداشت روز

بانک تعاون کشاورزان ورباخواران



احمد مرادی

بانک تعاون کشاورزی در سال جاری ۱۶ میلیارد ریال وام از طریق شرکت ها و اتحادیه های تعاونی دراختیار زارعان کشور قرار خواهد داد ، تا بمصرف توسعه فعالیت های کشاورزان برسد.

باتاکیدی که وزیر تعاون روی این نکته دارد ، که بانک تعاون کشاورزی ،باید در دوران برنامه پنجم‌عمرانی بااستفاده از اعتباراتی که‌در اختیارش قرار می گیرد ،به نحوی بازار رباخواران‌محلی راکساد نماید که هیچ کشاورزی مجبور نشود ، برای تامین نیازمندیهایش‌به رباخوار مراجعه کند ،عظمت ووسعت‌وظایف آینده‌این بانک که در حقیقت اهرم اعتباری کشاورزان است بخوبی روشن می‌شود . این‌بانک در سالی که گذشت حدود ۱۵ میلیارد ریال وام در اختیار کشاورزان عضوشرکت ها و اتحادیه های تعاونی وهمچنین سایر کشاورزانی که عضو این‌گونه شرکت ها نیستند، درقالب نقاط کشور در اختیارآنان قرارداد .این‌وجوه‌حدود یازده برابر کل‌وامی‌است که در سال ۱۳۴۱ یعنی اولین سال اصلاحات ارضی‌بوسیله این‌بانک در اختیارکشاورزان قرارگرفته است ، می‌باشد . پرداخت ۱۵ میلیارد ریال وام به کشاورزان‌درسالی که گذشت‌نه‌تنها سبب افزایش محصولات کشاورزی شد ، بلکه موجبات بهبودی‌وضع مالی‌آنان را فراهم ساخت. نگاه کوتاهی به‌آمارو‌ارقامی که در زیر می آیدافزایش محصولات کشاورزی که ازاین طریق حاصل آمده‌است روشن میشود .

بانک تعاونی کشاورزی باپرداخت۱۴۰ میلیون‌تومان وام به‌هزارعین عضوشرکت های تعاونی و شرکت های سهامی زراعی (بخش خصوصی کشاورزی)جهت‌پروار‌بندی بمنظور تامین‌گوشت مورد نیازکشور زارعین قادرساخت، حدود یك میلیون گوسفند پروار‌بندی نموده‌و به بازار مصرف عرضه نمایند ، چنانچه افزایش هرگوسفند رادر نتیجه پروار‌بندی ده کیلو به حساب‌آوریم ، کشاورزان ازاین طریق حدود ده هزارتن بر تولید کشور افزوده‌اند. بهر حال بانک کشاورزی بنابه‌تاکیدی که وزارت تعاون روی‌توسعه برنامه های کشاورزی کشوردارد،اقدامات‌اعتباری خودرا در سال جاری باوسعت و کیفیت بیشتری هم از طریق‌پرداخت ۱۶ میلیارد ریال‌وام وهم باافزایش‌اعتبارات طرحهای نظارت شده ، زیرنظر مستقیم مهندسین کشاورزی بانك ، زارعین رایاری و مددخواهد داد.

بابررسی ارقام فوق‌بوضوح می توان‌دریافت که‌این بانك‌اهرم اعتباری برنامه های همه‌جانبه اصلاحات ارضی است.

از طرفی‌چون حدود ۳۴۰ میلیون ریال از سهام این بانك بوسیله اتحادیه های تعاونی روستائی خریداری‌شده است‌و با توجهی که هم اکنون به‌امر گسترش نهضت تعاونی مبذول میشودو همچنین استقبالی که کشاورزان به‌تشکیل شرکت هاواتحادیه های تعاونی روستائی از خود نشان میدهندمی‌توان بخوبی دریافت که در آینده‌ای نه چند دور ، تمام‌سهام این‌بانك بخود کشاورزان تعلق خواهدیافت‌و بالنتیجه گسترش سریع و همه جانبه نظام تعاونی واستقرار سریع‌و صحیح شبکه شرکت های‌تعاونی اعتباری ،این بانك وظیفه‌اصلی خود راکه‌تامین اعتبارات موردنیاز اتحادیه های تعاونی اعتباری‌است ، بهتر وبیشتر ازامروز بموقع اجرا خواهدگذاشت.

دکتر تقی نصروزیر اسبق دارائی

ممالک صنعتی

شرایط وامهای بین‌المللی روز بروز سنگین‌تر میشود

آقای دکتر تقی نصر وزیر پیشین دارائی و یکی ازمقامات سازمان‌ملل‌متحد در گفتوگوئی در مرکز نطقی درباره‌نقش کشورهای روبه توسعه در جنگ بازرگانی ایراد کرد که خلاصه‌ای از آن بنظر شما میرسد :

ناطق گفت : کشورهای روبه توسعه با آنکه بیش از دو سوم جمعیت جهان را شامل میشوند در مبارزه بازرگانی بین‌المللی تقریبا جز بسوز و بساز نقشی ندارند و کشورهای صنعتی در روابط خود با کشورهای روبه توسعه بکنوع هدف استعماری دارند که با دوره‌های استعماری شروع شده وبصورت‌های مختلف هنوز ادامه دارد.

در سه سال اخیر اقتصاد کشورهای روبتوسعه از بحران پولی کشورها یعمده صنعتی و تورم قیمتها و اختلال در میزان تولید آن‌کشورها لطمه‌سختی‌دیده و مواجه با مشکلات تازه‌ای شده است.

ناطق در دنباله سخنان خود گفت در بیست سال گذشته از ۱۹۵۰ باینطرف حجم بازرگانی جهان چهار برابر شده وی‌سهم کشورهای عقب‌افتاده دربازرگانی بین‌المللی‌بطورمنظم تنزل‌نموده‌است مثلا در سال ۱۹۶۳ کشورهای روبتوسعه ۲۷درصد از بازرگانی جهان را در دست داشتند و سه سال‌بعد یعنی در سال ۱۹۶۹سهم آنها تقریبا به ۱۹ درصد تنزل کرده درحالیکه جمع صادرات ممالک صنعتی در پنجساله اول ۱۹۶۰ سالیانه تقریبا ۸درصد بالا رفته و صادرات کشورهای روبه توسعه باستثنای نفت فقط هرسال ٤درصد افزایش یافته است.

یک نمونه از مشکل تجارت کشورهای در حال توسعه با کشورهای توسعه یافته مشکل تجارت ایران با بازار مشترک اروپا است. چنانچه در دهه ۱۳٤۰ تا ۱۳۵۰ واردات ما از بازار مشترک ۳۷۰ درصدبالارفت و حال آنکه به صادرات غیرنفتی ما به آن بازار کمتر از نصف این میزان اضافه شده است . در سال ۱۳۵۱ به تنهائی میزان تجارت ما با بازارمشترک ٦۸۵ میلیون دلار کسری داشته و با توسعه بازارمشترک این خطر در پیش است که کسری موازنه بازرگانی غیر نفتی ما با بازار باز هم زیادتر شود.

نامساوی بودن معادلات بازرگانی

ناطق سپس ازخسارات هنگفتی که در نتیجه نامساوی بودن معادلات بازرگانی نصیب ممالک درحال توسعه میگردد سخن‌گفت و اضافه کرد کشورهای رو به توسعه معمولا مواد اولیه صادر میکنند و فرآورده‌های صنعتی‌را میخرند اما در این دادوستدضرر میکنند چون قیمت مواد اولیه رویهمرفته روبکاهش است وقیمت فرآورده‌های صنعتی برعکس‌ترقی میکند. بنابر آمارهای موجود از ۱۸۷۰ تا جنگ جهانی دوم بطور مستمر قیمت مواد اولیه بتناسب قیمت فرآورده‌های صنعتی پائین رفته و از ۱۹۵۰ باینطرف‌باز این تنزل مشاهده میشود.

کشورهای پیشرفته ترتیبی اتخاذ مینمایند که کالاهای کشورهای روبتوسعه را ارزانتر خریداری کرده و کالاهای صنعتی خود را گرانتر بفروشند که در نتیجه قدرت نسبی خریدکشورهای روبه توسعه بتدریج کمتر میشود.

جریان سرمایه‌ها

ناطق سپس درباره جریان سرمایه از کشورهای توسعه‌یافته به کشورهای در حال توسعه‌گفت با آنکه سازمان ملل متحد دهه ۱۹۷۰تا ۱۹۸۰را دهه دوم‌توسعه خوانده ومیبایستی کشورهای صنعتی مبالغی برابر ۱ درصد از تولید ناویژه داخلی خود را به کشورهای در حال رشد منتقل کنند لیکن کشورهای عضو عملا به پیمان خود عمل نکرده‌اند . جمع مبالغی که‌کشورهای صنعتی به کشورهای درحال رشددادهاند در ۱۹۷۰ به ۱٤ میلیارد دلار رسیده ولی نسبت این انتقالها به جمع درآمد ناویژه کشورهای صنعتی تنزل‌کرده‌است. در۱۹۶۱ این انتقالها ۸٦٪ درآمد ناویژه کشورهای غنی را تشکیل میداد ولی در ۱۹۷۰ این انتقالات به ۷۱٪ تنزل کرده و ایالات متحده اعلام کرد که ده درصد از کمکهای فنی خود بکشورهای در حال توسعه خواهد کاست و بااینکه قرار بود ۸۰ درصد این انتقالهای مالی مجانی و بلاعوض باشد ولی عملا سهم مجانی این انتقالها نه تنها به هشتاد درصد نرسید بلکه نسبت به ۱۹۶۹کمی پائینتر رفته و در۱۹۷۰ ٦۳درصد بوده‌است و اگر تنزل قوه خرید این مبالغ را در نظر بگیریم می‌بینیم که عملا انتقالهای مالی‌به کشورهای روبتوسعه از ۱۹٦۵ تا ۱۹٦۹ ـ ۱۱ تا ۲۰ درصد پائین رفته است.

وام‌های بین‌المللی

ناطق سپس درباره وامهای بین‌المللی گفت‌کهشرایط این‌وامها روزبروز سنگین‌تر شده است بطوریکه در اوایل سال ۱۹۷۱ بانک بین‌المللی نرخ بهره را از ۷درصد به ۷ و یکچهارم درصد بالا برد و نرخ بهره موسسات بین‌المللی دیگر فعلا بین هفت و یک دوم و هشت درصد است . پس‌دادن اصل و بهره وامهای بین‌المللی مشکل دیگر کشورهای روبتوسعه است و سال بسال این مشکل سخت‌تر میگردد . در سال ۱۹٦۹ تقریبا ۱۱ میلیارد دلار کشورهای درحال توسعه بابت اصل و بهره‌وامهای خود داده‌اند واین پرداختها بطورمتوسط سالی ۹ درصد بالا میرود و اگر این روبه ادامه یابد در آتیه نزدیکی پرداختهای کشورهای عقب‌مانده از تمام کمکها و سرمایه‌گذاریهای خارجی در این کشورها تجاوز مینماید .



دکتر تقی نصر

ممالک در حال توسعه را استثمار کرده‌اند

اخبار اقتصادی

کارخانه پیستون سازی

یك کارخانه پیستون‌سازی بظرفیت سالانه یك میلیون پیستون در سال جاری‌تاسیس میشود . مقدمات تاسیس‌این کارخانه فراهم شده است و بزودی شرکتی بهمین‌منظور با سرمایه‌ای معادل ۲۲۰ ـ میلیون ریال جهت اجرای این طرح تشکیل خواهد گردید .

این واحد صنعتی با مشارکت یك شرکت آلمانی تاسیس میشود و تولیدات آن‌بمصرف کارخانجات موتورسازی کشور خواهد رسید. هزینه تاسیس طرح ایجاد کارخانه پیستون سازی ٦۰۰ میلیون ریال‌پیش بینی میگردد.

بازار درانتظار عرضه حبوبات نو

نزدیك به ۱۰۰۰ تن حبوبات شامل نخود و لوبیاظرف هفته های گذشته از مرز افغانستان به تهران حمل‌ومصرف شد .

علیرغم این امر در سال زراعی جاری بیش از حد مورد نیاز حبوبات کشت شده و بخصوص پیش‌بینی‌میشود برداشت نخود درسال جاری بیش از دو برابر سال گذشته باشد .

هم‌اکنون قیمت نخود از کیلوئی ۲۵ ریال تا ۳۰ریال بفروش میرسد و گفته میشود با شروع برداشت محصول نو ،قیمت فعلی ظرف روز های آتی شکسته شود. قیمت نخود افغانی ریز کیلوئی ۲۱ ریال و نوع وسط آن‌کیلوئی ۲٦ ریال است .

معاملات در بازار حبوبات چندان رونقی ندارد و همه به انتظار محصول نو نشسته‌اند . دراین میان چون قیمت حبوبات در سال گذشته بعلت کمی محصول بیش‌ازاندازه بالابود ، همین امر کشاورزان را به کشت ترغیب کرد.

گفته میشود عرضه جنس زیاد در هفته های آتی قیمت را به میزان قابل توجهی بشکند.

قیمت اقلام دیگر حبوبات به این شرح است : لوبیا کیلوئی ۲۰ تا ۲۲ ریال ، باقلا خشك کیلوئی ۲۰ ریال ، لوبیا چیتی کیلوئی ۳۰ تا ۳۲ ریال عدس اعلا کیلوئی ۳۲ ریال و عدس وسط کیلوئی ۲۷ ریال.

صادرات کفش

ایران در سال قبل ۸۰ میلیون جفت کفش تولید کرد که ۷۰ میلیون جفت‌از این تولید در داخل مصرف شد و ۱۰ میلیون جفت‌مازاد آن به شوروی و کشور های اروپای شرقی و شیخ نشین های خلیج فارس‌وچند کشور دیگر صادر گردید .

٦۰ درصد تولید کفش یعنی ٤۸ میلیون جفت کفش بوسیله واحد های ماشینی تولید کفش و بقیه توسط واحد های نیمه ماشینی و کارگاههای دستی تولید گردیده است .

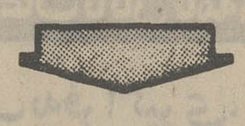
محافل اقتصادی پیش‌بینی میکنند که صادرات این محصول در طول برنامه پنجم کشور به ۳ تا ٤ برابرافزایش یابد و باین ترتیب صادرات کفش‌ایران بحدود٤۰میلیون جفت در سال خواهد رسید.

ابوالقاسم خردجو : فقط در سال ۱۳۵۱

معاملات بورس

۵٦درصداز‌مجموع‌معاملات چهارساله‌آن‌بیشتر‌بود

بورس اوراق بهادار درسال گذشته سود داشت



آقای ابوالقاسم خردجورئیس هیات مدیره‌سازمان کارگزاران بورس اوراق بهادار تهران در ششمین جلسه مجمع عمومی عادی سالانه سازمان مذکور گزارش جامعی داد که بعلت اهمیت متن آن ذیلا بنظر خوانندگان محترم میرسد .

این جلسه روز بیست وهفتم ماه جاری با حضور اکثریت قریب باتفاق کارگزاران درمحل بورس اوراق بهادار تشکیل شد

با اظهار تشکر از اعضای محترم سازمان کارگزاران بورس اوراق بهادار که بدعوت هیئت مدیره در این جلسه شرکت فرموده‌اند اجازه می ـ خواهد مختصری راجع به جریان امور بورس و پیشرفت های آن در سال ۱۳۵۱ به استحضار برساند .

موجب کمال خوشوقتی است که درسال موضوع این‌گزارش، شرکت های بزرگ صنعتی ، به پیروی از نظریات‌بلند پایه اعلیحضرت همایون شاهنشاه آریامهر ، با انتشار سهام‌جدید و عرضه آن به کارگزاران و کارمندان خود با شرایط سهل و به مردم بطور عموم به قیمت عادله ، موجبات گسترش مالکیت واحد های صنعتی را عملی ساخته و عده بیشتری را در منافع و مزایای شرکت های خود سهیم نموده‌اند . ازشرکت های مذکور سهام پانزده شرکت صنعتی تا پایان سال ۱۳۵۱ برای معامله در بورس‌پذیرفته شده و انتظار می رود بزودی چندین شرکت صنعتی بزرگ دیگر نیز با تطبیق وضع خود با قانون اصلاح قانون تجارت و انجام تشریفات پذیرش ، وارد بورس شده و سهام آنها در بورس مورد معامله قرار گیرد .

حجم معاملات

بطوریکه قبلا باستحضار اعضای محترم رسیده است ، حجم معاملات بورس در سال ۵۱ بالغ بر یکهزار و یکصد و نود و نه میلیون ریال بوده که در حدود سیصد و سی وچهار میلیون ریال آنرا معاملات سهام شرکت ها و هشتصد و شصت و پنج میلیون ریال‌آنرا معاملات اوراق بهادار دولتی تشکیل می دهد .

میزان معاملات بورس در هر یک از سال های ۱۳٤۷ الی ۱۳۵۰ نیز برای مقایسه ذیلا ذکر می شود :

اوراق دولتی	
سال ۱۳٤۷	۹۲ میلیون ریال
سال ۱۳٤۸	٤٤ میلیون ریال
سال ۱۳٤۹	۱۵ میلیون ریال
سال ۱۳۵۰	۲۵٤ میلیون ریال

سهام شرکت ها
۳۱ میلیون ریال
۸۹ میلیون ریال
۱۰٦ میلیون ریال
۱۳٤ میلیون ریال

بطوریکه ملاحظه می فرمایند جمع معاملات بورس در سال ۱۳۵۱ به تنهائی از مجموع معاملات انجام شده در چهار سال گذشته در حدود پنجاه و شش درصد بیشتر بوده است.

در سال ۱۳۵۱ مانند سال قبل قسمت قابل توجهی از معاملات بورس بوسیله دو کارگزار خصوصی انجام شده و نمایندگان هفده بانک‌کارگزار سهم کمتری را در معاملات داشته‌اند . جدول ذیل میزان فعالیت هریك از دو گروه کارگزاران را نشان میدهد .

گروه کارگزاران	جمع فروش‌ها به میلیون ریال	جمع خرید ها به میلیون ریال
کارگزاران خصوصی	۷۸۷	٦۵۲
بانک های کارگزار	٤۱۲	۵٤۷
جمع	۱ر۱۹۹	۱ر۱۹۹

مقام های اول

در بین بانک های کارگزار در قسمت فروش بانک توسعه صنعتی و معدنی ایران وبانک ملی ایران و بانک عمران و در قسمت خرید بانک ملی ایران و بانک عمران و بانک توسعه صنعتی و معدنی ایران بترتیب مقام های اول و دوم و سوم را داشته‌اند .

در سال موضوع‌این گزارش سهام شش شرکت به اسامی شرکت سهامی پشمبافی ایران برك ، شرکت الیاف ، شرکت سیمان کرمان ، شرکت نوردو لوله اهواز ، شرکت شهدو شرکت سهامی سیمان صوفیان و همچنین یك‌نوع اوراق دولتی بنام‌دستورپرداخت های‌اصلاحات ارضی مربوط به املاك موقوفه برای معامله در بورس پذیرفته شدند و درنتیجه تعداد اوراق بهادار قابل معامله در بورس اعم از سهام شرکتها و اوراق دولتی به بیست‌و هشت نوع مختلف افزایش یافت که صورت آنها با ذکر تاریخ پذیرش هریك بضمیمه ملاحظه میشود .

بزرگترین رقم معاملات‌بورس در سال ۱۳۵۱ مربوط‌باوراق قرضه عباس‌آباد بوده که‌جمع آن بالغ بر ۸۰٤ میلیون ریال می‌باشد (درحدود شصت‌و هشت درصد مجموع معاملات سال).

سود

درآمد سازمان‌درسال ۱۳۵۱ از محل حق عضویت ، حق‌درج اوراق بهادار ، کمك هزینه بانك مرکزی ایران و بهره دریافتی مربوط به‌اوراق بهادار خریداری شده بنام بورس‌جمعا بالغ بر ۳٫۳۵۸٫۰۸۹ ریال و جمع مخارج شامل حقوق کارمندان ، مال‌الاجاره، هزینه آگهی در جراید و تبلیغات و غیره بالغ بر ۲٫٤۷۸٫۱۷۹ریال بوده است (صورت ریز آنها و همچنین ترازنامه سازمان در پایان سال ۱۳۵۱ در این‌صفحه چاپ شده است) . مازاد درآمد برهزینه بمبلغ ۸۷۹٫۹۱۰ریال، مانند سالهای قبل ، به حساب اندوخته عمومی منظور شده و درنتیجه مانده حساب مزبور در پایان‌سال۱۳۵۱ به۳٫۸۳۹٫۰٤٦ ریال بالغ گردیده که معادل سه میلیون و یکصدو شصت هزار ریال آن بشکل اوراق قرضه دولتی و اوراق قرضه عباس‌آبادبنام سازمان‌نگاهداری شده است .

موجب ماده (۱۵)اساسنامه، حسابها و دفاتر سازمان به وسیله موسسه حسابرسی‌پارس مورد رسیدگی قرار گرفته و رونوشت گزارش مربوطه با ضمایم آن به‌پیوست ملاحظه میشود

تشکر

از مجمع‌عمومی تقاضا دارد حساب درآمدوهزینه‌و ترازنامه مورخ ۱۲٫۲۹ر۱۳۵۱ سازمان‌را تائید فرموده و باتوجه به‌ماده (۸) اساسنامه سازمان بجای آقایان ابوالقاسم خردجو و دکتر علینقی فرمانفرمائیان که دوره سه ساله تصدی ایشان درهیئت مدیره پایان یافته است ، خود آقایان نامبرده و یا مدیران جدیدی انتخاب نمایند .

همچنین تقاضا دارد موافقت فرمایند حق‌الزحمه حسابرسی پارس برای سال ۱۳۵۱ مطابق صورت‌حسابی که‌ارسال‌داشته‌اند پرداخت گردد و موسسه حسابرسی مذکور برای سال ۱۳۵۲ مجددا باین سمت‌انتخاب شود .

در خاتمه لازم میداند ازبانك مرکزی ایران بمناسبت کمك های مالی و معنوی که نسبت‌به سازمان مبذول داشته‌و میدارند و از آقای دکتر محسن عاملی نماینده شورای بورس ، برای شرکت در جلسات هیئت‌مدیره و تشریك‌مساعی در پیشرفت امور‌بورس تشکرنماید.همینطور مقتضی میداند که از خدمات کارمندان دبیرخانه سازمان و نمایندگان بانك‌های کارگزار و کارگزاران خصوصی که با علاقمندی کامل و همکاری صمیمانه در پیشبرد هدف‌های بورس کوشا بوده و همواره با طرز کار خود موجبات رضایت فروشندگان و خریداران اوراق بهادار را فراهم ساخته‌اند قدردانی نماید .

سازمان کارگزاران بورس اوراق بهادار تهران			
ترازنامه درپایان سال ۱۳۵۱ ومقایسه آن با ارقام سال ۱۳۵۰			
سال ۱۳۵۰		دارائی	
٤۰۱ر۵٤۵	ریال	اثاثیه	۹۰۱ر۶۳۹
٤۷٦ر۳۰۸	ریال	کسر میشود استهلاک	۱٦۱ر۳۷۰
۲۳٦ر۹۲۵	»		
۱۱۰ر۰۰۰	»	ودیعه تلفن	۱۱۰ر۰۰۰
۲۵۰ر۰۰۰	»	سپرده‌های ثابت	–
۲ر٦۸۸ر۳۰۰	»	اوراق قرضه دولتی و عباس‌آباد	۳ر۰۲٦ر٦۹۵
–		بانکها	٤۷۹ر۷۱۹
۲۹ر۹۸٤	»	صندوق	٤٤ر۹۵۰
۲۳ر٦۰۰	»	بدهکاران موقت	۱٤ر۱۰۰
٤٦ر۷۳۵	»	بهره دریافتنی	۳۲ر۳۰۰
۳ر۳۹۵ر۵٤٤	ریال		۳ر۹۷۷ر۵۰٤ ریال
		بدهی	
۲ر۳۹٤ر٦۵٤	ریال	اندوخته عمومی	۲ر۹۵۹ر۱۳٦
۷۹٦ر٦٤۵	»	مازاد دریافتی‌ها برپرداختی‌ها	۸۷۹ر۹۱۰
۲۵ر۸۵۰	»	بستانکاران موقت	۱۳۸ر٤۵۸
۱۷۸ر۳۹۵	»	اضافه برداشت از حساب جاری	–
۳ر۳۹۵ر۵٤٤	ریال		۳ر۹۷۷ر۵۰٤ ریال

اخبار اقتصادی جهان

۵٦ میلیون بشکه تولید روزانه نفت جهان

مجله «نفت‌وگاز» چاپ امریکا طی‌مقاله‌ای در شماره اخیر خود نوشته است: تولید جهانی نفت‌خام با سرعت درحال افزایش است و تخمین زده میشود در سال جاری تولید روزانه نفت خام جهان به ۵۵ر۹ میلیون بشکه در روز برسد . رقم مذکور نسبت به تولید روزانه نفت خام جهان در سال ۱۹۷۲ ـ ۱۹ر۹ میلیون بشکه و یا ۱۰ر۲ درصد افزایش نشان میدهد.

این مجله اضافه میکند «تولید روزانه نفت خام جهان غیرکمونیست‌در سال‌جاری بطور متوسط به ٤٦ر٤ میلیون بشکه خواهد رسید که ۱۰ر۸ در صد نسبت به رقم مشابه در سال گذشته افزایش نشان میدهد .

قسمت اعظم این افزایش مدیون‌توسعه تولید نفت در خاورمیانه است و این منطقه نزدیک به ۵۹ر۳ میلیون بشکه در روز به تولید نفت خام سال جاری جهان اضافه میکند .

در دو سال آینده ظرفیت تولیدی خاورمیانه بین ۱۰ تا ۱۳ میلیون بشکه افزایش می‌یابد و در جمع تولید نفت خام این منطقه به رقم ۲۸ تا ۳۱ میلیون بشکه در روز خواهد رسید .

در چهار ماه نخست‌سال ۱۹۷۳ منطقه خاورمیانه روزانه ۲۰ر۸میلیون بشکه نفت خام تولید نمود که نسبت به رقم ۱۸ر۱ میلیون بشکه تولید روزانه نفت خام در سال ۱۹۷۲ نزدیک به ۱٤ در صدافزایش نشان میدهد .

افریقا که در سال ۱۹۷۰ روزانه ٦ میلیون بشکه در روز نفت خام تولید مینمود و در دو سال گذشته میزان‌تولید نفت آن به ۷ر۷ میلیون بشکه در روز کاهش یافت در سال جاری دوباره به رقم ٦ میلیون نزدیک میشود .

تولید نفت خام اروپا در سال جاری بعلت بهره برداری از ذخائر دریای شمال از رقم ۳۷٤ هزار بشکه در روز بمرقم ۳۹۰ هزار در روز خواهد رسید .

تولید نفت خام نیمکره غربی که‌شامل امریکا و کانادا میگرددد چهار ماه‌نخست ۱۹۷۳، ۵ میلیون بشکه در روز و یا ۹ر۹ در صد نسبت به سال گذشته افزایش یافت .

انتظار میرود تولیدنفت خام درامریکا در سال جاری ۹ر۳۱ میلیون بشکه‌درروز باشد که ۱ر٦ درصد نسبت بسال گذشته کاهش نشان میدهد و تولید نفت خام در کانادا ٤ر۱۸ در صد افزایش یابد .

قیمت مواد کشاورزی ۳۰ درصد افزایش یافت

نشریه صندوق بین‌المللی پول مینویسد: افزایش صادرات کشور های تولید کننده کالا های اولیه در سال ۱۹۷۲ بیشتر در نتیجه افزایش قیمت‌ها بوده است تا افزایش حجم صادرات . پیش‌بینی میشود که این وضع در سال ۱۹۷۳ نیز ادامه یابد و حتی افزایش قیمت کالا های اولیه بیشتر از سال ۱۹۷۲ باشد . در سال گذشته قیمت مواد خام کشاورزی که برای چند سال‌در سطح پائین قرار داشت نزدیک به ۳۰ در صد افزایش یافت لیکن قیمت فلزات بطور متوسط ثابت‌باقی ماند وحتی‌قیمت بعضی از انواع فلزات که توسط کشور های در حال توسعه تولید میشود و در آمد عمده صادراتی آنها محسوب میگردد کاهش یافت .

در سال ۱۹۷۲ بیشترین افزایش قیمت مربوط به گوشت و غلات بود و از این جهت کشور های‌صنعتی و پیشرفته‌صدر در کننده مواد اولیه ازروند صعودی قیمتها استفاده بیشتری بردند . شاخص قیمت‌کالا های اولیه صادراتی ممالک پیشرفته در سال ۱۹۷۲ ، معادل ۲۸ در صد ترقی نمود حال آنکه در همین سال افزایش شاخص قیمت کالا های اولیه صادراتی ممالک درحال توسعه فقط ۹درصد بود .

عوامل موثر در افزایش‌قیمت کالا های اولیه ، فعالیتهای سریع اقتصادی کشور های صنعتی ، کمبود عرضه و افزایش تقاضا ، تغییرات ارزی و بالاخره شک و تردید نسبت به سیستم پولی جهانی بوده است .

«نشریه صندوق بین‌المللی پول»

آگهی مناقصه

شرکت برق منطقه‌ای خراسان ٤قلم آهن ورق روغنی۱×۲ متر را بشرح‌زیر :ورق ۷۵ر۰ میلیمتری ۵۱ برك ، ۱٫۵ میلیمتری ۳۰۲ برك ، ۲ میلیمتری ۱۵۱ برك ،۱۰ میلیمتری ۱۷۱ برك.

از طریق‌مناقصه طبق‌آئین‌نامه معاملات شرکت خریداری مینماید .

پیشنهاد دهندگان بایده۵٪ قیمت پیشنهادی رابعنوان سپرده بحساب جاری شماره ۵۵۳۵این‌شرکت نزدبانك ملی ایران‌شعبه مشهد پرداخت وفیش آنرا همراه پیشنهاد خود دراپاکت سربسته که روی آن‌قیدشود مربوط بمناقصه آهن ورق است تاآخر وقت اداری روز ۵۲ر٤ر۳ تسلیم دفتراداره تدارکات شرکت واقع در خیابان خاکی در مشهد و یا در تهران ـ خیابان میکده دفتر مرکزی برق منطقه‌ای خراسان نموده ورسید دریافت دارند محل تحویل کالا انبار شرکت در مشهد میباشد. به‌پیشنهاداتی که بعداز تاریخ تعیین شده‌و یافاقد سپرده باشد ترتیب‌اثر داده نخواهد شد. شرکت‌در ردیاقبول یك یا کلیه پیشنهادات وهمچنین در خرید یك یاچند قلم از ورقهای فوق‌الذکر از هر پیشنهاد دهنده آزاد است.

پیشنهادات رسیده در ساعت ۹صبح روز ۵۲ر٤ر۷ در دفتر اداره تدارکات بازو قرائت خواهدشد شرکت پیشنهاد دهندگان در کمیسیون مناقصه‌ای‌که تشکیل میشود آزاد است .چنانچه برنده‌اول ازانجام معامله خودداری نماید سپرده او به‌نفع شرکت ضبط و بانفر دوم و سوم نیز بهمین نحو عمل خواهدشد. ضمنا دادن پیشنهاد بمنزله قبول‌کلیه مقررات وآئین‌نامه معاملات‌برق منطقه‌ای خراسان است.

م‌الف ۵۵۱۰

شرکت برق‌منطقه‌ای خراسان

تقدیر و تشکر

بدین‌وسیله از تیمسار سرتیپ حکیمی رئیس سازمان انجمن های محلی حزب‌ایران‌نوین ، جناب آقای امیر ابراهیمی‌شهردار محترم ناحیه ٤و آقای آشوری قائم‌مقام‌شهرداری ناحیه ٤ که در پیروی از منویات شاهنشاه آریامهر درجهت آسایش و رفاه اهالی محل کوی ۲۵شهریور جنوب کارخانه شیر پاستوریزه از هیچگونه فعالیت و کوششی دریغ نمی فرمایند، سپاسگزاری مینماید .

رئیس انجمن محلی کوی ۲۵ شهریور حجت‌اله گنجی .دبیر انجمن محمد نبی صادقی.

آگهی دعوت

بدینوسیله از آقایان صاحبان سهام شرکت سهامی خاص‌کارخانجات پلاسکوکار دعوت میشود تا در جلسه مجمع عمومی سالیانه شرکت که ساعت ۱۰ صبح روز پنجشنبه ۱٤ر٤ر۵۲ در محل شرکت تشکیل میشود حضور بهمرسانند.

۱ـ رسیدگی و تصویب ترازنامه و حساب سود وزیان عملکرد سال ۱۳۵۱

شرکت سهامی خاص کارخانجات پلاسکوکار

۱ـ ۲۰۳٤۰

آگهی

طبق تصمیم هیئت‌مدیره براساس ماده پانزده اساسنامه چون شرکت‌برای تقویت بنیه‌مالی احتیاج‌به دریافت نه‌درصد از اصل مبلغ‌هر سهم‌را دارد. لذابدین وسیله باطلاع صاحبان‌سهام میرساند که‌ازاین تاریخ‌تاآخر وقت اداری روز یکشنبه سی‌ویکم تیرماه ۱۳۵۲ به حسابداری شرکت واقع درخیابان خواجه نصیر طوسی شماره ۳۸ مراجعه وترتیب‌واریز این قسمت از وجوه تعهد شده رابدهند.

شرکت‌سهامی خاص طبع‌ونشرکتابهای درسی ایران

آ ـ ۲۰٦٤٤

مرك‌اندکمپانی اینك مالك اختراع شماره ۴۷۰۵ مربوط به «طرز ساختن ترکیبات دی بنزو»

میل دارد باصاحبان صنایع درایران برای بهره‌برداری از اختراع خودوارد مذاکره شود برای اطلاع بیشتر به دفترحقوقی دکتر آقایان‌و همکاران خیابان سوم اسفند ۱٤۹ مراجعه‌فرمائید.

آ ـ ٦۰۲۳

مشکل بزرگ فارغ‌التحصیلان دانشگاه

تازه فارغ‌التحصیلان سابقه کار از کجا بیاورند؟

نامه‌ای از یك فارغ‌التحصیل دانشگاه به روزنامه رسیده که بیان کننده ، مسئله‌ای است که در سال های اخیر بصورت یکی از مشکلات جوانان تحصیل کرده ما درآمده است .

نویسنده نامه می نویسد :«در تعدادی از آگهی‌های استخدامی که در جراید درج می گردد، دیده می شود یکی از شرایط استخدام اینست که داوطلب چند سال در رشته تعیین‌شده سابقه کار داشته باشد.جوانانی که تازه فارغ‌التحصیل شده‌اند، ویا تازه خدمت سربازی را به پایان رسانده‌اند ، چند سال سابقه کار را از کجا بیاورند؟ جای تاسف بیشتر آنجاست که صاحبان بعضی از این آگهی ها سازمان های دولتی‌هستند،»

متاسفانه با خوشبختانه نویسنده این نامه که قراین نشان‌میدهد فارغ‌التحصیلی است درجستجوی کار ، هنوز باتمام موسسات و سازمان های دولتی و غیر دولتی که آگهی‌استخدام‌منتشر می کنند ، طرف نشده است ، وگرنه در نامه‌اش بجای بکار بردن جمله «در برخی ازآگهی های استخدامی ... »مینوشت: نود در صد این آگهی ها ، از داوطلبان سابقه کار می ـ خواهند .

یك نگاه اجمالی به ستون استخدام جراید کافیست‌نشان دهد روز بروز تمایل موسسات استخدام کننده بگرفتن تضمین چنین محکمی‌ازداوطلبان‌استخدام بیشتر می شود وایضا چه‌سنك بزرگی در سرراه اشتغال این جوانان فاقد سابقه کار جلو راهشان گذاشته می‌شود.

میدانیم در کشور ما تعداد مدارس و موسسات آموزشی حرفه‌ای که در آن درس وعمل توأما آموخته می شود ، آنقدر نیست که در برابر تعداد روز- افزون دبیرستان ها وموسسات آموزشی معمولی قابل حساب باشد . برای دانش آموزی که تحصیلات خود را در چنین مدرسه حرفه‌ای بپایان رسانده، طبعا هیچگاه مشکلی بنام‌سابقه کار بوجود نخواهد آمد، چرا که وی در دوران تحصیل کار- آموزی عملی هم انجام داده و باصطلاح علم و عمل را توأما آموخته است . اشکال برای‌آن گروه عظیم از دانشجویانیست که در طول تحصیلات خود تنها بادروس نظری‌وتئوری سروکار داشته‌اند و حال که درسشان تمام شده ، کارفرما یا موسسه استخدام کننده بصرف نداشتن سابقه کارحاضربه استخدامشان نیستند . شایداین ایده‌می‌برای مقامات مسئول انگیزه‌ای باشد در زمینه افزایش تعداد مدارس و موسسات آموزشی حرفه‌ای و ایجاد تعادلی بین این نوع موسسات و موسسات آموزشی فعلی ما و شاید هشداری باشد برای پدر و مادرانی که به‌اصرار سعی دارند فرزندانشان دررشته های‌نظری دبیرستانی‌ودانشگاهی ادامه تحصیل دهند .

اما بهرحال مشکل فارغ‌التحصیلان فعلی موسسات آموزشی را نمی‌توان نادیده گرفت ، اغلب موسسات آگهی دهنده‌ای که شرط سابقه کار، را برای استخدام داوطلبان قید می کنند ، منظورشان استخدام افراد کاردان‌و صلاحیتداریست که از عهده‌کار رجوع شده بخوبی برآیند ، نه حقوق‌دادن به کسی که صرفا مدرکی در دست دارد‌بی آنکه کاری‌بداند.

و تجربه‌ای داشته باشد .این استدلال‌موسسات‌استخدام کننده یقینا تا آنجا که مربوط به خودشان می شود ،درست‌است. نمی‌توان‌انتظارداشت موسسه‌ای چه دولتی و چه غیر دولتی ، افرادی‌را‌بصرف‌داشتن‌تحصیلات، تحصیلاتی که‌عاری‌از هرآشنائی و تجربه‌ایست بپذیرند . اما از سوی دیگر وضع جوانانی که تازه به تحصیلات خودپایان داده‌اند و بادلی پرامید به این گونه موسسات برای رجوع کاری‌رو می آورند نیز قابل توجه است . اگر قرار باشد هر تازه استخدام شده‌ای چند سال سابقه‌کار داشته باشد ، مطمئنا خود موسسات استخدام کننده هم پس ازچندی‌باکمبود نیروی انسانی لازم از یکطرف و در مقابل خیل عظیمی آماده بکار بدون سابقه روبروخواهند شد .

درحال حاضر آنچه را که می توان به عنوان راه حلی فوری ارائه نمود ، اینست که‌موسسات استخدام کننده،آن‌عده‌ازداوطلبان بدون سابقه قبلی کار را ظرف مدت مناسبی‌به‌کار آموزی‌بگمارند و احیانا چند سالی هم در آنجا بکار بپردازند .

این روشی است که معدودی از موسسات استخدام کننده بکار بسته‌اند وبهرحال در مقایسه با روش‌اغلب‌موسسات وکارفرمایان یعنی درخواست سابقه کار از داوطلب ، نتیجه بخش تر بوده است . در کنار این راه حل فوری که میتواند از طرف‌مقامات مسئول به عنوان‌ضابطه‌ای برای استخدام‌بخصوص‌در سازمان‌های خصوصی تعیین شود ، ذکر یک نکته دیگر ضروری‌است .بسیاری از فارغ‌التحصیلان دانشگاه ها و موسسات آموزش که با دلی پرامید به تحصیلات و خدمت سربازی خود پایان داده‌اند ، در اثر همین روش غلط استخدام بخصوص در موسسات‌و سازمان های خصوصی ، دچاردلسردی و یاس شده‌اند . نباید گذاشت جوانی که با هزار امید و با گذشتن از هفت خوان مشکلات تحصیلی باصطلاح پا به‌اجتماع گذاشته است ، در نخستین قدم بخاطر نداشتن سابقه کارمایوس شود . طبیعی‌است‌که همه‌شاغلان امروزی موسسات ، روزی‌بدون داشتن سابقه شغلی‌قبلی آغازبکار کرده‌اند تا بتدریج در کار خود کسب تجربه‌کرده‌اند. حال‌صحیح نیست چنین امکانی را از فارغ- التحصیلان فعلی دانشگاه ها و موسسات آموزشی دیگر به جرم نداشتن تجربه و سابقه بگیریم. خلاصه کنیم ، سابقه کار برای بسیاری از جوانان جویای کار ما بصورت سنگی در سر راه اشتغال بکار درآمده است و برداشتن این مانع هم طبیعتا به عهده دستگاه های‌استخدام کننده مملکت بخصوص‌دربخش‌خصوصی است .



اطلاعات پایان نامه‌های دانشجویان را معرفی میکند

روزنامه اطلاعات بدنبال اعلام پذیرش پایان‌نامه های دانشجویان برای معرفی به ملت ایران اقدام به‌انتشار یك سری‌آگهی نمود .

با انتشار ۱۰هزار برگ ازاین آگهی ها در سطح کشور ، اکنون همه روزه از سراسر کشور دهها پایان‌نامه به روزنامه اطلاعات ارسال میشود .

استقبال بیش‌از حد دانشجویان دانشگاه های سطح کشور ما رابرآن داشت تابخشی از روزنامه‌را به‌معرفی این پایان نامه ها اختصاص دهیم.

روزنامه اطلاعات پایان نامه‌های تحصیلی را معرفی می کند

برای ترغیب به‌فراگیری، کتابخانه‌ها را افزایش دهید

مریم اردلانی فارغ‌التحصیل رشته روانشناسی‌تربیتی دانشکده علوم تربیتی دانشگاه تهران‌پایان نامه خود را زیر عنوان مقایسه ارضاء نیاز های اساسی دانش آموزان طبق نظریه آبراهام مزلو در دوره راهنمائی تحصیلی‌ایران نگاشته است .

نگارنده برای تهیه این‌پایان نامه تماس نزدیکی با دو طبقه‌از دانش آموزان در شمال وجنوب شهر داشته و درباره نیاز های شاگردان مدارس مرفه ومحروم شهر با توجه به تئوری آبراهام مزلو نمونه‌گیری- و تست کرده است . درجدول هائی که دراین پایان نامه طرح‌شده میزان‌ارضای نیاز به صحبت و عشق ،ارضای نیاز به احترام و شان اجتماعی ارضای نیاز به خویشتن سازی، ارضای نیاز به‌یادگیری وفهمیدن در دوگروه‌مرفه‌و محروم‌بررسی و نمایان شده است .

در مقدمه پایان نامه‌ازتوماس جفرسون نقل شده است که :

« قدرت نهائی جامعه را در وجود افراد آن میدانم ، چنانچه افراد جامعه‌ای دارای چنان‌رشد فکری و بصیرت لازم برای‌اداره کردن خود نباشند ، درمان این امر آن نیست که تنویر افکار را از ایشان مضایقه نمائیم ،بلکه لازمست که آنها را توسط تعایم و تربیت بالا ببریم .»

در فصول مختلف پایان نامه مواد و تحقیقات مربوط به احتیاجات و انگیزه های انسانی از دیدگاه های مختلف ، روش تحقیقی ، میزان ارضای نیازهای بدنی دردوگروه مرفه و محروم و میزان ارضای نیاز آنان به ایمنی ، میزان ارضای نیاز به محبت و عشق ، احترام،وشان اجتماعی نیاز به خویشتن سازی، یادگیری و فهمیدن در دو گروه مزبور مورد تحلیل قرار گرفته است .

مریم اردلانی

در پایان نیز میانگینی ازتعداد اولاد در خانواده های مرفه و محروم به عمل آمده است .

و با توجه به نتایجی‌که ازاین تحقیق بدست آمده توصیه هائی به پدران و مادران و مسئولان آموزش و پرورش شده‌است که با اجرای آنها متحملا شاگرد در شرایط بهتری قرار خواهد گرفت و آمریادگیری‌در او بطورطبیعی انجام خواهد شد . در این توصیه ها متذکر شده است که ایجاد کتابخانه های متعدد در قسمت های مختلف شهرخصوصا جنوب شهر و افزایش کتابخانه های سیارمی‌تواندشوق فراگیری را در شاگردان افزایش دهد.

اظهار نظر یك فارغ‌التحصیل دانشگاه دربارهٔ شرایط ورودبدورهٔ فوق‌لیسانس

تحصیلات فوق لیسانس نباید انحصاری باشد

بدنبال اعلام شرایط جدید تحصیل در رشته‌های فوق‌لیسانس که چندی قبل از طرف وزارت علوم و آموزش عالی اعلام گردید ، گزارشی داشتیم از نظرات چندتن از دانشجویان دوره‌های فوق‌لیسانس و همچنین صاحبنظران مسائل دانشگاهی که در آن به نقایص‌روش فعلی گزینش دانشجو برای رشته‌های فوق‌لیسانس اشاره شده‌بود. دراینمورد آقای محمدعلی اکبرزاده لیسانسیه علوم سیاسی دانشگاه تهران اظهار نظرخود را برای ما فرستاده است که ذیلا مطالعه می‌فرمائید.

تصمیم اخیر وزارت علوم و آموزش عالی مبنی براحتساب میانگین «ب» در سیستم نوین آموزش واحدی برابر بانمره ۱۴ در نظام قدیم آموزشی مغایر باروح انقلاب آموزشی استچه هدف انقلاب مزبور همانا‌رایگان ساختن‌وایجاد تسهیلات‌آموزشی از طرفی وپرورش فارغ‌التحصیلان دوره‌های عالی با بارتحصیلی افزونتر از طرف دیگر است .

ذیلا نقائص تصمیم مزبور توام باراه حل‌مربوطه پیشنهاد میگردد.

۱ـ میزان نمرات دانشجو درطول دوره تحصیل هرگز نشان واقعی میزان دانش‌او نیست ، چه سیستم فعلی امتحانات دانشگاهی بعلت عدم‌برگزاری منطقی وبی‌توجهی به‌بینش عمومی واستنباط ودرک حقیقی دانشجو بازگوی سطح سواد دانش‌پژوه نمیباشد .

تصمیم اخیر وزارت علوم‌باعث گردید. که دانشجو بدون تلاش در راه انجام هرگونه پژوهش وتحقیق فقط خود را در حصار محدود جزوات درسی زندانی ساخته و بجز دریافت نمره‌و داشتن معدل ، سایر ابعاد مهم تحصیلی را فراموش کند.

۲ـ بسیاری از فارغ‌التحصیلان ازجمله قضات ووکلا ومهندسین بعد از فراغت از تحصیل حفظیات وذهنیات خود را در زمینه وکالت و قضاوت و مهندسی عملا پیاده کرده و از این رهگذر هم‌فقر دانش خود را ترمیم‌نموده وهم‌دانش تجربی‌فراوانی بهره میگیرند...

آیا رواست که چنین افرادی بعد از سالها تبادر بامور عملی صرفا بدلیل‌نداشتن میانگین‌درحد نصاب برای همیشه از ادامه تحصیل محروم گشته وفارغ‌التحصیلان جوان بصرف داشتن میانگین‌به تحصیل ادامه دهند ؟



محمدعلی اکبرزاده

۳ـ تصمیم مزبور تصمیمی کمی بدون توجه بسایر مسائل کیفی آموزش عالی است . چه‌وزارت علوم و آموزش عالی فقط به افزایش نمره ومیزان میانگین پرداخته است ، درحالیکه اگر هدف،بهبود کیفیت ومحتوی آموزش عالی است ، این امر میتواند ازطریق‌تربیت وانتخاب‌استادان لایق‌و نظارت وبرنامه‌ریزی در برنامه دروس وامتحانات دانشگاهها و مدارس عالی تحقق بخشیده شود .

٤ـ حتی در کشورهائیکه خود ابداع کننده نظام واحدی بوده‌اند چنین محدودیت مداومی برای دانش‌پژوهان دوره‌های عالی موجود نیست. دانش آموختگان میتوانند با انتخاب مجدد دروس واحد های ضعیف خود را تقویت کرده و باشرکت‌در ترمهای تکمیلی ، معدل خود را بحدنصاب برسانند ودر زمان طولانیتری نسبت بهم گروهان خویش اجازه تحصیل یابند.

۵ـ مسئله مهم اینکه پذیرش دانشجویان فوق لیسانس توسط کنکور ورودی انجام میگیرد،جا دارد همه داوطلبان بطور یکسان در آزمایش‌شرکت جویند چه شرایط و کیفیت کنکور حقوق‌صاحبان معدل «ب» را تضییع نمی‌نماید بعبارت دیگر اگر کنکور مزبوردقیق انجام‌شود نخبگان‌انتخاب گردیده و آنان که دارای بار تحصیلی کمتری هستند خود بخودکنار رفته وجارا برای شایستگان‌خالی وهموار میسازند

٦ـ تحصیل ، امری همگانی وعمومی است. بجرات میتوان گفت که کمتر نظامی چنین‌محدودیت قطعی ومداومی را برای دانشجویان ایجاد کرده است.

لذا باتوجه به مراتب فوق پیشنهادمیگردد:

۱ـ در نحوه آزمایشات دوره لیسانس‌و فوق لیسانس تجدید نظر شده نسبت به درک وفهم‌و استنباط دانشجویان توجه بیشتری مبذول گردد تا لزوما نمرات دریافتی فارغ‌التحصیلان‌نشان میزان دانش‌آنان باشد ۲ـ شرط احتساب میانگین برای دوره فوق‌لیسانس نیز حذف شده ، برای‌اطمینان‌از شایستگی داوطلبان منتخب ، از آنان در جلسه‌ای مصاحبه بعمل آورند .

۳ـ در صورت عدم موافقت‌با پیشنهاد مزبور، بفارغ‌التحصیلان اجازه انتخاب مجدد واحدهای ضعیف داده شود تا واحدهای مزبور را تقویت‌و ترمیم نمایند ونهایتا قادر به‌ادامه تحصیل باشند.

KOMATSU
با تکنیك برتر و استحکام بیشتر
لودر کمرشکن کوماتسو
مدل WD85S
بقدرت ۱۳۸ اسب‌درچرخ‌طیار
بابیل بارکن‌بظرفیت ۲/۳۰ مترمکعب
اندازه‌لاستیک ۱۲-۲۵ × ۲۰/۵
نماینده انحصاری در ایران . شرکت هاماراگ با مسئولیت محدود
تهران ـ خیابان تخت طاوس شماره ۵ ساختمان آرکا
تلفنهای ـ ۹۹ ـ ۸۳۳۲۹۸ و ۲۶ ـ ۲۵ ـ ۸۳۲۱۲۴
شعبه اهواز خیابان شش بهمن باغ‌معین خیابان بختیار تلفن ۲۲۱۹۲

در این شهر همه چیز در حرکت است حتی شما.
مینی سینی
بزودی در نیاوران ابتدای جاده لشگرك

لاندو بوزانکا!
محبوبترین‌کمدین سینمای عصر حاضر که‌شنیدن نام یا دیدن عکس او کافی است انسان را به خنده بیاندازد در آخرین شاهکار کمدی خود دچارمشکل دوزن داشتن‌شده‌است!!...
از فردا صبح فقط‌در
سینما پارامونت
تماشای این فیلم برای اشخاص کمتراز ۱۸ سال‌ممنوع است !
لاندو بوزانکا در فیلم سینماسکوپ و رنگی
مرد دوزنه
باشرکت : تری توردی ۰ رافائلا کارا





گیشه سینما پارامونت همه روزه بلیط رزرو میکند ـ سانسها ۱۱ر۱۵ صبح ـ ۳ر۳۰ ـ ۵ر۳۰ ـ ۷ر۳۰ ـ ۹ر۳۰ بعد از ظهر

جشن فارغ‌التحصیلی سال ۵۲-۵۱ دانشگاه پهلوی

دانشنامه‌های دانشجویان فارغ‌التحصیل طی مراسمی شکوهمند اعطاء شد

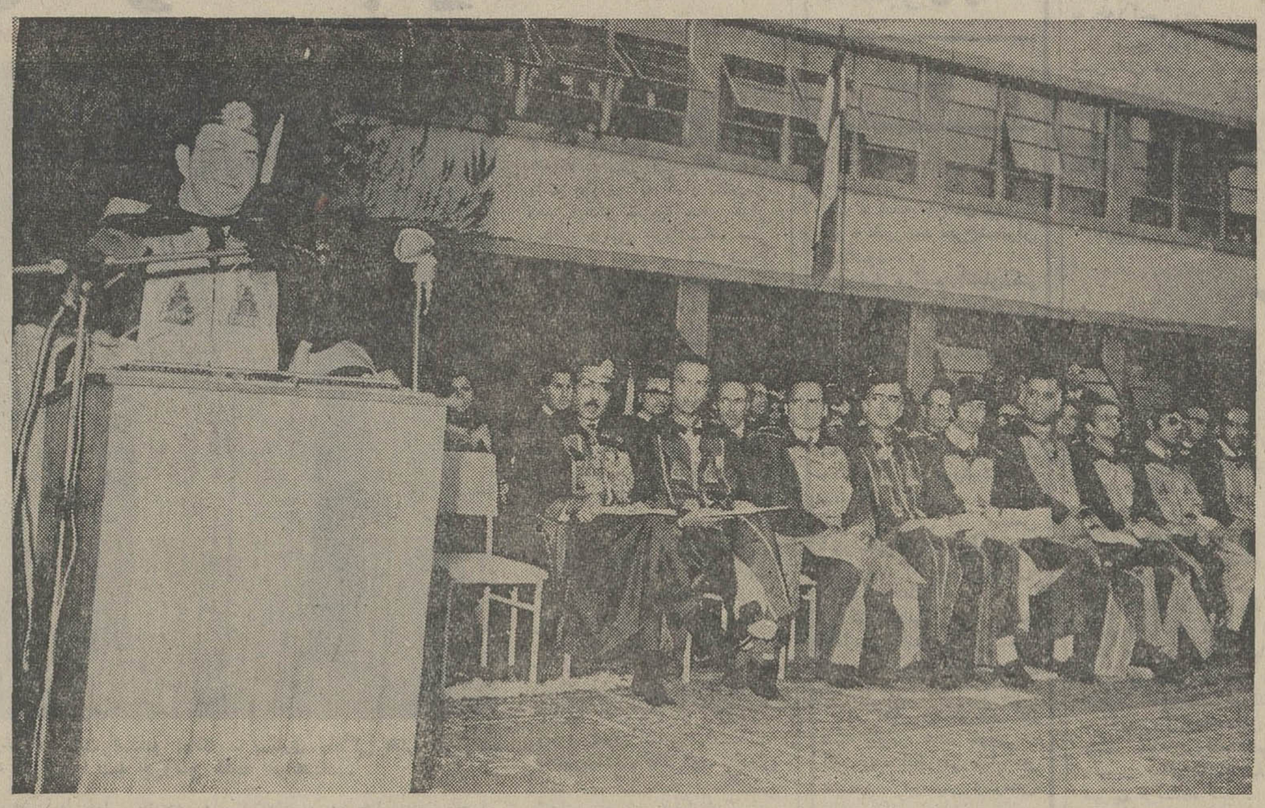
ساعت شش بعد از ظهر دوشنبه ۲۸ خرداد ماه ۵۲ مراسم جشن فارغ‌التحصیلی دانشگاه پهلوی در محوطه‌چمن آموزشگاه عالی پرستاری‌نمازی در شیراز برگزار شد آقای دکترفرهنگ مهر رئیس‌دانشگاه پهلوی ضمن گزارشی درباره فعالیتهای دانشگاه در سال تحصیلی ۵۲ـ۱۳۵۱ به هیئت امناء و حاضران جنین اظهار داشتند :

در سالی که گذشت تعداد دانشجویان ۳۷۸۲ نفر بودند که‌در ۴۸ بخش درهفت‌دانشکده تحصیل میکردند. ازاین عده ۷۳۱ نفر (۵۶۷ پسر و ۱۶۴ دختر) امروز فارغ‌التحصیل میشوند. توزیع دانشجویان‌در دانشکده‌ها بدینقرار بود: ۹۰۱ نفر پزشکی، ۵۸۵نفرکشاورزی، ۳۲۵ نفر ادبیات و علوم، ۶۴۱ نفر مهندسی، ۵۶ نفردامپزشکی، ۹۵ نفر دندانپزشکی .

سال گذشته با افزایش امکانات تعداد دانشجویان تحصیلات‌تکمیلی (فوق‌لیسانس) یازده درصد اضافه شد و فارغ‌التحصیلان دانشکده تحصیلات تکمیلی۱۷٪ افزایش داشت. با اوامری که شاهنشاه آریامهر ریاست عالیه دانشگاه پهلوی در بالانگاهداشتن‌کیفیت دانشگاه پهلوی‌صادر فرموده‌اند امید میرود با تقویت هر چه بیشتر تحصیلات فوق لیسانس دانشگاه پهلوی بتواند پایگاهی برای تقویت کادر آموزشی سایر دانشگاهها و موسسات آموزش عالی باشد.

در زمینه تحقیق و پژوهش دانشگاه پهلوی با حفظ سنت دانشگاهی خود۷۱ طرح‌تحقیقی با هزینه متجاوز از یازده میلیون ریال اجرا کرد که هزینه ۴۸ طرح آن از بودجه دانشگاه و ۲۳طرح آن ازطرف وزارت علوم و آموزش عالی تامین گردید . اهمیت تحقیق و پژوهش در دانشگاه پهلوی ازآنجا معلوم میگردد که از۵۹ طرح تصویب شده در وزارت علوم ۲۳ طرح یعنی۴۰٪ متعلق بدانشگاه پهلوی بود. علاوه براین۷۱طرح،طرحهای‌دیگری باهمکاری دانشگاهاو موسسات تحقیقات خارجی مثل سازمان تحقیقاتی بریتانیا موسسات آبوت و راکفلردر ایالات‌متحده و موسسه تحقیقاتی کانادااجرا شد. جمع بودجه تحقیقاتی دانشکده پزشکی با همکاری موسسات خارجی از ۴۱میلیون ریال متجاوز بود و این معرف اعتبار واهمیتی است‌که‌دانشگاه پهلوی در سطح جهانی بدست آورده است. نتایج تحقیقاتو پژوهشهای دانشگاه پهلوی بصورت ۳۳۰ مقاله تحقیقی‌در سال گذشته منتشر شد که در مجموعه‌ای در دسترس حضار محترم قرار میگیرد.

آنگاه رئیس دانشگاه گفتند که با وجود مطالعات علمی و نظری و پژوهشی دانشگاه پهلوی ازهمکاری بادستگاههای دولتی و سازمانهای بخش خصوصی برای‌انجام طرحهای تحقیقاتی و عملی غافل نبوده است. طرح زمکشی اراضی آبخور زیر سد داریوش کبیر، طرح نباتات‌روغنی، طرح‌اصلاح بذر و توسعه کشت بقولات ، طرح افزایش فرآورده‌های دامی، طرح بررسی علل کم خونیها ، طرح بررسی و تعیین فلوراید آب قسمتی از این طرحهاست. طرحهای مطالعه جمعیت، ایجاد گروههای کمک پزشکی در سطح روستاها طرحها یدیگری هستند که در سال گذشته شروع شده‌اند.



آقای دکتر مارتین مایرسون رئیس دانشگاه پنسیلوانیا پس‌ازدریافت دکترای‌افتخاری‌دانشگاه پهلوی‌هنگام‌سخنرانی

ترتیب دوره آموزشی هفت ماهه برای کارآموزان تعاونی روستائی ، ترتیب سه دوره آموزشی سه ماهه تربیت ۵۹ نفر کمک پرستار روستائی‌برای وزارت تعاون و امور روستاها، ترتیب یک دوره ۹ هفته‌ای‌برای ۱۹۵ دبیر غیر لیسانسیه وزارت آموزش و پرورش ، ترتیب یک دوره آموزشی برای ۳۱۲ نفر دبیر لیسانسیه فیزیک و شیمی وطبیعی و بالاخره ترتیب دو برنامه شش هفته‌ای برای داوطلبان لژیون خدمتگزاران بشر جزء فعالیتهائی است که دانشگاه پهلوی خارج از برنامه جاری خود انجام داده‌است.

کنفرانسهای ملی وبین‌المللی دانشگاه پهلوی بخصوص چهارمین کنگره پزشکی که با شرکت کارشناسان بیست‌و سه کشور جهان وکنگره مهندس شیمی که با شرکت ۲۰۰ نفراز دانشمندان ۱۸ کشور تشکیل گردید و با پیام الهام‌بخش شاهنشاه آریامهر افتتاح شد محیطی برای مبادله آخرین نظرات وپدیده‌های علمی /در بالاترین سطح جهانی بوجود آورد.

در سال‌گذشته بیمارستانهای دانشگاه پهلوی جمعا نزدیک ۴۰۰۰۰بیمارسرپائی و۳۰۰۰۰ بیمار بستری را معالجه‌کرده‌اند موسسات ژئوتکنیک وفنی الکترونیک بخدمات خود ادامه دادند و موسسه اخیر که با همکاری ارتش ساخته واداره میشود در اردیبهشت ماه مورد بازدید شاهنشاه آریامهر قرار گرفت و برسرافرازی دانشگاه پهلوی افزوده شد.

تشکیل دوره‌های فوق لیسانس در علوم کتابداری ، فیزیولوژی، مکانیزاسیون کشاورزی ، تاریخ وفرهنگ ایرانو جامعه‌شناسی در سال گذشته قدم دیگری در راه توسعه تحصیلات تکمیلی بود.

دبیرستان دانشگاه کماکان‌در سطح فوق‌العاده بالائی اداره شد واز جهت ورزش وتربیت بدنی افتخارات جدیدی نصیب دانشگاه پهلوی گردید .

همکاری‌با دانشگاههای‌درجه یک پنسیلوانیا ، جانزهاپکینز ، نورت‌کارولینا، ایلینویزوکنت در ایالات متحده ـ اشتوتکارت در آلمان ـ دانشکده‌طب سنت‌تاماس در انگلستان ادامه یافت ومرکز آموزشی پزشکی برای منطقه خاورمیانه با همکاری سازمان بهداشت جهانی با دانشگاه‌ایلی نویز فعالیت خود را ادامه داد.

از جهت عمرانی ساختمان سالن تشریح حیوانی دانشکده دامپزشکی آزمایشگاههای‌جدید دانشکده ادبیات و علوم ـ آزمایشگاههای جدید دانشکده مهندسی ساخته شد. ساختمان دانشکده ادبیات و علوم‌شماره۲ آزمایشگاه پلاستیک‌ـ فاضلاب‌و سیستم حرارتی بیمارستان سعدی ،ساختمان بخش صنایع غذائی دانشکده کشاورزی ، مرکز چشم پزشکی در دست اجرا میباشد.

پس از گزارش رئیس‌دانشگاه پهلوی نمایندگان دانشجویان سخنانی ایراد کردند و ضمن آن از امکاناتی که در سالهای تحصیلی برایشان فراهم‌گردیدو از دانشی که اندوختند و بهره‌هائی که از محیط تعلیمو تربیتشان گرفتند از کلیه‌اولیاء امور دانشگاه تشکر وسپاس‌گزاری نمودند . آنگاه آقای دکتر مهرضمن اشاره بسوابق همکاری دانشگاههای پنسیلوانیا وپهلوی اظهارداشتند به‌پیشنهاد جناب آقای علم ریاست هیئت امناء دانشگاه ، شاهنشاه آریامهر ریاست عالیه دانشگاه پهلوی اعطای دکترای افتخاری رابه آقای دکتر مارتین‌مایرسون رئیس‌دانشگاه پنسیلوانیاتصویب نرمودند و سپس مراسم‌اعطای دکترای افتخاری به دکتر مایرسون بعمل آمد وآقای دکترمایرسون پس‌از دریافت درجه دکترای افتخاری‌دانشگاه پهلوی پشت تریبون قرار گرفت وضمن سخنانی اظهار داشت :

آرزومندم‌که‌همکاری‌بین دانشگاه پهلوی و دانشگاه پنسیلوانیا سالهای زیادی ادامه یابد واین دو موسسه ارزنده علمی بتوانند بیش از پیش به بشریت و آرمانهای انسانی خدمت‌نمایند.

آقای دکتر مایرسون از مراحم شاهنشاه آریامهر که اجازه فرمودند ایشان بدریافت‌دکترای افتخاری نائل‌گردد سپاسگزاری نمود واقدام دانشگاه پهلوی‌را گامی بلند برای نزدیکی‌و همبستگی دو دانشگاه بزرگ پهلوی وپنسیلوانیا خواند.

در پایان مراسم اعطای دانشنامه‌های‌دانشجویان فارغ‌التحصیل بعمل آمد و جوایز دانشجویان رتبه اول توزیع گردید.

این مراسم در ساعت ۸بعد ازظهر خاتمه یافت.



آقای دکتر فرهنک‌مهر رئیس دانشگاه پهلوی درحال‌نصب نشان به سینه یکی‌ازفارغ‌التحصیلان سال تحصیلی۵۱ـ۵۲

آقای دکتر فرهنک‌مهر :

کنفرانس ملی‌وبین‌المللی‌دانشگاه پهلوی بخصوص چهارمین کنگره پزشکی باشرکت کارشناسان بیست وسه کشور جهان وکنگره مهندسی شیمی‌باشرکت۲۰۰نفر از دانشمندان ۱۸ کشور تشکیل گردید

نتایج تحقیقات‌وپژوهشهای‌دانشگاه پهلوی‌بصورت۳۳۰مقاله‌تحقیقی درسال گذشته‌منتشرشده‌است

رئیس دانشگاه پهلوی :

ساختمان دانشکده ادبیات وعلوم شماره ۲، آزمایشگاه پلاستیک ، فاضلاب و سیستم حرارتی بیمارستان سعدی ، ساختمان بخش صنایع غذائی دانشکده کشاورزی ، مرکز چشم پزشکی در دست اجرا میباشد .



آقای دکترفرهنک مهررئیس دانشگاه پهلوی ضمن گزارش فعالیت یکساله دانشگاه پهلوی در جشن فارغ‌التحصیلی دانشجویان دانشگاه در سال تحصیلی ۵۲ـ۵۱

بدهکاران!

مردم و لایحه منع زندانی کردن بدهکاران

سالی چهل هزار اجرائیه

تدوین لایحه‌ای که در صورت تصویب مانع خواهدشد منبعد بدهکاران بابت عدم توانائی‌خود برای پرداخت بدهی زندانی شوند ، دیروز در مقیاسی وسیع موردبحث محافل اجتماعی بود. این محافل فواید متصور از تصویب چنین لایحه‌ای را از جهات گوناگون مورد تجزیه‌و تحلیل‌قرار میدادند.

بعنوان مثال یك صاحبنظر که حاضرنشد نامش فاش شود ، می‌گفت :

ـهرروزمامورین دفتربازداشتگاه ثبت، نام ده ها مرد را که بواسطه عدم توانائی در پرداخت مهریه همسرانشان بازداشت‌می شوند، مرور می کنندو باتاسف شاهد فروریختن پایه‌های‌زندگی خانواده‌ها هستند . کسانی که دراین زمینه مطالعه دارند می دانندغلب زنانی که مهریه‌خود رابه‌اجرامی گذارند یا تحت تاثیر اطرافیانشان‌قرار دارندو یا بخاطریك اختلاف جزئی‌ازمهریه بعنوان حربه‌ای جهت‌به‌زانو درآوردن شوهر استفاده می ـ کنند.

غافل از اینکه‌وقتی مردی به علت عدم توانائی‌در پرداخت مهریه‌بازداشت گردد دیگرنمی توان اورا موجودی تصور کرد که همسرش را ببخشدوروزی مرد خانواده شود . تصویب این لایحه سبب‌می‌شود ،این‌حربه‌از دست‌عده‌ای از زنان‌بی‌تجربه خارج شود که‌این خود مانع از هم پاشیدن خانواده ها می گردد.

چند اظهار نظر

دیروز گزارشگران ما باچند صاحبنظر در باره‌فواید یامضار تصویب‌این لایحه گفتگو کردند.

آقای عالی‌معاون‌دادستان‌استان تهران دراین باره به خبرنگارما گفت : چنین لایحه‌ای بدون تردیدمفید وسودمند خواهدبود زیرا باصطلاح‌قدیمی ها که‌می گویند «المفلس فی‌امان‌الله» آمارنشان داده که هیچگاه توقیف بدهکار نتیجه بخش نبوده‌است . مخصوصا وقتی بدهکار توقیف می‌گردد یك مقداری هم طلبکار باید هزینه عائله و احیانا خرج‌بیماری او رابپردازد ، ضمنا بدهکار وقتی توقیف میگردید از جهت‌هزینه زندگی ودرآمد کاری به‌کلی از هستی ساقط می‌گردیدبنابر این لایحه‌ای که اکنون تنظیم شده‌از هر جهت برای طرفین



درپشت‌این در ـدر بازداشتگاه اداره کل ثبت اسنادو املاك ـ بسیاری زندگی هااز هم پاشیده شده‌است . لایحه مترقی جدیدبه این‌وضع خاتمه خواهدداد .

سودمنداست‌و مخصوصا قسمت آخراین لایحه به‌نفع طلبکار است که می‌تواند مال بدهکاررا توقیف کند .وبطور کلی این مساله‌سبب میشود زندان هاخالی شودوهزینه سنگین و سرسام آوری که در این راه صرف می شود بسود دولت در خزانه‌ملت ضبط گردد .

آقای‌دکتر محمد حسین اخباری وکیل دادگستری چنین گفت:

ـبطور کلی این طرح یك نظریه قابل تطبیق با زمان‌بوده وازنظرحقوقی بااصول کار جالب وقابل‌توجه است . ممکن‌است‌در بادی‌امر بعضی از مردم تصور کنند که بااین کیفیت یعنی اجرای‌طرح‌معاف بودن‌بدهکاران از زندان موجب‌اخلال در دادو ستد عموم بشود و احتمالابارهای از مردم بااین‌طریق باصطلاح به‌توشه‌اندوختن بپردازند ، اما بایدتوجه داشت کسی که می خواهد در ابتدا پول یا مالی را بدیگری بدهدبایستی خوب و دقیق تحقیق کندوقبلا وسایل تامین طلب خود راپیش‌بینی‌کند وسپس پول یا مال بدیگری بدهد. این سیستم حقوقی‌نظیر سیستم درمانی‌است‌که قبل از مریض شدن ومعالجه کردن بیمار جلوی بروز بیماری رامی گیرند.

آقای دکتر جواد واحدی‌وکیل دعاوی واستاد دانشکده حقوق چنین ابراز عقیده کرد :

ـدر شرایط فعلی باتوجه به مقتضیات کشور ما همچنین روحیه‌اکثریت مردم تصویب چنین لایحه و یا قانونی‌بشدت بحقوق اشخاص وبستانکاران لطمه میزندوبطور قطع راه‌سوء استفاده و تضییع‌حق‌بستانکاران برای عده‌ای بدهکار باسوءنیت بازمیماندو می توان گفت که تصویب‌قانونی راه مراودات و معاملات عادی مردم رامسدود میکندو ازاین‌بابت به اقتصاد کشور صدمه‌واردخواهدگردید.

وی ضمناضافه کرد که طبق مقررات فعلی برای بدهی های مالی بازاء هر پانصد ریال‌یك روزبازداشت‌پیش‌بینی شده‌بشرط آنکه حداکثر بازداشت ازدو سال تجاوز ننماید.بنظراینجانب تنها تعدیلی که در این مورد می‌توان انجام داد آنست که حداکثر بازداشت را به‌تناسب میزان بدهی هاتغییردهند ، باین معنی که مثلا اگر حداکثر بازداشت برای کسی که پانصدهزارتومان بدهی دارد دو سال‌پیش‌بینی‌شده‌برای کسی که بدهی‌اش بیش از بیست هزار تومان نیست این‌حداکثر شش ماه تعیین گردد .

آمار ثبت

گزارشگران ما آماری هم از بازداشتگاه ثبت‌کل گرفته‌اند دراین‌بازداشتگاه محکومین حقوقی «یعنی آنها که بهر طریق بدهی‌دارند ،»نگهداری‌می شوند ، در حال حاضر چهل وسه‌تن در این بازداشتگاه‌بسر می‌برند و حداکثر در روز این رقم به هفتادنفر میرسد. گروهی وثیقه‌گذارده مرخص می ـ شوند ، بعضی بدهی خود را تقسیط مینمایندو برخی هم‌چون از پرداخت‌دیون خود عاجز هستند در این بازداشتگاه می مانند بطوری که آمار نشان‌می دهد درسال تقریبا سه هزار زندانی دراین بازداشتگاه بسر می‌برند و بازهم‌این آمار نشان میدهد که در ثبت‌کل بیش‌از ۳۰تا۴۰هزار اجرائیه صادرمی شودکه از این تعداد فقط‌سه هزارنفر بازداشت میگردند.

دراین بازداشتگاه طولانی ترین مدت‌زندان‌برای‌یك‌زندانی بیست‌ویکماه بوده‌است‌بالا ترین رقم مربوط به بدهی سیصد هزارتومان و کوچکترین‌رقم بین ۱۰۰تا ۵۰ تومان بوده است که بدهکار مربوطه در این بازداشتگاه چند روزی بسربرده تاتوانسته بدهی خود راپرداخت کندوازبازداشت رهائی یابد.

البته‌باید یادآوری کرد گروهی از بدهکاران چك در بازداشتگاه کاخ دادگستری‌و زندان موقت بسر می برند تا تکلیف آنان بوسیله قانون معلوم شودوکسانی که محکومیتشان قطعی‌شده بزندان های قصروقزل‌حصار فرستاده‌می شوند . ضمنا بدهکاران‌مربوط به اسنادحقوقی چون سفته و برات نیز درزندان قصر نگهداری میشوند.

وزیر آموزش و پرورش‌خانه جوانان‌جمعیت شیروخورشید شمیران را گشود

شمیران ـ وزیر آموزش و پرورش ، با قطع نوار سه رنگ ، خانه جوانان جمعیت شیر و خورشید سرخ‌شمیران را گشود .

دراین مراسم آقایان‌دکتر نخعی معاون وزارت آموزش و پرورش ، دکتر خطیبی مدیر عامل جمعیت شیر و خورشید سرخ ایران ، سناتور خواجه نوری ـ پیشداد فرماندار شمیران ، خانم خواجه نوری مدیرعامل جمعیت شیر و خورشید سرخ شمیران ، خانم صفی‌نیا نماینده شمیران در مجلس شورایملی و عده‌ای‌ازمدیران کل وزارت آموزش وپرورش، حضور داشتند .

دکتر نخعی در مراسم گشایش خانه جوانان‌جمعیت شیر و خورشید سرخ‌شمیران گفت :

در حال حاضر در این خانه کلاس های تقویتی ، آشپزی ، انگلیسی ، آرایش خیاطی ، موسیقی و رقص، تئاتر، نقاشی وماشین نویسی دایر است و خانه مذکور دویست و پنجاه عضو دارد.

خودکشی بعلت بدهکاری

تبریز ـخبرنگار اطلاعات ـ دو گلوله‌ازچهار گلوله‌ای که به مغز حمید کاظمی مدیردفتردادگاه شعبه سه استان آذربایجان شرقی شلیك شده است ،وسیله پزشکان جراح بیمارستان پهلوی تبریز ، از کاسه سری بیرون آمد ولی هنوز دو گلوله دیگر در جمجمه او باقی است .

پزشکان معالج حمید کاظمی اظهار نظرمی کنند که درآوردن دوگلوله باقیمانده نیزهیچگونه تاثیری در بهبود حال او نخواهد داشت . چراکه مغز او بکلی متلاشی شده است .

قبلا نوشتیم : « مدیر دفتردادگاه شعبه۳ استان آذربایجان شرقی،درخرابه های گورستان «دامیه» تبریز با شلیك چند گلوله به ناحیه مغزخوددست به خودکشی زد.

صبح امروز آقای اسدپور بازپرس دادسرای شهرستان تبریز که مامور رسیدگی‌به‌پرونده‌حمید کاظمی شده است در اینمورد به علی نیکرفتار خبرنگار اطلاعات در تبریز گفت:

ما هیچگونه مدرکی که ثابت کند ، حمید کاظمی شخصا دست به خودکشی زده است ،در دست نداریم . ولی سعی خواهیم کرد که‌درتحقیقات دامنه دار خود ، به‌کیفیت اصلی ماجرا پی ببریم

آقای اسدپور افزود : اظهارات همسر وبستگان آقای کاظمی دایر بر خودکشی او ، دلیل قانع ـ کننده‌ای برای تکمیل پرونده نیست . من فقط‌به یك نکته میتوانم استناد کنم و آن اینکه یکی‌از دوستان نزدیك آقای کاظمی در دادگستری ،گفته است :

«..حمید کاظمی ، چند روز قبل از حادثه، از نظر روحی ناراحت بود وقتی علت را پرسیدم، پاسخ داد که همسرش بیمار است و نگران حال وی میباشد .

آقای لاجوردی رئیس کل دادگستری‌آذربایجان شرقی گفت: حمید کاظمی یکی‌از کارمندان خوب و مرتب دادگستری آذربایجان بود ولی از چندی قبل خیلی پژمرده حال و گرفته بنظر میرسید و پیوسته اعصابش ناراحت بود . بطوریکه شنیده‌ام بابت ساختمان بزرگی که اخیرا ساخته است،مبلغ زیادی بدهکار است . مساله مهمی که در این حادثه نظر مقامات قضائی را بخود جلب کرده اینست که شلیك چهار گلوله ودرست دریك لحظه از طرف شخصی که قصد خودکشی‌میکند بسیار بعید بنظر میرسد ...

هم‌اکنون حمید کاظمی در بیمارستان «پهلوی» تبریز زیر کیسه اکسیژن خوابیده و پزشکان بخش جراحی این بیمارستان برای نجات وی‌تلاش میکنند .

۲۲ سال در انتظار محاکمه

انتشار خبر ۱۶ نفر به اتهام تخریب در شعبه ۳ دادگاه‌عالی جنائی تهران که پس از۲۲سال انجام گردید و هرکدام به دو ماه‌حبس‌تادیبی‌محکوم گردیدند، توجه خوانندگان عزیز مارا به خود جلب کرد .

لازم بیادآوری استکه این‌عده در اصل ۲۳ نفر بودند که در سال ۱۳۳۳ در یکی از قراء بابل باتهام غارت و یك نفر از آنها به اتهام قتل و غارت و یك نفر دیگر به اتهام نقص عضو و غارت توسط ماموران انتظامی بازداشت شدند ،چون در آن زمان‌درمازندران دادگاه جنائی نبود پرونده همراه با متهمین برای تعیین تکلیف به تهران فرستاده شد .

این عده در سال ۱۳۴۰ در شعبه اول دادگاه عالی جنائی تهران محاکمه شدند و ۵ نفر از آنها از اتهام قتل ، نقص عضو و غارت تبرئه شدند وبقیه محکوم گردیدند .

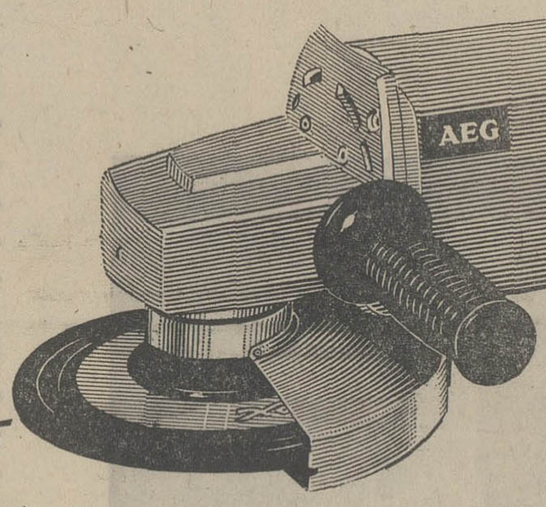
محکومین به رای صادره اعتراض کردند و پرونده به دیوانعالی کشور ارسال شد و در سال ۱۳۴۲ حکم تبرئه در دیوانعالی کشور تائید گردید و حکم غارت نقض شد و اتهام آنها تخریب تشخیص داده شد در این بین بر اثر مرور زمان دو نفر از این عده فوت کردند تا اینکه در هفته جاری ۱۶نفر باقیمانده که هر کدام بقید کفیل یا الزام و یا وثیقه آزاد بودند به اتهام غارت در شعبه ۳ دادگاه عالی جنائی تهران محاکمه شده و هر کدام به دو ماه حبس محکوم گردیدند .

ساختمان فرودگاه خاش آغازشد

زاهدان ـ عملیات احداث فرودگاه شهر خاش آغاز شد . این فرودگاه یک میلیون و هشتصد هزار متر مربع وسعت دارد و طول باند آن دو هزار متر است .

در فرودگاه خاش همچنین یک ترمینال بمساحت ۱۳۰ متر مربع احداث می شود .

ساختمان فرودگاه خاش شانزده میلیون ریال هزینه دارد که از محل اعتبارات سازمان برنامه تامین و پرداخت شده است بقرار اطلاع فرودگاه خاش تا مهر ماه سال جاری آماده بهره برداری خواهد شد .



AEG

کف‌ساب ۱۷۰۰ آ.ا.گ
بقدرت ۱۷۰۰ وات
تعداددور ۸۵۰۰ دردقیقه
وزن ۵ کیلوگرم
باسرویس مجهزویکسال‌تضمین
لوازم‌یدکی همیشه موجوداست

AEG همیشه بهترین رامیسازد

کف‌ساب آ.ا.گ
۱۷۰۰ ساخت آلمان باقدرتهای ۲۰۰۰ و ۲۳۰۰ وات

انتخاب آموزگار

وزارت کاروامور اجتماعی برای تدریس در کلاسهای‌سوادآموزی کارگران بتعدادی آموزگار که گواهینامه‌پایان دوره کلاسهای تربیت معلم کمیته پیکار با بیسوادی را داشته باشند احتیاج‌دارد داوطلبان‌جهت ثبت نام بدفتر باسواد کردن کارگران خیابان آیزنهاور ـ کاخ وزارت کار و امور اجتماعی طبقه چهارم‌مراجعه نمایند . م‌الف ۵۳۹۳

آگهی استخدام

نیروی هوائی شاهنشاهی عده‌ای مهندس کشاورزی که حداقل پنج‌سال سابقه کار درایجادفضای سبز، جنگلهای‌مصنوعی، آبیاری و تربیت نهال داشته باشند استخدام می‌نماید.

داوطلبان واجدشرایط میتوانند از تاریخ۵۲ر۴ر۲ با در دست داشتن مدارك تحصیلی ،سوابق کار، دفترچه پایان خدمت و ۲ قطعه‌عکس ۴×۳ بستاد فرماندهی نیروی هوائی شاهنشاهی(دائره غیر ارتشیان) واقع در خیابان فرح‌آبادژاله مراجعه نمایند.

م‌الف ۵۵۰۵ نیروی هوائی شاهنشاهی

اطلاعیه

سخنرانیهای علمی وفنی وزارت آبادانی ومسکن

موضوع : سخنرانی وبحث گفتگوی این هفته‌وزارت آبادانی ومسکن بشرح زیرباطلاع میرسد :

موضوع : مجموعه های شهری

سخنران: آقای فریدون آذری کارشناس دفترمعیار هاومطالعات‌ساختمانی وزارت آبادانی و مسکن ـفارغ ـ التحصیل رشته معماری از دانشگاه‌ونیزایتالیا

تاریخ‌وساعت سخنرانی : ساعت ۱۷ روز دوشنبه۴ تیرماه ۱۳۵۲

نشانی : تالار اجتماعات وزارت آبادانی‌ومسکن ـ خیابان‌ورزش پارك شهر . م‌الف۵۵۳۷

آگهی استخدام مهندسی نیروی‌هوائی شاهنشاهی

مهندسی نیروی هوائی شاهنشاهی بمنظور خدمت در تهران و شهرستان ها عده‌ای از فارغ‌التحصیلان فوق دیپلم انستیتو های تکنولوژی (رشته های معماری ـ راه و ساختمان و تاسیسات) را از طریق مصاحبه با حقوق مکفی استخدام می‌ـ نماید . اشخاصی که دارای سوابق کار در رشته های مورد نیاز باشند (بخصوص متره و برآورد) مقدم خواهند بود.

داوطلبین میتوانند همه روزه (باستثنای پنج شنبه وجمعه) از ساعت ۸ الی ۱۰ صبح جهت ثبت نام و مصاحبه با در دست داشتن مدارک تحصیلی و سوابق کار و برگ معافی یا خاتمه خدمت بدایره کارگزینی غیر نظامیان مهندسی نیروی هوائی واقع درخیابان فرح‌آباد ستاد فرماندهی‌نیروی هوائی‌شاهنشاهی مراجعه نمایند .

مهندسی نیروی هوائی شاهنشاهی

شهری پر از حرکت .
مینی سینی
بزودی در نیاوران ابتدای جاده لشکرك

از فرداصبح فقط در
سینمارادیوسیتی
یک قهرمان کمدی تازه نفس واردمیشود
همراه باسکسی ترین دختران عالم سینما که دیدن آنها دراین فیلم کمدی شما راشاد ومسرور میکند



عشق با کلفت سوئدی
زنگی
Every home should have one
باشرکت : مارتی فلدمن
جودی کرنوال ـ شلی پرمن و جولی اچ



گیشه سینما رادیوسیتی همه‌روزه برای رزرو بلیط آماده است ـ سئانسها ۱۱ر۱۵ صبح ـ ۳ر۳۰ ـ ۵ر۳۰ ـ ۷ر۳۰ ـ ۹ر۴۵ بعد از ظهر

کتاب سبز وزارت خارجه انتشار یافت

تهران امروز در ابراز حسن‌نیت خود نسبت به عراق ژست تازه‌ای گرفت و در کتاب سبز روابط خارجی مربوط به سال ۵۱ از اختصاص بحث مفصلی در باره بحران روابط ایران و عراق خودداری کرد.

معذلک گزارش مورد بحث باذکر شمه‌ای ازتحریکات عراق میگوید، ایران هیچگاه ازروش متین و معقول و اصولی خود منحرف‌نشد وبا حفظ خونسردی راه رابرای اعاده‌دوستی باعراق مسدود نکرد.

کتاب سبز روابط خارجی که امروز منتشر شد خلاصه‌ئی از گزارش جامع و محرمانه ایست‌که همه ساله درپایان سال ازتحولات روابط خارجی ایران تقدیم پیشگاه شاهنشاه میشود.

انتشار این کتاب برای چندمین سال متوالی صورت میگیرد و مطالعه آن به خواننده تصویری از تحولات روابط خارجی ایران‌می‌دهد.

کتاب سبز امسال مانند کتاب‌های گذشته حاوی مقدمه‌ای از اصول سیاست خارجی ایران و سپس تشریح مناسبات ایران‌با یک یک کشور های جهان و سرانجام نظریات ایران نسبت به مسائل مهم بین‌المللی است.

کتاب سبز از روابط خارجی در سال ۵۱ ،از توسعه روابط دوستی و حسن همجواری میان ایران و شوروی در کلیه زمینه ها باعنوان «بسیارمتنوع» یادمیکند واختصاص ده صفحه به تشریح این تحولات نمایانگر توسعه مطلوب این روابط واهمیتی که تهران برای آن قائل است به‌شمار میرود.

فصل اول‌کتاب بتشریح مناسبات ایران بادیگر کشور های همسایه، افغانستان ، پاکستان ، ترکیه و عراق اختصاص دارد که جز عراق ، گزارش از توسعه مطلوب روابط تهران به سه همسایه دیگر به‌نیکی یاد میکند.

تحریکات عراق

درمورد عراق گزارش میگوید در سال گذشته عراق همچنان به‌نقض مقررات دیپلماتیک نسبت به کارمندان دفتر حفاظت منافع‌ایران در بغداد ادامه داد.

متجاوز از۶۰هزار ماموران وافراد مسلح عراقی به‌خاک ایران تجاوز کرده و به‌سوی اتباع شاهنشاهی تیراندازی نمودند. کرارا احشام متعلق بمدامداران ایرانی درنواحی مرزی توسط عناصر عراقی بسرقت رفت . هواپیما های عراقی مکرر بمقلمرو ایران تجاوز و حتی با پرتاب بمب‌ازطرف بعضی از این هواپیما ها در فاصله ۲۰۰ متری قریه چم‌هندی واقع در نزدیکی پاسگاه مرزی «مربوط» موجب خساراتی شدند.

در سال ۵۱ جمعا ۲۷۹۳ نفر دیگر از اتباع ایران مقیم عراق از آن کشور اخراج شدند و بدین ترتیب آمار ایرانیان رانده شده‌از عراق از بدو تیرگی روابط دو کشور تاپایان سال ۵۱ به ۷۲۶۳۷ نفر بالغ گردید.

ایران و خلیج فارس

فصل دوم کتاب سبز به تشریح روابط ایران با کشور های‌ساحل جنوبی خلیج فارس اختصاص‌یافته ودر آن از روابط در حال توسعه ایران با امارات عربی متحده ـ بحرین ـ عربستان سعودی ـ عمان ـ قطر ـ کویت یاد شده است.

در مورد کویت گزارش عادی شدن روابط ایران و کویت را تایید میکند واز قدمهائی که در راه گسترش روابط دو کشور برداشته شده نام میبرد.

در سال ۵۱ موافقت‌نامه بازرگانی ایران و کویت که در اواخر سال ۴۷ پاراف شده بود از تصویب کمیسیون خارجی مجلس ملی‌کویت گذشت و در دستور کار مجلس کویت قرار گرفت و موافقتنامه ترانزیت بین ایران و کویت نیز مورد بررسی کمیسیون خارجه مجلس ملی کویت قرار گرفته است.

فصل سوم کتاب به تشریح روابط ایران باکشور های عرب خاورمیانه و شمال‌افریقا اختصاص یافته و طی آن از روابط ایران با اردن،سوریه، لبنان ، جمهوری عربی یمن ، مصر ، الجزایر ، تونس،مغرب و لیبی یاد شده است.

گزارش وزارت خارجه‌میگوید در سال ۵۱ با آنکه در روابط با سوریه تغییرات محسوسی پیدا نشد ، معذالک دولت‌سوریه تفاهم بیشتری در مورد سیاست ایران با ملل عرب‌نشان داد و این ، مقدمه ایجاد یک‌تحول مطلوب در روابط بین‌دو کشور است.

در روابط سیاسی باالجزایر بهبود محسوسی حاصل‌گردید و روابط با لیبی هم چنان سرد و بدون تحرک باقی ماند و از همین رو با پایان ماموریت‌سفیر سابق‌اکرادیته ایران‌درتریپولی، ایران سفیر جدیدی رااکرادیته پایتخت لیبی نکرد.

روابط با افریقا

کتاب سبز روابط خارجی امسال بخش عمده تری را به روابط ایران با کشور های افریقای سیاه اختصاص داده و این‌نتیجه‌توسعه روزافزون‌روابط باکشورهای این قاره‌و برقراری روابط با کشور های دیگری در این قاره است.

در مورد روابط باسودان‌که در همین سال برقرار شد کتاب فاش می‌کند که در اوائل سال گذشته بلافاصله پس‌از امضای موافقتنامه مربوط‌به پایان‌یافتن جنگ داخلی سودان ، ایران آمادگی شیر و خورشید سرخ را برای کمک به پناهندگان سودان و همکاری در امرسامان دادن آوارگان جنگ اعلام کرد.

ایران و اسرائیل

درمورد اسرائیل کتاب سبزمی‌گویددر سال ۵۱ در روش ایران نسبت به اسرائیل تغییری حاصل نگردید ، جز آنکه طی این سال، ایران تجاوز مسلحانه اسرائیل را به‌خاک لبنان‌محکوم کرد وسرنگون کردن یک هواپیمای مسافر بری لیبی را بوسیله جنگنده های اسرائیلی مورد نکوهش قرار داد.

در تشریح رویداد های روابط ایران باکشور های آسیائی توسعه روابط با جمهوری خلق چین و وبرقراری روابط با جمهوری خلق کره در گزارش وزارت خارجه‌مقام خاصی دارد . کتاب سبز میگوید مقامات دولت جمهوری خلق کره ازچند سال قبل در فرصت های مختلف به استقرار روابط سیاسی باتهران اظهار علاقه مینمودند تا سرانجام این روابط در اوائل‌سال ۵۲ برقرار گردید.

درمورد هند ،کتاب‌سبز ازادامه روابط برمبنای دوستی و حسن ـ تفاهم در جهت تشیید مبانی صلح در شبه‌قاره» یاد میکند.

ایران و اروپای غرب

فصل ششم کتاب اختصاص به تشریح روابط ایران با کشورهای اروپائی دارد که مهمترین نکته مربوط بدان اخطار ایران به بازار مشترک وادامه عدم‌توازن نامطلوب در تجارت ایران با کشور های اروپای غرب است.

در بحث در باره منحنی روابط ایران با کشور های اروپای شرق نام جمهوری دموکراتیک آلمان برای نخستین‌باردر گزارش روابط خارجی ایران آمده است.

در فصل هفتم کتاب سبز از روابط ایران با کشور های قاره امریکا یاد شده.

بررسی کتاب نشان میدهد که علیرغم توسعه روابط ، توازن نامطلوب در تجارت ایران باکشور های امریکای شمالی در سال ۵۱ همچنان ادامه داشت و کسری موازنه بازرگانی باکانادا و امریکا تقریبا به‌دوبرابر سال ۵۰ رسید.

کسری موازنه بازرگانی ایران با کانادا ،از یک میلیون و ۸۵۴ ، هزار دلار ،در شش ماهه اول‌سال ۵۰ به ۳٫۷۱۴٫۰۰۰ دلار بالغ گردید.

به‌همین ترتیب کسری موازنه تجارت ایران با امریکا که درشش ماهه‌اول سال۵۰ـ۱۱۲٫۶۵۰٫۰۰۰ بود درششماهه اول سال ۵۱ به ۲۰۶٫۳۵۱٫۰۰۰ بالغ گردید.

سال آرام

کتاب سبز روابط خارجی سال ۵۱ را سالی که «روی هم رفته جهان روبه‌آرامش بود» ، تلقی میکند و می‌گوید اکثراقدامات‌مهمی که در ایجاد صلح و آرامش‌موثر واقع گردید خارج از سازمان ملل متحد و حتی بدون دخالت آن انجام گرفت.

کتاب میگوید در سال ۵۱ نقش کشور های متوسط و کوچک خصوصا کشور های آسیا ،افریقا وامریکای لاتین در سازمان ملل افزون شد بطوریکه هیچیک ازدوا برقدرت بدون پشتیبانی‌این‌دسته‌از کشور ها نمی‌توانند در داخل سازمان ملل کاری از پیش‌ببرند.

ایران و بازار مشترک

درمورد روابط ایران با بازار مشترک کتاب سبز می‌گوید دراثر اعطای امتیازات گمرکی به سایر کشور ها و برقراری سیستم امتیازات تعرفه های ترجیحی عمومی، موافقتنامه بازرگانی ایران بابازار مشترک اهمیت خود رااز دست داده است و باوضع فعلی نمیتواند در توسعه بازرگانی ایران و بازار مشترک اروپا نقش‌موثری داشته باشد.

کتاب سبزمی‌گوید کسری‌موازنه بازرگانی ایران با بازار مشترک همچنان روبه‌افزایش است و این کسری موازنه در نه ماهه اول سال ۵۱ بدون احتساب سهم انگلیس به ۵۲۰ میلیون دلاربالغ گردید . بایپوستن انگلیس به‌بازار مشترک ، چون این کشور باید از تعرفه های‌محدود بازاراستفاده نماید، صادرات ایران به‌این‌کشور نیز دچار محدودیت خواهد شد . کسری موازنه بازرگانی ایران با انگلیس در ششماهه اول سال ۵۱ بالغ بر ۱۴۶ میلیون دلار بود.

دیدار صنعت نفت با پرسپولیس در تهران

تیم فوتبال صنعت نفت آبادان که از سوی فدراسیون فوتبال‌ایران‌به عنوان یکی از دو تیم خوزستانی‌در لیگ سراسری ایران پذیرفته شده است، بعد از ظهر امروزدر یک دیدار دوستانه در برابر تیم فوتبال پرسپولیس قرار میگیرد.

این نخستین دیدار تیم صنعت نفت آبادانست که قبل از آغاز مسابقات لیگ سراسری ایران میتواند چهره این تیم ناشناخته‌را تاحدی روشن سازد . صنعت نفت در نخستین دیدارازسری مسابقات لیگ سراسری روز هشتم تیر ماه در آبادان با تیم برق تهران روبرو میشود.

دومین دیدار صنعت نفت‌آبادان، روز جمعه باتیم‌فوتبال شهباز‌تهران انجام میشود.شهباز که میزبان‌این تیم در تهران‌است خود نیز از تیم های تازه تشکیل یافته است زیرا این تیم با نام جدید شهباز همان تیم شاهین سابق است که ۵ سال پیش پروانه آن لغو شد و چهره جدیدآن‌ناشناخته است. بهرصورت دو دیدار امروز و جمعه محکی برای شناسائی‌تیم‌صنعت نفت‌آبادان خواهد بود.

در کنکور سراسری ۲۶ هزار دختر و زن شرکت‌دارند

فیروز مجللی

امروز اعلام شد که ۲۸٫۵ درصد از شرکت کنندگان کنکور سراسری دانشگاه هاو مدارس عالی دولتی زن و یا دختر هستند.

طبق آماری که امروزمرکز آزمون‌شناسی در اختیار ما گذارد از۹۱۴۸۳ شرکت کننده کنکور سراسری ۲۶ هزار و ۱۷۶ نفرشان دختر و ۶۵ هزارو ۳۰۷ نفر بقیه پسر هستند. ۱۷۷۶۶ نفر از دختران درحوزه های تهران‌و بقیه درشهرستانها امتحان میدهند.

زبان

طبق همین آمار ۹۰۶۳۹نفر زبان امتحانی خود را انگلیسی ۶۷۱نفر فرانسه ۱۱۵نفر آلمانی و ۵۸ نفر روسی تعیین کرده‌اند، بزرگترین رقم گروه‌شرکت کننده مربوط به دیپلمه های طبیعی است که ۵۱۶۵۹نفرند از این عده ۳۱۳۲۳ نفرشان‌روز اول در تهران امتحان میدهند و این رقم در تهران نیزبیسابقه است.

گروه ریاضی ۳۱۷۵۵ نفر و گروه ادبی ۸۰۶۹ نفرند که‌به ۲۲۲۳۹ نفر از ریاضی‌ها و ۴۵۱۲ نفر از ادبی‌ها روز دوم کنکور درتهران امتحان‌خواهند داد به این‌ترتیب تهران در روز کنکور نیز ۲۶۷۵۱ نفرشرکت کننده دارد.

جلسه هیئت اجرائی

با پایان یافتن امتحانات دانشگاه ها در تهران و شهرستانها ، روسای حوزه های امتحانی سرگرم آماده کردن سالن ها و تعیین مراقبین و آماده‌کردن آنهابرای برگزاری کنکور بزرگ دانشگاه ها و مدارس عالی‌می باشند.

بعدازظهر شنبه آینده جلسه هیئت اجرائی و نمایندگان تام‌الاختیار آزمون‌شناسی در حوزه های امتحانی تهران و شهرستان‌ها به ریاست دکتر کاردان تشکیل میشود و کار های جاری مورد بررسی قرار می‌گیرد و نمایندگان مشکلات خود را مطرح میکنند تا برای رفع آن اقدام گردد.

تاریخ یك کنکور از کنکور های متعدد مدارس عالی غیر دولتی نیزازطرف آزمون‌شناسی تعیین شد مدرسه‌عالی ریاضیات و مدیریت اقتصادی کرج‌جمعه دوم شهریورماه کنکور خود را در دانشگاه صنعتی آریامهر برگزار میکند و سیصددانشجو از بین دیپلمه های ریاضی و طبیعی برای دو رشته مدیریت اقتصادی و ریاضیات کاربردی انتخاب میکنند.

خواست‌ها و مشکلات کارمندان دولت

★ **اتحادیه مستقل کارمندان و کارکنان دولت در کنار حزب ایرانیان فعالیت‌خواهد کرد**

عصر دیروز رئیس و اعضای هیئت‌مدیره‌جدید اتحادیه‌مستقل کارمندان‌وکارکنان دولت‌انتخاب شدند ودر جلسه‌ای که درمحل حزب ایرانیان‌ترتیب یافت علی اصغروزیری‌دبیرکل‌اتحادیه‌وتنی نمایندگان کارکنان و کارمندان آموزش و پرورش ، دخانیات شهرداری، شرکت واحد اتوبوسرانی طی سخنانی مشکلات و مسائل اجتماعی و اداری کارمندان دولت را تشریح کردند و طی قطعنامه‌ای از دولت خواستار شدند که نسبت بر آوردن خواستهای آنان اقدام کند . در قطعنامه مذکور ضمن ستایش‌از توجهات شاهنشاه آریامهر نسبت برفاه حال کارمندان دولت شرکت کنندگان خواستار اجرای‌موارد زیر شدند :

● رفع تبعیض در مورد اصلاحیه ماده۵ قانون‌استخدام و تعمیم کامل آن .

● حذف تبصره مربوط به اختیارات مسئولین در انفصال خدمت کارمندان در قانون استخدام کشوری .

● پادار کردن ۲۵ درصدی که از مزایای کارمندان حذف شده است .

● احتساب سنوات خدمت منقطع کارمندان

● تامین‌مسکن برای‌کارمندان حائز شرایط

● ایجاد بانک رفاه‌کارمندان و ارتقاء بموقع آنان .

درخاتمه این قطعنامه‌یادآوری شدکه‌اتحادیه مذکوراز این‌پس در کنارحزب ایرانیان به‌فعالیتها و کوششهای خود ادامه‌خواهد داد.

افتتاح اردوی تابستانی دانشجویان

بعد از ظهر دیروزطی‌مراسمی فعالیت اولین دوره اردوی تابستانی امسال دانشجویان دانشگاهها ومدارس عالی‌کشور در بابلسر آغاز شد .

مراسم افتتاح این اردو با حضور آقای رحمت حقدان معاون امور دانشجویان وزارت علوم و آموزش عالی برگزار شد . سرپرست اردو در این مراسم ضمن سخنانی هدف از تشکیل اردو را تشریح کرد و سپس دانشجویان از قسمتهای مختلف‌این اردوگاه بازدیدکردند ودرپایان معاون اموردانشجوئی وزارت علوم در یک مصاحبه مطبوعاتی و رادیو تلویزیونی شرکت کرد و خصوصیات و همچنین هدف از تشکیل این اردو را تشریح کرد.

وی‌گفت هدف ما آشناساختن دانشجویان دانشگاهها و موسسات آموزش عالی کشور با یکدیگر و شرکت‌دانشجویان در برنامه گفت و شنود با استاد وهمچنین شرکت‌آنان‌در برنامه های اجتماعی و آشنائی با زندگی اردوئی است . همچنین در این اردو سعی خواهد شد که با ترتیب‌کلاسهائی مبانی‌ملی و میهنی‌دانشجویان تقویت‌شود و در جوار برنامه های تفریحی اردوگاه‌کلاسهای هنری، نقاشی، کاردستی‌وموسیقی دایر خواهد بود . این اردو تا پایان‌شهریور ماه در ۱۲ دوره‌از دانشجویان پذیرائی خواهد کرد و در هر دوره ۱۱۰۰ نفر دانشجو شرکت خواهند کرد.

با انعقاد قرارداد اخذ وام از شرکت مالی بین‌المللی

سهام کارخانجات ایران ناسیونال قابل پذیرش در بورسهای جهانی شد

محمود خیامی مدیر عامل کارخانجات‌صنعتی‌ایران‌ناسیونال و شریف حسن رئیس قسمت سرمایه گذاری شرکت مالی بین‌المللی بعداز ظهر دیروز قراردادی رادرمحل‌بانک توسعه صنعتی و معدنی ایران امضاء کردند که بموجب آن صنعت اتومبیل سازی ایران یک گام غرورانگیز بسوی توسعه وترقی در سطح جهانی برداشت و به این واحد صنعتی امکان داده شد سهام خود را بعنوان‌یکی‌از معتبرترین‌وعظیم ترین‌کارخانجات اتومبیل سازی جهان در بورس های کشور های بزرگ عرضه دارد.

تولید ۱۵۰ هزار اتومبیل

قرارداد مذکور که درمحافل اقتصادی با اهمیت فراوان تلقی شد کارخانجات صنعتی ایران ناسیونال را یاری خواهد کرد که سالیانه ۱۵۰ هزار دستگاه اتومبیل تولید کند و موتور و قسمت‌های متحرکه‌دیگر اتومبیل مانند گیربوکس ، دیفرانسیال نیز ، در کارخانجات ایران ـ ناسیونال ساخته شود.

قرارداد دریافت‌یازده میلیون دلار وام‌ازشرکت مالی‌بین‌المللی که یکی از موسسات وابسته به بانک جهانی میباشد و باحضور آقای ابوالقاسم خردجو مدیر عامل بانک توسعه و صنعتی و معدنی ایران که نقش توصیه کننده و ارائه دهنده طرح را بعهده‌داشته‌است، امضاء شد.

اعتبار بین‌المللی

پس‌از امضاء قرارداد آقای شریف حسن‌رئیس قسمت‌سرمایه گذاری شرکت مالی بین‌المللی در حوزه آسیاوآفریقا بسئوالات خبرنگاران پاسخ گفت و ضمن آن یادآور شد : این چهارمین قراردادیست که‌بین شرکت‌مالی بین‌المللی و یک‌کارخانه اتومبیل سازی جهانی منعقد میشود و تاکنون‌کارخانجات اتومبیل‌سازی اسپانیا ، یوگسلاوی و برزیل‌از وام و سرمایه‌گذاری ما استفاده کرده‌اند.

آقای شریف حسن‌ادامه داد که اهمیت پرداخت وام ازطرف شرکت مالی بین‌المللی تنها از نظر ارزش مالی مطرح نیست ، بلکه آنچه درصدرقرار دارد، اعتبار جهانی شرکت است . زیرا درشرکت مالی بین المللی بیش‌از یکصددولت‌جهانی‌عضویت دارند و پرداخت وام از طرف شرکت در حقیقت یک اعتبار بین‌المللی‌برای‌وام گیرنده‌محسوب میشود.

رئیس قسمت سرمایه گذاری در حوزه آسیاو آفریقا که ملیت مصری دارد ، به اظهارات‌خود چنین افزود: که اکنون‌شرایطی فراهم شده است که در صورت تمایل‌مدیران کارخانجات‌اتومبیل سازی ایران‌ناسیونال این واحد صنعتی میتواند سهام خود را دربورس‌های‌معتبر جهان عرضه کند.

پیشرفت های شگرف

شریف حسن در مورد‌مطالعات مربوطه به طرح کارخانجات ایران‌ناسیونال تاکیدکرد که این مطالعات‌مدت‌زیادی بطول‌انجامید و متخصصان و کارشناسان زیادی از شرکت مالی بین‌المللی به تهران آمدند و دقیقا نکات مختلف طرح را مورد بررسی قرار دادند.

وی صریحا اذعان کرد که چنین سرعت و پیشرفتی رادر هیچیک از کارخانجات‌اتومبیل سازی جهان‌مشاهده نکرده‌است و در حقیقت این رشد سریع نموداری از پیشرفت های‌شگرف و شگوفا طی سال های اخیر است.

روابط انسانی

شریف حسن در پاسخ سئوالی که از طرف یکی از خبرنگاران مطرح شد، گفت: یکی ازمسائل مهم که مدیران شرکت مالی بین‌المللی را سخت تحت تاثیر قرار داده است روابط انسانی مدیر کارخانجات صنعتی ایران ناسیونال با کارکنان آنست.

وی گفت ، باید اقرار کنم که نظیر روابطی که بین محمود خیامی وکارکنان‌ایران ناسیونال وجود دارد ، در هیچیک از کارخانه های‌مشابه جهان دیده نمی شود . مسئله دیگر که سخت مقامات شرکت را تحت تاثیر قرارداد ، تکنیک بیشرفته ومدیریت سطح‌بالای کارخانجات ایران ناسیونال‌است که بخوبی نشان دهنده طرز تفکر مدیران این واحد صنعتی است . از طرف دیگر ما دراین واحدعظیم که یکبار ، بازدید من از آن بیش‌از سه ساعت طول کشید ، باین نکته مهم برخورد کردیم که صاحبان کارخانه‌فقط‌به برکردن جیب خودنمی‌اندیشندبلکه آنچه برایشان اهمیت دارد ، توسعه صنعت کشور و پیشرفت صنعت اتومبیل سازی در ایران است.

شریف حسن آنگاه مسئله مهمی را پیش کشید و گفت: در جریان و بازدید ها تمام نکات مثبت‌بود و به نفع کارخانجات ایران ، مگرآنکه این واحد صنعتی متعلق به دو برادر بود ، بعبارت دیگر سهام جنبه خصوصی و محدوداشت. اما دیری نپائید که این مشکل با اراده شاهنشاه بزرگ شما در سطح مملکت حل شد و این واحد صنعتی نیز مانند دیگر واحد های بزرگ سهامشان در اختیار مردم قرار گرفت و باصطلاح فنی ، سهام آن عام شد.

توسعه صنعتی

پس از اظهارات شریف حسن، خبرنگاران سئوالاتی را ازآقای ابوالقاسم خردجو مطرح کردند. وی بسئوال یکی از خبرنگاران در مورد نقش بانك توسعه در مورد انعقاد قراردادامروزتوضیح داد : اصولا بانك توسعه‌هدف اساسی خود را معطوف‌به‌توسعه صنعتی کشور کرده است ودر این زمینه به هر طرح صنعتی صحیح واقتصادی درسطح کشور کمك می کند . ولی هرگاه که این طرحها از قدرت و ظرفیت اعتبارات بانك ، خارج باشد ، ما طرح‌را به موسسات مالی و وام دهنده جهان معرفی می ـ کنیم. در مورد طرح توسعه ساخت قطعات اتومبیل پیکان نیز ما چنین کردیم وخوشبختانه وضع این واحد صنعتی وارزش طرح موجب شد که مدیران شرکت مالی بین‌المللی آن را مورد تصویب قرار دهند.

افزایش ظرفیت

آقای خردجو گفت بانك‌توسعه صنعتی تاکنون ۱۸ میلیون دلار وام برای اجرای طرح موتور ـ سازی ایران ناسیونال پرداخته است . طرح فعلی باسرمایه ـ گذاری یکصد میلیون دلار کارخانجات ایران ناسیونال را برای ساخت ۱۵۰ هزاردستگاه اتومبیل با موتورگیربوکس دیفرانسیال و قسمت های مهم دیگر مجهز می کند ، ولی از آنجا که کار توسعه بهمین جا خاتمه نمی یابد و ظرفیت تولید ظرف سال های آتی به ۳۰۰ هزار دستگاه اتومبیل در سال خواهد رسید . لذا کارخانجات ایران ناسیونال به وام های دیگر نیزنیازمند استکه مسلما اعتقاد قرارداد امروزکه‌نمایانگر اعتبار جهانی این واحد می ـ باشد ، آنرا تسهیل خواهد کرد .

آقای خردجو در مورد اهمیت پرداخت این وام توضیحات بیشتری داد و گفت : موسسات بین‌المللی برای پرداخت وام به کیفیت طرح و نحوه اجرای آن وسلامت و خوبی کالای تولید شده در سطح جهانی توجه دارند و طبیعتا تصویب طرح ایران ناسیونال از طرف شرکت مالی بین‌المللی نوعی تضمین و تائید طرح‌می باشد.

در این موقع سئوالات خبرنگاران از آقای محمود خیامی مدیر عامل کارخانجات صنعتی ایران ناسیونال مطرح شد ، وی در مورد خصوصیات وام گفت : بازپرداخت وام۱۱ میلیون دلاری شرکت‌مالی‌بین ـ المللی دهساله است و بهره‌آن عادلانه می باشد.

این وام به دلار آزاد پرداخت می شود و لذا قابل تبدیل به ارز های مختلف و مورد نیاز ایران ناسیونال می باشد.

ساخت سه تیپ موتور

آقای خیامی در مورد ساخت موتور اتومبیل توضیحاتی به خبرنگاران داد و یادآور شد که کارخانجات ایران ناسیونال به ساخت سه تیپ موتور با قدرت های مختلف و اندازه‌های ۱۴۰۰و ۱۸۰۰ سانتی متر مکعب تولید خواهد کرد و علاوه بر آن گیربوکس و دیفرانسیل و انواع قطعات متحرکه را خواهد ساخت.

برای اجرای این قسمت‌ازطرح جمعا به ۱۰۰ میلیون دلار سرمایه‌گذاری احتیاج است. نصب ماشین آلات ساخت موتور هم‌اکنون خاتمه یافته است وساخت موتور اتومبیل بزودی آغاز می شود.

آقای خیامی افزود : برای ساخت برخی قسمت های‌دیگر از قطعات اتومبیل طرحهائی با مشارکت بانك توسعه تهیه شده که هم اکنون در وزارت اقتصاد تحت بررسی می باشد یکی از این‌طرحها‌که برای ساخت رینك و پیستون است، با همکاری کارخانه معروف «ماهله» آلمان اجرا خواهد شد.

تولیدکار برای۲۰هزار نفر

یکی از خبرنگاران در مورد تعداد کارکنان کارخانجات ایران ناسیونال پس از اجرای کامل طرحهاسئوال کرد وی گفت : در حال حاضر ۵۴۰۰ نفر کارگروکارمنددرکارخانجات ایران ناسیونال مشغول کار میباشند و این تعداد تا سال ۱۹۷۸ به ۲۰ هزارنفر خواهد رسید.

البته باید باین نکته توجه داشت که در مقابل هر نفر نیروی انسانی که در کارخانه مستقیما بکار میپردازد سه‌نفر در خارج از کارخانه‌به‌اشتغال خواهند پرداخت و این افراد در کار های جنبی کارخواهند کرد.

در مورد تربیت نیروی انسانی مورد نیاز کارخانجات ایران ناسیونال مدیر عامل‌کارخانجات مذکور گفت :مدرسه حرفه‌ای ایران ناسیونال احتیاجات مارا در سطح کارگران ورزیده‌تامین میکند و علاوه بر آن بموجب قراردادهائی که با کارخانه های کرایسلر و مرسدس بنز داریم هر سال تعدادی‌کارآموز به‌آلمان‌وانگلستان اعزام‌میداریم و خوشبختانه باید بگویم با استعدادیکه در کارگر ایرانی وجود دارد ، هیچگونه مشکل نیروی انسانی برای مراحل توسعه وجود ندارد.

صادرات

آقای خیامی در پایان ضمن تقدیم بهترین سپاس خود به رهبر عالیقدر ملت ایران که تدابیر اندیشمندانه معظمله موجبات‌پیشرفت سریع‌اقتصادی و صنعتی را فراهم ساخته‌است گفت : قسمت قابل توجهی از تولیدات ایران ناسیونال‌درآینده بخارج‌صادر خواهد شدچنانچه هم‌اکنون ۴۰ درصد از تولیدات اتوبوس ایران ناسیونال‌بخارج صادر میشود.

در جریان امضاء قرارداد ، آقایان دکتر خسرو ملاح‌معاون اقتصادی مدیر عامل و دکتر ابوالبشر فرمانفرمائیان مشاور حقوقی وابراهیم منشای ،رئیس سازمان مالی ایران ناسیونال و «دیماس» مشاور حقوقی شرکت مالی بین‌المللی‌نیزحضور داشتند.

آب انبارهای تهران پر میشود

دهها آب‌انبار در محلات قدیمی و نقاط مختلف تهران‌پرخواهد شد و آب انبار های منازل‌باید از بین برود.

سازمان مرکزی نظام پزشکی ایران طی نامه‌ای به وزارت بهداری توصیه کرد که چون وجود آب انبارها در محلات قدیمی و بعضی از منازل‌تهران عامل خطرناکی در تمام فصول بخصوص فصل تابستان برای کودکان بشمار میرود و هر ساله موجب بروزحوادث‌ناگوار و اشاعه بیماری های مختلف میگردد از بین بردن آنهانهایت ضرورت رادارد.

از سوی دیگر چون شبکه‌آب تصفیه‌شده و لوله کشی‌پایتخت امروزه مصرف آب خانواده‌ها و ساکنین شهر را ازهرجهت تامین میکند وجود این‌انبارها ضرورت ندارد‌وانهدام وتخریب آنها نه تنها زیانی متوجه اهالی نمیکند ، بلکه از نظر بهداشتی و حفظ جان‌کودکان کاملا لازم بنظر می‌آید.

یک مقام نظام پزشکی دراین مورد گفت :

با توجه به مسائل یاد شده نظام پزشکی از مراجع مسئول خواستار شد تا برای از بین بردن این قبیل مراکز متروک و غیر بهداشتی اقدام نماید و ضمنا به‌عموم مردم‌نیزهشدارداد که متوجه خطرات اینگونه‌اماکن باشند.

یک مقام‌وزارت بهداری امروز در این مورداظهار داشت ، وزارت بهداری از مدت ها پیش‌متوجه خطرات آب‌انبارها از نظر بهداشتی شده است و طی‌نامه‌ای از شهرداری تهران درخواست کرده بود که نسبت به پر کردن و از بین بردن‌آنها اقدام کنند.

همین مقام افزود خطر آب انبارها‌فقط‌مسئله‌غرق‌شدن‌افراد درآن نیست ، بلکه باید توجه داشت‌که‌رسوبات‌این آب‌انبارها پس ازمدتی در اثر فعل و انفعالات شیمیائی تبدیل به گاز های سمی چون گاز متان و انیدریدسولفور میشود.

خفگی

یک مقام پزشکی توضیح داد در چندین مورد از حوادث‌منجر به‌مرگ‌درآب انبارهاکارشناسان متوجه شده‌اند که عامل آن غرق شدن نبوده بلکه افرادی که در آب انبار های کم عمق افتاده‌اندبا برای نجات‌دیگران به آب انبار رفته‌اند ، بعلت وجود گاز های سمی بوده است.

اطلاعیه انجمن فارغ‌التحصیلان آبادان

جناب آقای دکتر رضا فلاح شنبه ۲ تیر ماه ساعت ۸ بعدازظهر درجلسه شام انجمن هتل کنتیناتال در بحث آزاد درباره قرارداد جدید ایران با شرکت های عضو کنسرسیوم نفت شرکت خواهند نمود برای رزرو دریافت کارت ورودی باتلفن‌های ۸۵۰۲۰۰ و ۸۴۶۰۳۶ تماس حاصل نمایند.

تبریکات

جناب سرهنگ اسماعیل نداف

ترفیع شایسته سرهنگ گرامی‌راازصمیم قلب تبریك عرض نموده موفقیت جنابعالی‌رادرراه‌خدمت‌به‌خاکپای شاهنشاه آریامهر ومیهن‌عزیز ازخداوند بزرگ مسئلت داریم.

احمدشاهی . حبیبیان . احمدی . سمیعی‌راد . صاحب‌جمعی . برق. هاشمی‌نسب . اخلاقی . زرانی

تیمسار معظم سپهبد حجت ریاست سازمان تربیت‌بدنی ایران

انتصاب آقای هرمز چارانی را بسمت رئیس تربیت بدنی قوچان تبریک عرض می‌نمائیم.

رفعتی.کمالی. طوسی. تحویلداری. ساسانی. عباسی. ناصری. چارانی . لاجوردی.

آ ـ ۱۹۸۵۴

جون دوره انجمن محلی خیابان رباط کریم اصلی و فرعی پایان یافته از ساکنین محترم‌خواهشمندم روز جمعه هشتم تیرساعت ۸الی ۱۱ صبح جهت تجدید انتخابات در مسجد جعفری حضور بهمرسانند.

رئیس انجمن حسن‌جمالی

سایه روشن
شایسته‌ترین مصنوعات
فرشینی ساختمانی در ایران
خیابان کوشک‌میرساختمان سایه روشن
تلفن: ۹-۸۴۰۰۰۶

خبرهای تلفنی شهرستانها

منکر انجمن‌و شهرداری!

تبریز ـ در جلسه دیروز انجمن شهر تبریز، رادمردان یکی از اعضای انجمن‌ازطرز سازمان آب و شرکت واحد اتوبوسرانی تبریز بشدت انتقاد کرد ویادآور شد که از اول سال تاکنون این دو سازمان کوچکترین گزارشی از کارهای خود به‌شهرداری نداده‌اند و اصلا منکرانجمن شهر و شهرداری هستند!

آقای عماد نایب رئیس‌انجمن در این جلسه اظهارداشت : اگر قصد خدمت به تبریز و مردم تبریز دارید، بهترین و بزرگترین خدمت اینست که «در»های قسمت نوسازی و برزن‌های‌شهرداری رابه‌بندید و شهردار در پاسخ گفت : اگر چند تکنیسین خوب پیدا کنم بکلی کادر نوسازی را عوض خواهم کرد اما چه‌کنم که پیدا نمی‌شود!

ایجادمدارس راهنمایی شبانه

قم ـ در جلسه شورای آموزش و پرورش منطقه‌ای قم، پیشنهاد شد همانطورکه دبیرستان‌های شبانه درسطح کشور دایر شده است ، مدارس راهنمایی تحصیلی شبانه نیز در سطح کشور بوجود آید.

در پایان جلسه ، پس از تصویب بودجه سال ۵۲ آموزش و پرورش قم،شورا موافقت کرد در دبیرستان های قم رشته‌های خانه‌داری و منشیگری دایر شود.

نوزاد سه‌روزه عمل جراحی شد

شیراز ـ طی‌یک عمل‌جراحی نوزاد سه روزه‌ای که مری وی نقص مادرزادی داشت بوسیله جراحان‌بخش جراحی دانشگاه پهلوی شیراز تحت عمل جراحی قرار گرفت. این کودک ۲ کیلو و ۳۱۰ گرم وزن دارد و پس ازعمل‌اکنون سلامت خود را بازیافته‌است انجام این‌عمل‌جراحی درشیراز بی‌سابقه بوده و قبلا بیمارانی که این وضع را داشتند می مردند.

مدیر جدید کاخ جوانان

رضائیه ـ دیروز آقای عباس اخباری سرپرست‌شعب کاخ‌های جوانان کشور ،وارد رضائیه شد و آقای یحیی نخجوانی معاون اداره کل فرهنگ وهنر آذربایجان‌غربی را به مدیریت کاخ جوانان رضائیه و آقای محمدکسرائی آذر را بسمت معاون کاخ جوانان این شهرتعیین کرد. مدیر ومعاون جدید کاخ جوانان ، به حضوراستاندار آذربایجان غربی ، معرفی شدند.

کرم ساقه‌خوار در مزارع برنج

رودسر ـ در مناطق‌کمیجان و چابکسر از توابع رودسر کرم ساقه‌خوارکمیکی‌از انواع آفت برنج است دیده شد.

برای جلوگیری از این‌آفت باید اقدام لازم صورت گیرد. نمایندگان انجمن شهرستان رودسر ضمن‌عنوان این‌مطلب در جلسه دیروز انجمن شهرستان رودسراز مسئولان کشاورزی منطقه خواستندکه هرچه زودتر تا قبل از شیوع آفت ساقه‌خوارنسبت‌به مبارزه با آفت مذکور اقدام کنند.

مست کرد و خود را به دار زد!

همدان ـ مراد علی نجفی ۳۰ ساله تا نیمه‌شب دیشب مشروب خورد و به گارگاه قالی بافی‌خود رفت‌وباطناب خود را از «دار» قالی حلق آویز کرد!

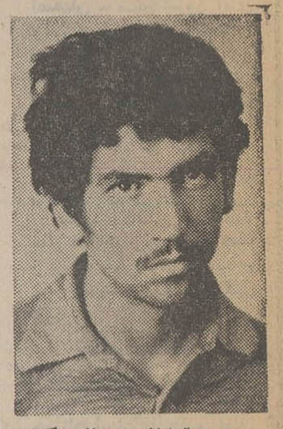
همسرش صبح امروز جنازه سیاه شده مرادعلی رادر کارگاه مشاهده کرد و جریان رابمقامات‌انتظامی شهر اطلاع داد . هنوز علت خودکشی مرا

خواننده عزیز ! با هر ماجرا و حادثه‌جالبی برخورد میکنید
لطفا بلافاصله با این تلفن مارادر جریان بگذارید

تلفن سرویس حوادث

۳۱۱۲۱۲

درمرودشت آدم کشت، در تهران بدام افتاد



جمشید ترکزاد ، جوانی که در مرودشت آدم کشت در تهران بدام افتاد

جوانی که متهم‌است درمرودشت شیراز دست‌به جنایت‌زده‌ومردی بنام ضیاء همایون را به قتل رسانده در تهران دستگیر شد وباپرونده متشکله از طریق مامورین انتظامی به دادسرای تهران فرستاده شد .

چند روز قبل جوانی بنام سلیمان پسر ۱۸ ساله ضیاء همایون «مقتول» که در یك شرکت خصوصی در شیراز کار می‌کند برای دیدن پدرخود به مرودشت شیراز رفت اما زمانی که در خانه را بصدا در آورد کسی درخانه را بروی‌او بازنکرد واو که با پدرخودقرارقبلی‌داشت وقتی متوجه شد کسی‌برای‌اودر بازنمی کند نگران شد ازاینرو به ژاندارمری محل مراجعه کرد وماجرا را به‌مامورین‌ژاندارمری اطلاع داد . مامورین موقعی که وارد خانه ضیاء شدند خبری از او نبود تا اینکه باجسد اودر گوشه‌خانه‌اش روبروشدندجسد ضیاء که بوسیله دستمالی‌خفه شده‌بود در یك پتو پیچیده‌شده بود اما از قاتل یا قاتلین اثری نبود .در بازرسی‌مامورین‌ازخانه ضیاء معلوم شد که تلویزیون، دفترچه پس‌انداز و چند فقره اثاثیه خانه به سرقت رفته‌است.

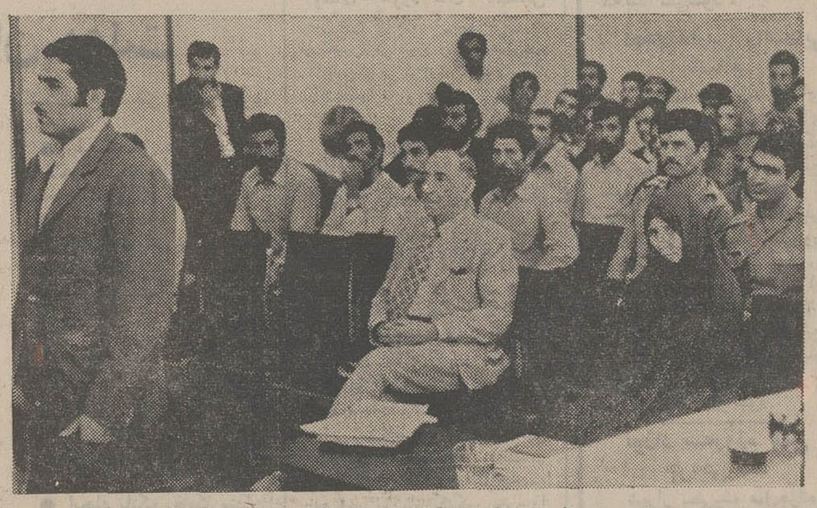
ازاینرومامورین یقین پیدا کردند که قتل به‌خاطر سرقت بوده‌است در تحقیقات مامورین جوانی بنام جمشید ترکزاددر مظان‌اتهام قرار گرفت از اینرو موقعی‌که مامورین ژاندارمری بدرخانه‌پدرجمشیدمراجعه کردند پدر جمشید به مامورین گفت پسرم یك تلویزیون خریده و آنرا به شیراز برده‌است. بااین حرف مامورین ژاندارمری‌ردپای جمشیدرا گرفتند وبه شیراز رفتند در شیراز بعداز جستجوی زیاد معلوم شد جمشید به خانه پسرخاله‌اش محمدحسین‌نیك‌آئین درشیراز رفته است‌درمراجعه مامورین‌به آنجا اثاثیه‌مسروقه کشف‌شد اماازجمشید خبری نبود در ضمن محمد نیك‌آئین‌به مامورین اظهار داشت که تمام این‌اثاثیه را پسرخاله‌ام جمشید بامانت نزد من گذاشته است . از آن لحظه‌مامورین‌درجستجوی قاتل جوان بودند تا اینکه صبح دیروز جوانی بنام مصطفی که‌از بستگان‌جمشید بود به کلانتری یازده تهران مراجعه کرد و اظهارداشت جمشید ترکزاد به خانه من آمده‌است مامورین بلافاصله جمشید را دستگیر و با تشکیل پرونده بدادسرای تهران فرستادند .



مقتول

سلیمان پسر همایون نیز همراه من‌بوده وگاهی نیز حرفهایش را عوض می‌کرد . او اظهار می کرد من‌درحدود دوماه هم در بیمارستان روانی بستری بودم‌از قرار معلوم اختلافاتی بین این خانواده بوده و قراراست‌بزودی جمشید ترکزاد به‌شیرازفرستاده شود .

آقای علی‌زاده بازپرس‌شعبه۳۱ دادسرای تهران‌بادادستان‌شیراز تلفنی‌تماس گرفت و دادستان شیرازاظهارداشت که جمشید متهم‌به قتل است جمشید در بازپرسی‌اظهارکرد روز حادثه



متهم در شعبه یك دادگاه عالی جنائی محاکمه میشود

خواستگار دختر ،دست بقتل زد !

روز گذشته محاکمه محمدزند کریم خانی ۲۰ ساله متهم بقتل ولی‌الله دهقان در شعبه یک دادگاه عالی جنائی تهران آغاز شد .

محمد متهم است که در تاریخ ۵ شهریور ماه سال ۱۳۵۰ با چاقو ولی‌الله دهقان را درشهر ری بقتل رسانده است .

شرح ماجرا

محمد دختر ولی‌الله را خواستگاری میکند و پس از جلب موافقت اقوام عروس‌قرار میگذارند که آنها با یکدیگر ازدواج نمایند ، ولی‌الله باقرآن استخاره میکند ، و بدمی‌آید . در نتیجه با ازدواج دخترش‌و محمد مخالفت میکند ، محمد نیز پس از مشاجره با وی او را با چاقو مجروح مینماید که این حادثه منجر بفوت‌ولی‌الله میشود .

پس از این واقعه محمد به اتهام قتل بازداشت شده‌و برای تعیین تکلیف تحویل دادگاه جنائی داده میشود .

روز گذشته این محاکمه در شعبه یک دادگاه عالی جنائی تهران آغاز شد و دنباله آن به امروز موکول گردید .

بجرم حمل حشیش‌وورود غیر قانونی بخاك ایران

جوان‌فرانسوی به‌شش‌ماه زندان محکوم شد

متهم در ایام محبس به‌ادامه‌تحصیل پرداخته و در حضور نماینده سفارت فرانسه باموفقیت امتحان داده است



متهم فرانسوی

«اولیویه پاتریک اودران» محصل ۲۰ ساله فرانسوی به اتهام ورود غیر قانونی ازمرز ایران- پاکستان‌و همراه داشتن ۱۰۱ گرم حشیش درشعبه ۳ دادگاه عالی جنائی تهران که برپاست آقای رضا امیرکلالی روز گذشته تشکیل شده بود ، محاکمه شد و به ٦ ماه حبس تادیبی وپرداخت‌ه هزارو۵۰۰ تومان جریمه نقدی بااحتساب مدت بازداشت قبلی محکوم گردید.

جریان واقعه

اولیویه چندی‌قبل در تهران به‌اتهام همراه داشتن حشیش توسط ماموران انتظامی بازداشت گردیدو پس ازانجام تحقیقات‌مقدماتی با صدورقرار بازداشت از طرف بازپرس دادسرای تهران زندانی شد ، وبا صدور کیفرخواست برای تعیین تکلیف تحویل دادگاه جنائی داده شد .

اولیویه‌پاتریک اودران‌روز گذشته با مترجم رسمی وزارت دادگستری در دادگاه جنائی حضور یافت‌واظهار داشت من هنگام ورود به مرز ایران خواب‌آلود بودم و چون پاسپورت دوستم‌در جیبم بود، ماموران‌فکر کردندمن‌میخواهم بدون گذرنامه واردشوم در حالیکه من پاسپورت دارم(در این‌هنگام متهم گذرنامه خود را به دادگاه ارائه داد)

متهم سپس‌به داشتن‌حشیش اعتراف‌کردوگفت:من ازمقررات ایران اطلاعی نداشتم و این حشیش رایکی از دوستان پاکستانیم به‌من‌هدیه داده بود، نکته جالب در این ماجرا ، اینست که اولیویه پاتریک اودران مدتی‌که در بازداشت بوده در زندان تحصیلات‌خود را ادامه داده و با حضور نماینده سفارت‌فرانسه درایران امتحانات لازم را با موفقیت انجام داده است .

دادگاه پس از استماع‌آخرین دفاع از متهم وارد شور شد وبا توجه به جهات مختلف پرونده متهم‌را با احتساب مدت بازداشت به ٦ ماه حبس تادیبی وپرداخت‌ه هزار و ۵۰۰ تومان‌جریمه‌نقدی محکوم کرد .

«التفات» به‌بندرعباس اعزام میشود

بچه‌دزد ، یکی از بچه ها را در بندرعباس رها کرده است !



التفات ، بچه‌دزد

التفات مفیدی بچه‌دزدی که تاکنون اعتراف به دزدیدن۲۲ بچه درتهران وشهرستانها کرده است ظرف چند روز آینده به بندر عباس اعزام می شود.

التفاوت در نزد ماموران شعبه ۲ اداره آگاهی‌اعتراف کرده است که کودکی را در یکی از شهرستانها ربوده و به بندر عباس برده است ودرآنجا نزد شخصی رهاکرده است .

مامورین اداره آگاهی توانسته‌اند تاکنون محل ۲۱ بچه را که التفات آنها را رها کرده بود پیدا کنند و آنها را سالم تحویل پدر و مادرشان بدهند . اما التفات درباره آخرین بچه گفته است که آنرا به بندر عباس‌برده‌و در آن شهر رها ساخته است .

التفات مفیدی بچه ها را در تهران و شهرستانها با دادن شیرینی و یا تهدید می‌ربودو یا خود بشهر ها می برد و در آنجا بچه ها را در گروی مغازه های لوکس فروشی یا فرش فروشیهای دوره گرد می گذاشت و پس از گرفتن جنس و فرش ببهانه آوردن پول کودك را در جلو مغازه رها می کرد و می گریخت.

التفات هنگام ربودن کودك دیگری در خیابان سیروس توسط پدر آن دستگیروتحویل مامورین شد قرار است‌مامورین ژاندارمری بندر عباس به تهران بیایند و التفات مفیدی را از مامورین آگاهی تحویل گرفته و به بندرعباس ببرندتا در آنجا التفات مکان آخرین کودك را که در آنجا رها کرده است بمامورین نشان دهد .

حوادث در گوشه‌وکنار ایران

دختری‌درامتحانات رفوزه‌شدوخودکشی کرد !

رضائیه :دختر ۱٦ ساله‌ای بنام پروانه آبگینه فرزندقلی ساکن کوی سوار رضائیه مقارن ظهر دیروز با خوردن مقداری سم اقدام به‌خودکشی کرده‌وی‌پس‌از انتقال به‌بیمارستان شیروخورشید سرخ رضائیه درگذشت، علت خودکشی پروانه را یکی ازمنسوبین وی‌رفوزگی در امتحان بیان داشت.

مرك در جالیز ! . . .

مشهد: اصغر عبدالهی ساکن قریه‌لوشاب مشهدکه ناهار پدرش رابه مزرعه می‌برد ضمن عبور از جالیزی موردحمله مار بزرگی قرار گرفت وبه شدت مجروح گردید. اصغر توسط پزشك محلی تحت‌درمان قرار گرفت‌ولی چون حالش وخیمتر شد هنگام انتقال بیکی از بیمارستان های مشهد در بین راه‌جان سپرد.

شنای آخر در رودخانه ! ...

لوشان : فرامرز جهان‌پور ۳۰ ساله‌که به‌بیماری صرع مبتلا بودضمن شنا در رودخانه دچار حمله شدوغرق‌گردید . جسد فرامرز توسط بستگانش کشف‌شدو پس‌از تشریفات قانونی دفن گردید.

پست فشار قوی آتش گرفت

شمیران ـ دیشب ترانسورموتور پست برق فشار قوی در ظهیرالدوله شمیران آتش گرفت و برق قسمتی از شمیران قطع شد. مامورین آتش نشانی بعد از دو ساعت موفق‌به اطفای حریق‌شدند .

در منزل منوچهر ریاحی ساکن فرمانیه شمیران نیز دیشب حریقی رویداد که بعد از یکساعت خاموش گردید .

در سومین آتش‌سوزی دیشب شمیران ، اتومبیل فیات شماره ۹۳۲۷ تهران متعلق به یك خانم امریکائی بنام « بلو » سوخت‌وخسارت کلی‌دید . علت حریق دراتومبیل ، اتصال‌سیم باطری بوده است.

اتومبیل ، ترمز برید

شمیران ـ اتومبیل سواری شماره ۳۵۳۷۵ تهران الف برانندگی فریبرز جلالیان صبح امروز درخیابان جعفرآباد شمیران ترمزبرید وبدرخت کنار خیابان برخورد کرد. دراین حادثه پسربچه ۱۲ساله‌ای که سرنشین اتومبیل بود مجروح شدو به بیمارستان انتقال یافت.

زن جوانی سوخت

شمیران ـ براثرترکیدن چراغ‌خوراکپزی دریکی از خانه های رستم آباد شمیران ، زن ۳۰ ساله‌ای بنام صدیقه که‌مشغول آشپزی بود آتش گرفت و لباسهاو قسمت زیادی از پوست بدنش سوخت .ویرا درحال اغماء به‌بیمارستان رضاپهلوی شمیران منتقل کردند.

موتور سوار کشته شد

موتور سوار مجهول‌الهویه‌ای که باموتور شماره ۷۴۴۳ قصت دور زدن در میدان شهباد را داشت باکامیون شماره ۲۳۲۲۷ تهران الف که‌از جنوب به‌شمال درحرکت بود به‌شدت تصادف کرد . در این حادثه موتور سوار کشته شد .

★ بچه‌ای زیر کامیون‌مرد !

ساعت ۱بعداز ظهر دیروز کامیون شماره ۱۱۴۳٦ تهران الف برانندگی محمد مهدی هاتفی در قریه سعیدآبادبخش مهرآباد جنوبی با پسربچه ۸ ساله‌ای بنام محمد چهاردوری تصادف کرد . در این حادثه محمد کشته شد .

آغازهفته پنجم
نمایش باموفقیت در
سینما ری



اطلاعیه شهر ییلاقی کورش
بمناسبت افتتاح استخر شنای شهر ییلاقی کورش در آینده از ورود بدون کارت مخصوص به‌شهر ییلاقی کوروش جلوگیری خواهد شد لذا بدینوسیله از کلیه صاحبان زمین شهر ییلاقی کوروش و همچنین اشخاصی که قصد خرید زمین دارند تقاضا می‌شود که قبلا بدفتر شهر ییلاقی کوروش به آدرس زیر مراجعه و کارت مخصوص ورود دریافت فرمایند .
آدرس دفتر- تهران- سه‌راه تهران ویلاجنب مسجد زارع طبقه فوقانی سوپر مارکت تهران ویلا دفتر شهر ییلاقی کوروش
تلفن ۹۷۸۳٦٤ ـ ۹۷۰٤۷٤
آ ـ ۲۰٤٤٦

کلاسهای ماشین نویسی
فارسی و لاتین
انجمن دوشیزگان وبانوان
درکلاسهای ماشین‌نویسی انجمن دوشیزگان وبانوان شرکت نمائیدوبلافاصله در ادارات وموسسات بکارمشغول شوید .
دراین‌کلاسها ماشین‌نویسی فارسی ولاتین‌رادر مدت کوتاهی فرا خواهید گرفت . تامنویسی همه روزه صبح و عصر درمحل انجمن.
کلاسهای آشپزی
انجمن دوشیزگان و بانوان
دوره جدید کلاسهای آشپزی انجمن زیر نظر استادان مطلع بااستفاده از کاملترین وسائل آشپزی و تدریس روشهای ایرانی و فرنگی از هفته آینده تشکیل میشود . قبلا نام نویسی کنید.
کلاسهای آرایش و زیبائی
انجمن دوشیزگان و بانوان
کلاسهای آرایش و زیبائی انجمن دوشیزگان و بانوان مجهزترین کلاسهای آرایش و زیبائی درایران استکه زیرنظر استادان مطلع و بااستفاده از لوازم مدرن این فن را به علاقمندان می‌آموزند. نامنویسی همه روزه در محل انجمن دوشیزگان و بانوان.
محل نامنویسی ـ انجمن دوشیزگان و بانوان ـ خیابان بهار شمالی ـ نبش نامجو تلفن ۸۲۴۸۳۱

فرش رضوی
خریدار فرشهای کهنه سنگین قیمت ۸۲۵۸۰۰

رستوران تاچارا
باغذای عالی تلفن ۸۳۱٦۷۵
روزولت شمالی خیابان زهره شماره ٤٤

آگهی مزایده فروش گندم و جو
بنگاه تعاون و صنایع زندانیان محصول گندم و جو حاصله از کارگاه کشاورزی کانون کارو آموزش قزلحصار کرج را ازطریق مزایده بفروش میرساند . داوطلبین میتوانند محصول را در محل ملاحظه و پیشنهاد خود را به نماینده این بنگاه‌تسلیم نمایند .
مدیر عامل
آ ـ ۲۰۷٦۲

آگهی دعوت صاحبان سهام
مجمع‌عمومی عادی بطور فوق‌العاده شرکت سهامی خاص سفالگر ساعت پنج بعد از ظهر روز سه‌شنبه دوازدهم تیر ماه ۱۳۵۲ در محل شرکت واقع در خیابان سعدی ساختمان نمازی شماره ۷۵٤ منعقد میگردد از صاحبان سهام دعوت بعمل می آید که در ساعت مقرر در جلسه حضور بهمرسانند .
دستور جلسه :
۱) تعیین بازرس قانونی و بازرس علی‌البدل
هیئت مدیره شرکت سهامی خاص سفالگر
آ ـ ٦۰۷۹

آگهی تاسیس شرکت
تعاونی صنف سنك‌کوب تهران‌و حومه
نظر باماده ۱۹۷ قانون تجارت و ماده ٦ آئین‌نامه همان‌قانون خلاصه شرکتنامه و اساسنامه شرکت تعاونی صنف سنك کوب تهران و حومه که در تاریخ۲۰ر۳ر۱۳۵۲ تحت شماره۱۷۱۰۷در این اداره به ثبت رسیده برای اطلاع عموم در روزنامه رسمی کشور و یکی از جراید کثیرالانتشار یومیه تهران آگهی می‌شود .
۱ ـ نام و نوع شرکت تعاونی صنف سنك‌کوب تهران و حومه
تهیه و تدارك انواع خدمات وابسته به شغل سنك‌کوبی. ایجاد کارگاهها و تهیه وسائل حمل و نقل لوازم
۲ـ موضوع شرکت : و محصولات شرکت . اکتشاف واستخراج وبهره برداری معادن . تهیه کالا و توزیع آن بین اعضاءوبالاخره هرنوع معاملات مجاز بمنظور بهبود وضع فنی و اقتصادی‌اعضاء شرکت
۳ـ مرکز اصلی شرکت : تهران ـ خیابان لاله‌زار نو کوچه امیر مفخم پلاك ۳۸
٤ـ مدت شرکت از تاریخ ۲٦ر۱۲ر۱۳۵۱ بمدت نامحدود
۵ـ تابعیت شرکت : ایرانی
٦ـ سرمایه شرکت : مبلغ چهار صد و سی هزار ریال است که تماما پرداخت شده است .
۷ـ موسسین شرکت : آقایان حاج سید محمد حسینی‌پراپری، حاج نورالله احمدزاده عده‌ای دیگر
۸ـ مدیر یا مدیران شرکت و دارندگان حق امضاء آقای فلامرز عقدائی رئیس هیئت مدیره آقای سید حسین اذرین‌معاون هیئت مدیره آقای حاج احمد بنازاده‌گان منشی هیئت مدیره . آقای حاج‌نورالله احمدی‌زاده عضو آقای حاج سید محمدحسینی پراپری عضو آقای حاج سیدستار سید جلالی مدیر عامل وحق مدیر عامل و حق امضاء کلیه اوراق عادی و اسناد تعهد او رو امضاء کلیه اوراق عادی و اسناد تعهد اورو قرارداد ها با رئیس هیئت مدیره و مدیر عامل متفقا خواهد بود .
۹ـ میزان کسر سرمایه ذخیره از سودویژه صدی ۱۲٪
۱۰ـ بازرسان شرکت آقایان امان‌الله محمود مرادی ـ میرعلی قضاتی
۱۱ـ انحلال شرکت طبق ماده اساسنامه و قانون تجار ت‌است
رئیس‌اداره ثبت‌شرکتهاومالکیت‌صنعتی
آ ـ ۲۰۷۱٦

آغاز دومین‌هفته نمایش
قویترین فیلم پرحادثه با شرکت قهرمانان کاراته و جودو سینمای ایران در سینما های
شرق ـ شاهین ـ فردوسی ـ کوروش ـ آپادانا ـ رز ـ باغ‌گلستان ـ فرحناز ـ میهن ـ پارس .

فیروز هاله بوتیمار
از مرگ میگریزند در نیم
گریز از مرگ



باشرکت : علی آزاد ، سوزی یاشار، محمد باکلی ، رضا کریمی
سرگوپ ، تهیه‌کننده : بیک ایمانوردی
کارگردان : ناصرمحمدی ، فیلمبردار : انجم روز

شب را مثل روز روشن کنید



باچراغ فلورسنت تراز تلویزیونی
هیتاچی
باعدد باطری
برای مواقعیکه برق منزلتان خاموش میشود
برای ییلاقها و مسافرتهای خارج از شهر
برای استفاده در اتومبیل (با برق اتومبیل در جاقندك)
برای کار در باغها و مزرعه
برای کار در معدن و چاههای عمیق
هرخانواده حتماً یه یك چراغ فلورسنت هیتاچی احتیاج دارد



HITACHI
نماینده انحصاری در ایران شرکت کارخانجات رادیوشهاب تهران ـ صفاتیان آلومینیوم ـ تلفن: ٦٦٢۹۱٦ ـ ٦٦٢۹۱۷ ـ ٦٦٥٦۱۱

شهر بی آرام .
مینی سینی
بزودی در نیاوران ابتدای جاده لشکرك

سینما مولن روژ
برای سزون سینمائی تابستان امسال تعدادی از بهترین فیلمهای اروپائی و آمریکائی را از میان شاهکار های موجود انتخاب کرده و به دوستداران فیلمهای عالی تقدیم میکند .
اولین برنامه ـ ازفردا صبح

خیلی از کلودشابرول
بیگانه ای در قلب من



ژان لوئی ترن تینیان
ژاکلین ساسار ، استفان اودران

مجالس ترحیم

هو الباقی

بدینوسیله درگذشت مرحوم مغفور حاجی‌لطفعلی ساعدی دریانی پدر این جانبان و بزرگ خاندان ساعدی را درتهران باطلاع عموم دوستان و خویشاوندان میرسانیم . مجلس ترحیم مردانه آنمرحوم درروز پنجشنبه ۳۱ر۳ر۵۲ از ساعت ٤الی٦ بعدازظهر درمسجد ارک و مجلس ترحیم زنانه در همانروز و همان ساعت درمنزل شخصی علی ساعدی‌دریانی دردریان‌نو خیابان پنجم برگزار میباشد .

علی‌ساعدی‌دریانی . محمدساعدی‌دریانی . احمدساعدی‌دریانی

آ ـ ۲۰۷۰۰

باکمال تاثر و تاسف درگذشت پدرزن خودمان حاجی **لطفعلی‌ساعدی دریانی** را درتهران باطلاع میرسانیم . مجلس ختم مردانه روز پنجشنبه درمسجد ارک ازساعت ٤ الی ٦ بعدازظهروختم‌زنانه درهمانروز و همان‌ساعت درمنزل شخصی علی ساعدی‌دریانی دردریان‌نو خیابان پنجم برگزار میباشد .

لطفعلی کاظمی . صادق کلانتری . احمد توفیقی

آ ـ ۲۰۷۰۲

بمناسبت درگذشت **حاجی لطفعلی ساعدی‌دریانی** بزرگ خاندان ساعدی درتهران مجلس ختم مردانه درمسجد ارک روز پنجشنبه ۳۱ر۳ر۵۲ از ساعت ٤الی ٦ بعدازظهر برگزار میباشد .

حاجی‌میرزاحسن توفیقی‌دریانی . حاجی‌قلی‌دریانی . حاجی‌علی‌اصغر عیوضی دریانی و پسران . حاجی‌علیقلی ابراهیمی دریانی . اخوان ابراهیمی‌دریانی . حاجی مهدی ابراهیمی دریانی . حاجی‌داداش ساعدی دریانی و پسران . حاجی‌باقرکلانتری . حاجی‌علی هوشیاری . حاجی‌فرخنده .

آ ـ ۲۰۷۰٤

بایکدنیا اندوه درگذشت مرحوم مغفور **حاجی لطفعلی ساعدی** پدر داماد اینجانبان‌رادرتهران باطلاع عموم میرساند . مجلس ترحیم مردانه درروز پنجشنبه ۳۱ر۳ر۵۲ ازساعت ٤الی٦ بعدازظهر درمسجد ارک برگزار میباشد .

حاجی‌حسین دریانی . حاجی‌محمددریانی . دکترعلینقی‌زند . مهندس یزدانی . حسن دریانی . تقی‌دریانی . باقردریانی . فرخ‌دریانی . همایون دریانی . هاشم دریانی . جعفردریانی . محمدصادق دریانی .

بدینوسیله فوت‌مرحوم مغفور جنت‌مکان **حاجی لطفعلی ساعدی‌دریانی** را درتهران به اطلاع میرسانیم . مجلس ختم آنمرحوم روز پنجشنبه ۳۱ر۳ر۵۲ از ساعت٤الی٦ بعدازظهر درمسجد ارک برگزار میباشد .

خانواده‌های : حسن‌بیگی دریانی . علی‌محمدیان . امجدی . اسدیاری . رحیمی . ملاکبری . رزاق‌رزاقی . برادران رزاقی . بصیری . رشیدی . آشتیانی . سمیعی . ثابتی . برادران امیربگلوئی . حمزه‌ملاکبری . ابوالفضل بابازاده . صداقت . اخوان‌آبادری . اخوان‌امامی . محمود بابائی . اخوان وطن‌دوست . علی‌عیوضی . برادران‌توفیقی .

آ ـ ۲۰۷۰۸

درگذشت مرحوم خلدآشیان **حاجی لطفعلی ساعدی‌دریانی** را درتهران به اطلاع عموم میرسانیم . مجلس ترحیم آنمرحوم روز پنجشنبه ۳۱ر۳ر۵۲ درمسجد ارک از ساعت ٤ الی٦ بعدازظهر برگزار میباشد .

حاجی‌میراصلان طباطبائی . حاجی‌عباسقلی منافی‌وپسران، مهندس‌ذبیح‌الله‌امیری، دکترمشفقی، حاجی‌محمدتقی‌مصباحی .

آ ـ ۲۰۷۱۰

درگذشت مرحوم **حاجی لطفعلی ساعدی‌دریانی** پدرارجمند دوست عزیزمان آقای علی ساعدی‌دریانی را درتهران باطلاع عموم میرسانیم . مجلس ترحیم‌مردانه‌روزپنجشنبه ۳۱ر۳ر۵۲ ازساعت ٤الی٦بعدازظهردرمسجد ارک برگزار میباشد.

حاجی‌محمدعلی طالبی . حاجی‌حسین هلالی . حاجی علی‌اصغر خرم . کریم‌کریمی وبرادران عباس‌زاده‌طسوجی .

آ ـ ۲۰۷۱۲

باکمال‌تاسف‌درگذشت مرحوم **حاجی‌لطفعلی ساعدی‌دریانی** پدرآقایان علی‌ساعدی‌دریانی و محمد و احمد ساعدی‌دریانی را باطلاع کلیه فامیل ودوستان میرساند . مجلس ترحیم مردانه آن مرحوم روز پنجشنبه ۳۱ر۳ر۵۲ از ساعت ٤ الی ٦ بعدازظهر درمسجد ارک و مجلس ختم زنانه درهمان روز و همان ساعت درمنزل علی ساعدی‌دریانی واقع در دریان‌نو برگزار خواهد شد .

مدیران و کارکنان موسسه چای شهرزاد

آ ـ ۲۰۷۱٤

بعموم افراد خانواده‌های عزادار بویژه فرزندان و بازماندگان آنمرحوم تسلیت میگوئیم .

جمعیت شیر و خورشید سرخ ایران با کمال تاسف درگذشت مرحوم **اسداله ارجمندی** پدر آقای ابراهیم ارجمندی همکار این جمعیت را باطلاع میرساند. مجلس ترحیم آن مرحوم از ساعت ٤تا ٦ر٥ بعدازظهر روز پنجشنبه ۳۱ خردادماه جاری درمسجد مسلم‌ابن‌عقیل واقع درفرح‌آباد ژاله ۲۰متری‌کوکاکولا ده متری نصر برگزار میگردد .

آ ـ ۲۰۸۱۰

بانهایت تاسف درگذشت شادروان **علی اصغر جوادی** را باطلاع فامیل وآشنایان میرسانیم . مجلس ترحیم زنانه و مردانه آنمرحوم در روزپنجشنبه ۳۱ر۳ر۵۲ازساعت۳تا٥ بعدازظهر درمسجدالجواد خیابان روزولت میدان ۲۵ شهریور برگزار میگردد.

خانواده‌های : جوادی . تیموری . شریفی . نجومی

بعموم بازماندگان آنمرحوم مصیبت وارده را تسلیت میدهیم

بدینوسیله درگذشت ناگهانی آقای **یعقوب خلیلی** پدر آقای هدایت‌الله خلیلی مهندس امور اجرائی سازمان رابه اطلاع میرساند . مجلس ترحیم آنمرحوم ازساعت ٤ تا ٦ بعدازظهر پنجشنبه ۳۱ر۳ر۵۲ درکنیسای یوسف‌آباد واقع درخیابان محمدرضاشاه خیابان پانزدهم منعقد میباشد .

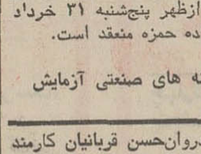
سازمان آب منطقه‌ای تهران (شرکت سهامی)

آ ـ ۶۱۰۳

انجمن کلیمیان تهران با نهایت تاسف درگذشت مرحوم **میرزا یعقوب خلیلی** رئیس سابق انجمن کلیمیان کرمانشاه که یکی از بازرگانان نیکوکار و عمری را باصفا وصمیمیت در خدمت بخلق صرف نموده باطلاع عموم میرساند ـ مجلس ترحیمی برای‌فقید سعید ازساعت٤تا٦ بعداز ظهر روزپنجشنبه ۳۱ر۳ر۱۳۵۲ درکنیسای یوسف‌آباد واقع درخیابان محمدرضاشاه کوی پانزدهم تشکیل میگردد.

انجمن کلیمیان تهران

آ ـ ۲۰۷۴۶



بانهایت تاسف درگذشت شادروان **دکتر اریستاکس کاراکاشیان** را باطلاع دوستان و آشنایان میرسانیم .

مجلس ترحیم روز پنجشنبه ۳۱ر۳ر۵۲ از ساعت ٤ بعدازظهر درمسجد ارک و مجلس ترحیم زنانه در همان روز و همان ساعت درمنزل علی ساعدی‌دریانی واقع در دریان‌نو برگزار خواهد شد .

خانواده‌های : کاراکاشیان . ماردیروسیان . گریگوریان . آبراهامیان .

آ ـ ۲۰۷۸٤

بعموم‌بازماندگان آنمرحوم مصیبت‌وارده را تسلیت میدهیم .

باکمال تاثر فوت مرحوم **حاج‌داود معراج** را باطلاع دوستان وآشنایان میرسانیم .

مجلس ختم آن مرحوم روز جمعه ۱ر٤ر۵۲ از ساعت ۱۰ الی ۱۲ صبح در سالن کنیسا اتفاق واقع در خیابان شاهرضا آناتول فرانس منعقد میباشد.

شکراله معراج، عزیزالله معراج ، منوچهر معراج ،موسی معراج ، سلطنت ومنور شوشنا معراج، طاوس‌و حشمت‌وهامعراج.

باکمال تاسف وتاثر درگذشت بزرگ خاندان شادروان‌**حاج‌داود معراج** راباطلاع دوستان و آشنایان میرسانیم.

مجلس ختم آن مرحوم روز جمعه ۱ر٤ر۵۲ از ساعت ۱۰ الی ۱۲ صبح در سالن کنیسا اتفاق واقع در خیابان شاهرضا آناتول فرانس منعقد میباشد.

خانواده‌ها : افرامیان . شعبان ، صوفیان ، نجات، گل‌بهار، مناسبیان ، حناساب ، ماهفر ، برخورداریان، دانش‌رادوخانواده های وابسته.

آ ـ ۲۰۰۶۲ ـ ۲

تسلیت

تیمسار امیراسعد شاه خلیلی ریاست محترم انجمن همکاری خانه و مدرسه دبیرستان آزرم

دبیران و کارمندان و دانش آموزان دبیرستان مصیبت وارده به‌آن جناب راکه همواره راهنما و مشوق آنان در خدمات فرهنگی بوده‌اید صمیمانه تسلیت عرض مینمایند .

ناهید ایران پزشکی

آ ـ ۲۰۷۲٤

تیمسار امیراسعد شاه‌خلیلی

دوستان و همکاران جنابعالی در انجمن همکاری خانه و مدرسه دبیرستان آزرم مصیبت وارده را صمیمانه تسلیت عرض مینمایند .

نایب رئیس انجمن همکاری خانه و مدرسه ـ سید احمد صادقی

آ ـ ۲۰۷۲۶

دوست ارجمند جناب آقای علی‌اصغرعرب

فوت جانگداز آقای رحیمی را بشما وفامیل محترم‌رحیمی‌و عرب تسلیت عرض نموده بقاء خانواده محترم را از درگاه احدیت خواستاریم.

حاج غلامحسن ـ حاج احمد وحاج ابراهیم ناطقیان

آ ـ ۱۹۸۹۸

جناب آقای مهندس فرخ رضا معاصر مدیر عامل‌محترم ماشین سازی اراک

مصیبت وارده را به شما وفامیل محترم تسلیت می‌گویم

هرندی فرماندار اراک

آ ـ ۱۹۸۵۸

همکار محترم سرکار خانم توتونچی

باکمال تاسف درگذشت پدر گرامیتان را بشما و خانواده محترم توتونچی تسلیت گفته و خود را در غم شما شریک‌میدانیم

کارمندان شرکت آ . ا .گ تلفن ایران

آ ـ ۲۰۳۲٤

پزشکان بیمارستان پارس درگذشت سرهنگ جهانشاه سالاری را به‌همکار ارجمند جناب آقای دکتر توران و فامیل محترم سالاری تسلیت عرض نموده بقای عمر بازماندگان را از خداوند متعال خواستارند.

پزشکان بیمارستان پارس

آ ـ ۶۰۸۵

استاد ارجمند و محترم جناب آقای دکتر خاقانی

بانهایت تاسف وتالم مصیبت وارده را تسلیت عرض نموده وخود را دراین غم بزرگ شریک میدانم.

دکتر عباس زاده

آ ـ ۶۰۹۳

کارمندان فروشگاه سینا

مصیبت وارده را به حضور آقایان اخوان ملکی راعی تسلیت عرض نموده و بقای بازماندگان را از خداوند متعال مسئلت دارند .

آ ـ ۶۰۰۷

جناب آقای رضاقربانی مدیرکل محترم دفتر امور مشترک فدراسیونها

بانهایت تاسف وتاثر مصیبت وارده را ازسوی قاطبه‌ی کوهنوردان کشور بحضور جنابعالی تسلیت عرض کرده و تندرستی و صبر جمیل و طول عمر برای سرکار وسایر بازماندگان آرزو دارد.

فدراسیون کوهنوردی ایران

آ ـ ۶۰۷۱

جناب آقای اسماعیل انصاری مشاور عالی وزارت‌آب وبرق

بانهایت تاسف مصیبت وارده را تسلیت عرض می‌نمایم .

عبدالمهدی بقائی ـ اهواز

آ ـ ۲۰۵۱٤

تیمسار سپهبد رستگار نامدار و بانو

بانهایت تاسف و تاثر مصیبت وارده را تسلیت عرض نموده از پروردگار توانا سلامت و شکیبائی برای تیمسار و بازماندگان مسئلت داریم .

دوگنبدان ـ سروان پرویز کیائی و بانو

آ ـ ۲۰۵۱۰

برادران عزیزم نصرت‌الله و منوچهر و کامبیز نویدی

باکمال تاسف درگذشت برادر ارجمندتان دکتر عباس نویدی را تسلیت عرض می‌کنم .

بهبهان ـ سرگرد شاهپور اردلان

آ ـ ۲۰۵۰۸

سرکار سرگرد علیرضا درخشان

بانهایت تاثر و تاسف درگذشت مادر گرامیتان را تسیت گفته و خود را در این سوک بزرگ سهیم میدانیم .

قم ـ پرویز ناظمیان و بانو

آ ـ ۲۰۵۲۰

سرکار خانم شهین سالاری

با قلبی مملو از تاسف درگذشت نابهنگام سرکار سرهنگ سالاری را تسلیت عرض می‌نمائیم .

مسجد سلیمان ـ منتخب و بانو

آ ـ ۲۰۵٤۰

جناب آقای مهندس ناصر معبودی‌پور

مصیبت وارده را از صمیم قلب بشما و خانواده محترمتان تسلیت‌گفته سلامت وبقاء عمر شما وبازماندگان آن‌فقید سعید را از درگاه احدیت خواهانم .

ذوب‌آهن ـ کارگاه مکانیکی

آ ـ ۱۹۸۲۶

جناب آقای ایرج کامیار

با کمال تاسف مصیبت وارده را بشما تسلیت گفته و خودم را در غم سرکار شریک می‌دانیم .

سرگرد منوچهر فر .هادفر

آ ـ ۲۰۷۹٤

جناب آقای داراب روح بخش

بانهایت تاسف فوت شادروان حاج علی اکبر کلبادی رابه بازماندگان آن مرحومه بویژه آن جناب تسلیت عرض‌مینمائیم.

سید مهدی پیرزاده . مشیررویان .محمد سخن‌سنج

آ ـ ۶۰۶۷

جناب آقای داراب روح بخش و بانو

در این مصیبت ما را شریک خود بدانید .

سلامت و بقاء بازماندگان را از خداوند تعالی‌خواستاریم.

بانو مظاهری. شکوریان

آ ـ ۶۰۶۷

همکار محترم جناب آقای داراب روح بخش

با یکدنیا تاسف و تالم مصیبت وارده را به جنابعالی و خانواده محترم صمیمانه تسلیت میگویم .

مظفر میزانی

آ ـ ۶۰۶۷

جناب آقای داراب روح بخش و آقای‌محمد کلبادی

با قلبی مملو از اندوه مصیبت وارده را تسلیت عرض نموده بقاء عمر بازماندگان را از خدای بزرگ خواهانم .

رضا گنجعلی

آ ـ ۶۰۶۷

جناب آقای داراب روح‌بخش و محمدخان کلبادی

درگذشت توانفرسای شادروان کلبادی را صمیمانه‌تسلیت عرض می نمایم .

سرگرد مشایخی

۶۰۶۷

تیمسار سپهبد انصاری

بانهایت تاسف و تاثر مصیبت وارده‌راازسوی خود و همکارانم تسلیت عرض نموده از پروردگار توانا سلامت و شکیبائی برای تیمسارو بازماندگان مسئلت دارد .

سرلشگر محسن معین‌زاده

آ ـ ۶۱۲۱

جناب‌آقای محمود قانع

بدینوسیله درگذشت برادر عزیزت را بشما و خانواده محترم آنمرحوم تسلیت عرض مینمائیم .

احد بیغرض . مرتضی‌علی‌اکبری

آ ـ ۶۱۱۲

جناب آقایان اخوان محبی و خانواده های وابسته

باکمال تاثر وتاسف درگذشت همشیره گرامتان را به خانواده های وابسته بویژه آقایان حاج عبدالکریم محبی و حاج محمدآقا محبی تسلیت عرض نموده بقای‌عمرآن خاندان محترم را از خداوند متعال خواستاریم .

غلامرضا نبی‌فر، غلامعلی کردبچه ، محسن حریری ، جمال‌الدین رضاعلی ،محسن نبی‌فر ، علی‌اصغر نبی‌فر ، مهندس مهدی نبی‌فر . حسن نبی‌فر . اسماعیل نبی‌فر . میرشمس‌الدین معصومی.ریاحی.مسعودکردبچه. حسین‌نبی‌فر.

آقای محسن جعفری

مصیبت وارده‌را تسلیت عرض مینمایم.

رحیم مرامی

آ ـ ۶۱۱۵

همکار عزیز آقای محمدباقر سلطانی

بدین وسیله مصیبت وارده را تسلیت عرض نموده خود را در غم سرکار شریک میدانیم.

کارکنان بانک بازرگانی ایران شعبه سرای امیر

آ ـ ۲۵۰۳۲

بانهایت تاسف درگذشت نابهنگام سرکار سرهنگ‌جهانشاه سالاری را به خانواده های محترم سالاری ، بهرامی، احمدی، فداکار بویژه به همسر و فرزندان آن مرحوم و سرکار سرهنگ احمد و سرهنگ ۲ ستاد فداکار تسلیت عرض نموده ، شکیبائی خانواده های وابسته و دوستان آن مرحوم را از خداوندیکتا آرزو دارم .

اهواز ـ سرهنگ ۲ علی وفائی

آ ـ ۲۰۵۲۰

بانهایت تاسف درگذشت نابهنگام سرکار سرهنگ جهانشاه سالاری را به خانواده های محترم سالاری ـ بهرامی، احمدی‌و فداکار بویژه به همسر و فرزندان آن مرحوم و سرکار سرهنگ احمدی و سرهنگ ۲ ستاد فداکار از طرف خود و همکارانم تسلیت عرض نموده شکیبائی خانواده های وابسته و دوستان آن مرحوم را از خداوند یکتا آرزو دارم .

اهواز ـسرلشکر جعفریان

آ ـ ۲۰۵۲۲

بانهایت تاسف درگذشت جانگداز تیمسار سرتیپ شاهرخ شاه‌خلیلی را به کلیه فامیل آن مرحوم بخصوص خاندان شاه خلیلی تسلیت عرض نموده بقای عمر بازماندگان را از درگاه‌ایزد متعال مسئلت داریم .

مشهد ـ خانواده های میرشاهی ـ بدختانی ـ ناصری‌ـ کردی ـ ضیائی پور ـ رحمانی‌ـاروجی‌ـخراسانی‌زاده ـسلیمی ـمرتضائی ـ نظری .

آ ـ ۲۰۷٤٤

سرکار سرهنگ حسینقلی سالاری

باتاسف و اندوه بسیار مصیبت وارده را تسلیت گفته و صمیمانه خودرا در غم شما شریک میدانیم صبر وشکیبائی‌آن خانواده محترم آرزوی ماست .

دفتر روابط عمومی سازمان حفاظت محیط زیست

آ ـ ۲۰۷۳۶

جناب‌آقای عباسعلی صباحی مدیرعامل شرکت تعاونی فرهنگیان تهران

هیئت مدیره و کلیه کارمندان شرکت مصیبت وارده را به جنابعالی و خانواده ماسالی تسلیت عرض‌نموده سلامت و بقاء آن خانواده را از خدای بزرگ مسئلت داریم .

رئیس هیئت مدیره شرکت دیوسالار

آ ـ ۶۱۰۹

همکار عزیز سرکار ستوان‌یکم بهروز صبوری

من و همکارانم مصیبت وارده را بشما و خانواده محترمتان تسلیت میگوئیم .

سرهنگ ستاد علی‌اکبر یزدجردی

آ ـ ۶۱۱۱

با کمال تاسف و تاثر فوت نابهنگام مرحوم مهندس علی جهاندلی را که از کارمندان صدیق و لایق وزارت کار و امور اجتماعی بودند به خانواده آن مرحوم و کلیه‌بازرسان کار تسلیت عرض نموده بقای عمر بازماندگان آن مرحوم را از خداوند متعال خواستاریم .

کارمندان مرکز تحقیقات و تعلیمات حفاظتی

آ ـ ۶۱۳۵

دوستان ارجمند سرکار خانم شهین و آقای جهانگیر کی‌سر

با کمال تاسف درگذشت ناگهانی پدر بزرگوارتان‌مرحوم آقای احمد کی‌سر را تسلیت عرض مینمائیم .

حاج حسن وحدت‌خواه ، محمد وحدت‌خواه ، احمد وحدت‌خواه .

آ ـ ۶۱۳۷

جناب آقای مهندس معاصر

هیئت مدیره و کارمندان شرکت سهامی ساختمانی رشه مصیبت وارده را تسلیت عرض نموده سلامت و بقای عمر بازماندگان فقید سعید را صمیمانه آرزومندند .

آ ـ ۶۱۳۱

خانواده محترم مقدم

با نهایت‌تاسف درگذشت مادر گرامیتان را تسلیت عرض نموده و خود را در غم شما شریک میدانیم .

شفیقه و حمید مطراحی

آ ـ ۲۰۵٤۲

سرکار خانم فاطمه فلاحی

بدین وسیله مصیبت وارده را تسلیت گفته وخود رادر غمتان شریک میدانیم .

کارکنان اداره کل آمار وزارت اقتصاد

آ ـ ۲۰۸۵۹۰

جناب آقای ایوب یوسف زاده

مصیبت وارده را تسلیت عرض نموده و خود را در غم شما شریک میدانم .

مهندس راسخی

آ ـ ۶۱٤۵

جناب آقای یوسف زاده

کارمندان و کارگران کارخانه رایکوتکنیک مصیبت وارده را بجنابعالی تسلیت عرض مینمایند .

شرکت ماشین سازی رایکوتکنیک

آ ـ ۶۱٤۳

سپاسگزاری

بدین وسیله از سروران و موالی محترم که در فقدان والد ماجدم مرحوم **آیت‌الله آقای حاج شیخ محمدعلی لواسانی ابراز** تفقد و همدردی نموده و مرا مشمول عنایت خود قرار داده‌اند صمیمانه تشکر میکنم‌واگر بعلت تالمات روحی در امر شرفیابی تاخیری حاصل شود معذورم خواهند فرمود .

الاحقر محمدباقر لواسانی

آ ـ ۶۱۰۱

باعرض پوزش بسبب عدم امکان تشکر حضوری از کلیه سروران خویشان و دوستان وهمکاران گرامی که‌بمناسبت فوت فرزندم ابراز محبت و همدردی فرموده‌اند سپاسگزاری می‌نماید.

فریدون صمیمی

آ ـ ۱۹۸۹۶

بدینوسیله از کلیه سروران گرامی و دوستان و آشنایان و اقوام که بمناسبت درگذشت شادروان **مراد بی‌بی‌یان** بزرگ خانواده بی‌بی‌یان باتشریف‌فرمائی در مراسم و یاوسیله‌روزنامه ابراز همدردی نموده‌اند بی‌نهایت سپاسگزاریم، چنانچه بعلت تالمات روحی حضورا موفق بعرض تشکر نشده‌ایم پوزش می‌طلبیم .

خانواده بی‌بی‌یان و خانواده‌های وابسته .

آ ـ ۲۷۹۲

با کمال تاسف درگذشت شادروان سید قاسم معتمدی ابوی گرام خانم معتمدی کارمند این شرکت را باطلاع میرساند مجلس ترحیم زنانه و مردانه‌آنمرحوم روز پنجشنبه ۳۱ر۳ر۵۲ ازساعت یک الی ۳ بعدازظهر در خانقاه صفی علیشاه‌برگزار خواهد گردید .

هیئت مدیره شرکت سهامی بیمه ملی

بازگشت همه بسوی خداست

باکمال تاسف درگذشت شادروان آقای سید قاسم معتمدی بزرگ خاندان معتمدی کارمند بازنشسته بانک کشاورزی را باطلاع کلیه فامیل و دوستان می‌رساند مجلس ترحیم مردانه و زنانه در تاریخ روز پنجشنبه ۳۱ر۳ر۵۲ از ساعت ۱ الی ۳ بعدازظهر در خانقاه صفی علیشاه برگزار خواهد شد .

خانواده‌های معتمدی. زمانی. بهادری. کبیری. امیری . محمدی. ناصری. آریانی. جان‌نثاری. جلیلی. بلوری. ظهیری. نیکفرجام. مسلمی. سامانی. واعظی. وحید. دادرس. عسگری. اصانلو . علائی. مجاوری. شیخی . مرزی .

با نهایت تاثر فوت شادروان سید قاسم معتمدی کارمند بازنشسته بانک تعاون کشاورزی ایران را باطلاع می‌رساند مجلس‌ترحیم زنانه ومردانه آن‌مرحوم روز پنجشنبه ۳۱ر۳ر۵۲ از ساعت ۱ الی ۳ بعداز ظهر در خانقاه صفی علیشاه برگزار خواهد شد .

هیئت مدیره کانون بازنشستگان بانک تعاون کشاورزی‌ایران

آ ـ ۶۰۹۱

با کمال تاسف و تالم درگذشت همسر و پدر وبرادر عزیزمان شادروان **سید قاسم معتمدی** را باطلاع کلیه فامیل‌و دوستان می‌رسانیم مجلس ترحیم زنانه ومردانه آن مرحوم‌روز پنجشنبه ساعت ۱ الی ۳ بعدازظهر در خانقاه صفی علیشاه برگزار می‌گردد .

بانو معتمدی. سید علی معتمدی. سیده زبیده معتمدی. سیدمخدیجه معتمدی. محسن معتمدی. منصور معتمدی.اشرف معتمدی. اعظم معتمدی. ناصر معتمدی و خسرو معتمدی.

آ ـ ۶۰۹۱

ضایعه ناگوار را بعموم بازماندگان آنمرحوم تسلیت‌میدهیم

با کمال تاسف درگذشت آقای **محسن موبد (زینی)** اخوی آقای محمود زینی را باطلاع میرساند .

مجلس ختم آن مرحوم از ساعت ٥ الی ۷ بعداز ظهر روز پنجشنبه ۳۱ خرداد ماه ۱۳۵۲ در مسجد شیخ واقع در خیابان سیروس روبروی تکیه رضاقلی‌خان منعقد میباشد.

شرکت سهامی سافینکو

۲ ـ ۲ آ ـ ۲۰۰٤۲

با نهایت تاثر و تاسف درگذشت ناگهانی آقای **محسن موبد (زینی)** برادر آقای محمود زینی مدیرعامل این موسسه را باطلاع دوستان و همکاران میرساند .

مجلس ختم آن روانشاد از ساعت ٥ الی ۷ بعداز ظهر روز پنجشنبه ۳۱ خرداد ماه ۱۳۵۲ در مسجد شیخ واقع در خیابان سیروس ـ روبروی تکیه رضاقلی‌خان برگزار میشود .

موسسه مشاورین آپدیت

۲ ـ ۲ آ ـ ۲۰۰۳۸

با نهایت تاسف درگذشت شادروان **محسن موبد(زینی)** برادر آقای محمود زینی مدیرعامل این شرکت را باطلاع همکاران میرساند .

مجلس ختم آن مرحوم از ساعت ٥ الی ۷ بعدازظهر روز پنجشنبه ۳۱ خرداد ماه ۱۳۵۲ در مسجد شیخ واقع در خیابان سیروس روبروی تکیه رضا قلی‌خان منعقداست.

شرکت تولیدی دوب

۲ ـ ۲ آ ـ ۲۰۰۳٤

با تاثری بی‌پایان درگذشت شادروان **محسن موبد(زینی)** برادر گرامی آقای محمود زینی عضو هیئت مدیره این‌شرکت را باطلاع میرساند .

مجلس ختم آن فقید سعید روز پنجشنبه ۳۱ خرداد ماه ۱۳۵۲ از ساعت ٥ الی ۷ بعداز ظهر در مسجد شیخ واقع در خیابان سیروس ـ روبروی تکیه رضاقلی‌خان‌منعقد است . شرکت دوستان و همکاران در این مجلس موجب شادی روح آن مرحوم و امتنان ما خواهد بود .

شرکت سهامی سانتوما

با نهایت تاسف و تاثر درگذشت نابهنگام آقای **محسن موبدزینی** را باطلاع کلیه خویشان و دوستان میرساند .

مجلس ختم مردانه و زنانه آن مرحوم از ساعت ٥ الی ۷ بعداز ظهر روز پنجشنبه ۳۱ خرداد ماه ۱۳۵۲ در مسجد شیخ واقع در خیابان سیروس ـ روبروی تکیه رضاقلی‌خان منعقد است .

خواهشمند است با شرکت خود در این مجلس روح آن مرحوم را شاد فرمائید .

آقازاده محمد اسماعیل‌خان ابراهیمی کرمانی ، خانواده های حسن گل‌افشان ، حسین زینی ، علی زینی ، مهندس احمد زینی ، محمود زینی ، حاج محمود حکیم‌زاده ، سرهنگ مستوفی ، پیرنیا ، فخر قاضی ، صابونی ، طاهری ، حمید گل‌افشان .

خانواده‌های : سالاری. بهرامی. منوچهری. جواهرکلام. شیدائی. احمدی. توران و متینی .

با نهایت تاسف درگذشت جانفرسای سرهنگ جهانشاه **سالاری** را باطلاع میرساند .

مجلس ترحیم زنانه ومردانه آن فقید عزیز روز جمعه ۱ر٤ر۱۳۵۲ از ساعت ۹ تا ۱۱ صبح در خانقاه صفی علیشاه برگزار میگردد .

یادبود



بمناسبت اولین سالروز درگذشت **احمدنوابی** معاون اداره دارائی و مدیر باشگاه نیرو مجلس یادبودی درروز جمعه ۱ر٤ر۵۲ از ساعت ٤ الی ٦ بعد از ظهر در ساوه ـ خیابان سلمان ساوجی مسجد صاحب‌الزمان منعقد میباشد.

خاندان نوابی ـحمیدنوابی

آ ـ ۶۰۹۱

مراسم هفتمین شب درگذشت دوست از دست رفته‌مان‌آقای **جهانگیر فرشید** از ساعت ٤الی ٦ بعدازظهر پنجشنبه ۳۱ خرداد ماه در حضرت عبدالعظیم صحن امامزاده حمزه منعقد است.

هیئت مدیره و کارکنان شرکت سهامی کارخانه های صنعتی آزمایش

آ ـ ۳۰۹۹۸

مراسم اولین سال درگذشت شادروان‌حسن قربانیان کارمند وزارت پست و تلگراف در آرامگاه خانوادگی واقع‌در بهشت‌زهرا شماره ۱۱۵ از ساعت ۵ونیم تا۷ روز پنجشنبه سی‌ویکم خرداد برگزار خواهد شد.

خانواده قربانیان

آ ـ ۶۰٤۱

یادبود

نور چشم من فنا شد در ره کسب فضائل
پیکرش آغشته درخون رفت اوزین‌دارفانی
غرقه در خون پیکر پاکش بدست همکلاسش
شد چراغ عمراو خاموش در عهد جوانی
میگذشت از عمر او ۷و۱۰ اما بود معصوم
ای دریغازین جهان وای دریغ از زندگانی



چهلمین روزدرگذشت جوان ناکام‌**منوچهر ضرابی** را باطلاع دوستان و آشنایان وهمکاران محترم میرساند.

مجلس یادبود مردانه وزنانه از ساعت ٤تا٦ بعدازظهر روز پنجشنبه ۳۱ خرداد ۵۲ در شبستان بهشت‌زهرا برگزار وسیله ایاب و ذهاب ازساعت۲ الی ۳ بعدازظهر در منزل شخصی واقع در میدان ونک خیابان گاندی خیابان بیست و پنجم پلاک ۱۵ آماده میباشد.

پدر ومادر وبرادران وخواهر داغدیده وفامیل وابسته‌ضرابی

بانهایت تاسف و تاثر درگذشت شادروان **جعفر باقری** را که از کارکنان بسیار شایسته وزارت اقتصاد بود باطلاع می‌رساند . مجلس ترحیم آن شادروان روز پنجشنبه سی و یکم خرداد ماه ۵۲ از ساعت ٤ تا ٦ بعد از ظهر در مسجد الحسین واقع در نارمک میدان ۸۸ منعقد خواهد بود .

معاون اداری و پارلمانی وزارت اقتصاد ـ فریدون معتمد وزیری

آ ـ ۶۱٤۱

درگذشت مرحوم **جعفر باقری** را باطلاع‌دوستان‌و ساکنین غرب نارمک میرساند . مجلس ختم آن مرحوم از ساعت ٤ الی ٦ بعد از ظهر روز پنجشنبه ۳۱ر۳ر۵۲ در مسجد الحسین علیه‌السلام واقع در نارمک میدان ۸۸ منعقد است . انشاءالله همگی شرکت خواهند فرمود .

اسفندیاری .بهمنی . خدیو . حاج سید نصیری. ولددوست. گرجی . کریمی . روزرخ . سوهانگر . فرهی .میرزائی .

آ ـ ۶۱٤۱

با کمال تاسف درگذشت شادروان مرحوم **جعفر باقری** کارمند وزارت اقتصاد را باطلاع دوستان و آشنایان میرسانیم.

مجلس ختم آن مرحوم در روز پنجشنبه ۳۱ خرداد از ساعت ٤ الی ٦ بعد از ظهر در مسجد الحسین علیه‌السلام واقع در میدان ۸۸ نارمک ده متری اول از سمنگان و مجلس ختم زنانه‌در همانروز در منزل آن مرحوم در جنب مسجد نامبرده منعقد است و انتظار دارد برای شادی روح آن مرحوم‌شرکت فرمایند .

خانواده های : باقری . جعفری‌نژاد . فلاحی. پوررحمتی. سادات ابهری . رمضانی . داوند . تهرانی. فلاح

آ ـ ۶۱٤۱

مصیبت وارده را به عموم بازماندگان آن مرحوم تسلیت می دهیم .

بانهایت تاسف درگذشت شادروان **بانو آفتاب سلطان قیصری نژاد** همسرآقای محسن قیصری را باطلاع عموم دوستان و آشنایان میرساند.مجلس ختم زنانه و مردانه آن مرحوم روز پنجشنبه ۳۱ خرداد ۵۲ از ساعت ٥ تا۷ بعدازظهر در مسجد جواد واقع در ۲۵ شهریور منعقد است.

خانواده‌های : قیصری . قیصری‌نژاد . اختری .طبیب‌اعتمادی. امام مردوخ (امام جمعه کردستان) . مردوخ . جسیمی. فخرالدینی. معتمدی ، معرفت، شریعتی ،سرهنگ عبادی ، شهلا ، سنندجی ، نائلی . سرهنگ‌احمدزاده . معین وزیری . سرتیپ مدرسی . خالقیان . مختاری. سرهنگ نیازمند . مدنژاد. آدمی. وطن‌دوست. انصاری . غریب‌نژاد.

آ ـ ۶۰۵۳

بعموم بازماندگان آنمرحومه مصیبت وارده را تسلیت‌میدهیم

باکمال تاسف‌فوت شادروان **علی‌اکبر کلبادی** پدرسرکار خانم وسیمه کلبادی عضو هیئت نظارت و بی‌گیری وزارت آموزش و پرورش را باطلاع میرساند . مجلس ترحیم‌زنانه ومردانه از ساعت ٥ تا۷ بعداز ظهر روز پنجشنبه سی‌ویکم خرداد ماه درمسجد مجد منعقد خواهد بود.

وزارت آموزش وپرورش

آ ـ ۶۰۶۷

هو الباقی

بمناسبت‌درگذشت شادروان **حاج‌علی‌اکبر کلبادی** بزرگ خاندان کلبادی مجلس ترحیم زنانه ومردانه ازساعت ٥ تا۷ بعداز ظهر روز پنجشنبه ۳۱ خرداد ماه درمسجد مجد منعقد خواهد بود.

خانم خانماکلبادی . محمد کلبادی . وسیمه کلبادی . سیمین کلبادی . ماسیما کلبادی . نزهت کلبادی . خانواده های : کلبادی . معرفت . بریمانی . روح‌بخش . فرهنگ . خجسته . الفت‌پور . شهریاری

آ ـ ۶۰۶۷

بعموم بازماندگان آنمر

سال چهل و هفتم ـ شماره ۱۴۱۳۰

اطلاعات

چهارشنبه ـ سی‌ام خرداد ماه ۱۳۵۲
هیجدهم جمادی‌الاول ۱۳۹۳ ـ بیستم‌ژوئن۱۹۷۳

استخراج دکتر ریاضی کرمانی

ساعات شرعی	اذان صبح	ساعت ۲ و ۵۴ دقیقه
	طلوع آفتاب	ساعت ٤ و ٤٧ دقیقه
	ظهرشرعی	ساعت ۱۲ و ۷ دقیقه
	اذان مغرب	ساعت ۷ و ٤۱ دقیقه

مؤسسه روابط بین المللی تشکیل شد

موسسه روابط بین‌المللی در مسائل مختلف منطقه‌ای وجهانی کارشناس تربیت میکند

موجودیت انستیتوی آموزشی و پژوهشی وزارت خارجه با عنوان « موسسه روابط بین‌المللی » عصر دیروز رسمااعلام شد .

این موسسه سازمانی وابسته بوزارت امور خارجه‌و دارای شخصیت مستقلی خواهد بود زیر نظر هیئت امناء اداره‌می‌شود ـ هدف از تاسیس آن بالا بردن سطح دانش ،ارائه آخرین اطلاعات تجزیه‌وتحلیلی به‌کارمندان کادر سیاسی‌وزارت خارجه ، و همچنین پژوهش‌در زمینه‌ها ومسائل مهم بین‌المللی موجودیت‌موسسه دیروزهمزمان با تشکیل اولین جلسه هیئت امناء آن‌به ریاست هویدانخست وزیردرکاخ وزارت امورخارجه تشکیل شد .

در این جلسه عباس‌خلعتبری وزیرخارجه به تفصیل پیرامون علت وجودی‌و هدف های‌موسسه جدیدالتاسیس سخن گفت و نخست وزیر که ریاست هیئت امناء موسسه را بر عهده دارد نسبت به موفقیت موسسه در تحقق‌هدف هائی که درپیش دارد ابراز امیدواری کرد.

هیئت امنای موسسه مرکب از یازده عضو است . غیر از نخست وزیر ، وزیران دربار ، خارجه ، علوم و آموزش عالی، مدیر عامل شرکت ملی نفت و رئیس کمیسیون خارجه سنا که به اقتضای سمت عضویت‌هیئت امناء را دارا هستند ، پنج عضو دیگر به فرمان ملوکانه به این سمت تعیین شده‌اند . این پنج نفر عبارتند از دکتر علی اکبر سیاسی رئیس اسبق دانشگاه ، دکتر محمد باهری‌ـ معاون کل‌وزارت دربار و استاد دانشگاه ، دکتر غلامعلی رعدی آذرخشی رئیس دانشکده‌ادبیات دانشگاه ملی ، محی‌الدین نبوی مشاور وزارت خارجه ورئیس موسسه و ابراهیم کوهستانی معاون موسسه .



امیر عباس هویدا نخست‌وزیر در اولین جلسه موسسه روابط بین‌المللی. آقایان دکتر اقبال ، دکتر کاظم‌زاده و خلعتبری در عکس دیده می‌شود .

دو هدف

وزیر خارجه در تشریح‌هدف از تشکیل موسسه و کار آن خاطر نشان ساخت که‌فعالیت‌ها و وظایف موسسه روابط بین‌المللی ، اصولا متوجه دوهدف اساسی آموزش و پژوهش است .

وی افزود که در زمینه‌آموزش سه دوره خاص در نظر گرفته شده‌است در مرحله اول ،دوره آموزش تکمیلی معلومات پایه برای کارمندان جوان دسته سیاسی (تا مقام دبیر یکمی) تشکیل میشود و هدف اصلی از ایجاد این‌دوره تکمیل اطلاعات و معلوماتی است که برای یک دیپلمات جنبه اساسی‌و بنیادی دارد . در مرحله دوم ، دوره عالی قراردارد که‌برای اعضای رسته سیاسی بالاتر از دبیر یکمی پیش‌بینی شده است . در این دوره موسسه با تشکیل کنفرانس و سمینار با شرکت کارشناسان و صاحب نظران برجسته ایرانی و خارجی ، کارمندان وزارت خارجه را بنحو موثر در جریان آخرین تحولات و رویداد های‌بین‌المللی مخصوصا مسائل و موضوعاتی قرارخواهددادکه‌بامنافع‌ومصالح کشور ارتباط مستقیم دارد.

تربیت کارشناس

خلعت بری یادآور شد که در مرحله سوم دوره‌ای قرار دارد که هدف از آن تربیت عده‌ای کارشناس در مسائل مختلف منطقه‌ای و جهانی است. در زمینه پژوهش ، فعالیت های موسسه بطورعمده معطوف خواهد بود به جمع آوری و تجزیه و تحلیل علمی اطلاعات و اسناد و نیز تحقیق درمسائل مهم‌بین‌المللی وروابط خارجی ایران در چهار چوب اصول سیاست مستقل ملی و تامین منافع و مصالح کشوردر روابط خارجی و بین‌المللی . برای تحقق این هدف موسسه بایجاد گروههای تحقیق با شرکت اعضای رسته سیاسی وزارت‌خارجه‌مبادرت‌خواهدکرد. موسسه‌روابط بین‌المللی‌مانند موسسات مشابه سایر کشورها دارای نشریه ادواری‌باهمکاری شخصیت های برجسته ایرانی و خارجی خواهد بود که بزبان فارسی و انگلیسی منتشرخواهد شد .

گزارش خبرنگار ما حاکیست که پس از پایان جلسه هیئت امنای موسسه روابط‌بین‌المللی وابسته به وزارت خارجه ، از طرف وزیر خارجه یک میهمانی عصرانه در کاخ وزارت امور خارجه ترتیب یافت .

اظهار نامه گمرکی مسافران مهرآباد لغوشد

مسافرین فقط برای سه بار در سال حق استفاده از معافیت گمرکی رادارند

تسلیم اظهارنامه گمرکی‌از طرف مسافرین پرواز های‌بین‌المللی در گمرک مهرآباد لغو شدو گمرک اعلام کردمسافرین می‌توانند بدون تنظیم اظهارنامه گمرکی چمدان و کالای‌همراه خود را ترخیص کنند .

گمرک همچنین‌درموردمیزان معافیت سود بازرگانی وحقوق گمرکی کالای همراه مسافرین پرواز های بین‌المللی اعلام داشت : مسافرینی که بیش‌از سه بار در طول سال به‌خارج سفر کنند برای مرتبه چهارم نمی توانند از معافیت گمرکی استفاده کنند و گمرک درچنین موارد تمام سود بازرگانی و حقوق‌گمرکی کالارا وصول‌میکند

براساس آئیننامه جدید امور گمرکی بیست هزارریال‌ارزش کالا و اشیاء همراه مسافرین پرواز های خارج ازپرداخت‌سود و حقوق گمرکی معاف است مشروط باینکه این اشیاء مستعمل و یا برای مصارف شخصی باشد . یك مقام مطلع به خبرنگار اطلاعات‌گفت برای ایجاد سهولت بیشتر در انجام تشریفات گمرکی‌و کاهش‌مدت توقف مسافرین در سالن‌گمرك اخذ اظهار نامه گمرکی لغو گردیده و اخذ این اظهار نامه موکول به تشخیص مامورین گمرك شد .

پرواز های بین‌المللی می‌بایست نوع و مقدار کالای همراه‌خود را اعلام دارند و مامورین‌گمرك پس از اخذ این اظهارنامه و تطبیق آن با واقعیت دستور ترخیص را صادر میکنند .

این عمل‌موجبات کندی‌انجام تشریفات گمرکی رادرمهرآباد فراهم کرده بود و بهمین جهت تنظیم این اظهارنامه‌لغو گردید. ضمنا گمرك برای دانشجویان ایرانی مقیم خارج که برای تعطیلات تابستانی به ایران‌می‌آیند تسهیلات تازه‌ای فراهم کرده و چمدانهاو کالای همراه آنان درمدت زمان‌بسیار کوتاهی ترخیص میشود .

پرداخت اشتباه محاسبه، سالهای ۲۹ و ۳۰ در بودجه سال ۵۳ منظور میشود

صدور احکام پرداخت اشتباه محاسبه حقوق‌سالهای۲۹ و۱۳۳۰ مستخدمین رسمی‌دولت‌از فروردین ماه سال ۵۳ شروع می شود و وزارت دارائی اعلام کرد در سال جاری ۱۶٫۵ میلیون تومان اعتبار پرداخت اشتباه محاسبه دربودجه کل کشور منظورشده‌که این‌اعتبار برای پرداخت اشتباه محاسبه‌سال ۱۳۲۸ کارمندان جریان دارد.

امروز اعلام شد بدنبال صدور بخشنامه تدوین بودجه سال ۵۳ کل کشور وزارت دارائی برآورد حجم پرداخت اشتباه محاسبه حقوق‌سالهای۲۹ و۱۳۳۰ راآغازکرده و کمیسیونی‌جهت رسیدگی به این امر دروزارت دارائی تشکیل شده است.

یک مقام مطلع‌درمورد پرداخت اشتباه محاسبه حقوق کارمندان دولت به خبرنگار اطلاعات گفت براساس مطالعاتی که تاکنون‌انجام گرفته حدود ٤۵ هزار نفر از مستخدمین رسمی مشمول دریافت اشتباه محاسبه میباشند که‌مجموع اشتباه محاسبه حقوق سال های ۲۲ تا آخر سال ۱۳۳۶ بالغ بر یکصدوبیست میلیون تومان برآورد شده است.

دولت ظرف سه سال اخیر ٤۲ میلیون تومان آن را پرداخت‌کرده ودر بودجه سال ۱۳۵۲ کل کشور اعتبار پرداخت اشتباه محاسبه حقوق سال های ۲۹ و ۱۳۳۰ نیز منظور خواهد شد.

باپرداخت اشتباه محاسبه ۲ساله در سال ۵۳ فقط ۶ سال باقی خواهد ماندکه‌گفته‌میشود پرداخت اشتباه محاسبه حقوق این۶ سال در بودجه سالهای٥٤و۱۳۵۵منظور وپرداخت خواهد گردید.

پرداخت اشتباه محاسبه حقوق کارمندان رسمی دولت از آنجا ناشی شد که دولت‌در سال ۱۳۲۲ اصل حقوق کارمندان را تغییرداد وکارمندان پایه‌اداری و قضائی از این تغییر مستثنی شدند.

آگهی

موسسه روابط بین‌المللی

وابسته به وزارت امور خارجه

ساختمانی با مشخصات زیر برای اجاره (مدت طولانی) بدون واسطه نیازمند است. تعداد اطاق: یک سالن بزرگ در حدود۸۰ متر مربع‌ـ سه سالن کوچک هریک درحدود ۵۰ متر مربع و دوازده اطاق باتجهیزات کامل شوفاژ ـ کولر واقع در منطقه‌ای از شمال محدود به شمیران ـ از جنوب خیابان شاه ـ شرق خیابان قدیم شمیران‌ـ غرب خیابان امیرآباد . از علاقمندان خواهشمند است مشخصات کامل ساختمان خود را با ذکر شماره تلفن قبل از ۱۵ تیر ماه بصندوق پستی تهران ۱۶٤٦ـ۱۱ ارسال فرمایند .
آ ـ ۶۰۶۱

اگر ٤۰٫۰۰۰ تومان پول نقد دارید

می توانید با استفاده ازحساب پس انداز مسکن

پس از ٦ ماه	٤۰٫۰۰۰	تومان
پس ازیکسال	۸۰٫۰۰۰	تومان
پس از۱۸ ماه	۱۲۰٫۰۰۰	تومان
پس ازدوسال	۱٦۰٫۰۰۰	تومان
وپس ازسی ماه	۲۰۰٫۰۰۰	تومان

از بانک رفاه کارگران وام ۱۵ساله دریافت کنید

علاوه بر پول خود وبهرهٔ آن

پس انداز مسکن بانک رفاه کارگران شما را صاحب خانه میکند

سرکار علیه بانو شهین سالاری

باتاسفی بی‌پایان درگذشت سرکار سرهنگ جهانشاه سالاری را تسلیت عرض مینمائیم.

سازمان زنان مسجد سلیمان

اطلاعیه

قسمت املاك وباغات بنیاد پهلوی‌باطلاع طالبین‌خرید قطعات اراضی طرح شهرسازی رامسر میرساند که‌فروش قطعات بطور کلی خاتمه‌یافته بنابراین قبول تقاضای‌جدید متاسفانه میسر نمیباشد ضمنا باطلاع خریداران میرساند که‌آگهی های لازم بمنظور دعوت به‌پرداخت چهل‌درصد ثمن معامله در جراید اطلاعات و کیهان مدتی است‌صادر شده در صورتی‌که خریداران تا پانزدهم تیرماه (۱۳۵۲) مراجعه نفرمایند قطعات موردنظر ایشان بافرادی که نام آنها در لیست انتظار ثبت شده واگذار خواهد گردید.

هتل دیزین

در هوای مطبوع کوهستان از عموم علاقمندان بمناظر بدیع طبیعی با مخصوص درفصل تابستان پذیرائی مینماید

همکاری ژورنال دوتهران با فیگارو

دو نفر از کارشناسان تحریری و فنی روزنامه معروف فیگارو ، همکاری خود را با ژورنال‌دوتهران آغاز کردند

«ژورنال دوتهران» تنها نسریه فرانسوی زبان ایران، با استفاده از تجربیات دونفر از روزنامه‌نگاران برجسته فرانسه، دوره جدیدی از عمر مطبوعاتی خود را آغاز می‌کند .

ژورنال دوتهران که از طرف موسسه اطلاعات‌منتشر می‌شود و تاکنون دوبار جایزه بین‌المللی «امیل دوژیرادن» را در سالهای ۱۹۶۳ و ۱۹۷۰ بخود اختصاص داده است، از هفته آینده دوره جدیدی را آغاز می‌کند .

بدنبال مسافرت آقای ژان فرانسوابریسون مدیرروزنامه معروف فرانسوی فیگارو به تهران و مذاکرات ایشان با مدیران موسسه اطلاعات، دو نفراز اعضای تحریری وفنی آن روزنامه بمنظور اجرای برنامه‌های جدید ژورنال دوتهران، دراختیار موسسه اطلاعات قرار گرفته‌اند و بلافاصله مطالعه خودرابرای بهترساختن مطالب‌ومندرجات ژورنال دوتهران آغاز کرده‌اند .

کارشناسان فرانسوی فیگارو از هفته آینده بطور جدی فعالیت خود را در زمینه امور تحریری وفنی شروع کرده و تلاش می‌کنند تا با همکاری سایر اعضای‌تحریریه ژورنال دوتهران، این روزنامه در سطح جهانی منتشر گردد .

خانه‌های حریم راه‌آهن تهران خریداری میشود

بمنظور جلوگیری از تصادفات راه‌آهن تصمیم گرفته شد خانه‌های حریم راه‌آهن تهران در قسمت‌غرب وجنوب غرب بطول ۱۲ کیلومتر خریداری شود و تبدیل به بولوار گردد .

خبرنگار ما گزارش میدهد در چند ماه اخیر چندتن از ساکنان اطراف حریم راه‌آهن بدون توجه بخطراتی که براثر تردد قطار های تبریز وخرمشهر جان آنها را تهدید میکند درکنار خط و یا از روی خط عبورنموده و زیر قطار رفته و کشته شده‌اند .

راه‌آهن دولتی ایران برای‌مطالعه واتخاذ تصمیم در مورد ساکنان اطراف حریم راه‌آهن از چند روز پیش اقداماتی را در این‌زمینه آغاز نمود .

ساعت ۵بعدازظهر دیروز آقای مهندس شالچیان وزیر راه ، اعضای کمیسیونهای راه مجلسین سنا و شورایملی ، اعضای انجمن شهر تهران و نمایندگان شهرداری پایتخت بایک قطار ٦ کیلومتر به سمت غرب و٦کیلومتر بطرف‌جنوب عزیمت کردند ووضع خانه‌ها و ساکنان اطراف حریم راه‌آهن را در طول این دو خط مشاهده کردند .

پس‌از بازدید از وضع اطراف حریم راه‌آهن تصمیم گرفته شد خطوط راه‌آهن تبریز وخرمشهر از ایستگاه راه‌آهن تا فاصله ۸ کیلومتری تهران بیک خط تبدیل گردد و از ۸ کیلومتری این دو منشعب گردد .

همچنین برای جلوگیری از خطرات جانی که ساکنان اطراف دو خط راه‌آهن را تا مسافت ٦ کیلومتر تهدید میکند ، تصمیم گرفته شد تمام خانه‌های حریم این دو خط بطول ٦ کیلومتر خریداری شود و پس از تسطیح‌اطراف حریم راه‌آهن دردوخط تبریزوخرمشهر جمعا بطول ۱۲ کیلومتر بولوار ساخته شود تاهمراز این راه‌از خطرات جانی که پیوسته‌اهالی این مناطق را تهدید میکرد جلوگیری شود وهم اطراف حریم راه‌آهن که بصورت بسیارزننده‌در آمده است بوضع آبرومندی تبدیل گردد .

ساعات کار فروشگاههای سازمان تعاون مصرف شهرورستا

(شهرو)

از اول تیر ماه تا اطلاع‌ثانوی ساعات کار شهرو باین شرح است .

صبحها از ۸½ الی ۱۲½ بعداز ظهر هااز ٤½ الی ۸ روز های جمعه از ۸½الی۱۲½



آقای محمدحسن متین‌برنده اولین سری جایزه فوق‌العاده (پول، زمین، اتومبیل) بلیطهای اعانه ملی مخصوص تابستان

واین بار نوبت شماست که :

باخرید دومین سری بلیطهای اعانه ملی مخصوص تابستان

پول

۱۰۰ هزار تومان

باضافه

زمین

۱۰۰۰ متر زمین

(به‌ارزش ۱۲۰ هزارتومان)

باضافه

اتومبیل

ب ـ ام ـ وآخرین‌مدل

را یکجا تصاحب کنید.



دومین سری بلیطهای **اعانه ملی** مخصوص تابستان

درسراسرکشور منتشرشد

ازامشب‌در گروه ممتاز سینمائی پایتخت

آسیا ـ رکس

شهوند ـ لیدو ـ نپتون ـ ژاله ـ توسکا

پاسارگاد ـ المپیا ـ و.. درایوین‌سینماونك

★ شاهکار واقعی‌و بدون‌رقیب درسینمای ایران ★ فیلمی موثر و تکان دهنده برای تمام خانواده ها ★ اثری عمیق و دراماتیك برای دلهای بیقرار

بیقرار

رنگی ـ باشرکت فخری خوروش ـ سپیده کامران ـ آتش‌وهنرمندمحبوب‌ایران: پوران



بکارگردانی : ایرج قادری ـ محصول سازمان سینمائی تخت جمشید

همزمان با تهران در : مشهد (شهرفرنك ـ هما) ★ شیراز (پارس ـ پارامونت) ★ اصفهان (نقش‌جهان ـ همایون) ★ تبریز (متروپل ـ کریستال)

برنامه تیر ماه تالار رودکی

شنبه ۲ تیر ۸ بعد از ظهر (تالارکوچك)

موسیقی مجلسی

با آثاری از : علیرضا مشایخی ـ هرمزفرهت ـ شالوفسکی

بهای بلیت : ۵۰ ریال

یکشنبه ۳ تیر ۸ بعد از ظهر (تالار کوچك)

دوشنبه ٤ تیر ۸ بعد از ظهر (تالار کوچك)

خالقی وموسیقی ایران

توسط: نوازندگان گروه‌سازهای ملی(سرپرست: فرامرز پایور)

خوانندگان : عبدالعلی وزیری ـ طهوری ـ گلچین شجریان

بهای بلیت : ۵۰ ریال

سه‌شنبه ۵ تیر ۸ بعدازظهر (تالار کوچك)

موسیقی مجلسی

با آثاری از موتسارت ـ بتهوون ـ برکلی

بهای بلیت : ۵۰ ریال

چهارشنبه ٦ تیر ۸ بعد از ظهر

شنبه ۹ تیر ۸ بعد از ظهر

اپرای مانون اثر ژول ماسنه

(نخستین اجرا در تالار رودکی)

توسط هنرمندان گروه اپرای تهران

سولیستها : جون‌کارد ـ ایوبیسون ـ توران تیکجو جرج پیالوکا ـ احمد پارسی ـ لئونورحجری ـ سرکیس‌غوکاسیان ـ اسفندیارقره‌باغی ـ میکل‌مولزه

رهبر ارکستر : لوئیچی مارتلی کارگردان ژان کلودریبر

بهای بلیت : ۳۰۰ـ۲۰۰ـ۱۰۰ و ۵۰ ریال

(برای دانشجویان نیم بها)

(٦ تیر : کارت های سبز آبونمان)

(۹ تیر : کارتهای زرد آبونمان)

پنجشنبه ۷ تیر ۵½ بعد از ظهر (تالار کوچك)

کنسرت هنرجویان هنرستان عالی موسیقی

(مخصوص مدعوین)

چهارشنبه ۱۳ تیر ۸ بعد از ظهر

پنجشنبه ۱٤ تیر ۸ بعد از ظهر

ارکستر سنفونیك تهران

رهبر فرهاد مشکوة

با آثاری از : ایکور استراوینسکی ـ علیرضا مشایخی ـ گوستاوماهلر

بهای بلیت ۲۰۰ ـ ۱۵۰ ـ ۱۰۰ ـ ۵۰ ریال

(برای دانشجویان نیم بها)

جمعه ۱۵ تیر ۸ بعد از ظهر

شنبه ۱٦ تیر ۸ بعد از ظهر

یکشنبه ۱۷ تیر ۸ بعد از ظهر

دوشنبه ۱۸ تیر ۸ بعد از ظهر

برنامه فوق‌العاده بین‌المللی

باله مدرن آلوین ایلی

هنرمندان برجسته امریکائی

بهای بلیت : ۵۰۰ـ۳۰۰ـ۲۰۰ و ۱۰۰ ریال

(برای دانشجویان نیم‌بها)

م الف ۵۵۱٦