اطلاعات

مجلس شورای ملی

لطفهای قبل از دستور

لایحه واگذاری املاک

با قید یکفوریت تصویب و بکمیسیون ارجاع شد

نامه وزارت فرهنگ

آقای وزیر فرهنگ در طی نامه ای سئوالاتی در خصوص قانون مطبوعات نموده بودند که بحث در آن بجلسه بعد محول شد

قانون کار تصویب شد

ماده‌واحده مربوط بقانون کار با قید اینکه یکسال مورد آزمایش گذاشته‌شودو بعد دوباره بمجلس برای تصویب تقدیم گردد تصویب شد

اصلاح انتخابات مجلس شوری

جمعی از نمایندگان پیشنهاد کردند لایحه اصلاح قانون انتخابات مقدم بر سایر مسائلی که دردستور است مطرح شود، این پیشنهاد تصویب و لایحه انتخابات مطرح گردیدودنباله آن بجلسه بعدمحول شد

جلسه علنی مجلس شورایملی در ساعت نه ویکربع صبح امروز بریاست آقای سردار فاخر حکمت تشکیل شد.

پس از تذکر اصلاحی آقایان مکی ودکترمتین‌دفتری نطق قبل از دستور آغاز شد و آقایان زیر با استفاده از قبل از دستور صحبت کردند:

آقای ضیاء ابراهیمی - در چندجلسه قبل راجع بتاکسی‌واتوبوسهاتذکری دادم که مورد توجه وزارت نشور واقع‌شد بنابراین تشکرات خود را ابراز میدارم امروزنیزچند موضوع را درباره کرمان حوزه انتخابیه‌خود میخواهم بعرض برسانم.

بنده چندروز اخیر کرمان بودم ومتاسفانه خبرهای‌خوشی‌ازاین‌مسافرت کوتاه باخودندارم.

زیرا وضع غله امسال کرمان دراثرسرمای شدید وطوفان‌چنان بد بوده است که می‌توان گفت خاکها جاری وآبهارا کدبوده‌اند.

نصف‌محصول کشتزارها رابباد ازریشه درآورده ونصف‌دیگرراهم سرمازده است بطوریکه یکی‌ازنقاطی که درسال گذشته ۷۰۰خروارمازاد میدادومسلماناحیه‌ای که ۷۰۰ خروار مازاد دهد ۲۰۰۰خروار محصول داشته است‌امسال‌بیش از۵۰ خروار محصول نداشته است.

بنابراین‌ازوزارت دارائی تقاضا می کنم که تهیه‌ای برای غله امسال کرمان ببینند ومخصوصا بکشاورزان برای کشت آینده بذربدهند

گرانی‌قند و شکر هم بطور عجیبی در کرمان مشهود است

(بهادری - درآذربایجان هم همینطور است) ومن متعجبم که‌چرا دولت اقدامی نمی کند.

بیکارها باندازه ای تعدادشان زیادشده است که شاید واقعیت‌داشته باشد اکثر گفته‌های مهندس رضوی را تایید کنم که‌عده‌ای ازشدت نداری خون کوسفند میخورند بعلاوه اگر قانون فعلی کار تصویب شود کلیه کارگاههای قالی که تنها مرجع امید کارگران کرمان‌است تعطیل‌خواهندشد و این امر مزید بر علت خواهد گردید.

درآخر ناطق باتذکرخودتوجه آقای یمین اسفندیاری رابتکمیل سیم کشی تلفن یکی ازنواحی کرمان که‌یك کیلومتر بیشتر باتمام سیم - کشی آن‌باقی نمانده‌است جلب کرد سپس آقای‌مکی‌اظهارداشتند درجلسه گذشته نماینده‌محترم آقای‌رحیمیان‌در اطراف نفت‌مطالبی‌اظهار کردند که‌بعلت مهم بودن موضوع لازم‌میدانم نکته‌ای چند را در اطراف اظهارات ایشان بعرض‌برسانم.

از جمله بیانات ایشان اشاره بنامه‌ای بود که توسط‌یکی‌ازوزیران سابق بشرکت نفت‌تسلیم گردیده‌است.

(عده‌ای فریاد زدند اینموضوع برای مارسمیت ندارد)

(مکی - نظر بنده‌هم‌همین‌بود که درمجلس شورای ملی صریحا بطلان این موضوع تائید شود و گفته شود بفرض محال که این نامه غیر رسمی که برخلاف منویات‌ملت ایران‌میباشد صادر شده‌باشد هر گز مورد قبول نبوده وبی‌اثراست.

(نمایندگان - صحیح‌است - خود دولت هم‌تکذیب کرد)

عرض دیگرمن راجع بصادرات قالی اغلب‌ازنواحی ایران است که‌در طی سال های بعداز شهریور بصفر رسیده‌است

وکارگران کارگاههای قالیبافی این نواحی همگی بیکار وسرگردان گردیده‌اند ولازمست دولت‌درکاشان کرمان-اراك وخراسان‌بجای کارگاه های‌ازبین‌رفته قالی‌صنایع‌جدیدنساجی ایجاد کند تا کارگران بیکار مجددا مشغول‌کارشوند.

آقای‌حاذقی - عرض من درباره عمل دولتها در چند سال اخیراست بطورکلی دولت‌ها بعد از شهریور همه یك کلام درمقابل این پرسش که چرا کار نمیکنند جواب میدادند که مجلس‌مارا تقویت نمیکند ویامیگفتند انتقادات بی جای روزنامه ها باعث رکودکارهااست

اما امروز که‌خوشبختانه‌هردوعامل از بین‌رفته است بازهم‌سستی و سهل‌انگاری از سازمان‌کار دولتها رخت بربسته است.

تغییرو تبدیل‌های بی‌جای‌وزارت خانه‌ها عدم‌علاقه درتنظیم مقدمات انجمن‌های ایالتی وولایتی‌وشهرداری وسایرامور که‌همه موردعلاقه نمایندگان ملت است‌دلیل‌این‌سهل‌انگاری ادعائی است.

مثلا یك‌موضوع بر اهمیتی که‌در این‌چند روزه اتفاق افتاده‌است‌قضیه بالا رفتن‌قیمت قندو شکر است که اصلا دولت دراین باره‌اقدام‌نکرده است. درهرحال کشوراحتیاج بصرف‌کار وهمت دارد وحالا که‌مجلس‌باتصویب لوایح دولت وتقویت خود از او محظورات را از بین برده است ملت هم انتظار دارد که دولت قدمهای اساسی واصلاحی‌را در راه تاسیس‌سعادت او بفوریت‌هرچه تمامتر بردارد.

آقای اسلامی - عرایض بنده‌راجع بگرفتاریهای‌مردم‌مازندران‌میباشدزیرا انصافا‌از بعدازشهریور ۲۰ این‌خطه‌زرخیز بکلی فراموش شده گرفتاری های مردم زیاد است بنده چند موضوع حیاتی‌راعرض‌میکنم: یکی‌از گرفتاری های مهم مازندران شیوع بیماری‌سل میباشد روزی‌نیست که‌چند نفر بینده مراجعه نکنند البته‌ازوزارت‌بهداری ورؤسای آسایشگاهها نهایت تشکر رادارم ولی‌چون بواسطه نداشتن‌جا اغلب مرضی تلف می‌شوند ازدولت تقاضا دارم تاسیس آسایشگاه در مازندران را که سال گذشته مطالعاتی شده عملی نمایند که دیگر مرضی به تهران نیایند موضوع دیگر مسئله برنج می‌باشد که بواسطه‌سهل‌انگاری وتعهد بعضی از مامورین خسارات مهمی بتولید کنندگان واردشده که دولت باید اقدامی برای‌جبران این خسارات بنماید.

بواسطه برف‌وسرمای‌شدیدسال گذشته کلیه مرکبات واغنام‌واحشام از بین رفته است بنده چند دفعه باولیاء مربوطه مذاکره کرده‌ام قرار بودوامهای طویل‌المدت باین قبیل اشخاص داده‌شودمتاسفانه هنوزصورت‌عمل بخود نگرفته است و همچنین باید بکشت کاران‌چای مساعدت لازم‌بعمل آمده‌وتشویق‌شوند که‌این‌محصول‌ازبین نرود.

برای ایجاد بعضی از راههای اساسی قبل ازشهریورمخارج‌هنگفتی شده که دیگردولتها نمیتوانندچنین مخارجی بکنندبرای تکمیل‌این‌راهها هزینه زیادی لازم‌نیست.

مثلا برای راه هرازوبورو تجور مخارجی شده که اگر هرچه‌زود تر تکمیل نشود آنهمه هزینه ها ازبین خواهد رفت بنده‌مکرر در این‌مورد دلائلی اقامه کردم و تا صورت‌عمل نگیرد آسوده نخواهم نشست موضوع دیگر راجع بلایحه ایست که‌دولت در جلسه گذشته برای واگذاری‌املاك بسازمان‌شاهنشاهی آورده‌است‌البته‌این کار اگر عملی‌بشود یعنی‌درآمدصرف امور عام‌المنفعه‌بشود بسیارسودبخش خواهدبود ولی‌یك مشت مردم‌بیچاره که از قانون بی اطلاع بودند دادخواست‌نداد‌ندا‌ینهاخورده‌مالکینی هستند که‌دارای چند جریب زمین می باشند عده‌شان‌زیاد ولی‌املاکشان بسیارناچیزاست باید کمیسیون دراین موقع تبصره ای اضافه کند که این اشخاص بتوانند دادخواست استرداد املاك بدهند.

نامه وزارت فرهنگ

چون نطق های قبل از دستور تمام شدآقای رئیس اظهار کردند نامه‌ای‌از وزارت‌فرهنگ‌درموردلایحه مطبوعات رسیده است که قرائت می‌شود.

نامه بشرح‌زیر قرائت‌شد:

ساحت‌مقدس مجلس شورایملی

وزارت فرهنگ برای اجرای ماده واحده‌قانون مطبوعات مصوب پنجشنبه دوازدهم اسفند ماه ۱۳۲۷ درخواست‌توضیحات‌زیرراداردا:

۱- آیانمایندگان‌مجلس شورای ملی که‌ازخزانه دولت‌حقوق دریافت میدارند حق انتشارروزنامه‌ویانشریه مرتب دارند؟

۲- همچنین نسانیکه بازنشسته شده و ازصندوق بازنشستگی حقوق دریافت‌میدارندمشمول‌بند (ز) قانون مذکوری گردند؟

۳- بعضی ازادارات وموسسات دولتی دارای نشریات خاصی هستند که‌تاگزیر اداره آن بعهده یکی‌از کارمندان آن مؤسسه محول است چون مدیر مسئول اینگونه نشریات از خزانه دولت حقوق دریافت می دارد تکلیف وزارت فرهنگ برای اجرای قانون نسبت به‌بند(ز)چه‌خواهد بود؟

خواهشمند است مقرر فرمائید جواب سئوالات مذکورداده شود تا دراجرای قانون اشکالی پیش‌نیاید

وزیر فرهنگ - دکترزنگنه

رئیس - این نامه درهیئت‌رئیسه مطرح گردید و پس ازمذاکره در باره سه قسمت نامه بشرح‌زیراتخاذ تصمیم شد:

۱- درمورد نمایندگان چون‌در حقیقت مستمری آنها درزمره وظیفه ومقرری محسوب نمیگردد لذا آنها می‌توانند بانتشارهر دونه نشریه‌قانونی مبادرت نمایند.

۲- درمورد بازنشستگان‌چون از صندوق دولت مستمری میگیرند نمی‌توانند بانتشار هرگونه جریده‌ای اقدام کنند.

(عده‌ای - آنها پول خود را میگیرند نه‌دولت را)

۳- چون مدیر مسئول نشریه وزارتخانه‌هاشخص بیست ووزارتخانه است این منع قانونی شامل آن ها نمیگردد

حال اگر آقایان میخواهنداین نامه درجلسه علنی مطرح مذاکره قرار گیرد باید رای‌دهند.

چون عده‌ای از جمله آقای‌رفیع لزوم طرح‌نامه رادرجلسه علنی‌متذکر شدند آقای رئیس توضیح دادند که درجلسات آینده نامه برای‌اخذتصمیم مطرح خواهدشد.

دراینوقت‌مجلس‌واردد‌ستورشدوآقای رئیس‌اظهار کردنددرجلسه گذشته‌مذاکره در اطراف فوریت لایحه تقدیمی وزارت دارائی‌درموردبرگشت‌املاك اعلیحضرت فقید باعلیحضرت‌همایونی مذاکره بعمل آمدونتیجه منجر باخذ رای گردیدلذا اکنون بفوریت این لایحه رای گرفته‌میشود. بفوریت‌لایحه رای گرفته شدوتصویب گردید سپس لایحه قانون‌کارمطرح شد.

طرح قانون کار

رئیس - چون دو فوریت قانون کارتصویب شده است کلیات مطرح میشود دراینوقت ماده واحده‌ای که عده‌ای‌ازآقایان نمایندگان‌برای‌تصویب گزارش کمیسیون‌های پیشه وهنر و دادگستری درموردقانون کارپیشنهاد کرده بودند بشرح زیر قرائت و مطرح شد:

ماده‌واحده - دولت مکلف‌است گزارش‌۱و۴ مورخه ۱۱و۱۲و۲۷ کمیسیون پیشه و هنر و بازرگانی و کمیسیون‌دادگستری‌مربوط‌بکارگران وکارفرمایان را که مشتمل بر۲۱ماده و۱۵تبصره است بموقع اجرا گذارده وآئین‌نامه‌های مربوط بگزارش‌فوق راهرچه زودتربتصویب کمیسیونهای مقرردرآن برساند

آقای نراقی بعنوان‌مخالف گفتند:

مخالفت بنده درباره‌عملی نبودن ماده ۱۶ لایحه است در مورد بیمه کارگران- طبق‌این ماده ترتیب بیمه کارگران بعهده وزارت‌کار محول می شود که کاملا بر خلاف مصالح است زیرا اولا شرکت بیمه بواسطه چند سال‌عمل بروی اینکار توانسته است یك اداره فنی ایجاد کند و اگر بخواهیم بااین‌قانون یکباره‌آن‌اداره را منحل ووضعیت‌بیمه کارگران‌رابه وزارت کار محول نمائیم مسلما کار بیمه کشور درهم‌خواهدشد

بعلاوه وزارت کار قانونا باید فقط در امر بیمه کارگران نظارت داشته باشد و اگر بطور کلی بیمه کارگران‌رابوزارت‌خانه‌مزبورمحول کنیم نقض غرض‌است ومفهوم‌نظارت ازبین خواهدرفت

لذا من بامادة ۱۶ این قانون مخالفم واگر دولت آن‌راپس‌بگیرد منهم‌مخالفت خودرا‌پس‌خواهم گرفت.

آقای عدل وزیر مشاور گفتند همانطور که در جلسه گذشته عرض کردم ماده ۱۶ حاوی‌دو قسمت‌است یکی مربوط بصندوق‌تعاون‌و دیگری مربوط به بیمه کارگران درمورد اول خیال می کنم اشکالی نیست فقط‌قسمت دوم است که مورد مخالفت آقایان است وآن‌را هم دولت پس میگیرد بدینمعنی که‌ماده‌شانزدهم فقط‌محدود بصندوق تعاون میگردد.

آقای‌اردلان مخبر کمیسیون اظهار کردند:

چون آقای ضیاء ابراهیمی در

بقیه‌درصفحه‌دوازدهم

برنامه مسافرت والاحضرت نایب‌السلطنه وولیعهد عراق وهمراهان ایشان

روز اول - جمعه بیستم خردادماه ۱۳۲۸

۱- گروه‌هوائی برای‌استقبال هواپیمای والاحضرت نایب‌السلطنه خواهدرفت.

۲- هنگام ورود هواپیمای والاحضرت نایب السلطنه وولیعهد عراق‌ساعت ده‌بفرودگاه مهرآبادوالاحضرت شاهپور علیرضا. نخست‌وزیر. وزیر دربار شاهنشاهی. وزیر امور خارجه. رئیس کل تشریفات دربار شاهنشاهی. سپهبد یزدان پناه ژنرال آجودان همایونی. استاندار تهران رؤسای شهربانی وشهرداری. رئیس تشریفات وزارت‌امورخارجه. وزیر مختار عراق بازاکت حضور خواهند داشت

۳- والاحضرت شاهپور علیرضا ازطرف قرین الشرف اعلیحضرت همایون شاهنشاهی خیر مقدم گفته ودر همان‌موقع گروهان احترام مراسم تشریفاتی‌را بعمل آورده و موزیك سرود ملی عراق و ایران راخواهد نواخت.

۴- والاحضرت شاهپوربس ازخیر مقدم حاضرین را بوالاحضرت نایب السلطنه معرفی خواهند کرد ووالاحضرت نایب‌السلطنه نیز بلافاصله همراهان خودرا بوالاحضرت شاهپور معرفی خواهند نمود

۵- والاحضرتین وهمراهان ومستقبلین پس ازعبور ازمقابل گارد احترام بترتیب زیر در اتومبیل‌ها قرارخواهند گرفت

در اتومبیل اول (اتومبیل‌سلطنتی) والاحضرت نایب‌السلطنه و

بقیه‌در صفحه یازدهم

سیاست جهان

دیروز عصر، در اولین جلسه کنگره حزب کارگر در «بلاك‌پول» اخراج «زیلیاکوس» از حزب باکثریت ۴ میلیون‌ونیم رای در برابر ۷۰۰هزاررای تصویب شد

مستر اتلی ازروش گروه پارلمان حزب کارگر دفاع کرد

نگرانی حزب کارگر ازپیروزی محافظه کاران در انتخابات

زیلیا کوس لیدر جناح چپ حزب کارگر که بعلت داشتن تمایلات روسی ازحزب اخراج شد

دیروز کنگره سالیانه حزب کارگر انگلستان که در شهر «بلاك پول» تشکیل گردیده بود، موضوع اخراج زیلیا کوس و «سولی» نمایندگان جناح چپ حزب را مورد رسیدگی قرار داد و در نتیجه کنگره با کثریت چهارمیلیون وهفتصد وپنجاه و پنج هزاررای در برابر هفتصد وچهارده هزاررای، عمل کمیته مرکزی رادر اخراج نمایندگان فوق تصویب کرد.

بطوریکه خوانندگان این روزنامه اطلاع دارند (زیلیا کوس) و (سولی) که از اعضای برجسته حزب کارگر بودند. در نتیجه نشان دادن تمایلات دست چپ وتمایل فراوان نسبت به کمونیستها مورد اعتراض کمیته مرکزی حزب قرار گرفتند و پس از این که این دو نفر در کنفرانس صلح پاریس که دوماه قبل از طرف کمونیستها واحزاب دست‌چپ‌دنیاتشکیل گردیده بودشرکت کردند، رنجش کارگردانان حزب‌کارگر از آن ها بمنتهای شدت رسید.

معهذا سیاستمداران حزب کارگر که همواره‌پیروآزادی فکربودند، تصمیم شدیدی اتخاذ نمی کردند تاموقع‌طرح پیمان اتلانتیك دربارلمان انگلیس.

هنگامیکه پیمان تدافعی‌اتلانتیك که دولت کارگری انگلیس آن را امضا کرده بود، برای تصویب در پارلمان مطرح‌شد، زیلیا کوس‌وسولی شروع بمخالفت کردند. این مخالفت که‌از طرف دوتن ازنمایندگان حزب کارگر برعلیه تصمیم دولت‌کارگری انگلیس صورت گرفت، کمیته‌مرکزی حزب‌کارگر راوادار باتخاذ تصمیمات شدیدنموده ودرنتیجه دونفرنمایندگان فوق ازحزب اخراج گردیدند.

چون عموم تصمیماتی که‌درحزب کارگر اتخاذ میشود، باید بتصویب کنگره حزب‌نیز برسد، لذا دیرو این‌مسئله نیز در کنگره عمومی حزب مطرح‌شد وعموم افراد حزب درر... شرکت کردندو با کثریت‌فوق‌العاده‌ای تصمیم کمیته‌مرکزی‌راتصویب‌واخراج «زیلیا کوس» و «سولی» را تایید نمودند.

«پل‌لوبی» مفسرسیاسی‌خبرگزاری فرانسه در لندن، در خصوص جلسه دیروز وحوادث اخیری که در حزب کارگر روی داده‌است چنین گزارش میدهد: چهارو هشتمین کنگره حزب کارگر انگلیس دیروز بامداد در «بلاك‌پول» گشایش‌یافت این کنگره چون باید کاندیدای حزبی را برای انتخابات آینده معین کند، دراوضاع کنونی وبا مشکلاتی که دولت باآن دست بگریبان است، وظیفه سنگینی برعهده دارد.

پس از چهار سال زمامداری، حزب‌کارگر خودرا دربرابرمشکلات حل‌نشدنی‌وافتخارات‌مهمی که‌درنتیجه فعالیت زمامداران‌خود بدست‌آورده است مشاهده‌میکند. اگرچه تمایلات عمومی درباره این حزب مانند چهار سال قبل‌نیست، ولی‌زمامداران‌حزب کارگر هنوز اعتماد خودرا ازدست نداده اند.

برنامه درخشانی که‌حزب‌کارگر قبل‌اززمامداری‌داشت‌وملت‌انگلستان بواسطه همان‌برنامه زمام‌امور خود را بوی سپرد، اکنون در مرحله اجراست. مهمترین قسمت‌این‌برنامه که ملی کردن کارخانجات بود جامه‌عمل بخود پوشیده است ولی‌قسمت دیگرآن که تنزل نرخ زندگی باشد هنوز بپایان‌نرسیده است.

ازبرنامه حزب کارگر، دونفر دربرابر اعتراضات مخالفین، دراین کنگره دفاع‌خواهند کرد، دربرابر اعتراضات بفعالیت های اقتصادی سر-استافورد کریپس وزیر بازرگانی و در مقابل ایرادات سیاسی ارنست بوین وزیرخارجه انگلستان. درباره امورسیاسی شایع است که‌اعتراضات کردی بهیچوجه مورد توجه قرار خواهد گرفت و روبهمرفته سیاست حزب کارگر درروابط بادول‌بیگانه مورد تایید واقع‌خواهدشد. تنها در باره مزدکارگران و بهای کالائی که جزو امور اقتصادی و داخلی‌است، بنظرمی‌رسد مخالفین، هر کمیته‌مرکزی را مورد اعتراضات شدید قرار بدهند.

دیروز بامداد کمیته عامله کنگره اعلام کرد که بحث در مسائل مورد مذاکره بسیار وسیع وآزادانه‌انجام خواهد گرفت.

شمارحزب برای انتخابات‌آینده (کاربرای انگلستان آینده) انتخاب گردیده‌است.

این‌شعار طوری تهیه شده است که هیچکس قادرنخواهد بودمخالفتی باآن ابراز نماید وعموم ورقه سفید خواهندداد.

درخصوص روش اقتصادی حزب وتاثیرآن در انتخابات‌اظهارامیدواری زیادی نمیشود وبسیاری از محافل بیم‌آن‌را دارند که‌عدم رضایت‌بعضی از کارگران از کمی مزد و گرانی کالا لطمه مهمی بوجهه حزب در انتخابات آینده بزند و این وضع با طرز تفکر عمومی که رفته‌رفته بنفع دست‌راست تغییر جهت میدهد، دست بدست‌هم داده زمینه را برای روی

بقیه درصفحه یازدهم

تمرکز قوای کمونیست برای حمله به کانتون

کانتون - خبر گزاری فرانسه - امروز بامداد کسب اطلاع شد که کمونیستها نیروی عمده‌ای درناحیه «نان چانك» و در امتداد راه آهن هانکچئو» به «چانك‌ها» متمرکز ساخته اند.

شهر مهم «نان چانك» درمرکز راه‌آهن هانکچئو به «چانك‌ها» قرار دارد.

«چانك‌ها» مرکز ایالت معروف ومهم «هون- نان» استو در امتداد خط مستقیم، درشمال‌کانتون پایتخت کنونی چین قرار دارد.

آخرین خبری که ازاین جبهه رسیده نشان میدهد که ۶ هزار نفر ازسربازان ژنرال لوپوچن از رودخانه «کان» عبور کرد و وارد استان «سین‌کان» شده‌اند ودر۷۰ میلی‌جنوب شرقی «نان‌چانك» موضع گرفته‌اند.

هنوزاطلاعی از مقاصد کمونیستها بدست نیامده ومعلوم نیست آیا کمونیستها نیروهای خودرا برای اشغال شهر «چانك‌ها» مرکز استان «هون- نان» بکار خواهند برد، یااینکه مستقیماً بطرف‌پایتخت چین‌سرازیر خواهندشد

موضوع قابل توجه اینست که کمونیستهای چین هنوز از نیروی ژنرال «شین-پی» که در نبرد شانگهای شرکت نموده بودند، استفاده نکرده وقوای فوق همچنان درشانگهای متمرکز میباشند.

مسافرت «داوید مرس» بایران

دراین عکس مستر مرس رئیس سازمان بین المللی کارگران که قرار است بزودی بایران بیاید، با مستر ترومن رئیس جمهور امریکا دیده میشود

واشنگتن - ازلحاظ کمك به دولتهاواصلاح ورفع نواقص طرحهای امنیت اجتماعی، اخیرا هیئتهائی ازکارشناسان سازمان بین‌المللی‌کار در نقاط مختلف جهان باوضاع اجتماعی‌کارگران پرداخته‌اند ویکی از همین هیئتها درمناطق نفت خیز ایران ازنزدیك مشغول مطالعه درقسمت امنیت اجتماعی کارگران خواهد شد.

در گزارشی که داوید مرس مدیرکل سازمان مزبور برای تسلیم به کنفرانس بین‌المللی کاردر ژنو تهیه کرده، حرکت کارشناسان را بصوب ماموریت خویش درشرق دور وخاورمیانه‌واروپا وامریکای جنوبی‌متذکر شده است. کارشناسان‌سازمان بین‌المللی‌کار در درایران - فیلیپین-پرتقال وونزوئلا بسمت مشاور با مقامات مسئول همکاری میکنند.

مرس‌در گزارش‌خود نقشه اعزام‌هیئتهائی ازکارشناسان را به‌سایر کشورها تشریح کرده است.

یکی ازاین هیئتها قرار است که‌قبل ازپایان سال جاری به‌ترکیه رفته وازنزدیك شاهد پیشرفتها و ترقیات اخیرترکیه در قسمت‌کارگری باشد ودر صورت لزوم با دولت ترکیه در بهبود وضع کارگران همکاری نماید.

این شماره دوازده صفحه

قیمت همان ۲ ریال است

وزیر دفاع انگلستان در هنگ کنگ

هونگ کنگ- مستر ا.و. الکساندر وزیردفاع انگلستان دیروز برای دوروز اقامت ومذاکره با اولیای امور وارد هونگ کنگ شد. ژنرال سرایل ربچی فرمانده کل قوای زمینی درخاور دور ومارشال هوائی سرهیو للوید کفیل فرماندهی قوای هوائی در خاور دور نیز همراه وی بودند.

آتشفشانی در ایطالیا

پالرمو- دیروز بعد ازظهر صدای انفجار ازداخل کوه آتش فشان درشهرامبالی ایتالیا که شب گذشته درحال فوران بود شنیده شد. گزارشی رسیده که مواد گداخته شده ازطرف شمال باختری دهانه آتشفشان بطرف دریا درحال سیلان میباشد. تا آخرین ساعات دیشب خبری از خسارات نرسیده بود.

قبل از رفع اعتصاب برلن، قراردادی امضاء نخواهد شد

برلن- در مرکز ستاد ارتش دولت انگلیس در برلن مذاکرات چهاردولت راجع بحمل ونقل وبازرگانی بین مناطق اشغالی تجدید گردید.

ازطرف نمایندگان دول باختری ژنرال کواشین رئیس حمل و نقل شوروی گفته شد قبل ازآنکه مسئله اعتصاب راه‌آهن حل گردد هیچ نوع پیمان وقراردادی اجرا نمیشود.

مذاکرات بی‌نتیجه مانده وقرار براین شد که موضوع مجددافردا درستاد ارتش دولت شوروی مطرح گردد.

کشف معادن اورانیوم درافریقای جنوبی وهندوستان

رادیو لندن - یکی‌از رجال افریقای جنوبی افشا کرده که عده‌ای ازکارشناسان انگلیسی‌وامریکائی نیروی‌اتم درافریقای جنوبی باکارشناسان این‌دولت‌درافریقای جنوبی‌همکاری میکنند واضافه کرد که معادن‌اورانیوم افریقای جنوبی برای این‌دولت یك‌منبع سرشار دولار خواهد بود.

دهلی - رادیو لندن خبرمیدهد دولت هند برای استخراج فلزات رادیوآکتیو که‌درتولیدنیروی اتم‌مورداستفاده هستند ودرجنوب‌هندوستان وجود دارد بادو کمپانی فرانسوی قراردادی منعقد کرده است.

جلوگیری کمونیستها ازفرار مخالفین خود ازچین

شانگهای - یونایتدپرس - اطلاع حاصل‌شده که مقامات کمونیست تصمیم گرفته‌اند تااطلاع ثانوی کلیه راههای عبورومرور دریائی‌را مسدود سازند. قسمت عمده اتخاذ این‌تصمیم آنست که ازخروج بعضی از عناصر افراطی ازشهر جلوگیری بعمل‌آید.

گفته میشود چندتن ازافراد (کمینك تانك) که میخواسته اند با استفاده از تاریکی شب وبوسیله یك کشتی هلندی فرار اختیار نمایند دستگیر وبازداشت شدند.

همچنین به کشتی‌های خارجی اطلاع داده شده که قبل‌از کسب‌اجازه ازشهرداری شهر شانگهای کرانه های شانگهای راترك نگویند.

کمبود خواربار در پاکستان و تقاضای این دولت از سازمان خواربار

راجی -رادیولندن خبرمیدهد دولت‌پاکستان‌ازسازمان‌بین‌المللی خواربار کشاورزی‌درامریکا تقاضا کرده است که در حدود نیم‌میلیون‌تن حبوبات بویژه برنج برای پاکستان‌فراهم سازد.

باینکه معمولا پاکستان یکی‌ازصادر کنندگان عمده برنج است براثر طوفانها وسیلابهای متواتر سال گذشته وامسال خسارات زیادی‌به محصولات این کشور درپاکستان شرقی وارد شده ودرعین‌حال‌عده نفوس کشور دائما افزایش میابد وباین دو علت اکنون‌دچار کمبودخواربار گردیده است.

صدور فرمان کمیسر عالی امریکا در آلمان، از طرف رئیس جمهور

واشنگتن - خبرگزاری فرانسه - دیروز ترومن رئیس‌جمهوری آمریکا فرمان استوارنامه جان ماك‌لوی را بسمت کمیسرعالی آمریکادر آلمان امضا کرد.

جان ماك‌لوی مدیر کل بانك بین‌المللی، ازاین تاریخ‌ببعد سمت نماینده فوق‌العاده و کمیسرعالی‌آمریکا درآلمان را خواهدداشت وتحت نظروی‌قدرت نظامی‌بدست‌زمامداران‌سیاسی انتقال‌یافته ودولت آلمان‌غربی مشغول کارخواهدشد.

وزیر دارائی جدید امریکا این بانواست

رادیو لندن -بجای خزانه‌دار کل سابق‌امریکا که براثر یك‌حادثه اتومبیل درگذشت مسترترومن بانوجورجیا کلارك راتعیین کرده است و درصورتیکه مجلس‌سنا بااین انتصاب موافقت کند بانوی نامبرده نخستین زنی خواهد بود که درامریکا بمقام وزارت میرسد.

استفاده‌از رودهای دجله‌و فرات‌ونیل برای آبادی خاورمیانه

رادیولندن- مستر تریگولی دبیر کل‌سازمان ملل‌متحد اظهار کرد که‌بایستی ملل‌متحد بمنظورعمران‌خاورمیانه‌دراجرای نقشه راجع باستفاده ازرودهای اردن و دجله‌وفرات ونیل‌همکاری بکنند. بعقیده‌مستر تریگولی آنطور که درامریکاازرود(تنسی) برای‌تولیدنیروی‌برق وتوسعه کشاورزی استفاده میشود میتوان بوسیله رودهای خاور میانه‌منطقه‌های وسیعی را آباد کرد.

بنظر روزنامه منچستر گاردین افغانستان راه خطامیرود

منچستر - رادیو بغداد خبرمیدهد روزنامه (منچستر گاردین) در شماره دیروز خود مقاله‌ای درباب‌روابط افغانستان‌وپاکستان منتشرنموده وبا اشاره باختلافات اخیر این دودولت برسرمنطقه عشایر نشین مرزی مینویسد که دولت‌افغانستان نسبت بادعای خودراه خطا میرودزیرامنطقه عشایرنشین مزبورازموقع تسلط انگلیس برهند و پاکستان جزو کشور پاکستان بوده ومرزافغانستان آنطرف منطقه مزبور بوده ودرصورتیکه اختلافات کنونی‌منتهی بوخامت اوضاع شود دولت پاکستان میتواند به استناد تعهداتیکه دولت انگلیس نسبت بآن بعهده گرفته از دولت اخیر کمك بطلبد.

جشن نهضت عرب‌درکشور ماوراء اردن

رادیو خاورنزدیك-دیروزدرسراسر ماوراء اردن‌بمناسبت‌تصادف باروز۹ شعبان که‌روز نهضت عرب بوسیله مرحوم ملك حسین‌است تعطیل عمومی بوده ونمایندگان طبقات مختلف درعمان برای عرض‌تبریك بحضور ملك عبدالله پادشاه ماوراء اردن باریافتند.

در بیت‌المقدس هم بهمین مناسبت ادارات دولتی تعطیل بوده و جشنهائی برپاشده بود.

بطوریکه از بغداد خبری‌رسد درعراق نیز جشن‌هائی برپا بوده و پرچم دولتی برفراز ساختمان‌های ادارات و پنگاه‌های مختلف افراشته شده بود.

روزنامه های‌عراق هم سرمقاله های خودرا بشرح ترقیات عرب پس‌از نهضت‌مزبور اختصاص داده بودند و رادیو بغداد نیز بهمین‌مناسبت برنامه مخصوصی انتشار داد وآقای نوری‌السعید نخست‌وزیرعراق‌خطاب بملت نطقی ایراد کردند.

پیمان اتلانتیك در سنای امریکا

کمیته امور خارجی سنا، پیمان اتلانتیك را تصویب کرد

واشنگتن-رادیو لندن خبرمیدهد کمیسیون امور خارجه سنادیروز پیمان آتلانتیك شمالی را تصویب کرد وقراراست که‌متن گزارش کمیسیون امروز منتشرشود.

رئیس کمیسیون اظهار کرد که اطمینان دارد که‌مجلس‌سنا پیمان را با کثریت‌معتنابهی‌تصویب‌خواهد کرد.

دیروز اسنادمربوط بتصویب پیمان اتلانتیك ازطرف‌دولت‌انگلیس بوسیله سفیر کبیر آن‌دولت‌درواشنگتن بدولت امریکاتسلیم‌شد.

دولت کانادا اسناد مربوطه را چندی پیش تسلیم کرده است.

دیروز، اسکوت‌لوکاس لیدر اکثریت سنای امریکا که از حزب دموکرات است اعلام داشت که سنای امریکا بدون هیچ شبهه‌و تردید پیمان اتلانتیك راتصویب‌خواهد کرد.

وی این اظهارات را دیروز پس از خروج ازکاخ‌سفید ر ملاقات با ترومن کرد و گفت که ممکنست تا قبل از پایان ماه «ژوئیه» پیمان تصویب گردد.

شایعه‌ملاقات‌ژنرالیسیم استالین وترومن

پاریس - یونایتدپرس- مجله هفتگی (ماج) درشماره دیروز خود نوشته بود که مستر آچسن وزیر امور خارجه امریکا و ویشینسکی وزیر امور خارجه شوروی باهم دریك رستوران شام صرف کرده و در خصوص ملاقات احتمالی برزیدنت‌ترومن واستالین مذاکراتی کرده‌اند.

بطوریکه مجله مزبور مینویسد قبل ازجریان این مذاکرات هفته گذشته ویشینسکی ازطرف (آچسن) بیك‌شام رسمی دعوت شده‌بود.

این شام محرمانه دررستوران معروف (لك هاردی) در پاریس برگذار گردیده وظاهراً ویشینسکی‌میخواسته‌است درخصوص‌برخی‌پیشنهاد-های استالین بویژه راجع بملاقات ومذاکره‌بین ترومن واستالین در یك نقطه‌ایکه استالین بتواند بدون توسل بهواپیما یا کشتی درآنجا حضور یابد مستقیما باآچسن صحبت نماید. آچسن هم این موضوع را بواشنگتن اطلاع داده است.

اما وقتی که دراین خصوص از سخنگوی هیئت نمایندگی امریکا استفسار شد مشار الیه اظهار داشت که این خبر مقرون بحقیقت نیست و آچسن جز در مجالس پذیرائی رسمی‌در جای دیگری‌باویشینسکی‌ملاقات نکرده است.

خزانه‌دارکل امریکا بخاور میانه‌وایران خواهد آمد

واشنگتن - یونایتدپرس- امروز وزارت خزانه‌داری امریکااعلام کرد که دراوائل ماه‌ژوئیه جان‌اشنایدر خزانه داراداره‌کل‌امریکابکشور های اروپا مسافرتی خواهد کرد.

نامبرده برای تشخیص وضع عمومی پول امریکا در کشورهای‌جهان بکشورهای خاور میانه نیزمسافرت خواهد کرد وممکن است ازایران نیز بازدید کند.

اظهارات جرج مارشال در باره‌پیمان اتلانتیك‌شمالی

واشنگتن- ژنرال ژرژمارشال وزیرامور خارجه‌سابق امریکا در مجلس ضیافتی که ازطرف سفرای کبار ووزیران مختار ۱۶ کشورمشمول برنامه مارشال بافتخار وی برپا شده‌بود نطق مفصلی ایراد کرده و ضمنا برنامه‌همکاری اقتصادی امریکا با کشورهای‌اروپای باختری‌اشاره کرده و گفت درطی یکسال اخیر ملل اروپای باختری درنتیجه‌همکاری صمیمانه‌و کمك امریکابترقیات شایانی نائل‌آمدند.

ملل اروپا بخوبی ثابت کردند که میتوانند با کمك وهمکاری‌متقابل ودوستی وصمیمیت نه‌تنها اختلافات خودرا برطرف کردند بلکه‌دراصلاح امور ودر توسعه و پیشرفت یکدیگر باهم اشتراك مساعی نمایند ولی نباید فراموش کرد که هنوز کارهای زیادی درپیش است و فوق العاده لازمست‌اینکارها هرچه‌زودتر انجام‌شود.

منظور از اجرای این برنامه‌اصلاح امور اقتصادی اروپا و ایجاد شرایطی است که‌طبق‌آن مؤسسات‌آزاد و اصول دموکراسی بتواندپابر جا بماند.

این‌هدف ومنظور اکنون عملی‌شده است ولی‌ما اکنون بایدسعی کنیم که اوضاع‌سیاسی واجتماعی این کشورها طوری توسعه بیابد که حفظ وصلح و آرامش‌جهان وتامین‌سعادت افراد میسر باشد.

برای این‌منظور لازم‌است که کلیه ملل‌آینده خود امیدوار بوده‌و ازهر گونه خطروتعرضی ایمن‌باشند.

البته اصلاح امور اقتصادی دراین‌مورد کمك شایانی خواهد کرد ولی‌نظر باوضاع فعلی تنها پیشرفت اقتصادی برای‌افراد ملل راحت خاطر وحفظ‌اطمینان باینده ایجاد نمیکند وبهمین علت است که پیمان دفاعی آتلانتیك شمالی منعقد شده و در نتیجه روحیه ملل باختری را تقویت نموده است.

بعقیده من لازمست هرچه زودتر دول‌مشمول این‌پیمان اقدام کرده و قرارداد مزبور را رسما تصویب کنند زیرا معاهده دفاعی اتلانتیك شمالی نه‌تنها برای ملل اروپا بلکه برای کلیه کشورهای جهان مهم‌و ضروری است.

((یو دوهاما)) تجدید حیات میکند

توکیو - خبرگزاری فرانسه - شهر «یو دوهاما» بندرمهم ژاپن بزودی تجدیدحیات کرده وبصورت‌معظمی درخواهدآمد.

طبق نقشه‌ای که ازطرف هیئت‌مذهبی کاتولیکی‌امریکا باموافقت زمامداران ژاپنی ومساعدت امریکائیها تنظیم گردیده است، یوکوهاما پس‌از اجرای نقشه ۱۵ ساله قادر خواهد بود بصورت بزرگترین بنادر درآید.

این بندر قادر خواهد شد ۱۲ میلیون تن کشتی را بارگیری و باندازی کند ظرفیت فعلی این‌بندر ۶ میلیون تن است.

۲۳ کیلومتر راه‌آهن زیر زمینی و۵۳ کیلومتر راه آهن روی زمینی دراین‌شهر ساخته‌خواهدشد.

بمناسبت پنجمین سال حمله متفقین بخاك‌اروپا

واشنگتن - دیروز بمناسبت پنجمین سال حمله متفقین بخاك اروپا مجلس یادبود شهدای راه آزادی اروپا در بعضی از نقاط ساحلی فرانسه منعقد بود.

درمجلس یادبودی که دراوماها واوتا برپا شده بود وابستگان نیروی زمینی ودریائی سفارت کبرای امریکا درپاریس شرکت‌داشتند

درصبح روز ۶ژوئن ۱۹۴۴ سی‌هزار نفر ازمردان جنگی امریکا زیرآتش‌شدیدنیروی‌آلمان دراین دو نقطه پیاده شده وپیشروی خودرادر خاك اروپا آغاز نمودند.

ژنرال عمر براد‌لی‌رئیس‌ستاد ارتش امریکا که درتمام مدت‌عملیات جنگی در اروپا فرماندهی ارتش دوازدهم امریکا رابرعهده‌داشت‌اظهار نمود نام این‌مردان از خود گذشته و بی‌باك همیشه بعنوان شهدای راه آزادی وصلح درصفحه تاریخ جهان جاویدان‌خواهدبود این‌مردان گذشته ازابراز شجاعت ومردانگی بافداکاری‌هائیکه درراه تامین‌صلح نمودند‌ارزش تحقیقی آنرا ثابت کردند.

درسایر نقاط ساحلی که مورد هدف نیروهای حمله به‌اروپاقرار گرفته بو مجالس‌یادبودی برقرار گردیده‌بود که عده زیادی ازدوستان وطبقات مختلف مردم درآنها شرکت کرده‌بودند

در کنفرانس پاریس

دیروزهم پیشرفتی حاصل نشد

پاریس - یونایتدپرس- دیروز وزیران خارجه چهار دولت معظم فرانسه، شوروی، انگلستان، امریکا مانند روزقبل جلسه محرمانه تشکیل دادند.

چند ساعت قبل از تشکیل این جلسه نمایندگان سه‌دولت غربی‌جلسه جداگانه ای تشکیل دادند تا ببینند درمقابل‌امتناع‌لاینقطع‌هیئت‌نمایندگی شوروی از حصول سازش در باره آلمان‌وبرلن چه تصمیمی باید بگیرند.

تاکنون ازاین جلسات محرمانه هیچ نتیجه‌ای بدست نیامده واکنون وزیران امور خارجه دولتهای‌باختری باید راهی بیندیشند تاباین انجمن که هیچ نتیجه ای ازآن بدست نیامده خاتمه دهند وصلاح دراین می‌بینندقبل ازآنکه‌شکاف بین‌شرق‌وغرب عمیق‌تر گردد بکار های انجمن خاتمه داده شود.

پاریس-رویتر- شورای‌وزیران امور خارجه‌چهار دولت بزرك روز گذشته در محل دائمی خود تشکیل شد منابع نزدیك ووابسته بشوروی تاکید میکنند که مسیو ویشینسکی مجددا راجع بتشکیل وادامه‌شورای عالی نظارت متفقین در برلین‌پافشاری زیادی کرده‌وبازهمان‌پیشنهادات‌سابق خودرا مطرح‌نموده است.

با این که از اول‌شروع‌جلسات محرمانه ویشینسکی این موضوع را مورد بحث قرار داده‌است هنوز از طرف وزیران امور خارجه‌سه کشور باختری پاسخی به آن داده نشده است.

پاریس-پارس-رادیولندن خبر می‌دهد سومین جلسه سری وزیران امور خارجه چهاردولت‌دیروز تشکیل یافت و ابلاغیه رسمی که‌بعدا صادر شد اشعار داشت وزیران در باب پیشنهادهای امریکا و شوروی راجع ببرلن بمذاکرات خود ادامه دادند وقراراست‌امروز یك‌جلسه علنی تشکیل شود. خبرنگاران انگلیسی درپاریس گزارش میدهند که امید تفاهم و توافق‌نظر میان دو دسته خیلی کم شده‌است.

خبرنگارمخصوص‌رادیو لندن‌می گوید هیچگونه پیشرفتی حاصل‌نشده و بهترین دلیل همین است که‌جلسات ازصورت محرمانه خارج‌شده وبشکل علنی‌درمیآید

خبرنگار روزنامه (تایمز) گمان میکند که در جلسه امروز نماینده شوروی و نمایندگان دولتهای غربی اظهاراتی خواهند کرد و توضیح خواهند داد که‌چه پیشنهادهائی کرده بودند و بچه جهت پیشنهادهای‌طرف مقابل‌راپذیرفتند

خلاصه وقایع مهم در ۲۴ ساعت اخیر

در لندن امروز بمناسبت سال اصلاح قوانین مشروطه‌جشنی برپابود درسال ۱۸۳۲ اختیارات زیادی از مجلس لرد ها گرفته شد وپارلمان واگذار گردید، امروز بهمین علت انگلستان‌شادی میکند

نخست‌وزیرسابق افریقای‌جنوبی ژنرال اسموتز دیروز بطور خصوصی وارد لندن شد تادوازده‌روز دراین شهربماند.

مارشال (ین سپی‌شان) نخست وزیر ووزیر دفاع دولت ملی چین اظهار داشت که ما با کمونیستها وارد مذاکره صلح نخواهیم شد و بدفاع از کشور ادامه‌خواهیم داد.

۲۲ ناو ایتالیائی که بموجب قرار داد صلح بشوروی واگذار خواهد شد دیروز بطرف بندرادسا حرکت نمودند‌اغلب‌این‌ناوها‌امدادی میباشند.

مجارستان‌یادداشی بیوکواسلاوی داده‌ده وتقاضا کرده‌چهار نفرکارمندان سفارت یوگواسلاوی در بوداپست فوراحضارشوند

درلندن کمیته‌ای بنام کمیته «لهستان آزاد» تشکیل‌شده‌است.ریاست‌این کمیته با تینوسی فیلیسویچ سفیر کبیر سابق لهستان درلندن میباشد.

هیئت نمایندگی بانك بین‌المللی دیروز وارد بغدادشد. بانك بین‌المللی موافقت کرده است ۶۰ میلیون دلار باین کشور وام داده شود باین شرط که‌هیئتی‌ازطرف‌بانك کشور عراق را بازدید کند.

مجموعه «چه میدانم؟»
چهارصد جلد کتاب - شامل جدیدترین اطلاعات در موضوعات مختلف علمی و ادبی و تاریخی
بزبان ساده، برای همه - هرنشریک کتاب - هرجلد ۱۵ ریال - کتابفروشی ...

۶ - نجوم بی تلسکوپ
شامل یکدوره کامل علم هیئت و نجوم بزبان ساده برای عموم
ترجمه حسن صفاری - منتشر شد
در تهران وشهرستانها از کتابفروشیهای مهم ومعروف بخواهید
آ-۴۲۵۶

انواع اتحادیه‌های اقتصادی
در کشور های سرمایه داری — نگارش فایق اصغرزاده
با مقدمه بقلم جناب آقای دکتر عزیزی استاد دانشکده حقوق و علوم سیاسی واقتصادی بزودی ازطرف «کانون‌معرفت» اول‌لاله‌زار منتشر خواهدشد.
آ-۴۲۹۸

تشکر

ازرجال محترم وآقایان حجج اسلام ودوستان کرام (بویژه همکاران محترم اتحادیه‌اصناف‌بازار) و فامیل که با حضور در مراسم تشییع ومجلس ترحیم وهفته ونیز بوسیله روزنامه - تلگراف - نامه درفوت مرحوم آقای‌حاج محمدحسن‌مظفریان شرکت و ابرازملاطفت وهمدردی فرموده‌اند صمیمانه تشکر نموده و نیز بواسطه تالمات روحی چنانچه قصوری‌درشرفیابی وسپاسگذاری حاصل‌شود پوزش می‌طلبیم.

عباس جواهرچی‌زاده - خانواده مظفریان
آ-۴۲۶۳

بمناسبت پیش‌آمد فوری مسافرت‌باروپا ازذوات محترمیکه‌موظف بتشرف حضورشان بودم نتوانستم حضورا خداحافظی نمایم اینك به‌این وسیله تودیع نموده واز خداوند متعال سلامت و سعادت همه‌را خواسته توفیق‌زیارت‌وتجدید دیدار محترمشان را میطلبم.

علی اردکانی
آ - ۴۲۹۶

کافه رستوران‌استخر ونك
از خانواده‌های محترم دعوت‌میکند از غذاهای لذیذ وهوای‌آزاد آنجا استفاده نمایند.
آ-۳۹۹۵ — ۲/-۳

روز چهار شنبه ۱۸ خرداد مصادف باشب هفته شادروان مرحوم قربانعلی‌کاظمی نجوری میباشد باطلاع کلیه آقایان و دوستان میرساند از ساعت ۵ الی ۷ بعد ازظهر درامامزاده‌عبدالله محل دفن آن مرحوم‌تشریف آورده روح آن فقیدرا شاد فرمایند.

نبی رویانی . ربیع رویانی . یزدانقلی درویش . رحمن قلی درویش . منوچهر کاظمی . بهادر خزاعی . حسن رویانی - محمد خزاعی . محمد علی انصاری
آ-۴۲۷۲

باطلاع دوستان و آشنایان میرساند چون روز ۵شنبه ۱۹خرداد مصادف باچهلم‌بانو زهرا مقدادی است مجلس تذکری ازساعت۵ الی۷ بعدازظهر برسرمزار آن‌مرحومه درامامزاده عبدالله برپا خواهدبود

محمدیوسف مقدادی - دوشیزه پوراندخت مقدادی
آ-۴۲۸۳

درگذشت شادروان بانوگوهر امینیان مادر وجده اینجانبان رابه اطلاع دوستان وخویشاوندان رسانیده مجلس ختم‌آن‌مرحومه روزپنجشنبه ۱۹ر۳ر۲۸ ازساعت ده‌الی ظهر در مسجد مجد خیابان سپه ومجلس‌ترحیم زنانه عصرهمانروز درمنزل آن‌مرحومه واقع‌در کوچه خادم آزاد خیابان لمرك برپا خواهد بود.

آ-۴۳۰۱

علی‌اکبرامینیان. حسین‌تقوی- علی‌تقوی پور . محمود امینیان . جوادامینیان. جعفرامینیان.تقی‌متینی .علی تقوی- خلیل‌امینیان

بمناسبت فوت مرحوم آقای حاج میرزامحمد آقا ابریشمچی ابوی اینجانبان درتبریز باطلاع دوستان وآشنایان میرساند مجلس ترحیم آن مرحوم روزچهارشنبه ۱۸خرداد ازساعت ۹ الی۱۱ در مسجد امامزاده زید منعقد خواهد بود.

عبدالحسین ابریشمچی - موسی‌ابریشمچی- اصغرابریشمی
علی ابریشمچی
آ-۴۲۹۹

اگهیهای تسلیت

مصیبت وارده را بخانواده محترم‌حاجی مخصوصا بآقای رضافهیما (حاجی) رئیس‌محترم رسیدگی حسابداری راه‌آهن تسلیت‌عرض وموفقیت ایشان‌را ازهرحیث ازایزد متعال خواهانم.

عباس درودیان - حسابداری کل راه‌آهن
آ - ۴۲۵۹

درگذشت مرحوم میرسید حسن حاجی‌را بخانواده محترم حاجی مخصوصا بآقای‌رضا فهیما (حاجی) تسلیت‌عرض مینمائیم
ازطرف کارمندان رسیدگی جریه بنگاه‌راه‌آهن

علی اکبر تاش
آ-۴۲۶۰

مصیبت وارده برخانواده مرحوم ساعدالممالك ابراهیمی را بعموم فامیل جلیل ابراهیمی تسلیت عرض مینمایم. بانوروحیه‌ایران‌پور
آ - ۴۲۵۰

بایك دنیا تاثر و تاسف فوت نابهنگام جانگداز مرحوم قربانعلی کاظمی رابخانواده محترم‌آقای کاظمی ورویانی خواهی بویژه بانو داغی رویانی وهمشیره وآقای منوچهر کاظمی پسر داغدیده آن مرحوم تسلیت عرض‌بقای عمروسلامتی آن‌فامیل محترم را خواستاریم

نوشهر : علی اصغر شفیعیان - چلندر یحیی اسلامی
آ - ۴۲۴۹

مصیبت وارده را صمیمانه بآقای غلامرضا یمین معاون مدیر کل فنی وزارت‌فرهنگ وآقای علی‌اکبر یمین تسلیت عرض مینماید.

عباس‌شجاعی
آ-۴۲۶۸

بایکدنیا تاسف مصیبت وارده رابخاندان‌محترم‌مظفریان‌ومظفری ونفرچی وجوهرچی بخصوص آقایان مرتضی واسدالله وباقر وجعفر و نصرالله ونعمت مظفریان تسلیت میگوییم.

حبیب‌الله مفید
آ-۴۳۰۷

خبرهای کشور

ارتباط وزارت خارجه با سفارت شاهنشاهی در تانکن برقرار است

در یکی از مجلات تهران خبری درج شده بود مبنی براینکه آقای سید مهدی فرخ سفیر کبیر شاهنشاهی در تانکن مفقودالاثر شده اند و مدتی است که از ایشان خبری بوزارت خارجه نمیرسد بطوریکه رسما اطلاع میدهند خبر مزبور عاری از صحت است و آقای فرخ در تانکن اقامت دارند و ارتباط وزارت خارجه هم با سفارت کبرای شاهنشاهی در تانکن کماکان برقرار است.

در دبستان خیام

روز جمعه ۲۰ خرداد ساعت ۷ بعد از ظهر در شعبه کانون هدایت افکار واقع در خیابان سیروس مقابل خیابان بوذرجمهری سالن دبستان خیام آقای دکتر مسیح دانشوری متخصص در امراض ریوی راجع بمرض سل ریوی ومعالجه آن سخنرانی خواهند کرد.

درخاتمه دو حلقه فیلم جالب توجه بزبان فارسی در موضوع اثرات میکروب سل در ریه و تداوری آن بمعرض نمایش گذارده خواهد شد

۵۷۰ نفر اشخاص شرور دوماهه محکومیت یافته اند

در دوماهه فروردین وارد بهشت ماه تعداد ۷۹۰ پرونده دزد - جیب بر - چاقو کش وشرور از کلانتریها وشعب اداره آگاهی بدفتر کمیسیون بدوی تشدید مجازات رسیده که در باره ۵۷۰ نفر از متهمین آن از دوماه تا دوسال بازداشت تعیین و ۲۲۰ نفر دیگر بلحاظ نداشتن پیشینه محکومیت جزائی یافقد دلیل براتهام برائت حاصل نموده اند

کنسرت ارکستر سمفونیک تهران

روز پنجشنبه ۱۹ خرداد ساعت ۴ ونیم بعداز ظهر ارکستر سمفونیک تهران برهبری آقای پرویز محمود و بشرکت آقای رویک گریگوریان در تالار فرهنگ (دبیرستان نوربخش) قطعاتی چند از آثار ، بتهوون ، چایکووسکی ، سن سان و پرویز محمود را خواهد نواخت.

در اثر تصادف دو تاکسی یک زن شصت ساله مجروح شد

ساعت شش و نیم بعداز ظهر پریروز درخیابان امیریه تاکسی شماره ۲۳۹۰ باتاکسی شماره ۸۵۲۳ تصادف نموده ودر نتیجه خانم بزرگ رجائی شصت ساله بشدت مجروح میگردد. مجروح دربیمارستان شهربانی تحت معالجه قرار گرفت وجریان امر تحت تعقیب است.

راننده خواب آلود مزدی احتیاطی خودرا از دست مرگ گرفت

مسجد سلیمان - چند روز پیش ، ساعت پنج صبح تراب نام راننده نوبت کار شرکت نفت باتفاق رفیقش رمضان نوبت کاردیگر برای تعویض نوبت درماشین نشسته و بطرف کارخانه حرکت میکنند

تراب که پشت رل نشسته بود ، هنوز سرمست خواب شب بود وغافل از اینکه کمترین و کوچکترین غفلت وبی احتیاطی او باعث بدبختی وزیان جبران ناپذیری خواهد بود پلک چشمها را روی هم گذاشته وبتصور اینکه در نخستین دقایق صبح راه عبور از رفت و آمد خالی است بارا روی گازماشین گذارده وبسرعت حرکت می کند. یکدستگاه تراکتور نیز از روزپیش در کنار جاده متوقف مانده و کولی در انتظار وقوع حادثه غم انگیزی بوده

ماشین تراب بسرعت پیش میرود ورمضان هم بگمان اینکه تراب بیدار است و مسیر ماشین را در نزدیکی تراکتور عوض خواهد کرد حرف نمیزند ولی رمضان وقتی متوجه میشود که تراب خوابیده واختیار حرکت ماشین بقضاوقدر سپرده شده که خیلی دیر شده بود ودیگر فرصت بیدار کردن تراب باقی نمانده بود وماشین باسرعت بتراکتور تصادف کرده وراننده غافل درهمان لحظه تصادف بخواب ابدی فرورفته ومزد بی احتیاطی خودرا از دست مرگ میستاند.

رمضان نیز بسختی مجروح و اکنون تحت درمان می باشد.

برندگان جوائز بخت آزمائی ملی

از برندگان جوائز دویست و پنجاه هزار ریالی سری ۱۵ بخت آزمائی ملی اشخاص زیر مراجعه و جوائز خود را دریافت داشته اند.

۱- آقای محمد حسین مصری دارنده شناسنامه شماره ۲۳۷۹ یزد شغل تجارت ساکن تهران مهمانخانه گیلان نو (اصفهان - خیابان ملک - منزل شخصی) دارنده بلیط شماره ۱۶۸-۱۰۶

۲- آقای محمدعلی عابددارنده شناسنامه ۱۳۹ بخش ۷ شغل کارمند شرکت سهامی دیزل ساکن تهران خیابان خراسان دارنده بلیط ۱۶۸ر۳۰۶

۳- آقای علی سلیمانزاده خیاط دارنده شناسنامه ۴۸۲۴ مشهد شغل کارمند بنگاه راه آهن ساکن بخش ۱۰ رباط کریم منزل احمد حق بنده آشتیانی کارمند اداره شهربانی دارنده بلیط ۱۶۸ر۲۰۶

برای یکبار خاک نزاع کردند و درنتیجه یکنفر بقتل رسید

نهاوند ۹ خرداد - چند روز پیش درقریه بابا قاسم واقع در ۱۲ فیلو متری نهاوند بین حیدر علی نظر و برزو رستم برای یکبار خاک گفتگو وسپس منجر بنزاع وزدوخورد میشود حیدر علی نظر برای آنکه آتش غضب خود را فرو نشاند بدون آنکه بعاقبت خطرناک عمل ننگین خود بیندیشد با بیلی که دردست داشت چندضربت شدید برسر و گردن وپشت و پهلوی برزو رستم میزند ومشارالیه براثر این ضربات نیمه جان شده بیهوش بر زمین میافتد کسان مضروب از مشاهده حال خراب وخطرناک او ضارب را رها کرده و بمداوا و معالجه برزو رستم می پردازند وحیدر علی نظر هم بگمان اینکه قضیه نزاع بفتح و فیروزی او خاتمه یافته و کسی را یارای مقاومت با او نیست با کبر وغرور به خانه میرود وجریان را برای کسان ودوستانش تعریف میکند ولی هنوز چند ساعت نگذشته بود که برزو رستم بر اثر شدت ضربات وارده فوت وحیدرعلی نظر مغرور هم بیدرنگ بوسیله مامورین شهربانی دستگیر و بزندان برده میشود براثر جهالت و نادانی حیدرعلی نظر جوان بیگناهی در دل خاک دفن گردید و افراد درخانواده بریشان وداغدار شده اند.

۲۰۰ هکتار زمین تریاک کاری شده

گنبدکاوس - در کلاکلان از توابع گنبد کاوس درحدود ۲۰۰ هکتار زمین زراعت تریاک شده و محصول آن قریبا بدست خواهد آمد این زمین تا کنون ازطرف مامورین دارائی هزاری ومساحی شده است.

تصمیمات فرمانداری برای عمران شهر

شاهرود - از دو هفته قبل در نتیجه جدیت آقای فرماندار کمیسیونهای متعددی بمنظور تنظیم مجموعه جغرافیائی شهرستان وجلوگیری از قطع اشجار میوه دار تشکیل شورای کشاورزی و تنظیم برنامه مفصلی جهت تربیت بدنی وطرح مفیدی جهت ازدیاد کارمندان هادی وافتخاری شیروخورشید وجمع آوری ماهیانه مقرری در اداره فرمانداری تشکیل گردید و آقای فرماندار پس از تشکیل و تکمیل کمیسیونها برای پیشرفت هریک از تصمیمات منظور عدهٔ را مسئول نموده که مرتبا در اجرای آن کوشیده وهمه هفته گزارشهای عملیات خودرا بفرمانداری بدهند

تشکیل مجمع عمومی شرکت کشاورزی

اهواز - مجمع عمومی وفوق العاده شرکت سهامی کشاورزی جنوب چند روز قبل با حضور سه ربع از صاحبان سهام تشکیل گردید. آقای عباس شرکت مدیر عامل شرکت کشاورزی گزارش لازم را بمنظور مشاوره و اخذ تصمیم داده واضافه کردند که چون راه علاج گرفتاریها و وسیله مبارزه با فقر و ناتوانی مردم این استان توسعهٔ امور کشاورزی تشخیص داده شده و بهمین جهت کمیسیون تقسیم اراضی از مرکز اعزام گردیده است شرکت کشاورزی نیز بسهم خود مدیون است که برای رفاه حال هزاران نفر مردم فقیر و بی بضاعت جنوب از بذل کوشش وفداکاری مضایقه ننماید وسپس بمنظور توسعه توانائی شرکت مقرر گردید که سهام بیشتری تهیه ودردسترس خریداران گذارده شود. جلسه پس از انتخاب رئیس ومنشی های مجمع خاتمه یافت

اخبار ورزشی آذربایجان

تبریز ۸ خرداد - اداره تربیت بدنی آذربایجان با اهتمام و مراقبت تامی وسائل تمرینات قسمتهای مختلف ورزشی را فراهم کرده وهمه روزه عده کثیری از ورزشکاران تحت تعلیم مربیان خود از هر حیث خودرا برای شرکت در مسابقه و کسب موفقیت آماده میکنند.

نظر باینکه کشتی گیران اعزامی تبریز در مسابقات قهرمانی کشور موفقیت بسابقه ای کسب کرده بودند انجمن ملی تربیت بدنی آذربایجان از یکایک آنها بوسائل شایسته تشویق و تقدیر نموده است از آن جمله هنگام مراجعت کشتیگیران تبریز از طهران بپاس موفقیت ایشان استقبال شایان توجهی از طرف اداره تربیت بدنی بعمل آمد.

انجمن ملی تربیت بدنی آذربایجان از آقای داوران رئیس فرهنگ قزوین وسایر اعضاء انجمن تربیت بدنی آن شهر و آقایان بکتاشی و پزشکیان بمناسبت پذیرائیکه از قهرمانان کشتی تبریز بعمل آورده اند کتبا اظهار تشکر وقدردانی کرده است.

تقدیر از عملیات فرهنگی

چون آقای محمدعلی علی اکبری نماینده وخبرنگار روزنامه اطلاعات در «دورود» نسبت بپیشرفت امور فرهنگی وجلب مساعدت اشخاص خیر و توانگر علاقمند ساختن آنان بفرهنگ ازهیچگونه سعی و کوشش دریغ ننموده است اقدامات ایشان بنا به تقاضای اداره فرهنگ بروجرد مورد تقدیر قرار گرفته است

پیشه وران مشهد تقاضای تخفیف عوارض مستغلات را دارند

نامه چاپ شده ای بامضای جمعی از پیشه وران مشهد باداره رسیده که مینویسند : درشهرهای دیگر معمولا عوارضی که از مستغلات دریافت میشود بیش از صدی ده نیست ولی درمشهد اداره دارائی ازیکطرف ده درصد دریافت میکند که پنج درصد بحساب شهرداری وپنج درصد بحساب دارائی تحویل میگردد.

علاوه براین شهرداری هم مستقیما شش درصد دریافت میکند این شش درصد موقعی از طرف انجمن شهر تصویب شده که هنوز تصویبنامه هیئت وزیران صادر نشده بوده و متاسفانه این شش درصد هنوز هم از مردم مطالبه میشود :

تقاضا داریم دولت دستور دهد که درمشهد هم مانند سایر شهرهای کشور فقط صدی ده از مستغلات به عنوان عوارض دریافت گردد

شربت ریواس نشابور

سفارشی جهت کتابخانه مظهری وارد شد . آ - ۴۱۰۱ ۲-۲

گزارش مدیر عامل شرکت تلفن بحضور والاحضرت شاهپور عبدالرضا

در بازدیدی که دیروز والاحضرت شاهپور عبدالرضا از شرکت تلفن نمودند آقای نبیل سبیعی مدیر عامل شرکت این گزارش را باستحضار والاحضرت شاهپور عبدالرضا رسانیدند :

شرکت سهامی کل تلفن ایران با اقدام به توسعه تلفن تهران در اجراء برنامه هفت ساله اصلاحی و عمرانی کشور که برحسب امر مبارک اعلیحضرت همایون شاهنشاهی ریاست عالیه آن بعهده والاحضرت میباشد سعادتمند است که قبلا موجبات افزایش شماره تلفن تهران را در نظر داشته ووسایل این کار را فراهم ساخت و امیدوار است که با مساعدتهای حقه اولیای امور بتواند نسبت بشهرستانها هم قدمهای سریعی بردارد.

اینک با استجازه از حضور والاحضرت چریان امور تلفن را بطور خلاصه بعرض میرساند :

۱) مرحوم دوستمحمدخان معیرالممالک چهل وپنج سال قبل امتیاز تلفن ایران را تحصیل و موفق شد تلفن تهران را تاسیس نماید. چون تا سال ۱۳۰۰ شمسی مردم استقبالی ننمودند این عمل را ناتمام در آغاز سلطنت پهلوی در سال ۱۳۰۵ شرکتی با سرمایه ده میلیون ریال بنام شرکت سهامی کل تلفن ایران تشکیل واقدام بتاسیس مرکز تلفن برقی ۲۰۰۰ شماره کردید و درسال ۱۳۱۵ شرکت پیروی از منویات عالیه اعلیحضرت فقید که همواره اصلاحات وترقیات کشوررا در نظر داشتند در صدد تبدیل تلفنهای برقی بخودکار بر آمد و برای انجام این منظور سرمایه خود را بیست میلیون ریال افزایش داد و بلافاصله با کمپانی زیمنس هالسکه آلمان مذاکره وبوارد کردن ونصب شش هزار شماره تلفن خود کار موفق شد که فعلا مورد استفاده شهر تهران قرار گرفته است

۲- در اواخر سال ۱۳۱۸ شرکت با کمپانی زیمنس هالسکه برای اصلاح وتوسعه تلفن در کشور وارد مذاکره ونقشه وسیعی تهیه نمود نه متاسفانه بواسطه بروز جنگ نتوانست نقشه های مفصل خود را برای پایتخت شاهنشاهی و شهرستانها بکار اندازد و فقط توانست با ازدیاد سرمایه ۳ هزار شماره دیگر از کمپانی زیمنس هالسکه خریداری وچهار خمس بهای آنرا هم بوسیله بانک ملی پرداخت نماید.

تلفنها تهیه و حمل شد و بمرز شوروی هم رسید اما بعلت پیش آمد جنگ آلمان وشوروی دستگاهها بایران نرسید وتا کنون با اقداماتی که بعمل آمده خسارت وارده بشرکت هم هنوز جبران نگردیده است.

۳) بعد از وقایع شهریور ۱۳۲۰ که اهالی شهرستانها بتهران هجوم آوردند تقاضا کنندگان تلفن در تهران روز بروز بر تزایدشان افزود شرکت مصمم گردید شبکه تلفن تهران را توسعه دهد و برای انجام این منظور با کمک جناب آقای مهندس زنگنه و آقایان مهندس دکتر کورس و مهندس مشیری نقشه لازم تهیه و خرید ۲۲ هزار شماره را در اروپا و امریکا بمناقصه گذاشت ودر نتیجه کمپانی ژنرال الکتریک لندن با رعایت کلیه شرایط مخصوصا کوتاهی مدت برنده مناقصه شناخته شد ودر آذرماه ۱۳۲۵ پیمان لازم با کمپانی مذکور در تهران منعقد گردید.

۴- طبق این پیمان میبایستی در آذرماه ۱۳۲۷ یازده هزار شماره از ۲۲ هزار شماره مورد استفاده تقاضا کنندگان قرار گیرد ولی بواسطه اوضاع بین المللی از یکطرف و از طرف دیگر کنترل شدیدی که دولت برای صدور ارز کشور معمول داشت وهمچنین عدم ثبات دولتها شرکت از مرداد ماه ۲۷ تا کنون نتوانسته است بقیه ارز را بانگلستان انتقال دهد و اجناسیکه مدت یکسال است در بنادر انگلستان وجنوب ایران موجود است شرکت قادر بخارج کردن آنها از گمرک وحمل بتهران نگردیده و باعث تاخیر بکار افتادن شماره های مورد احتیاج گردیده است.

۵- با این همه مشکلات شرکت نوانسته است از آذرماه ۱۳۲۵ تا این تاریخ مبلغ یکصدوشصت ونه میلیون و دویست وسی وشش هزار و چهارصد و نود و دو ریال و کسری برای تلفن های جدید مخارج نماید و اکنون دو ساختمان مجهز و بزرگ در شهر و دو ساختمان در قلهک و تجریش برای مرا از جدید آماده شده ۶۲۰۹۹ عدد لوله سمنتی (چاه کابل) در تهران و شمیران نصب گردیده و ۴۲۵۰۰ متر کابل کشیده شده است و بقیه کابلها که مقدار قابل توجهی است در انبار شرکت موجود می باشد وقسمتی از دستگاهها که وارد شده در ساختمانها شروع بنصب گردیده که امروز خوشبختانه تماما از نظر مبارک والاحضرت خواهد گذشت.

از طرفی هم شرکت عده زیادی از جوانان را برای فرا گرفتن این فن از چندی قبل استخدام نمود و اکنون مشغول کار و از وجودشان استفاده می شود.

ضمنا ۱۲ نفر از کارمندان شرکت را هم برای آشنا نمودن و تکمیل امور فنی بانگلستان روانه نموده و اینک نه نفر از آنها مراجعت کرده اند که در قسمت های فنی مشغول انجام وظایف میباشند.

امیدواست با مساعدت هائیکه از آغاز کار ۲۲ هزار شماره از طرف بانک ملی ایران مخصوصا جناب آقای ابوالحسن ابتهاج مدیر کل بانک ابراز گردیده بمداهم مشکلات فعلی رفع وشرکت موفق شود که تلفنهای جدید را قبل از آخر سال در دسترس کسانی که حق تقدم دارند بگذارد.

۶- چون وضعیت کنونی کشور ایجاب مینماید که تغییر کلی و اصول اساسی در امور تلفن داخلی شهرستانها وخطوط مکالماتی کشور بعمل آید باید سرمایه کافی برای این امر تهیه گردد

لیکن در بعضی اوقات که شرکت نتوانسته است با بعضی از اولیای امور رفع سوء تفاهم نماید ومواد امتیاز نامه هم در این اواخر کاملا رعایت نشده است. متاسفانه شرکت قادر نیست برسرمایه خود فعلا بیش از این مبلغ که تا کنون افزوده است بیفزاید وسهام جدیدی بمنظور اصلاحات اساسی تلفن بفروش برساند

شرکت تلفن درحدود وسائل موجوده سعی کرده است احتیاجات ضروری مردم را مرتفع سازد ورضایت عمومی را فراهم کند وپیوسته تمام قوانین ومقررات مملکتی را بموقع اجرا گذارده مالیات پردرآمد وحق الامتیاز خودرا هم سرموعد پرداخته است ولی متاسفانه از مساعدت های حقه و توجهات خاصه دولت محروم بوده است.

امیدوار است در آتیه در ظل عنایت شاهنشاه معظم و سرپرستی والاحضرت درضمن اجرای برنامه هفت ساله بمطالب حقه این شرکت بذل توجه مخصوصی مبذول گردد تا موفقیت کامل حاصل شود که منویات اعلیحضرت همایون شاهنشاهی را برای پیشرفت کار این شرکت که مورد علاقه عموم است بموقع اجرا بگذارد.

در خاتمه هرایش استدعا دارد مقرر فرمایند در آتیه نزدیکی اداره مربوطه در برنامه هفت ساله بمطالب حقه شرکت تلفن رسیدگی کامل نموده و مسته هیات این شرکت را بعرض والاحضرت برسانند تا از حمایت های قانونی وجود مبارک بهره مند و در پیشرفت کار توفیق حاصل کنند.

ترک تریاک وشیره
بامؤثرترین آمپول وآخرین طریقه معمول دنیا.
خیابان تخت جمشید میدان کاخ
دکتر موحدی (بعدازظهرها)
آ-۴۱۶۶ ۱-۳

طوری متری ۹ ریال

مفتول آلات فولادی هرنمره و لوازمات ساختمانی طوری جوش امریکائی دورحوض متری ۹ ریال بکمتر و تیمی ۱۶ ریال همه نمره طوری موجود است وسفارشات قبول میشود - خیابان بوذرجمهری مقابل سرای سعدی نزدیک بازار آهنگرها مغازه حسینی آ-۴۲۱۳

صورت هزینه و درآمد یکماهه اردیبهشت ماه ۱۳۲۸ بیمارستان کودکان بنگاه نیکوکاری

	مبلغ دینار ریال
هزینه آشپزخانه ، خرید نان ، گوشت سبزیجات ، لبنیات وغیره	۲۵۶۱۴ر۵۰
خرید کالا ازقبیل برنج وروغن وصابون	۱۳۶۹۱ر۵۰
خرید اثاثیه	۲۰۶۴
هزینه سوخت وروشنائی	۴۴۰۸
تعمیرات	۱۸۳۷
هزینه متفرقه ازقبیل باربری وغیره	۱۰۶۸
خرید دارو	۷۷۷۳
نوشت افزار	۲۳۰
حقوق کارمندان فنی واداری	۴۷۰۹۴
جمع	۱۰۴۷۸۰
درآمد نقدی	۴۷۹۱۰

آگهی حراج بانک کارگشائی شعبه خیابان امیریه

گروگانیکه بشرح شماره‌های زیر در آبان آذر دی ماه ۱۳۲۶ بگرو قبول شده ومدت قانونی آنها منقضی گردیده روزجمعه ۲۰ خردادماه جاری در محوطه این شعبه (خیابان امیریه - کوچه گنجه) بمعرض حراج گذارده خواهد شد.

سند نقیسه از شماره ۱۳۹۰۹۰ الی ۱۵۶۰۳ قروگان طلا ونقره آلات
سند منسوج از شماره ۱۱۹۲۴۰ الی ۱۳۷۱۶ گروگان قالی وقالیچه وبقچه
سند مس وروشو از شماره ۷۶۱۷ الی ۸۴۱۸ گروگان مس ورشو آلات وچرخ
آ-۴۲۲۲

پارچه جدید گراواتهای تابستانی وپیراهنهای رکس رسید

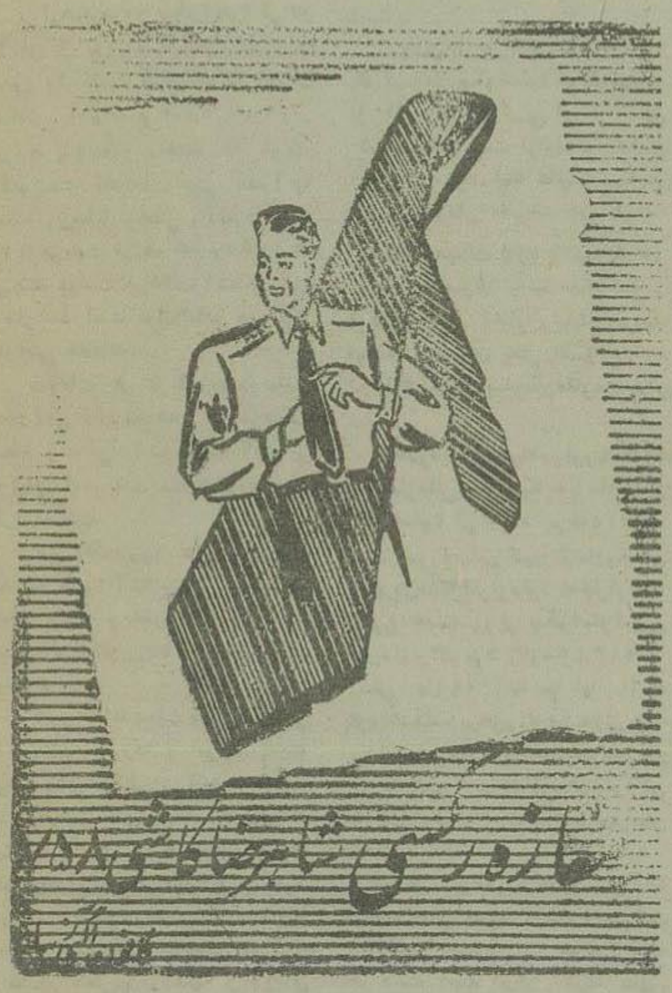

آ-۴۲۳۲

مسافرت با سواری

مسافربری جدید با اتومبیلهای سواری لوکس وآخرین مدل را دربست بجهت مسافرت و گردش در اختیار شما میگذارد تلفن ۷۳۲۳
شاهرضا مجاور بارتینا آ-۴۲۳۳ ۱-۵

آگهی

از عموم آقایان سهامداران شرکت سهامی ریسندگی کاشان دعوت مینماید که برای انعقاد مجمع عمومی عادی سالیانه شرکت با درنظر گرفتن مفاد تبصره ماده ۳۵ اساسنامه در تاریخ بامداد روز چهار شنبه اول تیرماه ۱۳۲۸) ساعت هفت صبح شخصا یا وکیل ثابت الوکاله آن ها در دفتر شرکت واقع درکارخانه ریسندگی کاشان حضور بهم رسانیده ودر اجرای برنامه بشرح زیر عضویت فرمایند.

(برنامه مجمع)

۱) استماع و تصویب گزارش هیئت مدیره و کمیسیون تفتیش و تصویب پیشنهادات
۲) رسیدگی و تصویب ترازنامه سال ۱۳۲۷ و اجازه تقسیم پرداخت سود
۳) انتخاب سه نفر کارمندان کمیسیون تفتیش
۴) تصویب بودجه سال ۱۳۲۸

ازطرف هیئت مدیره شرکت سهامی ریسندگی کاشان
آ-۴۲۴۳ ۱-۳

آگهی

مجمع عمومی فوق العاده شرکت سهامی موتوکار درروز یکشنبه بیست و دوم خرداد ماه ۱۳۲۸ در ساعت ۵ بعد از ظهر درمحل شرکت تشکیل میشود از آقایان صاحبان سهام تقاضا می شود قبل از موعد مقرر با ارائه سهام ورقه ورود به تحصیل فرمایند

دستور جلسه :

تزئید سرمایه

آ-۴۲۳۰

تازه‌ترین مقالات ازمطبوعات سویس
که بایست هوائی بتهران رسیده است

سازمان جدید مقاومت ملی در چکواسلواکی

دسته‌های مخالف کمونیزم چندی قبل باهم درچکواسلواکی متحدشده وسازمان مرکزی ومخفیانه مقاومت ملی را بوجود آورده اند

کمیته‌های ملی چك‌های آزاد درخارج چگونه با این سازمان مقاومت ارتباط داشته‌وبآن کمك میکنند

خرابکاریها واقداماتی که درچکواسلواکی انجام میگیرد- اطلاعات‌مهم وقابل توجهی که خبرنگاران سویسی ازداخله چکواسلواکی بدست‌آورده‌اند

فراریانی به موفق بخروج از خاك چکواسلواکی‌می‌شوند وخودرا بطرف پردهٔ آهنین میرسانندوهمچنین خبرنگارانی که بداخل‌چکواسلواکی راه‌پیدا کرده وپس ازمشاهده‌اوضاع آن کشور بازمیگردند اخبار عجیب‌و غریبی‌از اوضاع‌آن کشورنقل می کنند که ازهرحیث‌قابل‌توجه و وقت‌است ونمونه‌ای‌ازاوضاعی‌است که‌در کشورهای آنطرف پردهٔ آهنین جریان دارد.

بقراراظهارات این اشخاص در آنجا ملت چکواسلواکی فوق‌العاده ازوضع ورژیم خود ناراضی‌هستند و درصددند که هرطوری هست خودرا از این اوضاع برهانند ولی‌ترس از «س.ن.ب» یعنی مامورین گشتاپوو پلیس‌های مخفی چکواسلواکی مانع از اعتراض علنی آنهامیگردد.

ازهمه مردم چکواسلواکی در آغازسال ۱۹۴۸ که کمونیستها زمام امور را بدست گرفتند کارگران بیشتر بوضع خود امیدوار بودند و انتظار داشتند که دولت کمونیست اقدامات مهمی بنفع‌آنها بکند ووسایل راحتی وآسودگیشان را ازهرحیث فراهم کند واکنون که می‌بینند درست برخلاف انتظار آنها رفتارشده است فوق‌العاده عصبانی‌و ناراضی شده‌اند.

ساعات کار کارگران درچکاسلواکی افزوده شده و درمقابل سطح زندگی آنها پائین آمده و مزایائی که‌دریافت میداشتند نیز کمتر گردیده‌است.

در اغلب روز های تعطیل و یکشنبه ها را آنها می‌بایستی از کار دست نکشند ومشغول کار باشند و بمحض کوچکترین مخالفتی سخت مجازات میشوند.

این اقدامات ملت چکواسلواکی را بهیجان آورده و موجب ایجاد نهضت های مخالفی در آنجا شده‌است واین نهضت های مخالف اکنون که بیش ازیکسال از دوره زمامداری کمونیستها درچکواسلواکی میگذرد سرتاسر آنکشوررافرا گرفته‌است‌و با وجودمراقبت‌سخت‌وشدیدشهربانی‌وکار آگاهان مخفی‌چکواسلواکی‌آزادی خواهان وتوده ملت چکواسلواکی توانسته‌اند.

نهضت پنهانی که دارای‌سازمان مرتب و منظمی است اخیرا درآنجا بوجود آورند

خبرنگاران‌سویسی نیزچندی‌قبل موفق شدند که بااین سازمان‌مقاومت مخفیانه ارتباط وتماس حاصل کرده وازاقدامات آنهامطلع گردندوبطوری که‌این خبرنگاران اظهار میکنند افرادسازمان مقاومت تصمیم دارند تاآخرین نفس‌دست‌ازمقاومت نکشیده وهرطوری هست دست کمونیست ها ااز کشورخود کوتاه کنند.

افراد ودسته جاتی که دراین سازمان ونهضت مقاومت مخفیانه شرکت دارند عبارتند ازطرفداران ویروان‌بنش‌اسوسیالیستها‌و کمونیست هائی که از حزب کمونیست خارج شده . و اینك دشمن خونی آن حزب هستند ، روشنفکران ودانشمندان ودانشجویان ،کاتولیکها وپروتستانها.

این افراد ودسته‌جات تمام‌اینك دست‌از اختلافات سابق خودبرداشته وبا یکدیگر متحد شده‌اند وبادولت «کوتوالد» که دشمن شماره ۱ و مشترك آنهاست مشغول مبارزه گشته اند ونکته قابل توجه اینجاست که این افرادبابن مبارزات پنهانی عادت کرده‌اند وهمانطوریکه‌سابقادربرابر نازیها پایداری میکردند اینك هم‌در مقابل دولت کوتوالد مبارزه می‌نمایند.

عده‌ای از این آزادیخواهان که بجان آمده وتحت تعقیب هستند بوسایل مختلف وراه های گوناگون ازچکواسلواکی فرار کرده بآنطرف پرده آهنین پناهنده می‌شوند.

درآنطرف مرز های اتریش ، باویرهرروزه عده زیادی از این فراریان وپناهندگان مشاهده می‌شوند که بوضع سختی خود را بآن جا رسانیده‌وبطرف مغرب فرار می کنند. البته مرزداران چکواسلواکی براثر این فرار های متوالی و پی در پی فوق‌العاده برمراقبت‌خود افزوده‌اند واز فراریان قبل‌از اینکه بتوانندازمرز بگذرند عده‌زیادی بدست‌آن‌ها افتاده وبلافاصله اعدام می‌شوند واز همین‌جهت‌رفته‌رفته فرارازچکواسلواکی دشوارتر ومشکلتر می‌شود و سازمان مقاومت‌مخفی نیزبهمین علت مانع از فرار وحرکت آزادیخواهان بخارج از آن کشور میگردد وفقط وسایل فرار کسانی رافراهم میکند وبآن‌ها کمك مینماید که میداندرچکواسلواکی تحت تعقیب بوده و جانشان در خطر است .

بااین‌سازمان‌مقاومت‌ملی‌مخفیانه یك کمیته‌ملی‌چکواسلواکی که‌دریکی از کشور های غربی اروپا تشکیل گردیده است ارتباط کامل داردواین کمیته کمك های‌مؤثرومهمی بافراد سازمان مقاومت می کند واسلحه ومهمات لازم راتهیه کرده‌و بوسایل مخصوص بآنها میرساند و ازلحاظ کسب اخبار وتبلیغات بوسیله ایستگاه مخصوص پخش امواج خود نیز کمك مهمی بسازمان‌مقاومت‌ملی‌می نماید .

علاوه براین کمیته درفوریه گذشته نیز سازمانی درآمریکا بنام سازمان چکواسلواکی آزاد بوجودآمده است. درراس‌این کمیته وسازومان دکتر پترسنکل قراردارد که قبل‌ازجنك معاون نخست وزیر چکواسلواکی‌و شهردارپراك بود وازسال۱۹۳۸ تا سال ۱۹۴۵ آلمانیها او را در بازداشتگاه «بوخن‌والد» زندانی کرده بودند واین‌سازمان‌و کمیته‌هم‌بسازمان مقاومت‌مخفی که‌درداخل‌چکوسلواکی تشکیل گردیده است کمك‌مؤثرومهمی میکنند .

میان این‌سازمان‌ها وسران‌آنها ارتباط‌کاملی حکمفرماست وحتی‌طبق اطلاعات صحیح و موثقی که در دست است سران کمیته های ملی چکواسلواکی در خارج آن کشور اغلب از اوقات برای اینکه از وضع سازمان مقاومت ملی داخلی چکوسلواکی مطلع شده‌وارتباطشان باملت چکوسلواکی قطع نشود بآن کشور مسافرت کرده وپنهانی وارد آن‌جا شده وپس ازمدتی که درآنجا مانده‌ووظایف خودوا انجام دادند خارج میگردند والبته لازم بتذکر نیست که‌اینکارآن‌ها چقدرخطرناکست وبا کوچکترین‌اشتباهی ممکن است بقیمت جانشان تمام شودولی‌بااینحال آنها این مسافرت‌را کرده و بدین ترتیب روحیه افراد سازمان مقاومت ملی‌را قوی کرده‌وآن‌هارا درمبارزه برعلیه دولت کوتوالد تقویت می نمایند.

دولت‌چکوسلواکی نیزدرمقابل این اقدامات بیکار نشسته وسازمان جاسوسی بزرك و مهمی بوجود آورده است که بوسیله آن ازمبارزین وآزادیخواهان چك در خارج و داخل کشور خود اطلاع حاصل کرده‌واقداماتی‌برای دستگیری آنهای‌نماید، خیلی‌ازعمال وجاسوسان دولت‌چکواسلواکی بصورت‌فراریان وآزادی‌خواهان‌درآمده وبابنصورت از چکواسلواکی باصطلاح فراری نمایند و درخارج سعی‌میکنند که‌بدین ترتیب وارد دسته جات فراریان و آزادی خواهان چك شده واطلاعات مهمی از عملیات آنها کسب کنند و بدولت خودمخابره کنند. عده‌دیگری از جاسوسان نیز بصورت نمایندگان تجارتی کشور های خارجی اعزام می‌شوند . واز همین جهت کمیته‌های ملی چکواسلواکی‌درخارج‌آن کشور با مسئله مهم وبسیارخواری روبرو هستند ونخست میخواهند بفراریان و کسانی که از چکواسلواکی آمده و ادعای‌آزادی خواهی می کنند اعتماد کنندو بایددقت‌زیادی کنند که‌جاسوسان‌را از فراریان و آزادیخواهان حقیقی‌را جدا کنند ونقط آزادیخواهان‌اصلی‌را وارد تشکیلات خود کنند واخیراآن ها فقط کسانی را بتشکیلات‌خودراه می دهند که دارای علائم و مدارك مخصوصی از سازمان مقاومت ملی داخلی‌چکواسلواکی باشند .

سیاسیونی را که مورد تعقیب هستند و با اینحال سازمان مقاومت ملی وجود آنهارادرچکواسلواکی لازم میداند در جنگل های بوهم‌و اسلواکی‌پنهان می کند ودراین‌جنگل هاکاردهای بخصوصی‌جهت حفظ این قبیل اشخاص تشکیل شده است و بعلاوه مرکز افراد مسلح سازمان نیز در همین نقطه‌است ولی هنوز این افراد شروع بکار نکرده‌اند و دربی فرصت‌می باشند وفقط‌بخرابکاری و تولید اشکال در کار کمونیستها اکتفا می کنند

خرابکاریهای زیادی که اخیرا درچکواسلواکی صورت می گیرد دلیل پیشرفت نقشه و عملیات سازمان مقاومت ملی است و بعلاوه کارگران چکواسلواکی نیز شروع بمقاومت منفی کرده اند وانها نیمه روزی کارگران فوق‌العاده فعالی بودند اینك محصول کارشان کم‌شده‌واین خودداراوضاع‌اقتصادی‌چکواسلواکی خیلی مؤثراست .

بعلاوه براثر اقدامات سازمان مقاومت‌مخفی‌حمل‌اسلحه چکواسلواکی به فلسطین‌فوق‌العاده‌مواجه بااشکالات گردیده و کندشده وافراد این‌سازمان بودند که با مدارکی بدولت های غربی‌اطلاع دادند یهودیان فلسطین اسلحه خود را از کجا بدست می آورند .

سازمان مهم دیگری که در چکواسلواکی مشغول فعالیت است سازمانی‌است بنام «پندروس» که با آزادیخواهان ومخالفین رژیم کمونیزم دراو کراین ارتباط دارد و آنهارا ازلحاظ‌مالی وسلاح ومهمات تقویت می کند ودرراس این سازمان مردی‌بنام «سپتان پندرا» قراردارد که‌اکنون بنابرادعای کمونیست‌های چکواسلواکی‌درجنوب‌آلمان‌ومنطقه اشغالی‌امریکائی‌ها بسرمیبردو آمریکائی ها باو کمك مالی ومادی‌می کنندولی آمریکائی‌ها جدا این موضوع را تکذیب کرده‌اند ازوجود «پندرا» اظهار بی‌اطلاعی‌می کنند. بهر حال این سازمان که با آزادیخواهان‌او کراین ارتباط دارد سخت‌درچکواسلواکی فعالیت کرده‌وتولید نگرانی‌زمامداران شوروی را نموده است .

درسازمان «پندروس» عده‌ای ازافرادآزادیخواهان او کراین‌نیز شرکت دارند واغلب آنها درجنگلها و کوههای بوهم‌واسلواکی پراکنده هستند ودرچکواسلواکی‌مانند رابط میان آزادیخواهان ونهضت مقاومت او کراین وخارجی‌ها هستندو کمك هائی‌را که ازخارج برای اهالی او کراین میرسدآنها از داخله خاك چکواسلواکی‌عبورداده بخاك‌او کراین میفرستندعدهٔ‌افرادسازمان «پندروس» درحدود ده‌هزار نفری‌شوند و اغلب ازآنها هم‌مسلح‌هستند و تجهیزاتشان خیلی‌خوب وقابل‌توجه‌است .

بهرحال هر روزه بر نیروی سازمانهای‌مقاومت‌ملی‌چکواسلواکی افزوده می شود وآن ملت باآنکه ازاشکالات‌مبارزه با دولت‌خودآگاه هستند دست ازاینکارنکشیده ومرتباً برفعالیت خویش‌می‌افزایند.

معلم زبان فرانسه

جوانی تحصیل کرده‌خارجه‌دارای سابقه ممتد در پراتیك زبان فرانسه حاضراست ازساعت ٤ بعداز ظهر تدریس نماید- داوطلبان بشماره ۳۱۰ راهنمائی روزنامه اطلاعات مراجعه نمایند .

آ-۴۲۴۲ ۳-۱

بقلم آقای حبیب‌الله آموزگار

مطالعات اجتماعی درامریکا

آزادی فردی و اجتماعی

از نظر امریکائی

مطابق اصل صریح قانون‌اساسی امریکاتمام‌امریکائیهادارای‌آزادی‌مطلق در مذهب ودر کار ودر معامله هستند وجز بحکم قانون احدی حق ندارد تعدی بآزادی افراد کند و قهرا آزادی‌نطق و قلم (بشرطیکه‌مخالف سیاست کشور نباشد)درراس‌همه قرار دارد .

آزادی اجتماعی امریکائیها ناشی از آزادی فردی آنها است. تشکیل هر نوع کلوب وانجمن ومجمع آزاد است‌لیکن‌طبق‌قانون‌میگساری وقمارعلنی در مجامع‌عمومی وباغهای ملی و کلوبهای عمومی‌قدغن است. تنها یکی دونقطه در تمام امریکا قمار مجاز است آن‌هم بابرنامه‌منظم وشرایط‌خاص .

درتمام شهرها کلوب و انجمن بنام‌کلوب : پسران کلوب کودکان کلوب دختران. کلوب‌جوانان. کلوب زنان. کلوب مردان . کلوب پیرمردان کلوب پیرزنان. انجمن‌محلی . انجمن کلیسا . انجمن ورزش . انجمن صلیب سرخ. انجمن کمك بآسیب‌دیدگان‌جنك وغیرهانام دیگر همه با کمال آزادی و آرامش‌و نظم‌و ترتیب تشکیل‌شده‌وجلسات شبانه‌وهفتگی‌دارند که بیشتر آن‌صرف سخن‌رانی های سیاسی، اجتماعی،ادبی واخلاقی‌می‌شود .

ضمنا برای‌تاسیسات مهدید. خیرات عمومی اعانه ملی ودولتی‌دراینگونه مجامع اعانه جمع می کنند که مردم با کمال‌آزادی (بدون قصد نمایش و ریا) ازه‌سنت‌تا۵۱ و۱۰و۱۰۰دلار اعانه میدهند .

در این‌مجامع فقط کسانی حق عضویت دارند که کلوب‌بنام صنف‌آنها است و مردم دیگر بعنوان دیدن یا دعوت‌شدن بمجامع یکدیگر میروند. بهترین کلاس‌برای تعلیم‌اکابر(مقصود تعلیمات مدنی وامور‌اجتماعی‌وسیاسی است نه‌خواندن ونوشتن) همین‌انجمن ها وکلوبها است . علاوه بر اینها درتمام دبیرستانها و بیشتر دبستانها کلاس شبانه یا روزانه بنام کلاس «آمریکانیزاسیون» که مقصود امریکائی کردن مهاجرین است دایر و دراین کلاسها آموزگان زن و مرد به‌هدایت افکار مهاجرین‌وتادب آنان به آداب امریکائی مشغول واز محل مالیاتهای شهری حقوق‌می گیرند

و محصلین که ازپسرودختر ۱۵ ساله تا زن ومرد۷۰و۸۰ساله تشکیل شده اند همه مجانی و بآزادی آمدورفت کرده وامریکائی شدن را می‌آموزند. تمرینات وتکلیفات درس همه آزاد وبانظرومیل ورای‌محصلین است .

موضوع درسها بیشتر تعلیم آداب امریکائی و آزادی‌مذهب، آزادی‌کار آزادی معامله و کسب‌آزادی اقامت درشهرها است .

درهمین‌حال ماهی‌میگذرد که‌این کلاسها جشنهائی بنامهای مختلف از قبیل جشن افتتاح وختم دوره تحصیل سالیانه،جشن عیدپاك،جشن‌عیدنوروز جشن عید شکر گزاری ، جشن تولد بزرگان خدمتگزار امریکا ، جشن بهاری و ... برپا میکنند

آزادی فردی‌امریکائی‌بدرجه‌ای است که بنظربنده بحد افراط رسیده وممکن‌است‌درآینده نتایج نامطلوبی داشته باشد ودرقسمتی‌ازآنهاهم‌همین امروز باعث زحمت و شاید خسارت مادی ومعنوی باشد!

امریکائیها فرزندان خودرا از کودکی آزادبار میآورند یعنی پسرو دختر بعدازرفتن بمدرسه درتمام‌حرکات وسکنات خودآزاد است .

بدین معنی که هرجا برودا هر بازی بخواهد بکند !باهر کس بنشیند وبرخیزد ! وبگردش وبسینماو برقص برود! هرلباس میل‌دارد بپوشد!

آیاباورمیفرمائید که درامریکا اغلب دخترهاشلوار وپیراهن مردانه دراغلب مواقع می‌پوشند وحتی زنان وپیرزنان‌نیزاین‌روش‌رادارند‌و پسران وحتی‌مردان پیراهنهای رنك برنك و پیچازی که مخصوص زنان است می پوشند !!!

دختران وپسران پس از خاتمه تحصیلات دبیرستان بمیل‌خوددنبال‌پول پیدا کردن وکار کردن و شوهربدام افکندن وزن گرفتن میروند.

پدران ومادران فقط ازسلامتی آنان باخبرند.وقتی دختری خواست باپسری ازدواج کند پس ازماهها و سالهامعاشرت وخصوصیت وملول‌یکی وتفریح‌وگردش آنوقت یابشهرخود رفته بااجازه (فورمولی) پدر ومادر مراسم زناشوئی (یعنی فقط عقد در کلیسا) بعمل آمده و بلافاصله بعنوان ماه عسل بشهردیگرمیروند و مکرر شده که ماه عسل بآخررسیده زن‌مرد راطلاق میدهد وگاهی هم برعکس!!!

غالب زنان‌ودختران (جزپستان ودائره کمربند)قسمتهای بدن‌در بهار و تابستان لخت و برهنه بطورخیلی عادی درخیابانها رفت‌وآمد میکنند و یا بشنا وآب تنی میروند در کنار دریاچه و دریا ها هم که نگفتنی است !

آزادی‌درمذهب‌وعقیده بدرجه‌ای است که‌حتی عقیده کمونیستی بااینکه بر خلاف دموکراسی امریکا است بازمردم میل دارند بفهمند وبشنوند وحتی در روزنامه‌ها ومحافل‌وکلوبها ورادیوها ازآن بحث می کنند واگر کسی معتقدشدتاوقتی که مخالف‌سیاست دولت رفتارنکرده دراظهارآن‌عقیده وحتی درترویج آن آزاداست !!

آزادی کار و کسب بحدی‌است که هر کس هروقت می‌تواند نوع‌کار خودرا تغییر وتبدیل دهد وچون در امریکا کار ازدرودیوار می‌ریزدیعنی مردم امریکا خلاق وموجد و مخترع کارهستند این‌است که احدی ازاتباع امریکا بی‌کار نمی‌ماند و فقط اتباع بیگانه از کار کردن درامریکامنوع هستند هرچند آن کار تخصص آنها باشد مگر درموارد استثنائی آن‌هم باشرایط خاص .

فقط درتابستان برای‌محصلین تاحدی کار های‌معین مجازاست!

زیرا امریکائی این نعمت‌را برای خودش یاهر کس که امریکائی بشود می‌خواهد واز اینکه دیگری استفاده کند کاملا بخیل وناراضی‌است و از نظر تعصب‌ملی‌هم بدنیست. ای کاش‌ما هم می‌توانستیم در کشورخودمان کار را مخصوص‌اتباع‌ایران بنمائیم .

افسوس که ندانم‌کاری واحتیاج بکاردان و کارشناس مارا بیچاره و بیگانگان‌را درایران‌خوشبخت کرده است .

وقتی‌امریکائیها حس میکنند که اغلب آزادی‌آن‌ها مخصوصا آزادی پسران‌ودختران باعث‌تعجب بیگانگان است‌میگویند، چه باید کرد این‌عادت امریکائی‌است !

روبوشت دادنامه شماره ۵۳ مورخه ۳۱ر۲ر۲۸

بتاریخ ۳۱ر۲ر۲۸ دادگاه شهرستان زنجان دادرس آقای وزیری دادرس علی‌البدل دادگاه خواهان‌آقای اصغراصغری‌مقیم‌زنجان‌راسته‌بازار بالاموضوع اعلام توقف‌رای دادگاه‌بتاریخ ۲٤ر۲ر۲۸ آقای اصغراصغری مقیم زنجان شغل معمولی خودرا معاملات بروانی معرفی نموده با تقدیم عرضحال توقف پیوست صورت دارائی و دیون درخواست صدور حکم و اعلام ورشکستگی درباره خود نموده وباستناد ماده ٦قانون تجارت بعلت اینکه‌کاسب جزء بوده خودرا معاف از داشتن دفاتر تجارتی دانسته است دادگاه باتوجه بمفاد عرضحال متقاضی ومدارك تقدیمی مشارالیه که حاکی ازاشتغال نامبرده بمعاملات بروانی ومنطبق باشق ازماده ۲قانون تجارت است باستناد مادتین ٤۱۳ و٤۱۵همان قانون ضمن صدور حکم توقف و اعلام ورشکستگی ممنوعیت نامبرده را ازتاریخ ۲٤ر۲ر۲۸ ازمداخله‌در تمام اموال ودارائی خود اعلام مینماید و ضمنا آقای حسین‌فقیه‌زاده بسمت مدیرتصفیه وآقای طارمیان بسمت عضوناظرتعیین ودستورمهرموم اموال متوقف صادرمیشود تاریخ توقف بیست وچهارم اردیبهشت ماه ۱۳۲۸ و حکم صادره باستناد ماده ٤۱۷توقفا قابل اجراء وظرف مدت ده روز از طرف خود ورشکسته ویکماه ازطرف اشخاص ذینفع مقیم ایران و ظرف مدت دوماه ازطرف آنهائیکه درخارجه اقامت دارند ازتاریخ‌اعلان‌حکم ورشکستگی قابل اعتراض است.

دادرس علی‌البدل دادگاه شهرستان زنجان - وزیری

آ-٤۲۰۰ ۳-۱

بچه‌های امروز

پدرجان من دیگرحوصله این بازی‌ها را ندارم
اگرمیخواهی سرگرم بشوم یکی
رادیوفادا برایم بخر.
مادابرق لازم ندارد.
ماباید کی رادیوفادا تقابل بامستقل بازارتهیه کا

آ-٤۲٤٦

آسیاب آردسنگی

وارد شد- بشرکت سهامی تجارتی خزرخیابان سعدی‌مراجعه فرمائید

آ-٤۱۹۵ ۱-۵

قابل توجه کارخانه‌ها- هتلها- کافه رستورانها باشگاهها

چنانچه تصمیم نصب آمپلیفیکاتور وبلند گوومیکروفون‌داریدمنتی است قبل ازخرید دستگاه نامبرده بشرکت سهامی نور مراجعه بهترین و محکمترین دستگاههای جدیدالورود کارخانه‌معظم ومشهور فیلیپس رادیو را ملاحظه وازلحاظ قیمت هم نازلترین قیمت را بدست خواهیدآورد.

آ-٤۱۷۵ ۱-۵ فیلیپس رادیوتهران

آگهی رسمی

بمنظور صادرات - واردات و کلیه معاملات مجاز شرکتی بنام شرکت تضامنی عباس فرشیان و شریك با سرمایه یکصد هزارریال نقدی بین آقایان عباس فرشیان و میشائیل پلوس از تاریخ اول خرداد ماه ۱۳۲۸ بمدت ۵ سال درتهران سرای حسینی بورس فرش تشکیل ودر تاریخ ۸ر۳ر۱۳۲۸ در دفتر ثبت شرکت‌های داخلی بشماره ۳۰۰۲ به ثبت رسیده آقای عباس فرشیان مدیر شرکت بوده کلیه اوراق و اسناد بامضای مدیر شرکت باتفاق آقای میشائیل پلوس خواهدبود .

تهران مورخه ۹ خرداد ماه ۱۳۲۸ آ-٤۲٤۰

رئیس اداره ثبت شرکتها - محمدعلی عبادی

یك شماره تلفن

برای خیابان فردوسی مورد احتیاج است بشرکت شیوا جنب خیابان ثبت‌اسناد مراجعه شود .

آ-٤۲۳۷ ۲-۱

آگهی شماره ۵۷ مورخهٔ ۱۰ر۳ر۲۸

اداره سررشته داری ارتش دستمزد ساخت مقداری مسینه آلات را که ازمس ورق ساخته خواهد شد ومس آن ازطرف اداره تحویل می گردد ودرمحوطه سررشته داری ارتش بایستی ساخته‌شودطبق نمونه‌های موجوده بمناقصه میگذارد:

۱-داوطلبان بامراجعه بشعبه خریددائره‌تهیه وملاحظه نمونه پیشنهادهای خودرادرپاکت‌لاك‌ومهرشده که‌ظهرآن‌نوشته‌شده‌باشد:(مربوط بمناقصه شماره ۵۷ دستمزد ساخت مسینه آلات) تاساعت یك بعداز ظهر روز۲۹ر۳ر۲۸ بدفتر اداره تسلیم ورسیددریافت دارند.

۲- پیشنهاد دهندگان مبلغ بیست‌هزار ریال بعنوان سپرده‌مناقصه بدارائی‌آمادگاه تهران برداخته‌و رسید وجه‌را بپیوست پیشنهاد نمایند (چك‌یاوجه نقد بعنوان سپرده قبول نخواهدشد)

۳ -پیشنهاد های‌واصله‌در ساعت ۱۰صبح روز ۳۰ر۳ر۲۸ باز و قرائت خواهدشد حضورپیشنهاد دهندگان یا نماینده آنها که‌رسمامعرفی شده باشند ضروری‌است.

٤-به پیشنهاداتیکه فاقد قبض سپرده باشد و همچنین پیشنهاداتیکه پس‌از تاریخ بالابرسد ترتیب‌اثر داده نخواهد شد

۵-پس‌ازتعیین برنده مناقصه سپرده برنده اول ودوم نگاهداری وسپرده های سایرین بلافاصله مستردخواهدشد.

٦-برنده‌مناقصه موظف است پس از اعلام دائره تهیه ده درصد بهای‌کل‌پیمان رابرای‌حسن‌انجام‌آن تضمین‌بانکی ویانقدی‌سپارد

۷-هرنوع مالیات وعوارض وسایر هزینه‌های دولتی که بپیمان تعلق گیرد وهمچنین هزینه ثبت پیمان دردفترخانه رسمی بعهده پیمانکار خواهد بود اداره سررشته داری ارتش در رد یا قبول پیشنهادات مختار است .

وهمچنین هزینه درج آگهی درروزنامه بعهده پیمانکار خواهدبود

اداره سر رشته داری ارتش

آ-٤۲۰۲ ۱-۲

یك توصیه مفید

پترول‌هان (PETROLE HAHN) ساخت فرانسه‌رابرای‌جلوگیری از ریزش‌موی‌سر شوره و موخوره مصرف‌فرمائید واگرنتیجه مثبت گرفتیدبه دوستان‌خود توصیه کنید پترول هان محلولیست معطروکاملا سال‌است در سراسر جهان‌مصرف‌میشود . بازرگانی‌حمید- ناصرخسرو- تلفن ٤۲٤٦

آ-٤۲۳۱

پل هانری اسپاك را بشناسید

پل هانری اسپاك نخست وزیر و وزیر امور خارجه بلژیك از زمانی که جنك خاتمه یافته روزبروز بردرجه اهمیت ومقامش افزوده میشود ودر قلمرو سیاست بین‌المللی مقام بزرگی را بدست آورده‌است

این اوست که قهرمان پیمان (بنلوکس) یعنی قرارداد سه‌جانبی بین بلژیك ، هلند ، لوکزامبورك میباشد

اهالی برو کسل بمناسبت فعالیتی که هانری اسپاك در انعقاد این این قرارداد از خود نشان داد بسه کشور متحد لقب (اسپا نیستان) را داده‌اند .

چندروزقبل ازانعقاد قرارداد سه‌جانبی بین بلژیك هلندولو کزامبورك هانری اسپاك نطق مهمی ایراد کرد وطی آن نطق بروسها تذکرات مفیدی‌داد و خاطر نشان ساخت که دنیای باختر روزبروز متحدتر شده و بسوی اتحاد واتفاق واقعی پیش‌می‌رود.

هانری اسپاك بین تمام زمامداران کنونی تنها سیاستمداری‌است که تاکنون از او گله و یا شکوه ای شنیده نشده و سراسر حیات او شاهدی صادق برثبوت این ادعاست.

هانری اسپاك درسال ۱۸۹۰ متولد گردیده‌و امروزپنجاه و نه سال ازعمرش‌می گذرد.

پدرش مدیر تآتر (مونه دوبرو نسل) بود و مادرش که کرسی نمایندگی را در مجلس سنا داشت در صف سوسیالیست‌ها می‌نشست و از آنها طرفداری میکرد.

برادرش هانری جانسون بود که مقام وزارت دادگستری بلژیك رابعهده داشت وعاقبت‌در بازداشتگاه (بوخن‌والد) در گذشت.

روش صریح و مبارزه آمیز اسپاك ترقیات سریعی رادرزندگانی او بوجود آورد.

اسپاك مدتی بشغل وکالت دادگستری اشتغال داشت و چون قوه قاطعه توانائی‌داشت‌وهمیشه‌در بیان‌ونطق منحصر بفرد بود و کسی‌رایارای برابری باو نبود.

درسال ۱۹۳۲ ازبرو نسل بوکالت مجلس انتخاب گردید ودرصف چپ‌های افراطی حزب‌سوسیالیست فعالیت خاصی ازخود نشان داد وازآن ببعد بترقیات شایانی نائل گردید.

اکنون ده سال است که‌سیاست خارجی کشور خودرا راهنمائی‌واداره‌می کند درسال ۱۹۴۰ اوپست وزارت‌خارجه بلژیك رابعهده‌داشت که‌سفیر کبیر آلمان اعلان‌جنك آلمان‌را باوتسلیم داشت اسپاك پس از قرائت اعلان جنك گفت:بجهنم هرچه میخواهد بشود !

بهترین دوست وهمدم اسپاك آلبرت شوفراوست که چهارده‌سال‌است با اومصاحبت ومعاشرت دارد و هم اوست که شام ارباب خودرا تهیه می کند وقتی اسپاك نماینده مجلس بود یکشب جریان جلسه طول کشید و ساعت نزدیك نیمه شب میشد آلبرت‌کارتی برای ارباب‌خود اسپاك‌نوشت که‌مضمون آن این بود شام شماآماده است .بنظرم تاکاراینجا تمام نشود «شما بمنزل نخواهی‌آمد وشام نخواهی خورد بهرحال چون‌دیرشده است من میروم بخوابم شب بخیر.»

آلبرت شوفراسپاك از همه رفقا و دوستان ارباب خوشش نمیآید وبهمین‌جهت است که هروقت اربابش دستورمیدهدیکی ازدوستان اورا بمنزلش برساند آلبرت برای اطاعت‌امرارباب‌آن‌دوست‌را سوارماشین کرده ودر نزدیکترین ایستگاه ترامواى پیاده میکند ولی‌نسبت بدوستان اسپاك که مورد علاقه ومحبت اونیزهستند آنهارا تامنزلشان‌میرساند.

آلبرت‌درعین‌حال‌یکی ازندیمان اسپاك‌است‌محبت‌هنگامیکه‌درزمان جنك مسیو اسپاك بمال تبعید درلندن بسرمیبرد آلبرت ازخانم وبچه های اوپرستاری ومواظبت مینمود.

اسپاك ورزش تنیس‌را بسیاردوست میدارد وهمچنین بازی‌فوتبال علاقه میورزد .

ازخاطرات بازیهای‌ورزشی‌او این‌است که وقتی‌اعلیحضرت گوستاو پنجم پادشاه سوئد بیرو نسل‌آمد درکلوب «رویال لئوپولد» با او بازی تنیس‌میکرد.درحینی که بحران‌بازی بود اسپاك ازیکی ازرفقایش‌خواست شلوارسفیدش‌را قرض کند ودراین‌وقت متوجه شد که شلوارخودش‌ازپایش درآمده‌است ووضع مضحکی بخود گرفته است واین وضع مضحك سبب شد که پادشاه سوئد قاه قاه شروع بخندیدن کرد .

بکمك یك پاندول پای‌شاه‌انگلستان‌معالجه میشود •

پادشاه انگلستان که چندی پیش بمرض‌پادرد مبتلا شده‌بود دوستی درفرانسه دارد که اورا نمیشناسد واو درهمین کمنامی با جدیت وفعالیت زیادی میکوشد که بیماری شاه انگلستان را شفابخشد.

این مرد که‌نامش (دوماس) است پاندولی اختراع کرده که‌آنرا دردست گرفته‌وهرروز ده‌تایازده ساعت‌آنرا دورهکس پای شاه‌انگلستان که درجرابد چاپ شده‌بود میگرداند وعقیده دارد که باینوسیله امواجی ازپاندول خارج‌شده واز سرزمین فرانسه گذشته وازفراز مانش به کشور انگلستان رسیده ودرآنجا درکاخ شاهی به‌پای اعلیحضرت ژرژششم میرسد ودرد پای اوراشفامیدهد.

روزنامه های فرانسه عکس دوماس واختراع اورا منتشر کرده و نقل میکنند که ازوقتی این پاندول دورعکس‌شاه انگلستان گردانده‌میشود بهبودمحسوسی در بیماری پادشاه انگلستان مشاهده شده‌است.

خط کشتیرانی هلندپراژن گلف‌لاین

ماهی دو بار بطور منظم
از
آمستردام- روتردام - انت ورپ - لندن - مارسیل و جنوا
به
خلیج فارس
بحرین - بصره و خرمشهر حرکت میکند
و همچنین دربنادر
کویت - دبی وبندر شاهپور
درصورت وجود باربازر گانی کافی توقف مینماید
وسپس به بنادر مدیترانه و اروپای شمالی مراجعت میکند
کالای بازر گانی با بارنامه از بنادر اسکاندیناو وبارسلوناو بالعکس قبول میشود مخارج حمل کالا از هامبورك و بالعکس همان مظنه روتردام است.

کشتی «لیسه کرك» ۲۵ی وارد خرمشهرشده
کشتی «میرافجورد» اواخری بکویت وارد خواهد شد
کشتی «کونیکزبورك» سوم‌جون به‌بحرین واردمیشود
کشتی «الچیبا» درحدود ۱۱ جون وارد مسقط خواهدشد
کشتی «لستلستاد» ۲ جون ازلندن حرکت کرده
کشتی «اینترسم» ۷ جون ازانت ورپ حرکت خواهدنمود

برنامه اینده مراجعت باروپا
کشتی «لیسه کرك» درحدود ۱۴ جون‌ازخرمشهر و ازطریق کراچی- بمبئی حرکت خواهد کرد
کشتی «میراف جورد» اواخرجون ازخرمشهرحرکت مینماید
و نیل عمومی در خلیج فارس

AFRICAN & EASTFRN (NEAREAST)LTD. -BASRAH
برای کسب اطلاعات بنماینده کل در ایران
AFRICAN & EASTERN (IRAN) LTD. - TEHRAN
تلفن‌شماره ۵۲۶۹
یا
نماینده عمومی حمل و نقل
هرکت سهامی لوانت اکسپرس ترانسپورت (ایران) طهران
تلفن شماره های ۷۲۷۰ یا ۴۶۶۹
یااندره ماروك‌تهران
تلفن شماره - ۵۱۰۲
مراجعه فرمائید
۴۲۰۶-آ

ساحت مقدس مجلس شورای ملی

رونوشت جناب آقای ساعد نخست وزیر محبوب ومعظم ایران • رونوشت‌وزارت کشور• رونوشت‌شهرداری تهران• رونوشت اداره کل شهربانی• رونوشت اداره روزنامهٔ اطلاعات.

شرحی بامضای جمعی‌از مالکین اتوبوسهای خط‌قدیم شمیران(جاده تلهك) در۷ر۳ر۲۷ درصفحه ۳ شماره۶۹۴۲ روزنامهٔ اطلاعات درخصوص شکایت ازتقلیل نرخ اتوبوس های‌شمیران درج وتقاضای رسیدگی وترقی دادن‌نرخ کرایه‌رانموده واظهارداشته‌اند مسافت‌جاده‌قدیم شمیران‌ازتجریش تاایستگاه شهرمطابق بامسافت جاده‌شمیران ازخط‌پهلوی ۱۴ کیلومترمیباشد

اینك‌توجه اولیای محترم‌را باین‌نکته جلب‌مینماید :

بنگاه‌اتوبوسرانی عدل‌بنعنی تغییرمحل ایستگاه اتوبوسرانی‌خود ازمیدان‌سپه بچهارراه پهلوی یکریال در کرایه تقلیل‌داده ودرهمان‌تاریخ بصدوراعلامیه مبادرت نموده لیکن در موضوع مساوی بودن مسافت‌جاده قدیم‌شمیران باجاده پهلوی صرفنظر ازسربالائی هائیکه جاده پهلوی‌نسبت بجاده‌قلهك داشته وازلحاظ فنی بماشین‌ها زیان وارد میسازد مسافت‌خط پهلوی ازتجریش تاایستگاه فعلی۱۴ کیلومتر وفاصله ازتجریش تاایستگاه فعلی‌جاده‌قدیم‌قلهك ۱۱ کیلومتربوده واظهارات‌مالکین اتوبوسهای‌مزبور راجع بتساوی‌مسافت‌دوجاده بدین‌وسیله تکذیب وبریاست‌محترم‌اداره‌راهنمائی ورانندگی‌است که‌نسبت بسافت دوخط مزبور بررسی دقیق‌فرموده تاصحت وسقم گفتارثابت گردد.

مدیر ومؤسس بنگاه‌عدل . دواچی

۴۱۸۸-آ

از بازداشتگاه کاخ‌دادگستری
۲۸ر۳ر۱۵

اداره جریده شریفه اطلاعات

امضاء کنندگان زیر که دربازداشگاه دادگستری بحق‌یاناحق‌مدتی است‌ازآزادی محروم‌شده‌ایم وازدیدن زن‌وفرزند مادروخواهر وعزیزان وجگر گوشگان‌محرومیم چون‌تنها تماس‌ما بادنیای خارج‌فقط‌وجودعده‌ای افسران‌زندان‌است که‌باعث آرامش دلهای‌افسرده مامیگردند وچنانچه‌در انتصاب‌آنهاحسن‌انتخاب بعمل نیامده‌باشد برآلام‌ما دردی‌میافزایند.

باتوجه بمراتب بالا لازم‌دانستیم ازجانب‌خود وسایررفقا ازلحاظ سپاسگزاری‌ومعرفی‌کارکنان بازداشتگاه خصوصا آقایان‌سرگردبهار سلت رئیس‌مهربان ورئوف بازداشتگاه و مدیراصیل وصمیمی ودرعین حال‌تابع کوچکترین مقررات قانون سروان زندی و افسران مؤدب ونجیب‌ستوان یکم‌مهدوی وستوان‌یکم تاری وستوان‌حسین افشار که‌بابهترین‌وضعی‌روحیه زندانیان رادرك وازهر گونه لطف خودداری نمیکنند تشکرنمائیم

ازطرف‌تمام‌بازداشتیهای کاخ‌دادگستری .

عبدالکریم‌ملك (ح-ا) و (ف-ل) و(اسماعیل-خ) خصوصااینجانب ناصر قربانغانی که‌مدت کوتاهی باین بازداشتگاه منتقل شده‌ام بینهایت سپاسگزارم ناصرفرهاد قربانغانی

آ-۴۱۹۲

آگهی

شصت سهم یکصد هزار ریالی از سهام هرکت سهامی متروپل بفروش میرسد طالبین بتلفون شماره ۵۸۶۲ مراجعه نمایند . سهامداران فعلی شرکت حق تقدم دارند .

آ-۴۲۲۳ ۱-۲

WILSON

شرکت‌نسبی نیایش‌وشرکاء بنمایندگی انحصاری کارخانه ویلسن باطلاع عموم میرساند

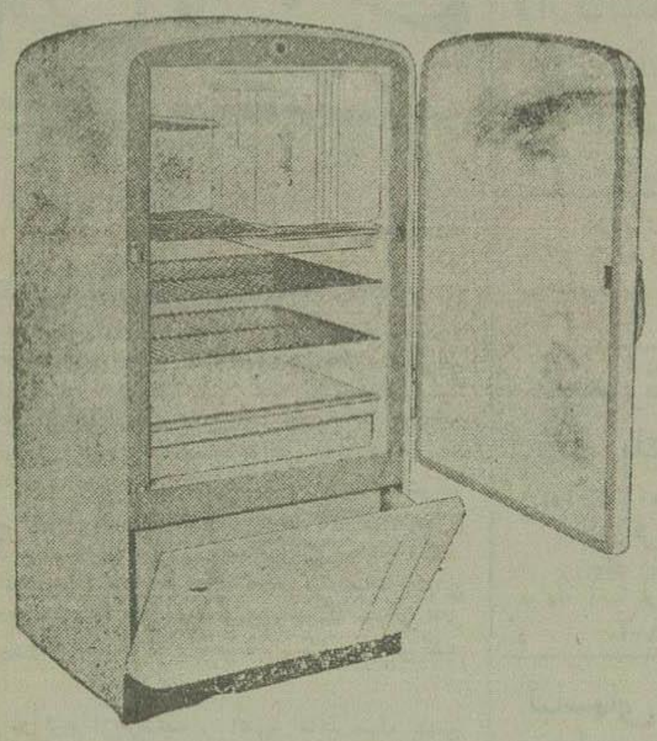

ازیخچالهای برقی بورك‌ما بظرفیت ۲ر۱۰ فوت مکعب که ازحیث‌جنس وزیبائی وثابت نایدبراست‌ومخصوصا برای مناطق گرمسیر ساخته‌شده بطوریکه‌در مقابل آفتاب‌هم میتوان از آن استفاده بهود دیدن نمائید .

باهر دستگاه یخچال‌ویلسن یك‌سری یخ‌پلاستیك‌نیز همراه‌است

شوفاژ - لاله‌زارنو - روبروی سینما متروپل تلفن ۷۹۱۱

آ - ۴۲۱۶ ۱ - ۳

پزشکان محترم کشور توجه فرمایند

VALERINE(Elixir de Bromo-valériane)

شربت والرین (الکزیر برموالریان) بقیمت بسیار نازل فروه‌سترس‌عموم گذارده‌شد شرکت داروئی آذر تهران.

آ۱۲۰۳ ۱۵-۱۰

محصولات کارخانه‌داروسازی SANDERS ساندر

وارد شد. کارخانه ساندر یکی از قدیمترین و بهترین کارخانه های داروسازی اروپا است

ویتامین‌های ساندر بنام‌ویتازان نامیده میشوند که عبارتند از

ویتازان آ - ویتازان ب - ویتازان ث - ویتازان د - ویتازان گ وغیره

VITASAN. A.-B.-C-D.-E.-K.-P.P.-etc.

سولفامیدهای ساندر عبارتند از:

سولفاگانیزان - سانودیازین - تری سولفازان وغیره

Sulfaguanisan- Trisulfasan-Sanodiazine

برای کسب اطلاع از سایر محصولات این کارخانه وگرفتن نمونه و بروشور به نماینده کارخانه در ایران :

بنگاه داروئی ملکی - ناصر خسرو - سرای روشن - تلفن ۷۱۸۵ مراجعه فرمائید

در تمام شهرهای ایران نماینده لازم‌است

آ-۴۰۹۴ (آژانس شهرت) ۲-۳

پزشکان محترم توجه فرمایند

آمپول کالسیم گروسمن سویس بال - ده گرمی ۱۰٪ جعبه‌های شش آمپولی که درتمام کشورهای دنیا معروفیت بسزا دارد بقیمت مناسب (هرجعبه ۶ عددی ۷۷ ریال) دردسترس عموم قرار داده شده است . لذا درموقع تجویز نام گروسمن را فراموش نفرمائید .

بقلم موریس دوکبرا

خوشبختی و شرف

ترجمه جواد فاضل

-۱۷-

– ببین . هانری برادرم از دست رفت . لسلی هم درجنك کشته شد . تنها من بجای مانده ام من بی‌غیرت . من ترسو . من فراری . . من این را دوست میدارم و ازتو میخواهم بهر وسیله که میدانی زنم را باین‌جا دعوت کنی یا لا اقل ازمحل ومقامش که در «برست» یا «ریوی یرا» یا . . . بالاخره درهرجهنمی که منزل دارد بمن اطلاع بدهی من برایش دارم میمیرم ؟

– اوه . . عجب! هنوزهم دوستش داری ؟

– من میخواهم این . . هرچه هست پهلوی خودم باشد.

– آخر او که بایك مرددیگری فرار کرده چه بدرد تو خواهد خورد . اگرچه من نمیخواهم آن چیز ها را که در باره‌اش شنیده ام برای تو بگویم ولی آخر مردانگی تو کو . . . شرف تو چه شده است؟.

– ای‌خدا ، ای دنیس ! توچه حرفها که میزنی . تونمیدانی که این زن برای من‌صورت «مورفین» را پیدا کرده ومن با اینکه میدانم قاتل جان‌من‌است بازهم بی‌وجود اونمیتوانم زندگی کنم . می‌فهمی ؟ من کشته ومرده این هستم.

دنیس رفت و «آلن» از فرطغصه و اندوه مانند همیشه بدامن کتاب پناه برد .

اما دراینموقع ازسپیدی‌وسیاهی کتاب چیزی جز شبح یك‌زن‌عشوه‌گر ودلربارا که غرق در کیف وحظوعیش ونوش است نمی‌بیند واحساس می کند که بخاطر این زن افسار گسیخته نزدیك است دیوانه‌شود.

دست درازی کند که این‌شبح نازنین رابگیرد ولی بازهم‌جزصفحه‌های لطیف کتاب چیز دیگری بچنگش نمی‌آید.

اینهم طوفان مهیبی بود که دمبدم بنیاد وجود یك‌سرباز فراری‌را بلرزه در میآورد.

فصل هفتم

یك بمب‌افکن دوموتوره انگلیسی‌درموج ظلمت ازارتفاع‌دهشت‌انگیزی که گرفته بود آهسته آهسته بطرف زمین نزدیك میشد وفرود‌گاه زی یکی‌از منطقه‌های فرانسه آزادبود.

پیش ازاینکه این هواپیما فرود بیاید سروان لسلی وستبوری چتر نجات‌خودرا باز کرده‌وازپنجره بیرون پرید . یك کیف چرمی‌هم بکردنش آویزان بود . سروان وستبوری در حادثه «دنکرك» هدف مسلسل دشمن‌واقعشده ولی بازخمداران دیگر بلندن رفته بود.

مدتی در بیمارستان بستری بود وخبر مرگش رابهمه جابخش کرده بودند.

هیچکس نمیدانست که لسلی زنده‌است .

دراین موقع که باچترنجات بزمین . . بیك نقطه نامعلوم پیاده می‌شد هنوز حرف های سرهنك «راشلی» را فراموش نکرده بود که میگفت :

– عزیزم لسلی ! مانام ترا توی شهدای دنکرك ثبت کرده‌ایم . فراموش نکن که ساعت‌مچی‌واثاث خصوصی خودت را بایك عکس‌مجعول برای خانم خودت بفرست و تاکید کن که این عکس را درچشم انداز آلمانی ها بگذارند تاهیچکس درمرك توتردید نداشته باشد.

وپس ازچندروز بازهم باو گفته بود :

– کارهاتمام شد. مامور٤٤ما بخانم تودستورهای لازم راداده‌و اکنون هیچ یك ازافسران آلمانی ترا زنده نمیدانند بنابراین باید در قسمت جنوبی فرانسه پیاده شوی وباید بیشترهدف تو دهکده (مارتینی) باشد زیراسروان دلی‌تانك در آنجاست.

تو وبرادرلباس‌یك‌دوره گردبزازی فروش خواهی‌دید باو اعتماد داشته باش .

بزمین فرود آمد واتفاقا فرودگاهش دریك چمن سبز وخرم‌قرار گرفته بود.

بخاطرداشت که اکنون «لسلی و ستبوری» نیست بلکه «لیون‌فرسترایت» نامیده میشود ومطابق پروانه عبوری که دردست دارد اهل بلژیك هست.

چتر نجات‌را پیچید ودریك گوشه‌ای دفن کردو بعددستگاه‌فرستنده بی‌سیم را هم بامهارت توی یك نی ماهی گیری جاداد و کیف‌و کاغذش‌را مرتب کرده براه افتاد.

چکاره است ؟ باغبان است ! ویرا از بلژیك درماه ژوئن بیرون کرده‌اند وازفرماندار «گاستر» اجازه دارد که در «تارن» اقامت نماید

یك کوبن جیره‌بندی نان و گوشت هم بهمراه دارد بعلاوه فراموش نکرده که عکس خواهر بلژیکی خودرا هم ازعکاسی «دانورپ» گرفته‌و باخود آورده تاخیلی زیاد تنها نباشد.

آهسته آهسته از مزرعه گذشت و راه زیادی هم نپیمود زیرا از دور علامت دهکده «مارتینی» جلوی چشمانش آشکارشد

درساعت‌یك بعد از نصف‌شب این هفت کیلومتر راه‌راهم تمام کرد وخوشبختانه باهیچکس روبرو نشده بود.

بآرامی درمنزل کوچکیرا که سرجاده واقعشده‌بود بصدا درآورد و پیدرنك دربروی وی گشوده شد.

بی آن که سلام و کلام زیادی مبادله کنند بداخل‌اتاق هدایت‌شد یك گیلاس لبریز ازقهوه گرم بایك بطر «براندی» از مدتی پیش انتظارش‌را میکشیدند.

در این موقع سروان دلی تانك با سروان وستبوری بآب‌آشنائی وابراز کردند

– لسلی عزیز ! از فراری که مامور ٤٤ بمن گفته ماموریت تو قدری مهم است.

من ترا بایدبفرانسه اشغال شده راهنمائی کنم‌البته این‌کاربی‌دردسر نیست ولی چه باید کرد وظیفه است . خانم «مزیمو» خانم زرنگیست وی بما کمك خواهد داد .

مادام «مزیمو» راست راستی خانم زرنگی بودزیرا توانست لسلی وستبوری را بصورت یك داماد بوی که بادختر کی دهاتی عروسی کرده ازمنطقه اشغال شده بمنطقه اشغال‌شده بگذراند

آلمانی‌هائی که نگهبان‌مرز بودنداز تماشای این عروس‌وداماد‌خجالتی که میخندیدند وبرایشان این‌تماشا یکدنیا کیف‌داشت.

آقایان اطباء

آمپول PRQGESTERON(ZORI)

یك‌اونیته وپنج اونیته که‌نایاب‌بود جدیدا وارد شد فروش درتمام دارو خانه ها

تجارتی بنگاه داروئی دراج

محمدیان ناصر خسرو کاشی ۹۸

(آژانس‌شهرت) آ-٤۲۱۷ ۱-۲

مادران گرامی – هر ماه کودك‌اشتهاندارد بزورمتوسل نشوید دکتر ضیاءالدین نهاوندی پزشك اطفال از لندن و پاریس جنب میدان فردوسی خیابان ایرانشهر (صبح وعصر)

آ-۳۹۸۳

انجمن نمایش ایران و انگلیس نمایشنامه رؤیای یك‌شب‌نیمه تابستان اثر شکسپیررا

درروزهای ۲٦و۲۷و۲۸ خرداد ساعت ۸ بعدازظهردرتماشاخانه کرین‌روم

انجمن فرهنگی ایران و انگلیس نمایش میدهد

بهای بلیط ۱۰۰ ریال– ۵۰ ریال‌و ۳۰ریال درانجمن فرهنگی و درکافه آپینا بفروش میرسد.

آ-٤۱٤۹ ۱-۲

لباسهای تابستانی مغازه پیرایش بمد روز

تهیه شده است

بصرفه شما است اول لباس های‌مغازه‌مارا ملاحظه کنید

کت شلوار تابستانی ۷۵ تومان

کت شلوار انگلیسی خالص‌پشم ۱۸۵ تومان

شلوارفلانل ۳۵ تومان

مغازه پیرایش

آ-٤۲۲۱ ۱-۲

آگهی رسمی

طبق نامه مورخه ۱٤ر۳ر۱۳۲۸ پیوست صورت جلسه مورخه ۱٤ر۳ر۱۳۲۸ که‌ازطرف شرکت الکترو ایران بامسئولیت محدودرسیده شرکت نامبرده دراثر انقضای مدت طبق موافقت شرکاء برچیده شده و امور تصفیه آن بعهده آقای سلیمان لوی الدین ساکن خیابان‌کاخ کوچه رازی برگذار شده‌است.

تهران مورخه ۱۵خرداد ماه ۱۳۲۸

رئیس اداره ثبت شرکتها‌محمد علی عبادی

آ-٤۲۱۵

گیتس Gates

این مارك روی هرجنسی که باشد علامت اطمینان است

لاستیك و سه پروانه اتومبیل. لوله‌های لاستیکی آب . تسمه برای ماشین‌آلات وکارخانجات . انواع لوله‌های‌لاستیکی‌ملاحظی و صنعتی که‌ازمحصولات کمپانی معروف گیتس GATES میباشد سالها با امتحانات قابل تحسینی که داده مورد اطمینان و استقبال جهانیان قرار گرفته است، موقع‌خرید بمارك کارخانه دقت‌فرمائید.

فروش‌کلیه مغازه‌های ثانیه فروشی اتومبیل درتمام کشور.

نمایندگی کمپانی گیتس (آگهی از خورشید)

آ-٤۱۹٤ ۱-۳

آگهی رسمی

بمنظور استخراج وبهره‌برداری معادن شرکتی بنام‌شرکت فالان‌با مسئولیت محدود با سرمایه سیصد و هفتاد وپنجهزار ریال نقدی از تاریخ ۱۱ر۲ر۱۳۲۸ بمدت ۱٦سال در تهران مقابل بازار کوچه تکیه دولت تشکیل ودرتاریخ ۲۰ر۲ر۱۳۲۸در دفترثبت‌شرکتهای داخلی‌بشماره۲۹۹۱ ثبت رسیده‌آقای سیدمرتضی حسینی مدیرشرکت بوده‌کلیه مراسلات عادی رابه تنهائی واسناد وتعهدات مالی‌را باتفاق آقای امیرهوشنك تیمورتاش ودرغیاب ایشان باتفاق آقای‌کارن مار داریان امضاء مینمایند .

تهران مورخه ۱۵خرداد ماه ۱۳۲۸

رئیس اداره ثبت شرکتها محمدعلی عبادی

آ-٤۲۰۳

تخت خواب فلزی

همه نوع تختخواب فلزی مخصوص حیاط و ییلاقات موجود است

فروشگاه تهران اروپ تلفن ۸۲۸۳ میدان‌فردوسی

آ-۲٤۷۰ ۹-۱۵

قابل‌توجه اقایان اطباء

شرت والروبرمین‌لکراند ساخت فرانسه که مدتها نایاب بود وارد شد .

آ-۳۱۲۵ ۲-۱۰

قطره اکوکتل میاله

فورمول کلر- بروم- متان

آکوکتل میاله – نتیجه تفحصات و تجربیات ۵۰ساله لابوراتوار میاله پاریس‌است که یگانه داروی‌درمان‌قطعی‌سیاه‌سرفه کودکان‌وسرفه‌های تشنجی شناخته‌شده . درکلیه داروخانه‌های‌معتبر کشور موجوداست

آ-٤۰۸۸ ۲-۳

سفیدی کامل- مطمئن- آسان

مصرف‌مقدار کمی لاجورد کلمان در آخرین شستشو پارچه سفید درخشندگی فوق‌العاده میدهد، مطمئن‌وبدون زحمت

آ-٤۱۹۰

درتعقیب آگهی دادنامه شماره۵۳ — ۳۱-۲-۲۸ دائر بتوقف آقااصغر اصغری‌گیوه فروش زنجانی

طبق‌ماده ٤٦۲ قانون‌تجارت وماده٤ مقررات مورخه ۱٦ر۳ر۱۱ وزارت دادگستری بعموم طلبکاران احتمالی متوقف نامبرده اخطار مینماید در مدت های زیر– طلبکاران مقیم شهرستان زنجان یکماه – طلبکاران سایرنقاط ایران دوماه - طلبکاران مقیم خارجه ۳ماه ازتاریخ نشرآگهی (سرای گلشن) شخصا ویا توسط و کیل ثابت الوکاله بمدیر تصفیه معرفی نموده اصل ویا رونوشت گواهی شده اسناد طلب وفهرستی که کلیه مطالبات آنهارا معین نماید بمدیر دفتر دادگستری زنجان تسلیم کرده رسید دریافت نمایند واین آگهی دردودفعه بفاصله پنج‌روز منتشر می‌شود. وهر طلبکاری که‌در مدت مقرره بالابمدلول‌این آگهی‌عمل‌ننماید طبق‌ماده ٤۷۳ قانون تجارت حق‌اعتراض ازاو سلب‌خواهدشد.

مدیر تصفیه امورتوقف‌آقا اصغراصغری -فقیه‌زاده

آ-٤۲۹۱ ۱-۲

اتومبیل فرد ٤۷ کاملا نو

که۲۵ هزار کیلو متر رفته است بمناسبت مسافرت صاحب آن‌به ۸۵۰۰ تومان بفروش میرسد . به دفتر تجارتی سفارت امریکا خیابان فردوسی‌مراجعه شود حقوق وعوارض‌گمرکی‌باخریداراست .

آ-٤۰۵۹ ۲-۳

برای امتحانات شهریور

کلاسهای پنجم وسوم‌متوسطه آموزش وپرورش‌ایرانشهر

ازروز شنبه۲۱ خرداد شروع میشود. برای نام نویس صبح و عصر دفتر دائر است .

شاه آباد باغ خیرالسلطنه

آ-٤۲۰۷ ۱-۲

سه‌شب قبل کلیه ملبوس خانم وبچهای اینجانب مورد سرقت واقع بمجرد مراجعه بکلانتری معلوم گردید آقای والی کارمند شب مذکور در اثر گشت شبانه سارقین راه‌ستگیر و پس از اعتراف ازآنهااموال را کشف نموده است لذا بدین‌وسیله مراتب سپاسگذاری خود را خدمت ریاست شهربانی‌کل کشور وآقای بهرای ریاست آگاهی تقدیم میدارم.

علینقی‌نصیر اف

آ-٤۲۰۸

قابل توجه بازرگانان محترم

شرکت باربری اصفهان که از بدو تاسیس تا بحال همه گونه رضایت خاطر بازرگانان محترم را فراهم نموده و باسرع وقت کالاهای آنهارا تحویل داده است باطلاع عموم میرساند که کامیون‌های‌این‌شرکت درخطوط‌زیر :اصفهان . شیراز . بوشهر . یزد . کرمان . بندرعباس . زاهدان مشهد . اهواز . خرمشهر . آبادان . مرتب مشغول مخصوصا محمولات اصفهان‌را باکامیون های آخرین سیستم در مدت۱۲ساعت‌تحویل مینماید

مدیر شرکت باربری‌اصفهان–ابوالقاسم‌خواجه

«نشانی .خیابان ری دوراه‌مهندس تلفن‌شماره۸۵۱۸۰»

آ-۳۷۷۹ ۳-۳

بنگاه اسباب کشی شهری و شهرستانات برای حمل و نقل اثاثیه ولوازم‌منزل شماهمیشه آماده است . خیابان‌سعدی چهارراه امیراعلم تلفن ۹٤۱٤ - ٦۰۲۱ - ۵۸٦۰

آ-۲۹۸۱ ۶-۱۵

عاقبت‌تراخم کوری است ولی‌اگر همه روزه یکباره چشم خود را با ((آیباس ماکسون)) بشوئید از تراخم وعموم امراض چشمی مصون خواهید بود

آ-٤۲۲۹ ۱-۲ (آژانس شهرت)

دوباب اطاق بابرق

برای‌مطلب –دارالوکاله–خیاطی وغیره واقع‌در خیابان لاله زار نو واگذارمیشود رجوع‌شود به‌عکاسخانه گلدن مقابل سینما متروپل.

آ-٤۲۲۰

دتول جدید ترین مایع ضد عفونی است.

دتول درقسمتهای جراحی‌وزایمان دربیمارستانهای درجه اول مصرف میشود .

طرزاستعمال آن ساده ووسیله استحفاظیه بیخطری برعلیه عفونتها در منازل است.

آ-٤۲۸٦

آقایان برای تسکین مزاج شکلات مسهل بی‌ضرر ساخت انگلستان (دلاکزوباك) میل میفرمایند

LAXOBAC

-۱- ۳۵۳۳-۱

ایران‌امروز

روزنامه ایران امروز بمدیریت وجیه‌الله کامکار قریبا منتشر وبرای آقایان محترمی که سال۱۳۲۷ مشترك روزنامه آهن نو بودند فرستاده خواهدشد وضمنا تذکر داده میشود که مشترکین محترم و نمایندگان ولایات که ازسال‌قبل باروزنامه آهن‌نو محاسبه دارند بایدوجه‌حساب‌خودشان را بروزنامه ایران امروز بآدرس حزب انتقام ارسال فرمایند ، زیرا محاسبه آهن‌نو درسال گذشته باامسال جداگانه است.

دفترروزنامه ایران‌امروز

آ-٤۱۷۸ ۲-۲

توچال

فروشنده و تعمیر کننده انواع‌دستگاههای خنك‌کننده هوا (cooler) بظرفیت های مختلف – شاهرضا روبروی خیابان فرصت.

آ-۳۸٦۱ ۳-۳

این بنگاه که از بودجه دولت استفاده نمیکند پنج مؤسسه بهداشتی را اداره مینماید

بمناسبت پایان دوره پنجم خدمت هیئت مدیره بنگاه حمایت مادران و کودکان آقای دکتر مؤتمنی مدیر عامل بنگاه گزارش عملیات دوساله را بمجمع عمومی سالیانه تقدیم نمودند که ذیلا نکات مهم آن بنظر خوانندگان میرسد:

بنگاه حمایت مادران و کودکان درسال ۱۳۱۹ برحسب امر اعلیحضرت فقید تاسیس شده وازسال اول بیشتر فعالیت بنگاه درزمینه مساعدت مالی و توزیع لباس میان دانش آموزان بود تا فروردین ۱۳۲۰ که زایشگاهی بابیست تختخواب در خیابان منیریه تاسیس کرد وتدریجا چنددرمانگاه نیز برای معالجه مجانی بیماران احداث نمود.

هزینه بنگاه در سالهای اول فقط ازمحل اعاناتی که دربدو تشکیل ازطرف نیکوکاران بنگاه داده شده بود تامین میشد ولی چون درآمد ثابتی نداشت درسالهای ۲۱ و ۲۲ بنگاه دچار بحران مالی شدیدی گردید که اگر کمکهای مالی اعلیحضرت همایونی وخاندان سلطنتی نبود بنگاه اجبارا تعطیل میگردید.

درسال ۱۳۲۳ برای بنگاه از محل عواید سینماها درآمد ثابتی تعیین شد که تا کنون مرتبا بوسیله شهرداری وصول وتحویل میگردد. بنگاه از آن موقع با استفاده ازاین درآمد و کمکهائی که اشخاص نیکوکار به بنگاه نموده و مینمایند درتوسعه مؤسسات خود اقدام نموده وضمنا یك شیرخوارگاه برای نگهداری کودکان بی سرپرست تاسیس نموده است

بنگاه فعلا دارای سازمانی است باین قرار:

زایشگاه باهفتادوپنج تختخواب شیرخوارگاه - درمانگاه زنانه در خیابان پاستور - پلی کلینیك درخیابان مولوی - سرویس شبانه روزی مامائی سیار.

درسال ۱۳۲۷ بیش ازچهارهزار وصد نفر بیمار برایشگاه مراجعه نموده اند

درشیرخوارگاه فعلا درحدودچهل وپنج اودك نگاهداری میشوند که اکثرا سرراهی و بدون سرپرست هستند.

درمانگاه زنانه درسال ۱۳۲۷ درحدود بیست وچهار هزار زن حامله یا بیمار را پذیرفته ومجانا معالجه نموده است.

ایجاد سرویس شبانه روزی مامائی سیار بزرگترین خدمتی است که بنگاه درده سال اخیر نسبت بیانوان باردار بی بضاعت انجام داده است.

این سرویس در تمام اوقات شبانه روز برای کار مهیا است ویك آمبولانس باچند نفر قابله وپزشکیار بنوبت عهده دار نگهبانی هستند.

مراجعه باین سرویس روز بروز بیشتر میشود وبهمان نسبت تدریجا اهالی جنوب شهر ازمراجعه بقابله های مجاز و بی اطلاع صرفنظر مینمایند.

درسال ۱۳۲۷ بوسیله ماماهای این سرویس تعداد ۲۵۳۰ عیادت در منزل اشخاص بعمل آمده وتعداد ۹۳۶ زایمان بوسیله مامادر محل سکونت بینوایان انجام شده است.

هزینه بنگاه در سال گذشته در حدود پنج میلیون ریال غیراز هزینه ساختمان بوده برای تامین هزینه بنگاه بهیچوجه ازبودجه دولت استفاده نشده درآمد بنگاه از محل سینما ها و بخت آزمائی و اعانات اشخاص نیکوکار حاصل می گردد.

یکی دیگر از اقدامات مؤثر بنگاه بناء ساختمانهای مخصوص بنگاه است. اعلیحضرت همایونی مبلغ ده میلیون ریال برای تهیه محل بنگاه اعطاء فرمودند وبنگاه درخیابان مولوی در محل معروف بباغ فردوس شروع بساختمانی نمود که چهار طبقه است

سطح زیربنا درحدود دوهزارو پانصد مترمربع میباشد. این ساختمان اکنون بسقف طبقه آخر رسیده ودر همان محل چاه عمیقی حفرشده که سه سنك آب میدهد.

هزینه این ساختمان درحدود چهل میلیون ریال پیش بینی شده نه ده میلیون ریال آن ازعطیه ملوکانه تامین شده وبقیه ازمحل عواید بخت آزمائی و غیره بایستی تدریجا تامین گردد تابتوان مؤسسات وساختمان هائی را که دراین محل قرار است ایجاد گردد احداث وتکمیل نمود.

در سال گذشته بنگاه قریب پنج میلیون وهشتصد هزارریال اضافه بر مخارج جاری داشته که بمصرف ساختمانها خواهد رسید.

تجدید آگهی مناقصه شماره ۹

پیرو آگهی مناقصه شماره (۵) اداره سررشته داری ارتش مقدار چهارهزار تن کاه طبق شرائط ومشخصاتیکه دربخش علیق دائره تهیه موجود است ازطریق مناقصه خریداری مینماید داوطلبانیکه مایل بشرکت در مناقصه میباشند بامراجعه ببخش علیق دائره تهیه واطلاع ازشرایط مربوطه پیشنهادات لاك ومهرشده خودرا پیوست قبض سپرده تا آخر وقت اداری روز پنجشنبه نوزدهم خرداد ۲۸ بدفتراداره سررشته داری ارتش تسلیم و رسید اخذ نمایند.

(سپرده نقدی وچك درموقع قرائت پیشنهادات قبول نمیشود)

۱- پیشنهادات تاآخروقت اداری روزپنجشنبه ۱۹ خرداد سال ۱۳۲۸ قبول میشود وساعت ۱۰ صبح روزشنبه ۲۱ خرداد ۱۳۲۸ در کمیسیون عالی پیمان ها بازوقرائت خواهد شد حضورپیشنهاددهندگان یانمایندهٔ مختارآنان که رسما معرفی شده باشند ضروری است.

۲- مبلغ سپرده برای یکصد تن کاه هفت هزار ریال میباشد که می بایستی بصندوق دارائی آماد کاه پرداخت نموده وقبض رسید آنرا بپیشنهاد خود پیوست نماید پیشنهادات فاقدسپرده ویاپیشنهاداتیکه دیرتراز موعد مقرره درماده ۱۰ برسد ترتیب اثرداده نخواهد شد.

۳- تضمین حسن انجام کار معادل صدی ده ارزش کل جنس مورد معامله وجه نقد یاتضمین بانکی بسپارد.

۴- درصورت اصابت مناقصه واستنکاف برنده ازانعقاد پیمان بادادن تضمین حسن انجام کارمقرره درماده ۳ سپرده مشارالیه بسود ارتش ضبط خواهد شد وپس ازتعیین برنده مناقصه سپرده برنده دوم نیز تاانعقاد پیمان موقتا نگاهداری وسپرده سایرین مسترد خواهد شد.

۵- پرداخت هرنوع مالیات بردرآمد وعوارض متعلقه بپیمان وهمچنین هزینه ثبت پیمان دردفترخانه رسمی بعهده پیمانکاراست.

۶- اداره دررد ویاقبول یك یاکلیه پیشنهادات مختاراست.

۷- پرداخت هزینه درج آگهی بعهده برنده مناقصه خواهد بود.

۸ - در صورتیکه پیشنهاد دهندگان تقاضای پیش پرداخت نمایند ممکن است تاصدی سی ارزش کل کاه مورد معامله پیش پرداخت در مقابل سپردن تضمین بانکی پرداخت نموده.

آ-۳۹۶۶ ۲-۳ اداره سررشته داری ارتش

دکتر محمود فرهبد

طبیب امراض: داخلی - چشم - مقاربتی

ساعات پذیرائی همه روزه بعداز ظهرها

خیابان برق میدان سرچشمه مقابل مسجد محمودیه

آ-۳۷۶۰ ۳-۳

آگهی فقدان سند مالکیت

بانو بتول عبده ضمن درخواست تسلیمی اظهار داشته که یکبرك سند مالکیت ۳ دانك از هشتدانك یکباب خانه مشتمل بر بیرونی واندرونی و ۹ باب دکان وچهارباب فوقانی آن متصلات بهم واقع درتهران بخش ۲ حسن آباد خیابان دروازه یوسف آباد جنب خیابان خاص پلاکهای ۸۷۴ تا ۸۸۴ که زیر ثبت ۱۰۲۷ صفحه ۲۴۱ دفتر املاك بنام آقای یوسف خورشید ثبت وبرحسب سند ۴۳۴۹-۴۵۰۲ دفتر چهار تهران بشارالیها (بتول خانم عبده) انتقال یافته در خلال انجام معامله مفقود گردیده و تقاضای صدور سند مالکیت المثنی نموده است پژوهنده و دفتر املاك نیز حائز ازمعامله دیگری نیست مراتب بدین وسیله اعلام میشود تا چنانچه کسی براثر معامله نسبت باین رقبات حقی دارد از تاریخ نشراولین اعلام تا دو ماه بدایره شمال ثبت تهران با ابراز مدارك مربوطه اظهار نماید زیرا با انقضاء موعد اداره ثبت بصدور سند مالکیت المثنی اقدام خواهد نمود

این اعلام ۳ مرتبه هر بیست روز یکمرتبه منتشر میگردد

رئیس دائره شمال ثبت تهران

آ-۱۹۴۰ ۳-۳

ACID STOMACH?

ترشی معده را میتوان بسرعت و به بهترین وجهی با قرص «رنی» معالجه کرد

بمجرد احساس درد دو قرص متوالیا بکنید ملاحظه خواهید کرد که ترشی معده فوراً زائل میشود محل فروش تمام داروخانه ها

DIGESTIF RENNIES

آ-۳۵۳۲ -۱-

تیرآهن گنجایش طبقی - مخصوص ساخت لابراتوارهای تکمیل شده تهران

MEXYL

شهرت جهانی دارد

خمیر دندان تکمیل دهان را خوش بو

دندانها را سفید و شفاف و لثه را محکم نموده

آنها را از تبلاء پوسیدگی محافظت می نماید

در ایران بتوانید از کلیه داروخانه ها خریداری نمائید

۴ اندازه هر لوله ۴۰ ریال

آ-۲۲۳۶ ۱۰-۱۰

قابل توجه داروخانه ها

بنگاه داروئی تریانگل ازمحل سابق خود بخیابان ناصرخسرو سرای منصور طبقه سوم انتقال یافت.

آ-۳۹۰۷ ۲-۳

قرص لاکتوسپت ساخت نخجیستان

Lactosept

درموارد اشتهای جاده، تزمین التهاب معده، درموارد اسهالهای مستعصی، ناشی اهمال انواع بیماریهای میکروبی روده، ضد عفونی کننده طبیعی امعاء

آ-۳۲۸۱ ۱۰-۵

ترک تریاک وشیره و مرفین

باآمپول درمدت کوتاه

دکتر محمد داوخواه

استاد و معاون بیمارستانهای برد کسل ژنو و ایستگاه اول لازاریت طاهر بیمارستان بعداز ظهرها تلفن ۹۶۴۸

آ۱۳۴۱ ۱۹-۱۱

قابل توجه پزشکان محترم کشور

زمانیکه آلمان درآتش جنگ میسوخت - دکتر گروسمان دانشمند عالیقدر آلمانی درسویس طرح تهیه شربت مقوی بینظیر را باسم «تونیکوم فورت» ریخت که درحجم کم دارای عالیترین ارزش تقویتی باشد

TONICUM FORTE

D.H grossmann & CIE BALE (SUISSE)

«تونیکوم فورت» - باوارد شدن این تونیك و شربت مقوی مشهورترین و قدیمی ترین شربتهای مقوی فرنگی کلیه کشورهای جهان رافراموش خواهید کرد تونیکوم فورت درمسلولین وجلوگیری ازابتلا بمرض سل - درخستگی ضعف شدید کم خونی ضعف عضلانی وعصبی وکم اشتهائی ناشی ازنقاهت فوق العاده سریع موثر واقع میشود. ازپزشکان محترم درموقع تجویز ذکر کلمه دکتر گروسمان رافراموش مرمائید.

۱-۳۷۰۲ ۱۰۰۳

مجمع عمومی عادی سالیانه شرکت سهامی گل روز چهار شنبه ۲۵ خرداد ماه ۱۳۲۸ ساعت چهار بعد ازظهر درمحل شرکت چهار راه حسن آباد (میدان پهلوی) تشکیل میشود از صاحبان سهام خواهشمند است پنجروز قبل از تشکیل جلسه بدفتر شرکت مراجعه وبرك ورودیه بگیرند

شرکت سهامی گل

آ-۴۰۱۳ ۲-۲

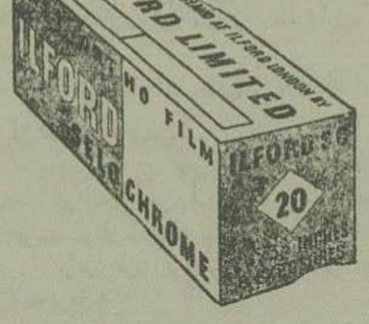

اگر طالب عکس های بسیار خوب و زیبا هستید فیلم سلو کروم ایلفورد انتخاب کنید.

فیلم سلو کروم ایلفورد آیده آل عکس برادران آماتور است.

خرید فیلم سلو کروم هیچوقت پشیمانی نخواهد داشت

ILFORD

فیلم سلو کروم محصول بزرگترین کارخانه ها (ایلفورد) میباشد.

آ۱۳۲۳ ۱۰-۱۰

پنی سیلین مرك «MERCK» ۱۰۰ و ۲۰۰ هزار واحدی

شرکت سهامی لیدا - سبزه میدان تلفن ۵۱۸۹

جزئی فروشی شعبه داروئی شرکت سهامی لیدا - ناصر خسرو روبروی شمس العماره

آ-۳۳۶۲ ۵-۵

تجدید آگهی مناقصه شماره ۸

پیرو آگهی مناقصه شماره ۶ اداره سررشته داری ارتش مقدار ۱۴۰۰ تن یونجه مرغوب طبق شرائط موجوده دربخش علیق دائره تهیه از طریق مناقصه خریداری مینماید داوطلبانی که مایل بشرکت درمناقصه میباشند بامراجعه ببخش مذکور واطلاع ازشرایط مربوطه پیشنهادات لاك ومهرشده خودرا بپیوست قبض سپرده تاآخروقت اداری روزه شنبه ۱۹ خرداد ۲۸ بدفتر اداره سررشته داری ارتش تسلیم ورسید اخذ نمایند.

(سپرده نقدی وچك درموقع قرائت پیشنهادات قبول نمیشود.)

۱ - پیشنهادات تاآخر وقت اداری روزه شنبه ۱۹ خرداد سال ۲۸ قبول میشود وساعت ۱۰ صبح روزشنبه ۲۱ خرداد ۲۸ در کمیسیون عالی پیمانها بازوقرائت خواهدشد.

حضور پیشنهاد دهندگان یانماینده مختارآنان که رسما معرفی شده باشد ضروری است.

۲ - مبلغ سپرده برای هریکصد تن یونجه ۲۰ هزارریال می باشد که بایستی بصندوق دارائی آماد کاه طهران پرداخت نموده قبض رسید آنرا بپیشنهاد خود پیوست نمایند پیشنهادات فاقدسپرده ویاپیشنهاداتی که دیرتر ازموعد مقرر درماده ۱ برسد ترتیب اثر داده نخواهد شد.

۳ - برنده مناقصه برای تضمین حسن انجام کار باید معادل صدی ۱۰ ارزش کل جنس مورد معامله را وجه نقد یاتضمین بانکی بسپارد.

۴ - درصورت اصابت مناقصه و استنکاف برنده ازانعقاد پیمان بادادن تضمین حسن انجام کار مقرره درماده ۳ سپرده مشارالیه بسود ارتش ضبط خواهدشد وپس ازتعیین برنده مناقصه سپردهٔ برنده دوم نیز تاانعقاد پیمان موقتا نگاهداری وسپرده سایرین مسترد خواهدشد.

۵ - پرداخت هرنوع مالیات بردرآمد و عوارض متعلقه به پیمان وهمچنین هزینه ثبت پیمان دردفترخانه رسمی بعهده پیمانکاراست.

۶ - اداره دررد ویاقبول یك یاکلیه پیشنهادات مختار است.

۷ - پرداخت هزینه درج آگهی بعهده برنده مناقصه است.

۸ - درصورتی که پیشنهاد دهندگان تقاضای پیش پرداخت نمایند ممکن است تاصدی سی ارزش کل یونجه مورد مناقصه پیش پرداخت در مقابل سپردن تضمین نامه بانکی پرداخت نمود.

اداره سررشته داری ارتش

آ-۳۹۶۷ ۲-۳

بار بامون هوِل ساخت سویس

داروی بی نظیر وفوری جهت: سرماخوردگی - گریپ

سردرد دندان درد ودردهای زنانه

آ-۳۴۸۱ ۱۰-۳

بهتر است بدانید!

بهای

چسب دکسترین که بهترین چسب برای چسباندن اتیکت روی شیشه - مقوا - چوب - وبارچه میباشد فقط کیلوئی پنجاه ریال است در بنگاه امروز خیابان سپه - مقابل بستخانه

آ-۲۸۲۲ -۷-

بلوزهای زنانه امسال ما از هر حیث نظیر ندارد

بلوز زفر	۱۰ تومان
« ساتین	۱۰ تومان
« جرسه	۱۲ تومان
« جرسه اعلا	۱۵ تومان

مغازه پیرایش

آ-۴۰۱۲ ۲-۳

اجاره داده میشود

یکدستگاه زیر زمین بمساحت سیصد ذرع جهت کافه رستوران، بستنی فروشی، قهوه خانه، کارخانه های آب جو سازی، لبنیات، لیموناد سازی وغیره طالبین برای اجاره بیاساز امیرجلیلو مددروازه شمیران عکاسخانه مانی مراجعه نمایند.

آ-۳۸۷۲ ۳-۷

آ-۴۷۹۱ ۳-۳ (آژانس مهر)

آ۱۹۰۱ ۱۰-۱۰

دعوت نامه

شرکت سهامی گل تلفن ایران مجمع عمومی عادی سالیانه خود را روز سه شنبه ۳۱ خرداد ۳۲۸ پنج ساعت بعد ازظهر درعمارت مرکزی شرکت واقعه در خیابان ایلیاتان منعقد میسازد - از سهامداران تمنی میشود در وقت معینه شخصا یاوکیل ثابت الوکاله ایشان در مجمع نامبرده حضور بهمرسانند:

دستور جلسه

۱) استماع گزارش هیئت مدیره و بازرسان راجع بعملیات وعملیات سال ۳۲۷

۲) تصویب تراز نامه سال ۲۷ و اجازه تقسیم سود ویژه سال نامبرده.

۳) انتخاب سه نفر بازرس برای سال ۱۳۲۸

۴) اتخاذ تصمیم نسبت به پیشنهادات هیئت مدیره و تصویب بودجه اعتبارات جهة سال ۱۳۲۸

توضیح

۱- هریك از سهامداران بنسبت بیست سهم یك رای دارند و اشخاصی که کمتر دارند با دیگران که بحد نصاب برسد می توانند توافق نمایند.

۲- قبوض اسهام جدید ۲۵۰۰ ریالی چون راجع بسال ۱۳۲۸ است مشمول این دعوتنامه نمیباشد.

۳- صاحبان اسهام بی نام باید پنج روز قبل از تشکیل جلسه عین اوراق سهم یامدارکی که دلالت برمالکیت سهام آنها بنماید تحویل داده رسید وبرك ورودی بگیرند.

آ-۴۰۱۹ ۲-۲ شرکت سهامی گل تلفن ایران

آگهی مناقصه

انستیتو پاستور خرید علیق و علوفه مورد نیاز تاآخر خرداد ماه ۱۳۲۹ را از قبیل کاه، یونجه خشك، گندم، جو، سبوس، یونجه سبز - اسپرس، شنبلیله، قصیل، چغندر، هویج بین کشاورزان قراء اطراف تهران تحویل انستیتو بمناقصه میگذارد کشاورزان هرقریه می توانند یکنفر را بنمایندگی خود بامعرفی کدخدا و گواهی بخشداری روز ۴ شنبه ۲۵ خرداد ماه ۱۳۲۸ ساعت ۹ صبح بانستیتو پاستور اعزام دارند تا همان روز جلسه تشکیل وبامناقصه حضوری قرارخرید آن گذاشته شود. برای کسب اطلاعات بیشتر بدفتر انستیتو پاستور مراجعه فرمایند.

آ-۴۰۴۲ ۲-۳ رئیس انستیتو پاستور - دکتر بالتازار

تفسیر بین المللی
بقلم ر. ن. ۰ بوئر

انتخابات فرمایشی روسیه در آلمان شرقی و رویه شوروی در انجمن وزیران خارجه در پاریس

انتخابات فرمایشی اخیر «کنگره توده ای آلمان» که تازه روی کار آمده در منطقه شوروی درست برای هنگامی تنظیم شد که پیش در آمدی برای انجمن پاریس «وزرای وزیران خارجه باشد.

این واقعه به همان حالی که پیش اوراق آراء کمونیست های آلمان بر زبان میراندند و اعتقاد میدادند اهمیتی پایدار تر میبخشد.

در این انتخابات برای دهندگان اختیار بر گزیدن نامزدهای خود را نداشتند زیرا اعضای مجلس قبلا انتخاب شده بودند.

اما به انتخاب کنندگان گفته بودند که اگر برای صورت فرمایشی رای دهند چنانست که برای «وحدت ملی» و صلح عادلانه و بیرون رفتن قوای اشغالی متفقین رای داده باشند.

همچنین مردم رای دهندگان را باین خوش کرده بودند که این مراتب ودعاوی از مجلس آلمان پاریس خواهد رفت و در انجمن پاریس بعنوان تقاضاهای مردم آلمان بکرسی نشانده خواهد شد.

با در نظر گرفتن این احوال بدیهی است که چه باید استنتاج کرد و آن اینست که پیشنهاد هائیکه آقای ویشینسکی در پاریس بمیان خواهد نهاد بصورت همین عناوین جالب و آبدار بحساب منافع مردم آلمان گذاشته خواهد شد.

این تقاضاهائی که برای وحدت ملی و عقد معاهده صلح و کنار رفتن قوای متفقین میشود قبلا هر برنامه ای که در ماه ژوئن سال گذشته باشاره آقای ویشینسکی وزیر خارجه وقت از طرف وزیران خارجه «بلوک شوروی» دولت های اروپای شرقی برای آلمان اختیار شد گنجانده شده بود.

اما آن برنامه مشتمل بر مواد و شرائط دیگری هم مانند خلع سلاح و تعلیم نظام کامل و کنترل ۴ دولت بر تاسیسات صنعتی روهر و ایفای تعهدات خرابکاری بود که وقتی روسها خواستند مدل منیون آلمان را بدست آورند و آراء آنها را بنفع خود تحصیل کنند بر بردستی تمام آنها را حذف کردند شاید که آقای مولوتف متن کامل برنامه ورشو را اساس پیشنهادات پاریس خود بسازد.

در این باره بخاطر انسان میآید که نکته ای که بر سر آن انجمن لندن شورای وزیران در ماه دسامبر ۱۹۴۷ درهم شکست تقاضای مصرانه شوروی این بود که آلمان باید باتحاد شوروی غرامتی بارزش ۱۰ ملیارد دلار از تولید صنعتی جاری خود بپردازد.

نیکی از اینها که بگذریم آنچه مستدعی مداقه و وارسی بسیار دقیق است ۳ نکته شعارهای انتخاباتی است.

از این سه شعار اولی اعاده وحدت آلمان است، باید گفت که در این باره برنامه ورشو از شعار انتخابات صراحت بیشتری دارد. خواستار ایجاد یک حکومت موقتی تمامی آلمان است که متشکل باشد از نمایندگان احزاب و سازمان های دموکراتیک آلمان» می بینیم که در اینجا کلمه ای از انتخابات آزاد یا تاسیسات آزاد ذکر نشده بلکه عبارت از روی الگوئی ترکیب شده که همواره برای شرح و توصیف آن نوع رژیمی که در کشور های دست نشانده شوروی ایجاد شده و آقای «راوای» رهبر کمونیست مجارستان صریحا آنرا «دیکتاتوری بدون صورت شوروی» خوانده بکار میرود.

مقامات شوروی در برلن در واقع برای اخفاء مقاصد و نیات خود، بخود زحمتی نمیدهند.

قرار است احزابی که در «مجلس مردم نمایندگی داشته اند» بصورت یک جبهه ملی تالیف شوند و هر آلمانی باید نسبت باین جبهه وفادار باشد والا در حکم خیانتکار بوطن بشمار خواهد رفت. میخواهند که این جبهه بسیار وطنپرست و آنهم در عین ملت پرستی بسیار پرحرص و صدا و متظاهر باشد.

در ضمن وطنپرستان بورژوا مورد عنایت خاص واقع شده اند. حزب مخصوصی بنام دموکراتهای ملی از نازیهای سابقی که خواهان همکاری با کمونیستها باشند تشکیل شده است. آلمان متحدی که منظور و مطلوب این برنامه است از روی مدل والگوی هیتلر درست شده با یک فرق از این جهت که باید از لحاظ خصومت با غرب، متفق نزدیک اتحاد شوروی باشد.

اگر مراد آقای ویشینسکی این باشد پس مجال واحتمالی نیست که قابل قبول خواه متفقین غربی خواه مردم آلمان باشد. نکته دوم که صلح عادلانه باشد چنان مبهم است که قابل تحلیل و حلاجی نیست اما میتوان ملاحظه کرد که در برنامه ورشو سخنی از عدالت نرفته و در این باره باید منتظر روشن شدن بیشتر اندیشه ها و عقاید شوروی شد.

آخر از همه تقاضای بیرون رفتن قوای اشغالی متفقین است. دشوار میتوان فهمید که آیا این تقاضا جدی و صمیمی است یا آنکه حساب شده که همینکه روسیه این پیشنهاد را بکند متفقین غربی آن را رد خواهند کرد و آنوقت از این امتناع ایشان چه منافع تبلیغاتی عاید روسیه می شود. اما شاید تقاضا جدی باشد زیرا تخلیه عمومی خاک آلمان از قوای اشغالی آلمان را دستخوش تجاوز روسها و بستگانش خواهد ساخت.

در این حال در داخله تنها قوای مسلحی که در مملکت خواهد ماند پلیس نظامی شده منطقه شوروی که دست پرورده افسران کمونیست است و افراد نیمه نظامی برهبری افسران آلمانی طرفدار شوروی خواهند بود.

در این صورت حتی یکرژیم دموکراتیک را میتوان ۲۴ ساعته بپا برایشان برانداخت چه دیگر در تمام خاک آلمان قوائی نخواهد بود که با اینها مقاومت کند.

در خارج هم از آتش های اتفاق شوروی با آنکه از خود خاک آلمان بیرون رفته اند در طول مرز شرقی از بالتیک تا سرحد اتریش که قریب به ۵۰ میل از برلن فاصله دارد آماده خواهند ایستاد.

در حالیکه امریکائی ها با آنسوی الپاوس اطلس باز گشته اند و انگلیس ها در آنور دریای شمال و فرانسوی ها روی راین رفته اند.

پس در چنین اوضاع و احوالی برای استقلال یا بقا و زندگی یک جمهوری دموکراتیک آلمان امید ناچیز است.

آگهی کسر ابوابجمعی

بتاریخ ۲۷/۹/۱۶ دادسرای دیوان محاسبات طی شماره ۱۰۵۹۰ بر علیه آقای کمال ثانی صاحب جسم پیشین غله و نان بلدهاب نسبت بکسر مبلغ یکصد هزار ریال ادعانامه لازم صادر و از شعبه پنجم دیوان محاسبات صدور دادنامه مقتضی را خواسته اند.

چون محل اقامت متهم مزبور معلوم نیست لذا مراتب طبق ماده ۱۰۱ قانون آئین دادرسی مدنی ۳ نوبت متوالی در روزنامه اطلاعات آگهی میشود و پس از انقضاء مدت ۳ ماه از تاریخ انتشار نخستین آگهی چنانچه متهم الیه خودرا بدفتر دیوان مزبور معرفی ننماید و یا باسمی نفرستد پرونده امر برای صدور دادنامه غیابی بشعبه مربوط تقدیم خواهد شد ضمنا چنانچه بعد از این ابلاغی بوسیله آگهی لازم شود فقط یک نوبت در روزنامه درج و مدت آن ده روز خواهد بود.

رئیس دفتر دیوان محاسبات - فتح الله صفائی
آ- ۴۱۱۸ ۳-۳

آگهی جهت اطلاع بانوطوبی آئین خو

اداره کل رودخانه ها - بنگاه مستقل آبیاری وزارت کشاورزی دادخواستی در تاریخ ۳۰ر۱۰ر۲۶ بصرفیت بانوطوبی آئین خو بخواسته اعتراض بتقاضای ثبت مشارالیها نسبت بحقابه اختصاصی رودخانه کرج بوسیله نهرشهرداری و وسفنارد باستناد قانون مصوب ۲۹ر۲ر۲۲ باداره ثبت غار و نشافویه تقدیم و اداره مزبور برای رسیدگی بدادگاه شهرستان تهران فرساز و دعوی بشماره ۹۲۴ر۲۶ در شعبه یکم دادگاه مطرح گردیده و چون مشارالیها در نشانی تعیین شده (دهکده کلاک کرج) شناخته نشده طبق تقاضای خواهان و دستور دادگاه و بتجویز ماده ۱۰۰ از قانون آئین دادرسی مدنی مراتب سه نوبت متوالی در روزنامه های رسمی کشور شاهنشاهی و یکی از روزنامه های کثیرالانتشار آگهی میشود خوانده نامبرده میتواند از تاریخ انتشار آخرین آگهی ظرف مدت سه ماه حاضر و مدافعات خودرا بدادگاه اعلام دارد در غیر این صورت پس از انقضاء مدت مقرر در فوق اقدام مقتضی بعمل خواهد آمد و من بعد اگر ابلاغی بوسیله آگهی لازم شود فقط یکمرتبه در روزنامه درج و مدت آن ده روز خواهد بود.

رئیس دفتر دادگاه شهرستان تهران (شعبه اول)
آ- ۴۰۷۰ ۳-۳

خط دشتیرانی استریک والرمن

کشتی های شرکت (استریک والرمن) پیوسته بین انگلستان، آنتورپ و خلیج فارس و بالعکس برای حمل کالا آمد و رفت میکنند.

و همچنین در موقع لزوم در بنادر **مدیترانه و بحر احمر** برای حمل و نقل کالا کشتیها توقف مینمایند.

این شرکت حمل سریع کالارا به بنادر تضمین مینماید.

از انگلستان

کشتیهای این شرکت منظما از بنادر **انگلستان-لندن-جنوب ویلز-منچستر-گلاسکو-آنتورپ** کالارا مستقیم به بنادر **شاهپور خرمشهر-بحرین-کویت-بصره** حمل مینماید و همچنین سایر بنادر خلیج فارس در صورتی که باندازه کافی کالای بازرگانی باشد حمل مینماید.

کالا برای حمل **بغداد** با بارنامه قبول میشود.

از خلیج فارس

این شرکت کاری بکلیه بنادر انگلستان حمل مینماید و در صورتی که کالا برای بنادر بحر احمر و بنادر مدیترانه باشد بطور ترانزیت و غیر ترانزیت برای حمل قبول میشود.

برای تعیین نرخ حمل کالا و سایر مشخصات بادرس زیر مکاتبه و مراجعه فرمایند.

FRANK C. STRICK & CO. (BUSRA) LTD.,
KHORRAMSHAHR, BASRAHOR BAGHDAD
FRANK C. STRICK & CO. LIMITED,
117-121, Leadenhall Street
LONDONE. C. 3.

برنامه حرکت کشتی های استریک والرمن از انگلستان

لندن

کشتی (ارمنستان) ۱۹ مه حرکت کرده است
« (سیتی اف اوینس ویلز) حرکت میکند در ۱۲ مه
« (ناوبرینو) ۲۶ مه حرکت کرده است
« (استاراستون) ۲۵ مه برای بارگیری آماده میشود.
« (ترویر ترانکی) ۲۴ مه برای بارگیری آماده میشود
« (کراوربارک) ۲۴ مه برای بارگیری آماده میشود
« (سیتی اف لیدس) ۳۱ مه برای بارگیری آماده می شود.
« (افغانستان) ۱۰ ژوئن برای بارگیری آماده می شود

منچستر

کشتی (البستان) ۲۱ مه حرکت کرده است
« (سیتی اف استبورنا) ۲۸ مه حرکت میکند
« (نگارستان) ۱۰ ژوئن برای بارگیری آماده میشود

گلاسکو

کشتی (اورستان) ۲۸ مه حرکت کرده است
« (کوار کرانکی) ۴ مه حرکت میکند
« (کنبی) ۳۱ مه برای بارگیری آماده می شود
« (سربستان) ۵ ژوئن برای بارگیری آماده میشود

نیوپورت

کشتی (فراسرریور) ۲۱ مه حرکت کرده است
« (سربستان) ۱۲ ژوئن برای بارگیری آماده میشود

هیدلیسبورک

کشتی (استاراستون) ۴ ژوئن حرکت میکند

انتورپ

کشتی (کینک اسبوری) ۲۱ مه حرکت کرده است
« (تراوبن) ۱۰ ژوئن برای بارگیری آماده میشود

آ- ۳۶۸۲ ۴-۲

آگهی فروش فوری

یکباب کاراژ بدون مستاجر حاضر برای تصرف در بهترین نقطه جبهه شمالی خیابان برق سرچشمه کاشی (۵۰۴) متصل بکاراژ جهانتور که برای ساختمان سینما موسسات تجارتی و غیره مرغوبیت دارد و باصورت فعلی بعلاوه سرقفلی معمولی درحدود ده هزار ریال ممکن است اجاره نمایند بفروش می رسد - همچنین باغ ییلاقی در اول امامزاده قاسم درحدود ششهزار متر دو جاده اتومبیل رو قابل تقسیم بسه قطعه دارای قنات مخصوص. چهار دستگاه ساختمان لوله کشی دواستخر چند حوض برق شبانه روزی تلفن بشماره ۴۱ از مرکز تجریش برای فروش و اجاره بسفارتخانه ها حاضر است برای معاینه این دو محل مقابل کاراژ نامبرده بالا بخانه کاشی (۵۰۵) با تلفن ۴۸۶۶ مراجعه فرمایند.

آ- ۳۹۵۳ ۳-۲

چتر کنار دریا

چتر مخصوص باغ - ییلاق و کنار دریا
تعداد مختصری وارد شد

فروشگاه تهران اروپ — میدان فردوسی
آ- ۳۷۷۱ ۵-۳

باجاره داده میشود

سه باب دکان جدیدالبناء که دارای برق میباشد واقع در خیابان سی متری خیابان مخصوص باجاره داده میشود طالبین بکاشی ۱۰۶ جنب دکاکین مراجعه فرمایند.

۳۹۵۲ ۲-۳

رمزی که انتظار کشف آنرا داشتید امشب برای شما فاش میشود با

۲۲۲۲ ریال

صاحب

۹۳

پارچه یا یک سرویس کامل غذاخوری بشوید.

سرویس های غذاخوری لوکس و زیبائی که بتازگی وارد شده است سفره شما را رنگین و میهمانان شما را خرسند خواهد ساخت.

این سرویس ها از هر جهت کامل و با وجود این بهای آن نیز بسیار ارزان و مناسب است. برای مشاهده و خرید سرویس های جدید به:

فروشگاه نادر

مقابل بانک ملی بازار مراجعه شود

آ- ۳۹۳۳ ۵-۴ (مؤسسه ماه)

موتور برق خریداریم

سه دستگاه موتور برق با مشخصات برق طهران بقدرت ۱۰۰ - ۲۰۰ - ۳۰۰ کیلووات موجود یا در راه یا سفارش خریداریم فروشندگان به:

شهرساز — سبزه میدان - ساختمان بیمه تلفن ۹۱۵۳ مراجعه فرمایند

آ- ۴۱۷۲

قبل از خرید هرنوع سرویس چینی

به فروشگاه چینی آلات چکسلواکی سرای حاجب الدوله باساز بلورشرکت اتفاقیه مراجعه نمائید بنفع شما است.

آ- ۴۱۳۹

جهت سفارش همه نوع آهن آلات

ازقبیل آهن تیر - آهن گرده - آهن ورق سفید - آهن ورق سیاه - نبشی - ته - تسمه جهت ساختن لوله - آهنهای صنعتی - انواع چدن - انواع فولادهای صنعتی وغیره باداره نمایندگی کارخانجات ذوب آهن بازیک (سیدروژی) مراجعه فرمایند

شرکت سهامی پایه - تهران سبزه میدان - تلفن ۴۰۷۸

آ- ۴۱۵۸ ۳-۱

ELKINGTON «ALPACCA» CUTLERY

پارتی دوم

سرویسهای کارد و چنگال الپاکای الکینگتن

که بمشتریان محترم خود وعده داده بودیم وارد شد

بنماینده انحصاری ایران فیلکو مراجعه فرمائید

آ- ۴۱۹۱ ۴-۱

کرم نوال کی جا رمز زیبائی است

آ- ۴۸۱۶ ۲۰-۱۳

امروز حتی هنگام اسب سواری نیز از رادیو جدا نمیتوان شد..

رادیو روماک

که مثل یک کیف دستی سبک است،

همه جا با شما خواهد بود...

مراکز فروش - شرکت رادیو آرژانتین خیابان فردوسی

و مغازه شهرزاد نادری

برای خرید عمده و سفارش به نمایندگی انحصاری رادیو روماک در تمام ایران تجارتخانه یوسف عسلانی سرای جواهری مراجعه فرمایند

نماینده در تمام نقاط ایران لازم است

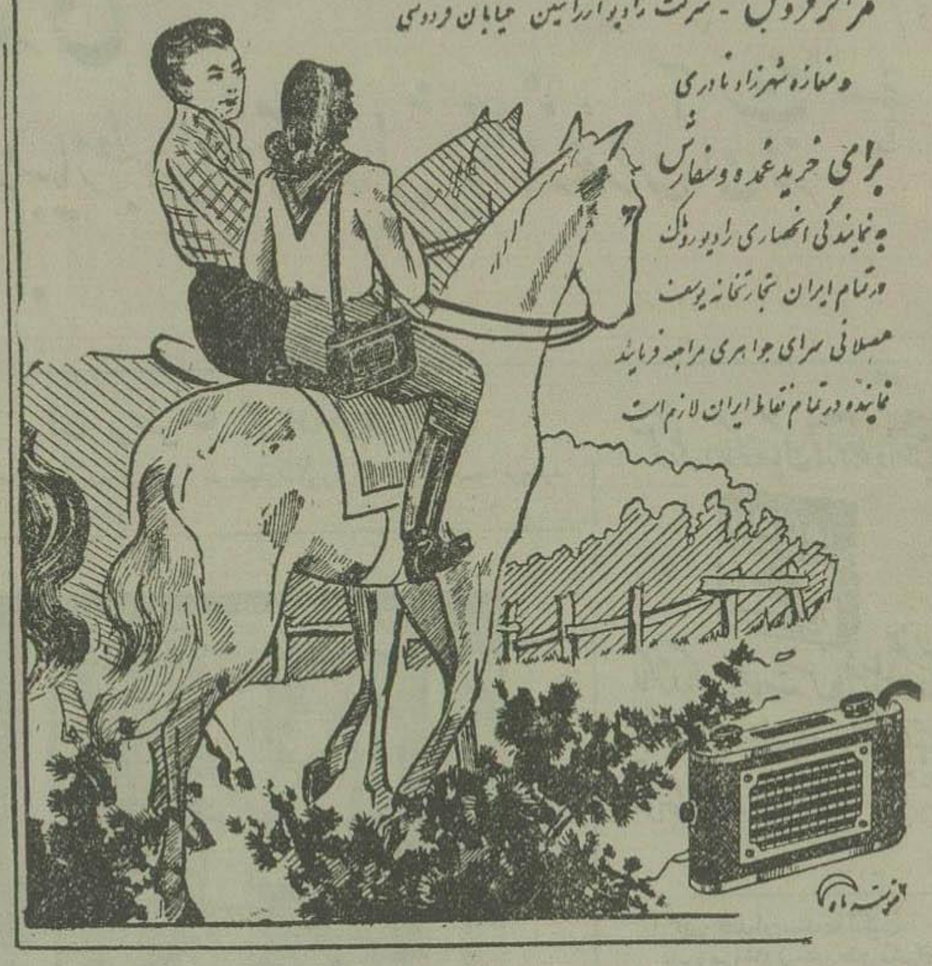

آ-۳۹۳۱

اردوی تابستانی کودکان

اطفال از سن شش الی ده ساله را قبول میکند

سازمان فرهنگی آرمان درمدت تعطیلات تابستان تشکیلاتی بروش اروپا درباغ وسیع با آب جاری دائم ووسائل خواب - پانسیون نهار بازی‌های مختلف- لوازم تفاهی- کارهای‌دستی -باغبانی برای تجدید قوای فکری وجسمی کودکان دبستانی ترتیبداده کودکان ۶ تا ۱۰ ساله رابذیرائی مینماید-این‌سازمان کودکان شمارا ازمنزوی شدن درمنزل ویامزاحم شدن‌جلو گیری می کند.

ضمنا بکودکانیکه ازقسمت درس‌عقب باشند کمك می‌شود.

اتومبیلهای این سازمان کودکان شما را از تمام نقاط شهر باین سازمان میرساند.

نشانی امیریه- باغ مقتدرالملك -سازمان فرهنگی آرمان

آ-۳۹۵۱ ۵-۳

آقایان بازرگانان محترم

قرارداد بازرگانی ایران و آلمان درشرف انجام است

هرنوع معاملات بازرگانی(صادرات وواردات) شارا باآلمان

تجارتخانه میر حسین غفاری

MIR HOSSEIN GHAFFARI,
Bergstrasse 11, Hamburg1, GERMANY.
آدرس تلگرافی : HAMBURG GHAFFARI MIR

به اسرع وقت انجام میدهد مستقیما بآدرس فوق یابرای کسب اطلاعات بیشتر بتجارتخانه **محمد قریشی** تهران سرای رازی تلفن شماره ۹۶۸۳ مراجعه فرمائید

آ- ۳۳۷۲ ۵-۵

چای دارجلینك شرکت سهامی جهان

چای قلمی ۳۵۳ شرکت سهامی جهان

چای‌شکسته کره‌نشان شرکت‌سهامی‌جهان

چای باروتی شرکت سهامی جهان

بنوشید واز کیفیت چای خالص لذت برید

درامضای مدیرعامل شرکت روی بسته‌ها دقت فرمائید.

آ-۲۴۸۲ ۶-۵

برای کنکور حقوق خود را آماده کنید

فرانسه - عربی

باسهلترین متد ومبرزترین دبیران‌در کوتاهترین‌مدت

آکادمی تربیت خیابان فردوسی جنب کوچه خندان

آ - ۳۹۲۳ ۲-۲

خیابان اسلامبول کاشی ۳۵۵ تلفن ۶۶۴۱

آ-۳۱۷۸ ۱۰-۷

تلمبه‌های توربینی چاه‌عمیق برقی وموتوری

برای باغهای شمیران و شهرستانها که ازبی‌آبی در مضیقه هستند رسید.

شرکت سهامی اتوشرق

دروازه‌دولت تلفن ۵۰۷۵

آ-۳۷۸۸ ۳-۳

تلمبه برقی برای منزل

تلمبه های برقی یك‌فاز وسه فاز موجود است

فروشگاه تهران اروپ تلفن ۸۲۸۳ میدان فردوسی

آ-۲۴۷۱ ۱۵-۹

PHILCO REFRIGERATOR
«Conservador»

یخچالهای دودرب نایلون فیلکو

ومدلهای جدید دیگر

که‌از شاهکار صنعت امریکاست

تاچندروزدیگر در اختیار شماخواهندبود

«ایران‌فیلکو»

آ-۳۵۰۰ ۵-۵

آگهی مناقصه

بنگاه شیرخوار گاه شهرتهران برنج وروغن وسایر حبوبات مورد نیاز تا آخر سال۳۲۸ خودراطبق سیاهه‌موجوده در بنگاه‌ازطریق‌مناقصه خریداری مینماید.

داوطلبان میتوانند با مراجعه ببنگاه شیرخوار گاه واقعه در پیچ شمیران وملاحظه نمونه برنج و اطلاع ازمقدار ونوع حبوبات لازمه، پیشنهاد خود را با پرداخت پنجهزار ریال وجه نقدبعنوان سپرده‌بصندوق حسابداری بنگاه تاتاریخ ۲۴ر۳ر۲۸ (ساعت ده‌صبح) بدفتر بنگاه تسلیم ورسید دریافت دارند پیشنهادات رسیده درساعت شش‌بعداز ظهر همان روز درجلسه هیئت مدیره بنگاه بازوخوانده خواهد شد حضور پیشنهاد دهندگان درجلسه مناقصه آزاد و بنگاه‌شیرخوار گاه دررد ویاقبول یك‌یا کلیه پیشنهادات رسیده مختار است.

مدیرعامل بنگاه شیرخوارگاه‌شهرتهران-دکتر مبصر روغنی

آ-۴۱۸۰ ۲-۲

برای اطلاع مشترکین و خوانندگان محترم نشریات روزنامه اطلاعات در رشت

درچند روزه اخیر جمعی ازخوانندگان محترم نشریات‌اداره‌روزنامه اطلاعات از شهرستان رشت باین اداره مراجعه و اظهار میدارند که مبلغی بابت آبونمان روزنامه یامجله بآقای محمد رضا نمر بخش کنجهٔ پرداخته اند درصورتی که مشارالیه که‌مستخدم آقای تقی‌شریعت‌زاده بوده ازنیمه اردیبهشت ماه ۱۳۲۸ ازخدمت ایشان‌معاف و برکنارشده‌است.

برای اطلاع‌مشترکین‌محترم توضیح میدهیم که مسئول‌امور نمایندگی کلیه نشریات این اداره‌در شهرستان رشت آقای شریعت‌زاده بوده‌وسمت ایشان نیزضمن چند آگهی در روزنامه اطلاعات باطلاع‌اهالی‌محترم‌رشت رسیده ومعرفی شده است و آقای کنجهٔ هیچ سمت و مسئولیتی ازطرف این اداره نداشته و هرگز هم اداره اطلاعات مشارالیه رابمشترکین و خوانندگان محترم نشریات این اداره در رشت بهیچ عنوان وسمتی‌معرفی نکرده است

در این صورت بدیهی است اگرآقای کنجهٔ بدون داشتن‌هیچگونه سمتی در دستگاه اداره اطلاعات وصرفا بنام نمایندگی این اداره مبلغی از اشخاص و بنگاهها‌وصول نموده مقتضی است دهندگان وجه مستقیما بآقای‌شریعت‌زاده مراجعه نمایند.

توضیحا تذکر میدهیم که قبول آبونمان از مشترکین با اداره مرکزی اطلاعات‌است‌ودرمقابل‌وصول‌وجه قبض‌رسمی‌صادرو تحویل‌می‌شود

شعبه نمایندگی های روزنامه اطلاعات

آ-۴۰۶۳ ۲-۲

بهترین فرصت برای اعلانات

بمناسبت بیست ویکمین سال تاسیس روزنامه‌ترقی صفحات این روز نامه افزوده شده ویك عکس رنگین بسیار نفیس ضمیمه آن بعنوان هدیه تقدیم خوانندگان می‌شود و بعلاوه مقالات و داستان های آنهم بدرجات بهتر ازسابق است - این شماره ده‌هزار ها نسخه‌علاوه چاپ می‌شود وباین جهت بهترین فرصت برای صاحبان اعلانات است . دوشنبه ۱۶ خرداد منتظر باشید.

آ-۳۸۹۲ ۴-۳

سانزده‌میلیون‌دلار تهیه مدل جدیداتومبیل‌هودسن

تومودور خرج برداشته‌است

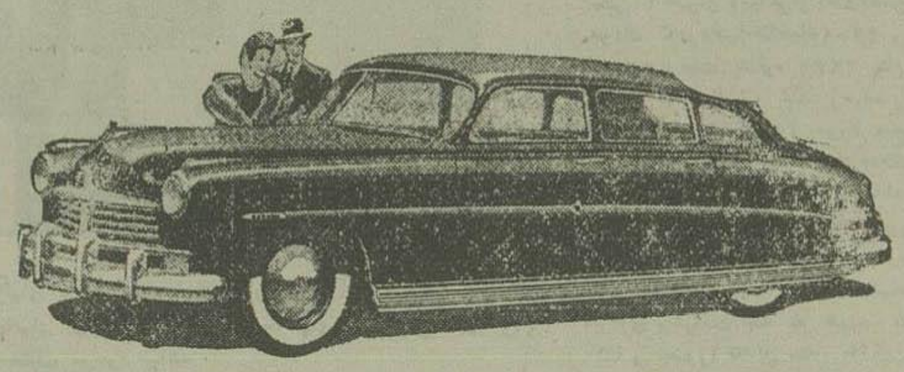

The New Hudson

هودسن جدید

باجدیدترین‌طرز ساختمان راحت‌ترین وسیله‌مسافرت‌می‌باشد

شرکت سهامی ((ایران‌پناه)) خیابان‌سعدی شماره ۴۵۵ تلفن ۶۲۴۸

آ-۴۱۱۱

قرص گاردین ماك

برای هر خانواده لازم است

زیرا بهترین مسکن سردرد- دندان درد- سرماخوردگی ودردهای ماهیانه بانوان میباشد.

(آژانس شهرت) آ-۴۰۹۵ ۵-۲

نوسفر ماه

از لاله‌زار بچهار راه‌لاله زار منتقل شد - تلفن ۴۷۶۴

آ-۲۴۶۲ ۵-۴

امشب در سینما متروپال فیلم تعطیلی در مکزیک باشتراک والتر پیجون خوزه ایتوربی - ایلوناماسی آ-۳۰۱۲-۱۲-

روغن ماهی بشکل نقل قندی

نقل روغن ماهی باسم مورو عطین و یتامینه که مخصوص فصل بهار و تابستان و پائیز میباشد باطعم بسیار مطبوع که حتی اطفال بیزار از خوردن آن لذت میبرند ساخت پاریس وارد شد.

آ-۲۹۴۲-

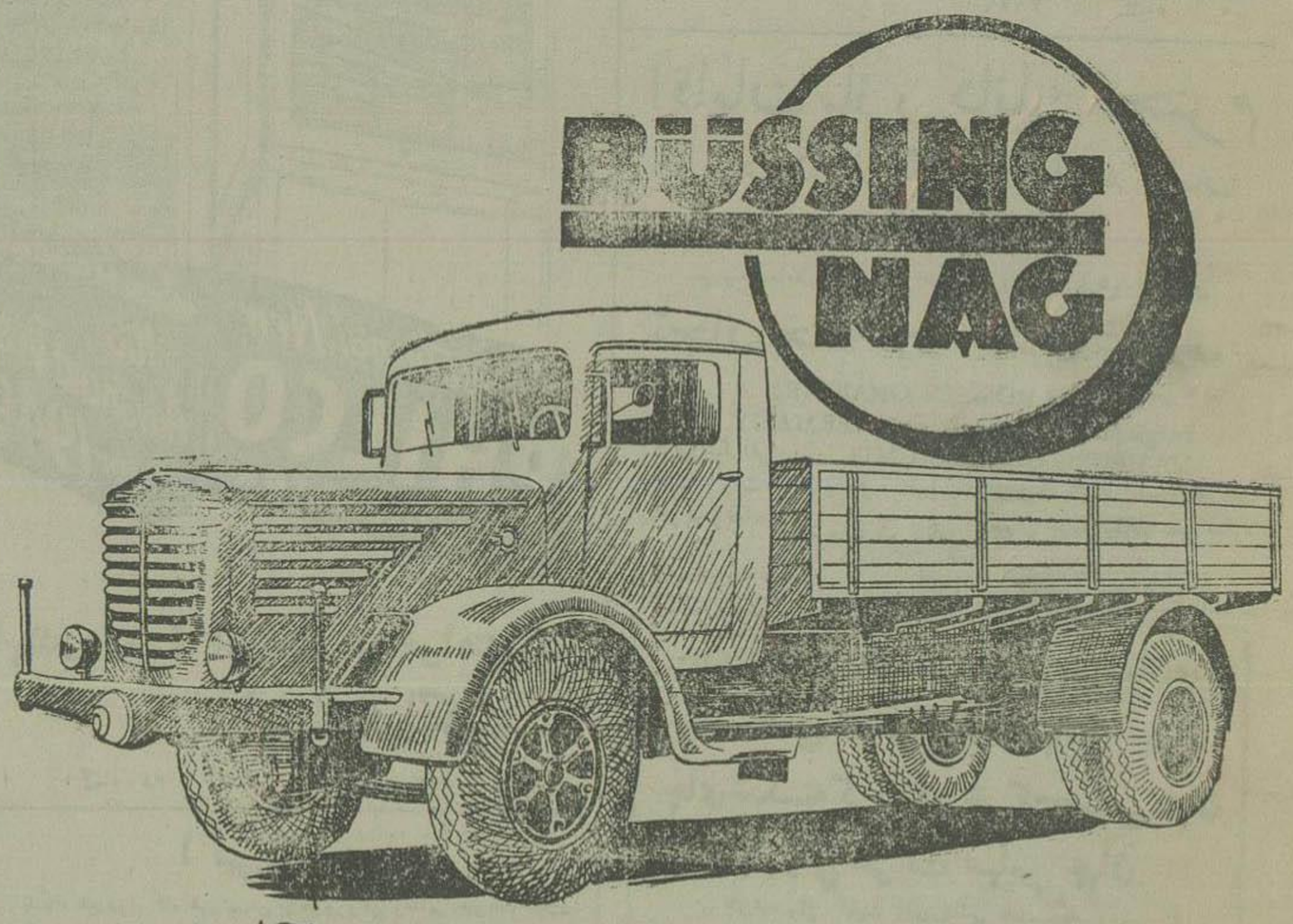

کامیونهای بوسینگ دیزل آلمانی

یاشاهکار صنعت و نمونه قدرت

۷ تن ۱۵۰ قوه اسب

استحکام زیاد — سوخت ارزان وکم — کار زیاد

تانکهای بنزینی — اطاق کمبرسی — شاسی اتوبوس

نماینده انحصاری در ایران - شرکت سهامی بازرگانی کاوش سرای حافظ تلفن ۴۴۵۷

نمایندگان فروش درشهرستانها

بابل شرکت نسبی علینقی کاشانچی و شرکاء - ساری شرکت راهوار - خرمشهر شرکت نسبی کاشانچی وشریك - شیراز تجارتخانه جمشید جمشیدی - کرمانشاه بنگاه محمودی - زنجان تجارتخانه انکورانی - رشت بنگاه فنی و بازرگانی مهر - یزد تجارتخانه آقایان علی روانی وحسن لیکنام اصفهان - جهان پیما آقای ممنون

آ-۲۹۰۸-۶-۸

برای برطرف کردن بوی دهان

روزی یك الی دو مرتبه الیکزیر دکتر ملچارسکی را بعد از غذا مضمضه فرمائید

آ-۴۰۳۰-۱-۶

یخچالهای برقی نورژ دارای نشان امتیاز ازبازارمکاره بین‌المللی است . یخچالهای نورژ باقفل و کلید و ساعتهای الکتریکی مجهز و با اندازه های مختلف موجود میباشد .

قبل ازخرید یخچال به فروشگاه نورژ لاله‌زارنو مراجعه فرمائید

آ- ۳۸۸۵ ۳-۵

قابل توجه آقایان پزشکان محترم

ومدیران داروخانه ها

داروهای اختصاصی کارخانه‌می اندبیکر - انگلستان که سالهای متمادیست امتحانات شابانی از حیث خوبی و تاثیر درکلینك‌های دنیا داده‌ومورد توجه‌و اعتماد پزشکان وجراحان گردیده است

اکنون درکلیه داروخانهای معتبر بقیمتهای خیلی مناسب دردسترس عموم گذاشته شد و چند قلم از دارو هائی که نام اختصاصی آن‌هارا کارخانه‌را تغییرداده‌است ازقرار ذیل میباشد:

نام جدید	نام سابق
Planarsan	Acetylarsan
Embryl	Soneryl
Embarsone	Stovarsol
Lytensal	Theogardenal
N. A. B.	Novarsenobillon
Malacrin	Quinacrine

نماینده کارخانه :تجارتخانه ضیائیان - خیابان ناصر خسرو تهران

آ-۲۳۲۷-۴-۶

از روزیکه یخچال کم‌خرج مدشده بهداشت مردم خوب شده

زیرادیگر لجن یخ نمیخورند - مغازه آبازور مقابل بیمه خیابان سعدی بالا

آ-۳۷۳۲-۳-۵

باقیمت ارزان میتوانید

۷دستگاه اتوبوس مدل ۴۶ حاضر بکار

از شرکت سهامی لوان تور خریداری نمائید

مراجعه فرمائید بجایگاه اومبیل های لوان تور خیابان شهباز تلفن ۷۶۱۹ حسابداری شرکت میدان فردوسی تلفن ۹۳۶۱

آ- ۳۴۴۷ ۳-۵

مرکز تعلیمات موتوری

رانندگی - مکانیکی

امروزه دردنیای متمدن زن ومرد ازرانندگی ومکانیکی اتومبیل اطلاع کامل دارند شمانیز ازقافله تمدن عقب نمانید

نشانی - خیابان سعدی مقابل بیمه ایران جنب اداره برق تلفن ۸۰۴۶

آ-۳۸۰۹-۳-۵

فیلکو

بی نظیر و مشهور در جهان

BRITISH PHILCO RADIOS

رادیوی مشهور فیلکو - پنج لامپ - دو کوران - سه موج

که مشتریان محترم انتظار آنرا داشتند وارد شد

باقیمت بسیار مناسب در دسترس شما است

ایران فیلکو

آ-۳۷۳۴-۳-۳

آگهی فروش قسمتی از اراضی زائد دبیرستان البرز

وزارت فرهنك با موافقت وزارت دارائی و بموجب تصویبنامه هیئت وزیران و قوانین مربوطه قطعات ٤ الی ۲۹ از اراضی قسمت شمال غربی دبیرستان البرز را طبق نقشه و شرائطی که تعیین و در اداره ساختمان وزارت فرهنك موجود است از طریق مزایده بفروش میرساند داوطلبان خرید میتوانند با مراجعه باداره ساختمان وزارت فرهنك و ملاحظه نقشه و زمین که در محل مشخص است وبادریافت شرائط مربوط که بچاپ رسیده ودر اختیار آنان قرار داده میشود پیشنهاد سربسته و ممهور خود را در روی اوراق چاپی که بآنها داده میشود تهیه وباقبض سپرده منضم مینمایند ازتاریخ نشر این آگهی منتهی تا آخرین ساعت اداری روز پنجشنبه نهم تیرماه بدفتر ساختمان وزارت فرهنك تسلیم و رسید دریافت نمایند روز قرائت پیشنهاد های واصل شنبه ۱۱ تیرماه خواهد بود

وزیر فرهنك - دکتر زنگنه

آ-۳۹۶۸-۲-۳

تلمبه های برسفورد

برقی برای منازل وچاه عمیق وباموتوردیزل برای آبیاری ،

فروشگاه برسفورد خیابان سعدی مقابل ساختمان سینگر

آ-۳۷۷۷-۳-۵

پارچه های جریر وکلیه منسوجات پشمی وفرشهای خودتانرا بیمه نمائید

با کشف ابرتوسکت ساخت انگلستان محلول خالص دت تاسه ماه از آسیب بید - موریانه - ساس و کلیه حشرات محفوظ خواهید بود .

آ-۳۲۸۳-۴-۵

شکل قطعی (لاکزوباک) را درنظر داشته باشید

لاکزوباک شکلات مسهل بی ضرر ساخت انگلیسان میباشد برای مصرف بدستور فارسی جعبه مراجعه فرمائید .

-۱-

آگهی فقدان سند مالکیت

بانوزهرا خازنی مقدم طبق یکبرك استشهاد که باین دایره تسلیم نموده مدعی است که سند مالکیت ششدانك یکقطعه زمین بمساحت سیصد ونودو هفت متر مربع بشماره ۱۰ فرعی از پلاك ۹۳۹ واقع در تجریش شمیران بخش ۱۱ تهران ابتیاعی از آقای محسن جودك که دردفتر املاك جلد ۱-۲۲ و ص ۳۲۱ وتحت شماره ۲۹۳۲ بنام بانوی مشار الیها بثبت رسیده و حسب الاظهار فعلا آزاد و مورد هیچ گونه معامله واقع نشده ودفتر املاك هم حاکی از وقوع معامله نمیباشد مفقود شده است و درخواست صدور المثنی سند نامبرده را نموده دائره ثبت شمیران با توجه بیرك استشهاد ابرازی وشهادت چند نفر شهود که کتبا و حضورا فقدان سند مالکیت ملك مزبور را تایید و گواهی نموده‌اند مراتب را بدستور تبصره الحاقی بماده ۱۲۰ آئین نامه قانون ثبت بدینوسیله آگهی مینماید تاهر کس نسبت بملك مزبور بر اثر معاملاتی اعم ازقطعی وشرطی رهنی وغیره مدعی حقی میباشد از تاریخ انتشار اولین آگهی ششم اردیبهشت ماه ۱۳۲۸ تامدت شصت روز مدارك خودرا باین دایره تسلیم نماید والا پس ازانقضاء مدت مذکور سند مالکیت المثنی ملك نامبرده صادر و تسلیم خواهد شد این آگهی درظرف شصت روز سه نوبت هربیست روز یکمرتبه منتشر خواهد شد.

تاریخ انتشار نوبت سوم ۱۷ خرداد ۲۸

ازطرف رئیس ثبت شمیران فتوحی

آ-۱۹۱۵-۳-۳

۱

مطب

دکتر ولی الله پرتوی

جراح متخصص بیماریهای زنان و زایمان

بخیابان فخررازی روبروی درب بزرك دانشگاه انتقال یافته است

تلفن : ۹۲۹۹

آ-۳۷۷۴-۳-۵

آ-۳۵۳۴-۲-

سیاست جهان

بقیه از صفحه اول

کار آمدن حزب محافظه کار فراهم نماید ترس کارگردانان حزب بیشتر از افکار عمومی انگلستان است - فعلا در انگلستان براثر روشهای غیرپسندیده روسیه شوروی و کمونیستها روحیه مردم طوری شده است که نه تنها با کمونیست ها و دست چپیها ابراز مخالفت می کنند ، بلکه کم کم از کسانیکه با محافظه کاران مبارزه مینمایند نیز گریزان شده‌اند.

بهترین مقیاس نمایش این طرز فکر انتخابات شهرداریهای انگلستان و پیروزی محافظه کاران در آن بود

حزب محافظه کار انگلستان هنوز برنامه انتخاباتی خودرا اعلام نکرده است وقصد دارد پس از آنکه حزب کارگر برنامه خودرا اعلام کرد او نیز وارد فعالیت شود.

حزب کارگر قدرت مهم دیگری که در دست دارد، کارگران و انضباط شدید داخلی حزب است. در حالیکه حزب کارگر زیلیا کوس را بمناسبت داشتن تمایلات شدید شوروی دوستی اخراج کرد و تا اندازه ای از رنجش دست راستیهای بیطرف از حزب جلوگیری کرد عده بسیاری از کارگران را از دست داد.

دیروز عصر از طرف نمایندگان سندیکای کارگران فلز کاری اعتراضات شدیدی بکمیته مرکزی حزب شد و بیشتر این کارگران بنفع زیلیا کوس رای دادند.

اگرچه پیش بینی نمیشود حزب کارگر در نتیجه اخراج زیلیا کوس وطرفداری عده‌ای از کارگران از او دچار تجزیه گردد ولی طرز فکر مردم طوری است که حزب کارگر را ناگزیر می نماید روش مستقل تری اتخاذ کند

موضوع مهمتری که در این چند روزه حزب کارگر را در فشار گذاشته است روابط کارگران راه‌آهن با کارفرمایان است.

اکنون چندروزی است باربران بنادر لیورپول و کارگران راه‌آهن اعتصاب کرده وتقاضای افزایش مزد نموده‌اند. دیروز زیر این موضوع در کنگره حزب کارگر مطرح شد و «فیزبن» دبیر کل سندیکای کارگران راه‌آهن اعلام داشت که مادامی که دولت برای افزایش دستمزد اقدامی نکند مادست بکار نخواهیم زد.

باتوجه باینکه دولت نیز نماینده حزب کارگر است اهمیت اختلاف بیشتر آشکار میشود.

خوشبختانه این اختلاف دیروز تا اندازه‌ای مرتفع شد بدین ترتیب که هنگامیکه «فیزبن» پیشنهاد خود را بشرح فوق قرائت و تسلیم دبیرخانه کنگره کرد (لاوزر) دبیر کل سندیکاهای انگلستان تقاضا کرد این پیشنهاد برای رسیدگی بکمیته اجرائیه حزب کارگر برود و در حالیکه همه انتظار داشتند مناقشه‌ای صورت بگیرد ، «فیزبن» برای جلوگیری از ایجاد شکاف در تشکیلات سندیکاها ، با این پیشنهاد موافقت نموده و سر و صدا از بین رفت جلسه امروز بامداد اهمیت بیشتری داشت.

دراین جلسه مستر اتلی نخست وزیر انگلستان سخن گفت. مستر کلمنت اتلی در ساعت ۹ و نیم بامداد لندن (۱۲ و نیم بوقت تهران) در جلسه حضور یافت و نطق مفصل خودرا در جواب مخالفین آغاز کرد.

سخنرانی وی بطور کلی در دفاع از روش فراکسیون پارلمانی حزب کارگر در مجلس عوام انگلستان بود. وی طوری صحبت میکرد که قیافه آرام وخونسردش مستمعین را بسکوت و احترام وادار نموده بود. وی بطور کلی سیاست دولت خودرا در مسائل بین‌المللی وداخلی ودفاع از حزب کارگر و اجرای برنامه آن تشریح کرد.

در جلسه امروز عصر قرار است سرانسانورد کریپس آغاز سخن کند. وی وظیفه دشواری برعهده دارد زیرا ناگزیر است از سیاست اقتصادی دولت برای افزایش دستمزدها و تنزل نرخ زندگی دفاع کند.

مفسرین سیاسی عقیده دارند که اخراج زیلیا کوس از حزب کارگر که با اکثریت آراء دیروز مورد تائید کنگره قرار گرفت نشان میدهد که حزب کارگر انضباط شدید خودرا حفظ خواهد کرد و برخلاف تصور بعضی ها بیم آن نمیرود که رخنه‌ای در اساس حزب روی دهد و میتوان پیش بینی کرد که حزب کارگر موفقیت سیاسی خود را همچنان حفظ کند.

برنامه مسافرت والاحضرت نایب السلطنه و ولیعهد عراق و همراهان ایشان

بقیه از صفحه اول

ولیعهد عراق طرف دست راست ووالاحضرت شاهپور علیرضا طرف دست چپ بکنفرآجودان نظامی پهلوی رانده

دراتومبیل های بعدی بترتیبی که بعد معین خواهد شدهمراهان والاحضرت نایب‌السلطنه ومستقبلین قرارمیگیرند.

۶- والاحضرتین وهمراهان ومستقبلین ازفرودگاه بترتیب بالاروانه گردیده ویکسره بکاخ صاحب قرانیه خواهند رفت.

۷- درتمام خط سیرازفرودگاه مهرآباد تاکاخ صاحبقرانیه مامورین شهربانی ازپیاده و سواره بفاصله های معین ایستاده و مراقب انتظامات خط عبورخواهند بود.

۸ - درکاخ صاحبقرانیه مهمانداران ازطرف رئیس کل تشریفات دربار شاهنشاهی به والاحضرت نایب السلطنه و ولیعهد عراق معرفی میشوند.

۹ - پس ازورود بکاخ صاحبقرانیه والاحضرت شاهپور ومستقبلین مراسم تودیع را بعمل آورده مراجعت خواهند نمود.

۱۰ - والاحضرت نایب‌السلطنه وهمراهان ساعت یك بعد ازظهر درکاخ سفید حضور اعلیحضرت همایونی شرفیاب شده ناهار رادرپیشگاه مبارك صرف خواهند کرد.

اشخاص زیرافتخارحضوردرناهارراخواهند داشت.

۱- چهارنفر ازهمراهان درجه اول والاحضرت نایب‌السلطنه و ولیعهدعراق. ۲-رئیس‌وزیر ۳- وزیرامورخارجه ۴. وزیردربارشاهنشاهی ۵ - رئیس کل‌تشریفات دربارشاهنشاهی ۶ -تیمسار سپهبد ژنرال آجودان اعلیحضرت همایون شاهنشاهی.

۱۱-هنگام ورودوالاحضرت نایب‌السلطنه وولیعهدعراق بکاخ‌سفید اعلیحضرت همایونی در سرسرای کاخ والاحضرت نایب‌السلطنه‌را استقبال میفرمایند ودر این موقع رؤسای دربارشاهنشاهی و همچنین اشخاصی که افتخار حضوردرناهار را خواهند داشت درسرسرا حاضر خواهند بود. کارد احترام دربیرون کاخ وسربله‌ها میباشد.

۱۲- ساعت پنج بعدازظهر اعلیحضرت همایونی بکاخ صاحبقرانیه تشریف‌فرما گردیده وازوالاحضرت نائب‌السلطنه بازدید خواهند فرمود وزیردربار شاهنشاهی ورئیس کل تشریفات دربار شاهنشاهی دراین موقع شرفیاب هستند.

۱۳- والاحضرت نائب‌السلطنه در کاخ صاحب قرانیه استراحت و شام بطورخصوصی صرف خواهند نمود.

روزدوم - شنبه ۲۱خردادماه ۱۳۲۸:

۱- ساعت ده‌صبح والاحضرت نائب‌السلطنه و همراهان و مهمان داران ایشان گنجینه قرآن وموزه ایران‌باستان را بازدید خواهند نمود.

۲- والاحضرت ناهار را بطورخصوصی در کاخ صاحبقرانیه میل خواهند کرد.

۳ -والاحضرت نایب السلطنه وهمراهان درساعت ۱۷ بر حسب دعوت رئیس مجلس شورای ملی مؤسسات مجلس را بازدید وچای‌را در آنجا صرف خواهند نمود

۴-ازطرف اعلیحضرت همایون شاهنشاهی ساعت ۲۰ درکاخ سفید مهمانی شام وشب نشینی بافتخار والاحضرت نایب السلطنه داده میشود (لباس فراك با نشان)

روز سیم -یکشنبه ۲۲خرداد ۱۳۲۸

۱ -ساعت ده ونیم صبح والاحضرت نایب السلطنه و همراهان جواهرات سلطنتی را در بانك ملی ایران بازدید میکنند

۲ -درساعت ۱۳ ازطرف وزیرامور خارجه ضیافت ناهاری بافتخار والاحضرت نایب السلطنه در کاخ وزارت‌خارجه داده میشود.

۳ -درساعت ۲۱ مجلس شام نخست وزیر درکاخ گلستان بافتخار والاحضرت نایب‌السلطنه برپاخواهد گردید (لباس فراك با نشان)

روزچهارم -دوشنبه ۲۳خرداد ماه ۲۸:

۱- ساعت ۷صبح درمانورلشکرك در دیدگاه نارمك و بعدا در دیدگاه سوهانك درحضوراعلیحضرت همایونی ۳ساعت.

۲- بازدیدکارخانجات تسلیحات ۳- ساعت ۱۳ ناهاردرباشگاه‌لشکر دوم ۴- ساعت ۱۵ الی ۱۶ نمایش درلشکردوم ۵-ساعت ۱۶ الی ۱۸ ورزش ورزشه لشکردوم.

۶-ساعت ۱۹ بازدید دانشکده افسری ۷- ساعت ۲۰ مجلس‌ضیافتی ازطرف والاحضرت‌نایب‌السلطنه وولیعهدعراق داده خواهدشد(لباس‌فراك با نشان) محل ضیافت را سفارت عراق تعیین خواهد کرد.

روزپنجم - سه شنبه ۲۴خردادماه:

۱- والاحضرت نایب‌السلطنه وهمراهان ساعت ۸ ونیم صبح دفتر اعلیحضرت همایون شاهنشاهی وعلیاحضرت ملکه پهلوی را درکاخ مرمر امضاء نموده وسپس باهمراهان ومهمانداران باتومبیل ازراه مخصوص به مازندران حرکت خواهند کرد. ناهاررا درچالوس وشام را درکاخ‌رامسر صرف خواهند نمود.

روزششم - چهارشنبه ۲۵خرداد

۱- والاحضرت‌نایب‌السلطنه وهمراهان دررامسراستراحت و گردش خواهند کرد.

روزهفتم-پنجشنبه ۲۶خرداد:

۱- والاحضرت نایب السلطنه و همراهان ناهار را در مهمانخانه بابلسر وچای را درکاخ بابل صرف وشام را درقطارمخصوص‌میل‌مینمایند.

روزهشتم- جمعه ۲۷خرداد:

۱- والاحضرت نایب‌السلطنه وهمراهان باهمان تشریفات که‌هنگام ورود معظم له معمول گردیده بود از فرودگاه مهر آباد بطرف بغداد روانه میشوند.

آگهی رسمی

طبق نامه شماره ۴۲۶۲ر۸-۱۴ر۳ر۱۳۲۸ پیوست صورت‌جلسه مجمع عمومی مورخه ۵ر۲ر۲۸ و هیئت مدیره مورخه ۳ر۳ر۲۸ که‌از طرف شرکت‌سهامی نونهالان‌رسیده آقایان‌خدامرادبهمردی - شهریارپیمان- عنایت الله احمد پور - احمد مجیدی - محمود انور - منیر درخشان شعاع‌الله علائی بسمت‌اعضاء اصلی وآقایان عزیز یزدی- جلال ذبیح - یعقوب ساعدی بسمت‌اعضاءعلی‌البدل و آقایان‌بهاءالدین علائی - احمد یزدانی - اشرف‌اشرف بسمت بازرسان شرکت تعیین گردیده اند آقای شعاع‌الله‌علائی بسمت ریاست آقای منیر درخشان بسمت نایب‌رئیس‌واحمد مجیدی بسمت منشی هیئت مدیره انتخاب‌شده اند چکهاواوراق بهاداررا آقای عنایت‌الله احمد پور میلانی مدیرعامل باتفاق‌یکی ازسه نفر آقایان خدامرادبهمردی-شهریارپیمان-احمدمجیدی امضاءمینمایند.

تهران‌مورخه ۱۶خردادماه ۱۳۲۸ آ-۴۲۴۴

رئیس اداره شرکتها . محمد علی عبادی

روزنامه کارزار بزودی منتشر میشود

کارزار از توقیف خارج و درآتیه نزدیکی انتشار خواهد یافت

آ-۴۲۱۴ ۲-۲

کلاه سبدی

باشتراك تفکری ومصفی

برای کسانیکه ندیده اند امشب وفردا شب

برنامه تماشاخانه تهران است

آ - ۴۳۰۲

درسالن تابستانی کافه رستوران باغ گلشن

همه‌شب از آواز روح‌پرور بانوقمرالملوك وزیری خواننده شهیروبهترین نوازندگان وصرف بهترین‌اغذیه ایرانی وفرنگی درهوای آزادکافه رستوران باغ گلشن استفاده نمائید. آ - ۴۲۸۴

آ۳۶۹۵ ۱۰-۱۵

بارستوران باشگاه انجمن روزنامه نگاران ایران درباغ تابستانی افتتاح واز واردین محترم درهوای آزاد با بهترین اغذیه ایرانی وفرنگی وعالیترین ارکستر وپرگرام آرتیستیك وسرویس مرتب پذیرائی مینماید.

خیابان ارباب جمشید شماره ۲۱

آ-۴۳۰۸ ۱-۵

روزنامه پرستو

بمدیریت آقای محمدحسن پرستو بزودی تحت‌نظر هیئت‌تحریریه و تشریك‌مساعی عده‌ای‌از نویسندگان مجرب مقالات متنوع سیاسی . ادبی . انتقادی . اجتماعی را باسبك بی‌مانندی منتشر مینماید.

آ-۴۲۵۵ محل اداره خیابان شاهپور چهارراه قوام الدوله (بوستان)

آگهی

آقایان اهالی محترم پایتخت برای اجراء وامتثال اوامر اعلیحضرت همایونی در تنزل بهای خوار بار و تامین آسایش زندگی عمومی از امروز نرخ گوشت گوسفند وبره هرکیلوسی ریال وگوشت گاو هر کیلو بیست ریال در شهر تهران و توابع معین شده و تنها این‌راه روزانه درحدود سیصدهزار ریال وسالیانه بالغ بر یك صد میلیون‌ریال به‌تنزل هزینه زندگی عمومی مساعدت شده است . چون در این امر مطالعات لازمه بعمل آمده و تعهدات کتبی از متصدیان امر و رسته قصاب اخذ شده است از عموم اهالی محترم پایتخت انتظار دارد نرخ مزبور را رعایت نمایند . بکلیه قصابها نیز اخطار میشودکه در صورت تخلف بدون کوچکترین اغماض بوسیله دادگاههای کیفر گرانفروشان مجازات‌و از شغل خود برکنار وپروانه کسبی آنها ابطال‌خواهد شد .

آ-۴۳۰۹ شهردار تهران - دولت آبادی

صورت وضعیت هوائی استان دوم دراستاسیون درجه۱ تهران‌ازنصف‌شب۱۶ر۳ر۲۸تانصف‌شب۱۷ر۳ر۱۳۲۸

عناصر	مقیاس	ساعات بازدید ساعت ۷	ساعت ۱۳	ساعت ۲۱	ملاحظات
درما برحسب سانتیگراد	۱۹ر۵+	۲۶/۹+	۲۶/۵+	حداقل ۱۸+ حداکثر ۳۰/۵+	
باران برحسب میلی‌متر	-	-	-	-	
برف برحسب میلی‌متر	-	-	-	-	
ابر بطور تقریب	-	-	۸۰/		
بادبرحسب یك‌متردرثانیه	-	-	-	-	
رطوبت نسبی نسبت بصدواحد	۶۲	۴۸/۵	۴۰		

برنامه سینماها

سینما	اسم فیلم	هنر پیشگان معروف	ناطق
البرز	غزال «رنگی»	گرگوری پك - جن ویمن	انگلیسی
ایران	غزال «رنگی»	گرگوری‌پك - جن‌ویمن	«
پارك	میشل استروگوف	آکیم‌تامیروف - اتون‌ولبروك	«
تهران	سریال کاپیتان امریکا	دیك برسل-لورنا گری	«
دیانا	از امروز ببعد	جون‌فونتین- مارك استونس	«
رکس	کالیفرنیا «رنگی»	ری میلاند- باربارااستانویك	«
ری	شبهای عرب «رنگی»	ماریا مونتز - جون هال	«
کریستال	مرداب تاریك	مرل اوبرون - فرانشوت تون	«
مایاك	آهنك ناتمام	مارتاکرت - هانس موزر	آلمانی
متروپل	شاهزاده خانم ومامور زنك	هدی لامار - زوبرت واکر	انگلیسی
هما	مدافعین موهاك	کلودت کلبرت - هانری‌فونده	«

امشب تاتر فردوسی امشب

برای‌اولین مرتبه درایران بپیس‌معروف بین‌المللی

شعله

اثره. لبسته ماکرس در۳پرده- میزانسن ازاستپانیان

آ-۴۱۰۷ ۴-۶

آب مقطر

باطلاع داروخانه‌ها - لابراتوارها و کلیه مصرف‌کنندگان آب مقطر میرساند

آب مقطری که این کارخانه تهیه می‌نماید پس ازتحمل ۱۸۰ درجه حرارت بوسیله دستگاه‌مخصوص آخرین سیستم کندانسه وتبدیل بمایع‌میشود آب مقطری‌است که دارای کلیه‌خواص شیمیائی بوده‌وکاملا بامشخصات کدکس فرانسه تطبیق میکند.

برای‌خریدوتحویل‌فوری بدفتر کارخانه‌واقع‌درسرای‌قدسیه تلفن ۶۶۲۸ و ۶۹۰۷ مراجعه فرمائید.

آ۲۶۴۸ -۱۰-

آگهی

مجمع همگانی سالیانه شرکت‌سهامی کارخانجات چرمسازی‌خسروی چهارساعت بعدازظهر روزیکشنبه‌پنجم تیرماه۱۳۲۸ دراداره خود شرکت در تبریز تشکیل خواهد شد بدینوسیله از دارندگان سهام دعوت میشود برای‌حضوردرجلسه‌طبق‌ماده سیزدهم‌اساسنامه ورقه ورودیه تحصیل نمایند:

۱ - شنیدن گزارش هیئت مدیره وبازرسان .
۲ - تصویب ترازنامه.
۳ - انتخاب هیئت مدیره وبازرسان.
۴ - شور دراطراف پیشرفت امورات شرکت .

هیئت مدیره شرکت سهامی کارخانجات چرمسازی خسروی تبریز

آ - ۴۲۷۰

شمشیر عدالت

فیلم تمام رنگی محصول سال ۱۹۴۸ کلمبیا باشرکت لاری پارکس

برداشت بهترین سینماهای دیانا و هما

بمعرض‌نمایش گذارده خواهد شد

سینمای دیانا سالن سینمائی ومجلل خود را با این فیلم بی نظیر افتتاح ومشتریان‌محترم خودرا بتماشای این فیلم‌دعوت‌مینماید

آ۴۲۲۸۰ ۲-۲

آگهی بقدان سند مالکیت

شماره ۹۸۱ -- ۳۱ر۱ر۲۸

آقای عباسعلی (پائین شهری) بوکالت ازطرف باوخدیجه حاجیان ضمن درخواست‌تسلیمی یکبرك گواهی خواهی مدعی است که سند مالکیت ششدانك هریك ازدوقطعه باغ بشماره های ۱۶۵و ۳۶۰ قریه مراء سنك ۱۰۳ جزء دهستان دماوند که ذیل شماره ۲۱۶۱۰ صفحه ۵۷۷ دفتر ۲۴ بنام محمد رضا حاجیان مورت بانو خدیجه حاجیان‌صادرشده مفقود گردیده و شهود نیز بمراتب اظهار شده‌آن حضوراً شهادت داده اند بنا بر این طبق تبصره یك الحاقی بماده ۱۲۰ آئین‌نامه قانون‌ثبت بدینوسیله آگهی میشود که هر کس‌نسبت باملاك نامبرده براثرمعامله حقی دارد ازتاریخ نشر اولین آگهی تا دو ماه بدایره ثبت دماوند با ابرازمدرك مربوطه اظهار نماید زیرا با گذشتن موعدمعین طبق مقررات بصدور سند مالکیت المثنا بدون قید معامله اقدام خواهد شد مدت این‌آگهی‌شصت روز وهربیست روز یکمرتبه منتشرمیشود.

نوبت‌سوم ۱۷ر۳ر۲۸

رئیس دائره‌ثبت دماوند و فیروزکوه-احتشامی آل‌آقا

آ-۱۸۳۰ ۳-۳

ورود

آقای دکتر سید ارسطو علاج که‌مدتی‌برای گذراندن ایام مرخصی باصفهان واردستان‌رفته بودند دوروز پیش به‌تهران مراجعت کردند.

پیرو وراستی

فرداصبح قهرمانان پیروزایران‌را بشما معرفی خواهد کرد و ماجرای هیجان انگیز کشتی های قهرمانی جهان را در استانبول برای خوانندگان نقل خواهد کرد.

دکتر اردلان

متخصص بیماریهای اطفال‌چهار راه‌منگل پهلوی سه‌راه بزرگمهر.

تلفن ۹۵۸۳

آ-۴۰۵۶ ۲-۸

تصحیح

درآگهی سیاسکداری آقای‌سید علی‌اکبر نور آوراز آقایان‌پرفسور عدل‌ود کتر غیور که‌درشماره ۶۹۳۸ چاپ شده نام‌آقای پرفسورعدل‌بدین وسیله تصحیح میگردد.

تقویم اطلاعات

۳ شنبه ۱۷ خرداد	۱۳۲۸
۹ شعبان‌المعظم	۱۳۶۸
۷ ژوئن	۱۹۴۹

اذان صبح ۷ ساعت و ۴۷دقیقه
طلوع آفتاب ۹ ساعت ۴۱ دقیقه
ظهر ۷ ساعت و ۱۰دقیقه

بهای اشتراك

تهران و شهرستان

	سالیانه	۶ ماهه	۳ماهه
	۴۰۰	۲۱۰	۱۱۰
خارجه:	۶۰۰	۳۶۰	

بهای آگهی های صفحات داخلی سطری ۱۰ ریال

صاحب امتیاز و مدیر مسئول : عباس مسعودی

سردبیر : محمد مسعودی

اطلاعات

مجلس شورای ملی

بقیه ازصفحه اول

اول جلسه ضمن اظهارات خود گفتند باتصویب قانون کارکار ناهای قالیبافی از بین خواهدرفت برای اطلاع ایشان عرض میشود که درقانون برای رفع اشکالاتی که دراین رشته بخصوص ممکن است ازاجرای قانون کار بوجود آید امکان استثنای این رشته پیش بینی گردیده است لذا دیگر اشکالی باقی نخواهد ماند.

وضوع دیگر اینکه این قانون دراثر مطالعات ممتدی تنظیم وتهیه گردیده است و برای اینکه موادی بدون مطالعه موقع دادن پیشنهادات ضمیمه آن نگردد سی نفراز نمایندگان ماده واحده‌ای پیشنهاد کرده اند که ۲۱ ماده بطور کلی تصویب شود.

بنابر این مقدمات با درنظر گرفتن اهمیت اصل موضوع تمنا می کنم آقایان هرچه زودتر موافقت کنند که قانون مورد بحث تصویب شود

رئیس- همانطور که آقای مخبر تذکر دادند برای روشن شدن ذهن آقایان تذکر داده میشود که عده‌ای ماده واحده‌ای پیشنهاد کرده اند که گزارش کمیسیون تصویب شود.

آقای معتمد دماوندی بعنوان مخالف گفتند علت مخالفت من دو موضوع است:

اول آنکه لایحه این قانون در گذشته با موافقت دستگاهی تنظیم شده است که قانونی ورسمی نبوده اما اینکه وزارت کار یعنی همان دستگاه تاامروزهم به بودجه اش تصویب شده است ونه رسمیتش اعلام گردیده است.

آن روز دراین دستگاه عواملی بودند که معنا ایرانی نبوده وخادم بیگانگان بودند زیرا حداقل مزد کارگران نفت جنوب را ۴۲ ریال تعیین کردند

من ازشما قضاوت میطلبم چگونه ممکن است که یک کارگر بیچاره در آن صحرای سوزان با چند نفر اهل وعیال خود باروزی ۴۲ ریال بتواند معیشت خودرا تامین کند.

نتیجه این عمل در کار شیلات هم تاثیر کرد و نتیجه آن شد که حداقل مزد کارگران شیلات ۳۲ ریال تعیین شد واین بزرگترین لطمه بحقوق کارگران شمال بود.

ما باید قانونی را تصویب کنیم که مدافع حقوق ۲۰۰ هزار کارگر شرکت نفت وشیلات باشد.

بنابراین درصورتیکه در این قسمت تجدید نظرشود ودرلایحه اضافه گردد که دولت هیئتی را برای تعیین حداقل مزد عادلانه کارگران نفت جنوب وشیلات مامورخواهد کردمن مخالفت خودرا پس می گیرم والا جدا مخالفم.

موضوع دیگری که باعث مخالفت من است ازبین رفتن صنایع ملی و مستظرفه است با اجرای این قانون. زیرا کارگران این قبیل صنایع می خواهند هشت ساعت کار کنند و در نتیجه صنایعی که ارزش آنها بسته به کار کردن روی آنهااست ازبین خواهند رفت.

آقای دکتر جبده بعنوان موافق باقانون گفتند من ازچند نظر باین قانون موافقم. اول آنکه قانون فعلی اولین قانون اجتماعی است که درایران بتصویب میرسد. دوم آنکه از آنجا که تاکنون برای اصلاح وضع توده ملت و کار گرقدم های اصلاحی کمتر برداشته شده است (رفیع - وبرداشته هم نخواهدشد) این قانون جبران مافات را کرده روابط بین کارگر وکارفرما رابروی اصول صحیحی استوار خواهد کرد. بعلاوه قانون فعلی منطبق بااحساسات وعواطف بشردوستی است که لزوم حکومت این قسم قوانین دراجتماعات کنونی برای تحکیم مبانی انسانیت مورد تائید کلیه ملتهای جهان است.

درمورد نقصی که آقای دماوندی متذکر شدند منهم باعقیده ایشان هم عقیده بوده ونه تنها حداقل مزد کارگران نفت جنوب وشیلات را کم میدانم بلکه مزد کارگاههای داخلی را هم کافی برای معیشت کارگر ایرانی نمیدانم ولی ابتدا هم باید درنظر داشت مزد کار دردرصنایع داخلی باید بموازات مصالح اقتصادی واجتماعی پیش رود و الا بضرر صادرات کشور تمام خواهد شد.

بنده بخاطردارم وقتی حزب توده بروی کار بود باتنظیم هر دونه قانون کاری مخالفت میکرد زیرا مصالح خودرا درهرج ومرج تشخیص میداد درنتیجه پایه سیاست عمومی بااجرای این نیت متزلزل گردیده بود. حال که خوشبختانه چنین قانونی تنظیم گردیده است باید امیدوار بود که باتصویب آن بنیان سیاست عمومی کشور بروی اصول خوشبینی طبقات مختلفه نسبت بیکدیگر استوار گردیده وهر دونه مبارزات طبقاتی بین کارگر و کارفرما ازبین خواهد رفت.

آخرین دلیل موافقت من نسبت باین قانون بین‌المللی بودن آنست بدین معنی که قانون کار بواسطه اهمیت فوق العاده ای که امروز کسب کرده است درزمره قوانین بین‌المللی محسوب میگردد و هر کشور زنده لازم و واجب است که دارای چنین قانونی باشد.

باید عرض کنم که بنظر من با تصویب این قانون اولین قدمی که لازمه استقلال وحیات اجتماعی است برداشته خواهد شد.

لازم میدانم درآخر اضافه کنم که دروزارت کار افراد خدمتگذار زیادند ازجمله آقایان مهندس نفیسی ودکتر جلالی که درظرف چندسال اخیر حقیقتا خدمت کرده‌اند.

(یمین اسفندیاری- مهندس نیرنوری ودیگران هم همینطور)

پس از ختم صحبت آقای دکتر جبده آقای حاذقی پیشنهاد کفایت مذاکرات دادند پس ازتوضیح ایشان ومخالفت آقای ملک مدنی نسبت بآن رای گرفته شد وتصویب نگردید و مذاکرات در کلیات ادامه یافت.

آقای ملک مدنی ضمن مخالفت خود گفتند من بارویه فعلی مجلس مخالفم زیرا برخلاف تفریط گذشته راه افراط پیش گرفته است بدینمعنی که تصویب قوانین را بلافاصله طی ماده واحده بعهده کمیسیونها موکول میکنند. در حالیکه مجلس برای مذاکره وشوردر قانون تشکیل شده است نه کمیسیونها که فرعی ازوجود مجلس اند.

آقای شریعت‌زاده بعنوان موافق گفتند:

من باین فکر که مجلس نباید اجازه دهد که مصوبات کمیسیونها بمرحله اجرا گذاشته شوند باشرایط فعلی جدا مخالفم زیرا نبودن نظم درمجالس ما اوخیلی پیش وجوان بودن مشروطیت ما تاکنون اجازه نداده‌اند که بقدر کافی قانون بتصویب برسد وبرای جبران فقدان قانون تنها راه اختیار دادن بکمیسیونهاست

اما راجع بیمه که موردمخالفت قرار گرفت نظرمن اینستکه بطور کلی فقط باید بیمه کارگران در این قانون پیش بینی شود وبعدها پس از استشاره دولت ازمتخصصین نتی مرجع اجرای بیمه کارگران و نظامنامه‌های مربوط بآن تهیه گردد.

آقای دکتر اعتبار بعنوان مخالف گفتند اهمیت قانون فعلی باندازه ای است که عاقبت عجله وشتاب زدگی در تصویب آن چندان خوب نخواهد بود.

اسم کارگر در این کشور در چند سال مورد سوء استفاده عده‌ای قرار گرفت واین قانون باید طوری تنظیم شود که مانع سوء استفاده‌های احتمالی آینده گردد.

بنده با متشکل بودن کارگر خواه شکیلات آن دست راستی باشد یادست چپی موافق نیستم زیرا تنها حافظ حقوق کارگر قانون است و تشکیلاتی که باسم سندیکا و غیره تشکیل میشوند جز برای سوء استفاده سیاسی و ایجاد تشنج نیتی را تعقیب نمیکنند وما باید کاری کنیم که با قانون کار جلوی اینگونه تشنجات اجتماعی را که مهلک ترین ضربه ها بپیکر اجتماعات بشری است بگیریم.

بنابراین قانون فعلی بعقیده من باید ماده بماده مطرح شود تامعایب آن برطرف گردد. واساس آن بروی نیت فوق الذکر استوار شود.

پیشنهاد کفایت مذاکرات داده شد وپس ازاخذ رای بتصویب رسید وقرائت پیشنهادات آغاز شد.

چند فقره پیشنهاد از آقایان دکتر عبده وبین اسفندیاری وعلی وکیلی و دکتر اعتبار رسید که چون وارد نبود مطرح نشد.

آقای امامی اهری پیشنهاد نمودند که آزمایش این قانون بسه ماه محدود شود ونظیر این پیشنهاد را آقایان دکتر متین دفتری و عباس مسعودی بشرح زیر دادند:

تبصره- مدت آزمایش این قانون شش ماه است وبعد از انقضای این مدت دولت مکلف است لایحه جدید قانون کار را با درنظر گرفتن مواردی که ضمن عمل پیش میآید تقدیم مجلس شورای ملی نماید وتا زمان تصویب لایحه جدید قانون فعلی موقتا مجری خواهد بود این پیشنهاد مطرح گردید وآقای دکتر متین دفتری چنین توضیح دادند: قانون کار یکی از قوانین مهم اجتماعی است وبرای ایران کمال ضرورت را دارد بخصوص در این موقع که انجمن بین‌المللی کار در ژنو تاسیس میشود ولی ازطرفی هم باید عرض کنم متاسفانه دقت کامل در تنظیم این قانون نشده وبنده نگران هستم که با اجرای این قانون هزینه زندگی بالا خواهد رفت وضرر آن اول از همه به خود طبقه کارگر خواهد خورد بنابراین بنده وآقای مسعودی پیشنهاد نمودیم که مدت آزمایش این قانون شش ماه باشد وبعد دولت مکلف باشد که درآن تجدید نظر نماید و اگر این آزمایش زیاد طول بکشد موجب زحمت خواهد گردید.

آقای دکتر معظمی بااین پیشنهاد مخالفت کرده و گفتند چون ازلحاظ اقتصادی کارگر و کارفرما دوفرد مختلف هستند وبین آنها البته اختلاف روی خواهد داد دولت لازم است که درامر آنها دخالت کند ووقتیکه دخالت دولت لازم شد دیگر نمیشود برای آن مدت معین کرد

(آقای دکتر متین دفتری - چرا نمیشود برای آزمایش مدت معین کرد؟)

نمایندگان - مدت آزمایش را یکسال کنید)

(آقای دکتر متین دفتری - بامدت یکسال موافقت دارم پیشنهاد را بامدت یکسال اصلاح میکنم)

باین پیشنهاد با تبدیل مدت ۶ ماه بمدت یکسال رای گرفته شد وقابل توجه گردید.

سپس وپیشنهاد قرائت گردید که بیمورد تلقی گردید وبعد رای بماده واحده قانون کار گرفته شد وتصویب گردید.

اصلاح قانون انتخابات

منجاوز ازسی نفر نمایندگان طرحی بشرح زیر تقدیم مجلس نمودند:

پیشنهاد میکنیم لایحه تقدیمی دولت راجع بانتخابات مجلس شورای ملی که دوهفته پیش ازطرف دولت تقدیم و بکمیسیون کشور ارجاع وپیشنهاد شد درظرف یکهفته گزارش آن تهیه و بمجلس عرضه گردد وایناک که گزارش آن تقدیم شده جزو دستور جلسه سه شنبه (امروز) گذاشته شود.

رای باین پیشنهاد گرفته شد وچون تصویب گردید لایحه قانون اصلاح انتخابات مطرح گردید.

آقای مکی بعنوان مخالف چنین گفتند: بنده بایدمقدمة عرض کنم که انتخابات ایران مدتها است که بتعویق می‌افتد و باعث بوجود آمدن فترت میگردد.

بطوریکه تاریخ نشان داده همیشه فترتهائی که بوجود آمده برای ملت ایران شوم وناگوار بوده است مخصوصا یادآوری میکنم فترت بین دوره سوم وچهارم که پنج سال و ۱۱ ماه و ۶ روز طول کشید ودرخلال آن قرارداد شوم ۱۹۱۹ بوجود آمد و فترت بین دوره چهارم وپنجم که هفت ماه طول کشید باز بصلاح ملت ایران نبود وهمچنین فترت بین دوره چهاردهم و پانزدهم را همه دیدیم که چه عکس العمل هائی بوجود آورد، بنابراین بنده تقاضا می کنم که وزیر کشور زودتر انتخابات را شروع کنند، تااین بار دیگر دچار دوره فترت نشویم سپس ناطق از انحلال ژاندارمری تنقید نمود و گفت این کار صلاح نبود که عملی شود

(محمدعلی مسعودی- برای این بود که درپشت دروازه تهران دزدی میشد و کسی امنیت نداشت)

آقای مکی- این دلیل نمیشود باید ژاندارمری را اصلاح کرد نه آن را منحل نمود. خود آقای مسعودی میدانند که درفرانسه وقتی میخواستند نظامیها کودتا کنند قوه پلیس ممانعت کرد باید یک قوه پلیس در کشور باشد اگر نظامیها خواستند اقداماتی بکنند یک قوه‌ای باشد که جلوی آنها را بگیرد (همهمه واعتراض نمایندگان که چنین این کار را نمی کنند).

(محمد علی مسعودی - ارتش ایران هیچوقت عصیان نمی کند آقا)

بنده نظرم این است باتجربه‌ای که در انتخابات مجلس موسسان بدست آمد اگر ارتش در انتخابات دخالت کرد هیچ قوه‌ای نمیتواند جلوی اورا بگیرد چون اگر شکایتی هم بعمل آمد دادرسی ارتش باید دادرسی کند وبنابر این قوه قضائیة هم دراینمورد بلا اثر است ونمیتواند دخالت کند.

ناطق بااخذ ودیعه از کاندیداهای انتخابات وهمچنین نسبت بمعرفی داوطلبان انتقاد نمود و گفت این قیود باعث میشود که اشخاص صالح وپاک نتوانند در پیرامون انتخابات وارد شوند و درآخر اضافه نمود که یک قوه مرموزی انتخابات ایران را اداره میکند وما دیدیم که در انتخابات دوره ۱۴ و ۱۵ حتی پول ونفوذ هم در این راه شکست خورد.

بنده تصور میکنم که درنظر دارند صحبت انتخابات را طولانی کنند تاانتخابات عقب بیفتد وباز فترت را پیش بیاورند تاحوادث شومی که در انتظار ماست وقوع پیدا کند.

پس ازبیانات آقای مکی، آقای معتمددماوندی بعنوان موافقت بالایحه گفت روزی که دولت این لایحه را بمجلس آورد گفتند بپیروی از نیات شاهنشاه معظم مقصود وعلت غائی این لائحه اینست که طبقه باسواد شرکت درانتخابات کنند ولی یکمرتبه صحبت ازکارت الکترال بمیان آمد و مطلب را دگرگون کردند.

آقایان کارت الکترال مال ملت امریکاست.

ملت ایران باین زودی نمیتواند وضعیت خودرا باملت امریکا تطبیق کند تاانتخاباتش هم باکارت الکترال انجام گیرد.

چون میدانستند باین زودی اینکار عملی نمیشود گفتند برای دوره ۱۷ واثر هم باز نشد برای دوره ۱۸ وهمچنین الی غیرالنهایه یعنی درحقیقت خواستند شرکت طبقه باسواد را تعلیق بامر محال نمایند و باز با دست همان افراد بیسواد ودهقانان بیچاره خودرا بکرسی مجلس بنشانند

بنابراین بنده پیشنهاد میکنم این تبصره های کنتی اول ودوم از ماده ۱۶ برداشته شود و موضوع کارت انتخاباتی را ازلایحه حذف کنند و بیش از این طبقه فاضل درس خوانده این کشور را مسخره نکنند و بگذارند کار ها مخصوصا انتخابات پارلمان بانظر فاضلانه طبقه تحصیل کرده انجام گیرد، اگر بطوریکه شاهنشاه ماازاده فرموده اند رای دهنده منحصر بافراد باسواد شود تنها فایده‌ای که از این کار ما میبریم اینست که همین آقایانیکه موضوع کارت الکترال را پیش کشیده اند فوراپاشنه گیوه‌های خودراورمیکشند ومیروند در دهات خود کلاس اکابر تاسیس میکنند ودهقانان وزارعین بی سواد دهات خودرا با سواد میکنند تادرموقع انتخابات شکست نخورند وبتوانند بدست آنها بکرسی پارلمان جلوس کنند.

دراینموقع آقای سزاوار مخبر کمیسیون های کشورو داد گستری برای دفاع از لایحه پشت تریبون آمده و گفت: قانون بهر نحو که تصویب شود باز ممکن است حوادث غیرمترقبه درخلال اجراء آن پیش بیاید که پیش بینی نشده باشد.

یکی ازاعتراضات موضوع اخذودیعه بود این اقدام عده داوطلبها را تقلیل خواهد داد وبطوریکه آقایان مشاهده کردند تهران سه هزار داوطلب برای نمایندگی داشت واین کثرت داوطلب موجب زحمت وزیان خواهد بود ودیگر اینکه مضی از آقایان صحبت نمودند که صندوق رای تحت نظر کاندیدا ها قرار گیرد این مطلب در کمیسیون موردمذاکره قرار گرفت ولی اشکالهائی دراجراء آن بنظر آمد مثلا اگر چند نفر ازداوطلبان شکست میخوردند هر کدام انجمن نظار را متهم میکردند که صندوق دست خورده ومهر آنها ازبین رفته است و اگر دولت بخواهد باینطور شکایات رسیدگی کند باید دوهزار بازپرس و دادرس ودادستان تهیه کند. اما راجع بکارت انتخاباتی البته این نظر دولت نبوده ودر کمیسیون اضافه شده است حال هم آقایان پیشنهاد کنند همان لایحه دولت مطرح شود واین وظیفه مجلس است که این مطلب را قبول کند یا رد نماید.

آقای صدر کشاورز پیشنهاد کفایت مذاکرات دادند. آقای ملک مدنی بعنوان مخالفت با کفایت مذاکرات گفتند: چون من رئیس کمیسیون کشور میباشم لازم است برای رفع سوء تفاهم توضیح دهم که قصد کمیسیون ازاضافه کردن کارت انتخاباتی جلوگیری از فساد انتخابات بوده است ما بچشم خود دیدیم که با شناسنامه متوفی رای دادند مقصود ما این بود که اعمال نفوذ نشود و این کار منافات ندارد که طبقه باسواد رای بدهند.

رای بکفایت مذاکرات گرفته شد وتصویب نگردید ومذاکرات ادامه پیدا کرد

آقای اردلان بعنوان مخالفت با لایحه پشت تریبون آمده وشروع بصحبت نمودند ولی چون وقت گذشته بود آقای رئیس ختم جلسه را اعلام داشتند وصحبت آقای اردلان بجلسه آینده موکول گردید.

یک ربع بعد از ظهر مجلس پایان یافت و جلسه آینده به روزپنج شنبه معین گردید.

خبرهای کشور

وان زیلند سه هفته دیگر گزارش نهائی خود را میفرستد

آقای وان زیلند نخست وزیر اسبق بلژیک وکارشناس اقتصادی که اخیرا پس ازمطالعه مسائل اقتصادی ومالی وآشنائی باولیای دولت ایران بمیهن خود باز گشته اند دیروز طی تلگرافی مراتب سپاسگذاری خودرا نسبت بمیهمان نوازی دولت شاهنشاهی اعلام نموده وضمنا خاطرنشان ساخته اند که چون مشغول مطالعه جزئیات امور مالی کشور ایران میباشند تاسه هفته دیگر گزارش نهائی خودرا دراین مورد اعلام خواهند داشت.

برای گرفتن یکهزارمیلیون ریال وام از بانک ملی طرحی تهیه شده است

دردنبال جلساتی که اخیرا برای امرلوله کشی دروزارت کشور با حضور نمایندگان وزارت کشور، شهرداری، اداره لوله کشی بانک ملی، سازمان برنامه تشکیل گردید چنین تصمیم گرفته شد که چون هزینه لوله کشی بیش از چهارصد میلیون ریالی است که قبلا برآورده شده وقرار است از طرف بانک ملی وام داده شود، لذا مبلغ وام تایکهزارمیلیون افزایش یابد وبانک ملی با فرع صدی چهار در مدت ۲۵ سال مسترد دارد.

چون برای دادن این وام مجوز قانونی لازم است لذا ازطرف وزارت کشور طرحی برای تصویب مجلس شورای ملی تنظیم شده که بموجب آن به بانک ملی اجازه داده شود تا مبلغ یکهزارمیلیون ریال بابت لوله کشی بشهرداری وام بدهد.

ازیکهزار میلیون مبلغ ۸۵۰ میلیون ریال برای هزینه لوله کشی شهر تهران ویکصد میلیون ریال برای ساختن سد کرج اختصاص داده شده است ساختمان سد کرج دویست تادویست و پنجاه میلیون ریال هزینه دارد وبقیه اعتبار آن را قرار است بوسیله سازمان برنامه وقسمتی هم از محل بنگاه آبیاری تامین شود.

اقامت موکب ملوکانه در رامسر

بقرار گزارش رسیده موکب ملوکانه دیشب را نیز درکاخ سلطنتی رامسر اقامت داشته اند.

دعوت آقای نخست وزیر

از طرف آقای نخست وزیر از عده‌ای از نمایندگان مجلس (در حدود بیست نفر) وچندتن ازرجال دعوت شده است که ساعت پنج بعداز ظهر فردا درجلسه‌ای که باحضور هیئت وزیران درکاخ وزارت امورخارجه تشکیل میگردد، شرکت نمایند. این جلسه بمنظور مذاکره در اطراف پاره‌ای ازامور جاری کشور منجمله مسئله نفت خواهد بود.

یک گروه هواپیمای دیگر هفته آینده بتهران میرسد

سیزده تن هوانوردان وسرنشینان امریکائی که اخیرا قسمتی ازهواپیماهای خریداری دولت شاهنشاهی ازدولت امریکا راازفرودگاه «مونیخ» به فرودگاه «قلعه مرغی» انتقال داده بودند تهران را ترک گفتند بقرار اطلاع هفته آینده گروه دیگری از هواپیماهای خریداری دولت شاهنشاهی از کشور آلمان بسوی تهران پرواز خواهند نمود.

لایحه برنامه در کمیسیون تصویب شد

کمیسیون برنامه ساعت ده ونیم بعد از ظهر دیروز با حضور آقای گلشائیان وزیردارائی وآقای منصور رئیس شورای عالی برنامه وآقای دکتر نصر مدیرعامل تشکیل گردیده ولایحه اجرای عملی برنامه هفت ساله که با قید یکفوریت بمجلس داده شده بود مطرح وباتوضیحاتی که داده شد عینا بتصویب رسید وقرار شد گزارش آن برای تصویب مجلس تقدیم شود.

ارفاق نسبت بمودیان مالیاتی

ازقرار اطلاع وزارت دارائی ازنظر ارفاق بمودیان مالیاتی موعد تسلیم اظهارنامه وپرداخت مالیات بر درآمد را که معمولا پانزدهم خرداد می‌باشد تاآخر خرداد تمدید نموده است والبته مودیانیکه ازین مهلت وارفاق دولت استفاده ننموده ومالیات خودرا درظرف موعد مذکور نپردازند مشمول تادیه جرائم قانونی خواهند بود.

مراجعه مدعیان خصوصی بدادگاه روز پنجشنبه محاکمه قاتل آغاز میشود

امروز چهار نفر ازافراد فامیل مرحوم ساعد ابراهیمی برادر مقتول وسه نفر فرزندان او بعنوان مدعی خصوصی بدادگاه جنائی شماره ۲ مراجعه نموده و ضمن تقدیم لایحه تقاضای تعقیب قاتل را نموده‌اند.

قاتل آقایان ابوالقاسم تفضلی وجواد میراحمدیان را بسمت و کلای مدافع انتخاب ومعرفی نمود و کلای مدافع پس ازقبولی پرونده را قرائت نموده وجلسه دادرسی ازروز شنبه شروع خواهد گردید.

چون دادگاه علنی است اشخاص وتماشاچیان می‌توانند شرکت نمایند.

اقدامات استانداری خراسان رعایای متواری شده سیستان و قائنات

چون عده‌ای ازاهالی سیستان و زابل دراثر خسارات وارده از طغیان آب و تهی دستی وبیکاری و فقر بمشهد روی آورده ودر شهر پراکنده بودند بنا به پیشنهاد استانداری خراسان دولت موافقت نمود از محل اعتبار خود مبلغ یک میلیون ریال تدریجا در اختیار استانداری بگذارد تا وسائل مراجعت اینگونه اشخاص را به محل‌های خود فراهم نمایند.

ولی تا وصول این اعتبار استانداری از محل عوایدشهرداری وام تدریجی تحصیل نموده و اقدامات زیررا بعمل آورد: مرضی را در بیمارستان‌ها بستری و تحت درمان قرارداد، از کار افتادگان را برای نگاهداری به شهرداری و زنان واطفال را در بنگاه بینوایان جای داد باطفال قابل کار مختصر سرمایه‌ای برای کسب داده‌شد مردان سالم را درامور راهسازی و ساختمانی بکار مشغول نمودند به کسانی هم که حاضر بمراجعت بمحل خود بودند هزینه ووسائل مراجعت داده شده‌است.

ورود

آقای احمد مهید کنسول دولت شاهنشاهی ایران در نیویورک دیروز عصر با هواپیمای فرانسوی وارد تهران شدند.

مسافرت ایشان موقتی است وپس ازدو هفته دوباره بمحل ماموریت خویش (نیویورک) حرکت خواهند کرد.

حوادث شهری

قبل از آنکه بحضرت عبدالعظیم برسد کودکش را ازدست داد

ازپریشب مادر کبری تصمیم گرفت که دیروز صبح بحضرت عبدالعظیم برود. از اینرو ساعت هفت صبح با دونفر از ستگان وفرزندش کبری سماور ووسایل ناهار را برداشته و بخیابان ری آمد. در مقابل انبار گندم او ودوزن دیگر که همراهش بودند صحبت کنان بدون اینکه متوجه کودک خوردسال باشند ازشرق به غرب خیابان رفته و کنار اتوبوس ها ایستادند ویکمرتبه متوجه شدند که کبری در پیاده‌روی آن طرف خیابان درمقابل دکان دوچرخه‌سازی ایستاده است. مادرش فریاد زد کبری زود بیا این‌طرف و هنگامیکه طفل می خواست باعجله ازخیابان شلوغ وپر ازدحام ری بگذرد بااتوبوس شماره ۵۰۹ که درخط ۶ کار مینمود وبا سرعت میگذشت تصادف کرد.

سیدعبدالله لاجوردی راننده که ناگهان متوجه این جریان شد سعی کرد که چرخهای جلوی اتوبوس لطمه زیادی بطفل وارد نیاورد وپس ازآنکه یک چرخ ازروی پای بچه گذشت ماشین را منحرف ساخت تاچرخ دوم با کودک مصادف نگردد ولی متاسفانه چرخ عقب اتوبوس ازروی بچه گذشت و کبری را نقش برزمین ساخت.

مادر بیچاره دراین هنگام کبری را درآغوش کشید وبگریه و شیون پرداخت وازصدای توقف اتوبوس و سروصدای زنان محمد هنرور صاحب آرایشگاه هنرور که درمقابل انبار گندم دکان دارد ازمغازه‌اش بیرون آمد هنرور بلافاصله کودک را از مادر گرفته وباتفاق تقی تقی زاده صاحب داروخانه مروت پس ازآنکه بطفل یک «قندداغ» خورانید نزد آقای دکتر شاکری رفت ودکتر مزبور یک آمپول بطفل تزریق نموده وتوصیه میکند که ویرا ببیمارستان ببرند هنرور وتقی زاده ولاجوردی وراننده اتوبوس بوسیله تاکسی اورا ببیمارستان رازی منتقل میسازند ولی در بیمارستان نیز معالجات مؤثر واقع نشده وکودک فوت میکند.

چند دقیقه بعد چون پاسبانان کلانتری ۶ از جریان حادثه آگاه میشوند ببیمارستان رازی رفته وپس ازآنکه جنازه کبری ازطرف پزشک قانونی وبازپرس شعبه ۱۱ دادسرا مورد معاینه قرار گرفته وجواز دفن صادر میکرد جنازه را بمادر وبستگان کودک تسلیم مینمایند وراننده را توقیف میکنند این بود خلاصه اظهارات آقای هنرور وسایر دکانداران که ناظر و شاهد جریان واقعه بوده واز نزدیک این تصادف را مشاهده کرده بودند.

ابن مقفی بیچاره هم از گاز چاه مسموم شد

صبح دیروز محمود ۳۶ ساله مقفی درحالیکه درمنزل حاج محمد جعفر آجیل فروش واقع در نود زیبور نخانه بخش ۸ درچاه مشغول کار بوده دراثر گاز چاه مستراح مسموم شده وفوت میکند جناز پس ازانجام مراسم وتشریفات قانونی بخاک سپرده شد

...

باآنکه ازطرف شهرداری تهران مؤکداً دستور داده شده که چاه های منزل را بدون کسب اجازه ازبرزرهای مربوطه باز نکنند متاسفانه هر هفته دیده میشود که مقفی‌ها وعمله ها در اثر گاز چاه مسمومیت پیدا نموده و فوت میکنند. شایسته است از طرف برزن‌ها وشهرداری افراد متخلفی که بدون توجه باین دستور بتخلیه چاه های منزل خود پرداخته وجان عمله ها ومقفی‌ها را بخطر می‌افکنند تحت تعقیب قرار گیرند تا بلکه ازتعداد این قربانی‌ها کاسته شود.

شماره تلفن دکتر غلامرضا شیخ
۵۰۲۱ است
آ-۴۲۸۰

دکتر سیروس اصانلو
از ۱۶ خردادماه ساعت ۱۰ الی یک بعدازظهر ازمرضای محترم
دربیمارستان مهر پذیرائی مینماید.
آ-۴۲۲۴ ۱-۳

شیک پوشان تهران
صاحبان سلیقه وخانواده‌های صرفه‌جو همه مشتری همیشگی مغازه پوشاک لاله زار هستند شماهم اگر از آن ها پیروی نکنید قطعا پشیمان نخواهیدشد آ-۳۱۵۹ ۵-۵ (آژانس شهرت)