احتیاجات استخدامی دولت درسال ۴۸

۱۸هزار کارمند جدید استخدام میشود

۱۰هزار آموزگار ودبیر بکادر آموزشی اضافه خواهدشد

• ۱۷ هزار وپانصد نفر از استخدام شوندگان دائمی وبقیه موقت خواهندبود

دولت در سال آینده ۱۸۵۵۹ نفر را در وزارتخانه ها و موسسات تابعه خود استخدام خواهد کرد . از این عده ۱۷۵۱۱ نفر بطوردائم و ۱۰۴۸ نفر بطور موقت استخدام میشوند .

ارقام ریز و دقیق این استخدام‌ها برحسب فعالیت های سازمان های مختلف دولتی طی یك نشریه ۵۸۹ صفحه‌ای بنام «شرح اجرای برنامه ها و فعالیت های دولتی» همراه لایحه بودجه کل ۱۳۴۸ تقدیم مجلس شورای ملی شده است .

آمار تفکیکی استخدام سال آینده دولت برحسب دستگاه هائی که افراد مزبوررا استخدام‌خواهند کرد بشرح زیر است :

بقیه در صفحه هفدهم

اطلاعات ۱۳۰۴
۲۰ صفحه
یکشنبه ۲۰ بهمن ماه ۱۳۴۷ . . . . . شماره ۱۲۸۱۲
. . . . . سال چهل‌وسوم . . . . . تکشماره ۴ ریال

بحران برلن باوج شدت رسید

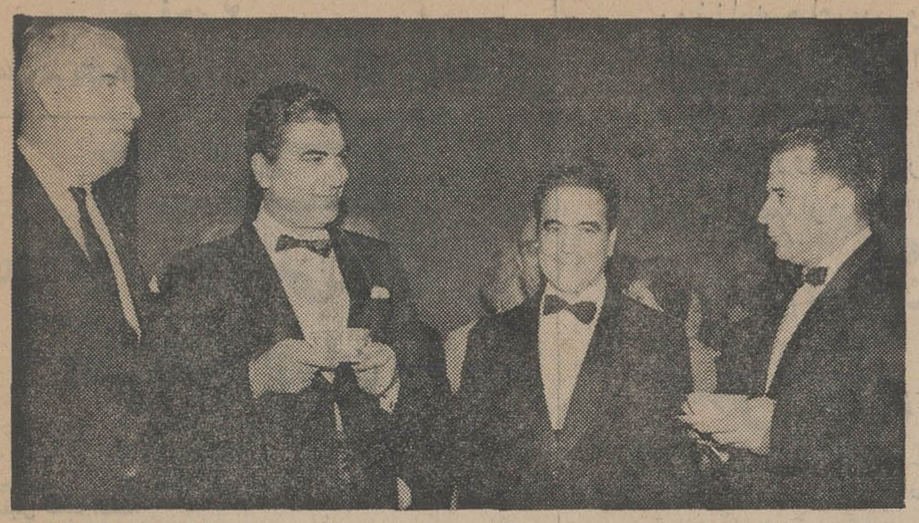

در عکس بالا به ترتیب ازراست به چپ آقای جواد شهرستانی شهردار تهران ، تیمسار سرلشکر خسروانی معاون نخست وزیر و سرپرست سازمان تربیت بدنی ، والاحضرت شاهپور غلامرضا و سراستانلی‌رس رئیس‌هیئت داوران بین‌المللی فوتبال در ضیافت دیشب دیده میشوند .

ضیافت بافتخار داوران جهانی فوتبال

شب گذشته از طرف والاحضرت شاهپور غلامرضا پهلوی ریاست کمیته المپیك ایران ضیافتی‌بشام بافتخارهیئت‌رئیسه داوران‌فدراسیون بین‌المللی فوتبال در هیلتون‌برپا گردید .

در این ضیافت آقای هویدا نخست‌وزیر ،هیئت رئیسه دومجلس، آقایان وزیران ، شهردار پایتخت ، شخصیت های مملکتی و سفیران کشورهای خارجی حضور داشتند. داوران فدراسیون بین‌المللی‌فوتبال برای تشکیل کنگره هیئت‌رئیسه خویش در تهران اقامت دارند .

آلمان شرقی راه برلین را بست

اولین‌گزارش نماینده اعزامی اطلاعات از جده

اولین دسته زائران خانه‌خدا به‌جده رسیدند

● بین تهران ـ جده پل هوائی دایر شد

تجهیزات شیر و خورشید سرخ برای درمان‌رایگان زائران ایرانی‌و دیگر کشورها به جده ارسال شد

درصفحات آخر و ۱۷

ورود کلیه‌رهبران نمایندگان پارلمان و ژنرال های آلمان غربی به برلین غربی ممنوع شد

توفان شن در جنوب و کولاک برف در شمال

آلمان‌شرقی انتخابات آلمان‌غربی رافلج‌میکند

رهبر حزب کمونیست برلین نیز بدولت آلمان غربی اخطار کرد

شهردار برلین غربی شدیدا به آلمان شرقی اعتراض کرد و گفت: کمونیستها حق مداخله درامور برلین را ندارند

در صفحه هفدهم

برف ، قسمتی از راههای آذربایجان و رشت وچالوس را بست ..

● ریزش برف‌درشهرستان های غربی زیاد است و گردنهٔ اسد آباد بسته‌شد

درصفحات ۵ و ۱۷

اولین قسمت‌ازوسائل وتجهیزات درمانی جمعیت شیرو خورشیدسرخ ایران صبح امروز از طریق زمینی و بوسیله کامیون های مخصوص بجده ارسال شد . از این‌تجهیزات زائران ایرانی و دیگر کشور ها در تمام مدت انجام مناسك حج به رایگان استفاده خواهند کرد . عکس بالا صبح امروز ازجریان ارسال این وسایل برداشته شده است .

زمین نفس کشید!

یخ و برف چندروزمانده آب شد

سیستم هوائی که‌خبر عبور آن‌از طرف هواشناسی داده شده بود دیشب از آسمان تهران گذشتو در سراسرتهران ونواحی مرکزی، شمال ، شمال غربی ایران موجب

بقیه در صفحه هفدهم

سمینار مسائل اجتماعی زندانیان

ازدواج‌های زودرس عامل‌مهم وقوع‌جرم است

ساعت‌نه ونیم‌بامداد امروزدومین جلسه سمینار اشتغال بکارزندانیان آزاد شده بریاست آقای رئیس سمیعی‌معاون وزارت دادگستری‌در وزارت کار تشکیل گردید .

بقیه در صفحه هفدهم

میخچی ـ بازار

بهترین پارچه‌های‌شمی انگلیسی مردانه رسید . تلفن ۳۵۴۲۱

کمك بازرگانان وصاحبان صنایع به تشکیل خانه‌های فرهنگ روستائی

در صفحه هفدهم

حق انبارداری گمرك تغییر کرد

حق‌انبارداری جدید ازطرف وزارت دارائی اعلام شد

در صفحه چهارم

روابط امریکا واعراب بهبود میابد

اعراب‌ازسیاست تازه نیکسون استقبال‌کردند

سخنگوی دولت مصر گفت : نیکسون میخواهد سیاست‌امریکا را در خاورمیانه عربی تغییر دهد

در مورد تلاش اسرائیل برای الحاق اورشلیم اردن به شورای امنیت شکایت کرد

درصفحه ۲

در ساخالین۷متر برف بارید !

درامریکای‌لاتین‌مورچه‌ها یك مرد را زنده زنده خوردند !

درصفحه ۳

شرکت سهامی الیاف
SHERKAT SAHAMI ALIAF

شرکت‌سهامی الیاف استخدام‌میکند

به‌صفحه ۱۰۶ مراجعه شود

سپاسگزاری از بازرسی شاهنشاهی

سالهای متمادی بود که حقی از اینجانب تضییع شده بودوبا مراجعات مکرر و متوالی بهر مرجعی متاسفانه هیچگونه نتیجه‌مثبتی عاید نمیگردید بالاخره برای احقاق حق خود به‌بازرسی شاهنشاهی مراجعه سازمان مزبور بامساعی بیدریغ و مجدانه نسبت به‌استیفاء حقوق اینجانب اقدام نمودلذاوظیفه ملی ووجدانی خود میداندمراتب تشکر و قدردانی خود و خانوادام را از اولیاء محترم سازمان‌مزبور ابراز وبارقه امیدی که برای رسیدگی به تظلمات مجروحین‌اجتماع بوسیله زنجیر عدالت شاهنشاه آریامهر که بشایستگی در مسند انوشیروان دادگر تکیه زده‌اند رمیده نهایت امیدواری برفع بیعدالتی‌ها میباشد .

ابوالفضل فردانش

مراکز فروش خاکه ذغال

فروشگاه‌فردوسی

خرده فروشی کیلوئی ۴٫۵ ریال
عمده فروشی کیلوئی ۴ ریال
مراکز خرده فروشی :
خیابان شوش مقابل ده متری شقاقی
قلعه مرغی خزانه ـ ده متری فلاح
میدان راه‌آهن ایستگاه راه‌آهن
نواب جنوبی خیابان مقتدری چهارراه سالار
ضمنا برای خرید عمده بادفتر معاونت بازرگانی فروشگاه فردوسی تلفن ۳۳۱۹۹۷
مذاکره فرمائید .

باجه جدید

بانك‌اعتبارات‌ایران

واقع درخیابان تخت‌جمشید روبروی‌سینه پارامونت از روز شنبه۱۹ بهمن‌ماه ۱۳۴۷ افتتاح وآماده انجام‌کلیه امور بانکی میباشد .

اطلاعیه

پیرو اطلاعیه مورخه ۲۹ مهرماه۱۳۴۷ د رمورد ایجاد **(سازمان‌مرکز اطلاعات برق)** در شرکت برق‌منطقه‌ای تهران باستحضار اهالی محترم پایتخت میرساند .

بطوریکه قبلا اعلام گردید تلفنهای

شماره۷۶۳۰۲۰تا۷۶۳۰۲۹

در تمام بیست و چهار ساعت شبانه روز آماده خدمت و پاسخگوی مراجعین گرامی بوده‌وساکنین محترم شهر تهران‌میتوانند درمواقع‌خاموشی‌و بروزحوادث‌فقط‌بوسیله تلفنهای‌مذکوربا **سازمان‌مرکز اطلاعات برق** که مسئولین آن افراد مطلع و کارآزموده هستند تماس حاصل نمایند و از مراجعه به بخشها و نگهبانیها که در این موارد هیچگونه اطلاعی نخواهند داشت‌خودداری فرمایند .

بدیهی است درصورت مراجعه به مراکز نامبرده و عدم انجام درخواست مراجعین برق تهران بهیچوجه مسئولیتی‌رانخواهند پذیرفت .

شرکت برق منطقه‌ای تهران

م‌الف ۱۱۲۷۱ ۱ـ۲ آ ـ ۷۱۰۳۴

دوشنبه ۲۱ بهمن

مشخصات فنی امتیازات جدید و بهای رسمی

پیکان ۴۸

باطلاع ملت ایران میرسد

سرمقاله

مرکز بین‌المللی قلب در قلب تهران

گزارش مربوط به بیمارستان و مرکز تحقیقات ودرمان بیماریهای قلب و عروق موقوفه بنیاد ملکه‌پهلوی که در «اطلاعات» روز گذشته بچاپ رسید از طرف محافل پزشکی واجتماعی با اهمیت خاصی تلقی واستقبال شده است.

از دوسال پیش کسانیکه در خیابان پهلوی «جاده شمیران» رفت‌و آمد میکنند مجاور اراضی پارك شاهنشاهی تابلوی ساختمانی مرکز تحقیقاتی ودرمانی بیماریهای عروق‌و قلب توجهشان را جلب میکرد‌و اجمالا میدانستند چنین تاسیساتی بهمت علیا حضرت ملکه پهلوی در دست ساختمان است. اما ازآنجا که کار ساختمان واقدامات ابتدائی دیگر بجهت ایجاد بیمارستان بدون سروصدا در جریان بود از اهمیت تاسیساتی که تابلوی حاشیه خیابان پهلوی محل و موضوع آنرا مشخص میکرد کمتر کسی خبر داشت تا آنکه هفته گذشته مراسم توزیع سربند پرستاری بین دختران اولین دوره کلاسهای پرستاری بیمارستان برگزار شد‌و خبرنگار ما این‌فرصت را برای تهیه گزارشی مبنی براهمیت وعظمت کاری که در دست انجام میباشد ، مغتنم شمرد.

این گزارش نشان میدهد بنایی که در اراضی پارك‌شاهنشاهی «خیابان پهلوی» ساخته میشود یك بیمارستان‌عادی نیست. بلکه‌در نقطه از تهران بزودی یك مرکز مهم بین‌المللی دائر میشود که میعادگاه بزرگترین دانشمندان و متخصصان بیماریهای قلب و عروق و کانون پیشرفته‌ترین مطالعات وتحقیقات‌و آزمایشات درین رشته خواهد بود.

بیمارستان ومرکز تحقیقاتی مزبور از جمله موقوفات بنیاد ملکه پهلوی است . علیا حضرت ملکه پهلوی که پیوسته مظهر رافت‌و شفقت ومنشاء خدمات واثرات نیکوکارانه بوده‌اند بدنبال اقداماتی از قبیل واگذاری آب وزمین بکشاورزان و ایجاد مدرسه و حمام‌و درمانگاه و تامین سایر وسایل آسایش ورفاه برای ساکنان قریه شاهدشت ،ملك‌شخصی خودشان معمول داشتند و بالاخره با اقدام بتاسیس یك بیمارستان نمونه مجهز بمنظور معالجه بیماران قلبی درمنطقه شاهدشت ، مصمم شدند که فعالیت‌های نیکوکارانه خودشانرا در بنیاد خیریه‌ای متمرکز ساخته و توسعه بدهند و بدین کیفیت «بنیاد ملکه پهلوی» در سال ۱۳۴۳ تحت توجهات علیاحضرت وبنابفرمان شاهنشاه تشکیل گشت و رسمیت یافت.

بیمارستان موقوفه علیا حضرت ملکه‌پهلوی در شاهدشت که آنرا بنام فرزندشان والاحضرت‌فقیدشاهپور علیرضا پهلوی نامگذاری کرده‌اند از لحاظ تجهیزات اولین بیمارستان در نوع خود شمرده میشد کماآنکه اولین عمل جراحی قلب باز در ایران بوسیله تیم پزشکی همین بیمارستان صورت گرفت. اما بیمارستان و مرکز تحقیقاتی و درمانی که اینك بنیاد ملکه پهلوی در دست ساختمان دارد بی‌شك در سراسر جهان نمونه و ممتاز خواهد بود و اینطور که پزشکان و کارشناسان نظر داده‌اند اهمیت و اولویت خودرا تامدتها محفوظ خواهد داشت.

بیمارستان ومرکز تحقیقاتی ودرمانی باهزینه‌ای معادل شصت میلیون تومان در فضائی بمساحت سی‌و شش هزار متر مربع بنا میشود. بنای بیمارستان براساس مدرن‌ترین نقشه‌هائی که توسط نمایندگان دولت شاهنشاهی در ممالك خارجی بتهران ارسال شده است ساخته میشود و بانواع وسایل و تجهیزات‌امروزی برای‌درمان بیماریهای قلب وعروق و همچنین جراحی‌های بزرك ،از جمله عمل پیوند قلب مجهز خواهد بود. بطوریکه در نظر است عملیات‌جراحی این بیمارستان بوسیله‌فرستنده‌های‌تلویزیونی‌وازطریق قمر مصنوعی «تله‌استار» برای‌استفاده پزشکان ودانشجویان‌سراسر جهان‌مخابره وبر صفحات تلویزیون دنیا منعکس شود.

بیمارستان ومرکز درمانی و تحقیقاتی بنیاد ملکه پهلوی ، که علاوه‌برسرویس‌های مربوط به امراض قلبی دارای بخش‌های‌دیگری از جمله بخش امراض داخلی واورژانس‌و معاینات پزشکی‌میباشد، نه‌تنها گروه کثیری از پزشکان‌و جراحان وپرستاران تحصیلکرده ایرانی را جذب خواهد کرد بلکه ازهم‌اکنون بسیاری جراحان و استادان عالیقدر وبنام جهان آمادگی خودرا جهت همکاری با این مرکز مهم و معظم بین‌المللی اعلام داشته‌اند که از آنجمله‌اند پروفسور بارنارد و پروفسور له‌کین رئیس فدراسیون بین‌المللی پزشکان متخصص قلب و عروق.

یقین داریم همانطور که واقف گرانقدر و بلند همت این کانون علمی و درمانی در نظر دارند ، وجود چنین موسسه عظیمی براعتبارو آبروی ایران خواهد افزود و نقطه‌امیدی برای عموم بیماران قلب‌و عروق در سراسر جهان خواهد بود‌و طبق پیش‌بینی یکی ازپزشکان متخصص وروشن بین نام آن در عداد مراکزو موسسات بزرك‌علمی در تاریخ‌باقی خواهد ماند.

آگهی دعوت صاحبان سهام

از صاحبان سهام شرکت سهامی لوله وپروفیل سازی پارس‌دعوت میشود ساعت‌یازده‌صبح روزچهارشنبه هفتم اسفند ماه ۱۳۴۷ برای شرکت در مجمع عمومی فوق‌العاده‌شرکت درمحل کارخانه (کیلو متر ۱۴جاده مخصوص کرج) با در دست داشتن سهام خود در جلسه حضور بهمرسانند.

دستور جلسه

۱ـ تصویب ترازنامه و حساب سود و زیان سال ۱۳۴۶شرکت

۲ـتعیین پاداش و حقوق هیئت مدیره ـمدیر عامل ـوبازرسان شرکت

۳ـ تصویب خط مشی آتی شرکت

۴ـ تنفیذ و تائید عملیات هیئت مدیره

هیئت مدیره شرکت سهامی لوله‌وپروفیل سازی‌پارس

آ_۳۶۰۵۳

آگهی دعوت صاحبان سهام

از صاحبان سهام شرکت سهامی لوله وپروفیل سازی پارس‌دعوت میشود ساعت۱۰صبح روزچهارشنبه هفتم اسفند ماه ۱۳۴۷ برای شرکت در مجمع عمومی فوق‌العاده‌شرکت درمحل کارخانه (کیلو متر ۱۴جاده مخصوص کرج) با در دست داشتن سهام خود در جلسه حضور بهمرسانند.

دستور جلسه

اصلاح مواد ۴و۲۴و۲۶ اساسنامه

هیئت مدیره شرکت سهامی لوله‌وپروفیل سازی‌پارس

آ_۳۶۰۵۳

کلاسهای انگلیسی انجمن ایران وامریکا

ثبت‌نام برای داوطلبان کلاسهای سه‌روز در هفته که بین ساعت شش‌وربع‌الی‌هشت‌وربع روزهای زوج‌یاروزهای فرد‌تشکیل میشود درروز دوشنبه بیست‌ویکم بهمن صبح از ساعت نه‌ونیم‌الی یازده‌ونیم وبعدازظهر از چهارالی شش بعمل خواهد آمد . امتحان تعیین کلاس برای داوطلبان جدید در همان روز از ساعت سه الی پنج انجام خواهد شد .

نشانی : خیابان وصال شیرازی تلفن ۴۷۴۳۸

روزنامه های بیروت نوشته اند وقوع جنك بین اسرائیل و لبنان سفر نیکسون به فرانسه را لغو میکند وروابط امریکا و فرانسه‌را تیره میسازد

نگرانی در لبنان

اسرائیل ممکن‌است جنوب‌لبنان‌را اشغال کند

تل اویو ـ خبرگزاریها ـ امروز باردیگر درمناطق اشغالی ساحل‌غربی رودخانه اردن وغزه وقسمتی ازشرق اورشلیم تظاهراتی ازطرف‌اعراب برپاشد. درشهرهای نابلوس، جنبن، راملهتظاهرکنندگان دروسط خیابانها سنگربندی کرده وسائل نقلیه اسرائیل را سنگباران می کردند ولی ماموریـن پلیس سرانجام توانستند بدون توسل بـه قوه قهریه تظاهرکنندگان را متفرق سازند . ازطرف دیگر گزارش میرسدکه اعتصاب بازرگانان‌که از پنج روز قبل آغاز شده همچنان ادامه دارد .

در شهر «جانوك» و دهکده «دوبالاش» وهمچنین دردواردو گاه پناهندگان عرب نیرو های انتظامی پس‌اززدوخوردهای شدیدی‌توانستند تظاهر کنندگان را متفـرق سازند .دراین ردوخورد یك پلیس اسرائیلی براثر اصابت‌سنك‌زخمی شد . در این اوضاع آشفته مقامات اسرائیلی بیم انرادارند که کماندو های عـرب برشدت فعالیت خود بیافزایند و از این روباقدامات احتیاطی شدیدی دست زده‌اند . روزنامه های بیروت باین اقدامات امنیتی که از طرف ارتش در مرز های‌لبنان بعمل آمده اهمیت زیادی میدهند .

مفسران کلیه روزنامه های بیروت دراین کـه رهبران اسرائیل‌مقدمات حمله جدیدی را علیه لبنـان فراهـم مـی کننـد متفق‌القولند وبهمین جهت ادعا می‌کنند که عده زیادی از کماندوهای عرب در مرز های اسرائیل‌ولبنان متمرکز شده اند .

*** اشغال جنوب لبنان**

روزنامه «الحیات»تهدیداسرائیل را به عنوان «توطئه علیه لبنان» توصیف کرده و نوشته است که مطبوعات جهان بدستورصهیونیسم از مانور های اسرائیل پشتیبانـی می کنند .

الحیات معتقد است که‌اسرائیل میخواهد از حملات آینده‌خودبهره برداری سیاسی بکند زیرا حمله علیه لبنان طبعا عکس‌العمل‌شدیدی را از طرف فرانسه بدنبال خواهد داشت :

فرانسه آشکارا اعلام داشته‌است که در برابر یك حمله جدید بخاك لبنان بی تفاوت نخواهد ماند ومفهوم این تهدید آن است که ممکن است فرانسه مجبور شوداز جنبه نظامی برای دفاع لبنان‌مداخله کند و هدف اسرائیل نیز همین است. تا بدینوسیله ثابت کندکه فرانسه نمی تواند در جستجوی صلح برای رفع اختلافات اعراب‌و اسرائیل مداخله کند . از طرف دیگر مداخله مسلحانه فرانسه‌در لبنان ممکن است سبب شود که برنامه مسافرت ریچارد نیکسون به پاریس لغو شود ودر این صورت روابط فرانسه و امریکا باردیگر روبه تیرگی خواهد گذاشت . الحیات اضافه می کند که اگر فرانسه با نیروی نظامی به کمك لبنان بشتابد اسرائیل‌خواهد توانست آنچه‌را که در ۷ ژوئن ۱۹۶۷ بدست نیاورده بود بدست بیاورد و قسمتهائی از خاك‌حاصلخیز لبنان‌را که دارای اب فراوان‌است اشغال کند .

محافل رسمی نگرانند که مبادا ارتش اسرائیل به بهانه از بین بردن پایگاههای فدایان عرب‌دست به اشغال قسمت جنوبی لبنان بزند.

تهدید اشکار موشه دایان‌وزیر دفاع اسرائیل وسایر سیاستمداران این کشور درباره اقدام انتقامی علیه لبنان که درمطبوعات‌اسرائیل منتشرشد سبب این نگرانی شده است . یك سخنگوی دولت لبنان بار دیگر تائید کرد که فدائیان عرب هیچ پایگاهی در لبنان ندارند وگفت اسرائیل با این اتهامات میخواهد بهانه ای برای تجاوزخود به لبنان پیدا کند .نگرانی از این است که اقدام جدیداسرائیل شدیدتراز حمله ماه پیش آن به فرودگاه بیروت باشد .

سرهنك حسن‌النقیب فرمانده نیرو های عراقی مقیم اردن اعلام داشت که‌دیروز یکدسته ازهواپیما های اسرائیلی برفراز مواضع نیرو های عراقی در شمال اردن بپرواز درآمدند ولی‌آتشبارهای ضدهوائی عراق آنهارا عقب راندند

در تل‌آویو سخنگوی نظامی اسرائیل اظهارات فرمانده نیروهای عراقی را در مورد حمله هواپیماهای اسرائیلی به مواضع عراق تکذیب کرد و گفت دیروز هیچیك از هواپیما های جنگی اسرائیلی از پایگاه خود بپرواز درنیامد .

از طرف دیگر سخنگوی ارتش اردن اظهار داشت که عصر دیروز آتشبار های اسرائیل منطقه پل «دامیا» را در شمال اردن زیر آتش گرفته وتوپخانه اردن‌به تیراندازی آنها پاسخ دادند .

وی گفت که نبرد واحد های توپخانه دو طرف در حدود دوساعت ادامه داشت و به نیرو های اردن تلفاتی وارد نیامد .

در تل‌آویو نیز یك سخنگوی نظامی اظهار داشت که دیروز یك سرباز اسرائیلی در ارتفاعات جولان درنزدیکی مرزسوریه براثر انفجار مین ضد تانك کشته شد و دو نفردیگر بشدت‌زخمی گردیدند ارتفاعات جولان پس‌از جنك ۱۹۶۷ باشغال نیرو های اسرائیل درآمده است .

پرزیدنت نیکسون در اولین‌روزهای ریاست جمهوری خود بتلاش‌فوق‌العاده ای برای جلب مردم به پشتیبانی از اوو حکومت حزب‌جمهوریخواه دست زده‌است .بنا بگفته ناظران سیاسی یکی از مهم‌ترین هدف های نیکسون‌متقاعد کردن مردم باینست کـه تنها از طریق تقویت اووحزب‌جمهوری‌خواه است که امریکا می تواندبر مشکلات کنونی خود فائق آید. این عکس یك صحنه از برخورد نیکسون‌را با مردم نشان میدهد . دیروز هنگامی که نیکسون عازم مسافرت برای گذراندن تعطیلات خود بود در فلوریدا مورد استقبال مردم قرار گرفت .

عکس رادیوتی اطلاعات

مارشال حسن‌البکر : عراق جهنم‌جاسوسان است

بیروت ـ یونایتد پرس ـ مارشال حسن البکر رئیس جمهوری عراق گفت که رژیم‌او عراق رابه‌«جهنم جاسوسان» تبدیل کرده است.وی حملات خارجیان‌رابه‌اعدام‌جاسوسان یهودی عراق «پارس کردن سگها» نامید . وی گفت کسانی که این اعتراضات را میکنند چشمشان کور است ورنج بیست ساله آوارگان فلسطین وسفاکیهای اسرائیل رادر مناطق اشغالی نمی‌بینند .وی گفت این اعتراضات صدای «وجدان بیدار شونده» نیست بلکه‌ناله‌احتضاروجدان در حال مرگ است»

البکر که بمناسبت ششمین‌سالگرد کودتای حزب بعث از رادیو بغداد نطق میکرد گفت : جنجال تبلیغاتی صهیونیسم وامپریالیسم برای‌منحرف کردن افکار عمومی‌ازوضع آوارگان وسفاکیهای اسرائیل در مناطـق اشغالی است وی تصریح کرد که عراق‌راه حل مسالمت‌آمیز بحران خاورمیانه را رد کرده و از عملیات کوماندوهای عرب حمایت میکند.

همزمان بااین مطبوعات سوریه‌خبر دادند که عده‌ای عراقی باتهـام جاسوسی‌برای «سیا» (سازمان جاسوسی‌آمریکا) تحت محاکمـه قرار گرفته‌اند . عده متهمان‌معلوم نیست‌اما درمیان آنهاچهاربازرگان برجسته عراقی هستند . قبلامقامات عراقی‌گفته بودند گروه جدیـد جاسوسان همگی‌از مسلمانان‌عراقی هستندو در میان آنها یهودی‌وجود ندارد.

● حمله دمشق

فرماندهی بین‌المللی حزب‌بعث سوریه رژیم رقیب بعثی خود را در عراق دولت‌حسن البکر را بعنوان «تجدیدنظرطلب» ، ستمگر ، خون آشام ، محکوم کرد وازمردم‌عراق خواست‌که یك اتحاد دست چپی برای خلاص شدن از چنك‌حسن‌ـ البکرتشکیل دهند.وی‌سران حزب بعث‌عراق‌را «عمال‌شرکت های‌نفتی» نامید که قیافه آزادیخواه بخود گرفته‌اند همزمان با این حسن ـ البکر طی نطقی اتهامات سوریه را در مورد «تعقیب سیاست‌فاشیستی توسط دولت‌عراق» تکذیب کردو از عناصر مترقی عراق خواست از رژیم اوحمایت کنند.

● مبارزه باصهیونیسم

برنامه بعث‌عراق‌دیشب از رادیو بغداد‌پخش شد . برنامه حزب‌بعث عراق در حقیقت خلاصه قطعنامه هائی‌است‌که در هفتمین کنگره محلی حزب بعث مورد تصویب‌قرار گرفته‌است . کنگره محلی حزب بعث که‌از آخر اکتبر ۱۹۶۸در بغداد‌تشکیل شده‌بود بتازگی بکار های خود پایان داده‌است . بموجب این برنامه‌دولت‌عراق درروابط‌خود باکمپانی های‌نفتی که‌درعراق‌فعالیت میکنند‌روش جدی‌تری در پیش خواهدگرفت دولت‌عراق ضمنا از کلیه ترقیخواهان درخواست کرد که در مبارزه علیه امپریالیسم و صهیونیسم به حزب بعث ملحق شوند

اعراب ازسیاست نیکسون‌در خاورمیانه استقبال کردند

قاهره ـ رویتر ـ آسوشیتدپرس ـ مصر رسما از قول‌پرزیدنت نیکسون‌دایر براینکه آمریکا در آینده ابتکار جدیدی برای صلح خاور میانه دست خواهدزد استقبال کرد .

محمدحسن الزیات سخنگوی‌دولت مصردریك کنفرانس‌مطبوعاتی‌گفت که‌این‌نشانه آن‌است که آمریکا قصد دارد سیاست‌یکنواخت تری‌در خاورمیانه اتخاذ کندودر ایـن صورت» در واقع می‌توان گفت که مسئولیت های خود را بعهده گرفته است » . وی گفت آمریکا در گذشته دست‌از خاور میانه‌شسته بودو باعدم اقدام عملا ازاسرائیل حمایت می کرد . وی در برابر سئوالهای مکرر خبرنگاران‌راجع به‌نیروی اتمی مصر گفت مصر باصرف ۲۵۰ میلیون دلار به‌آسانی می‌تواندبمب اتمی تولید کند .اما مصرقصدندارد‌بااین«بازیچه‌مخرب» بازی کند پول خود را که به‌شدت مورد احتیاج برنامه های عمرانی است‌دراین راه تلف کند .

*** یهودیان مصر**

محمد حسن الزیات سخنگوی رسمی دولت مصر در یك‌مصاحبه مطبوعاتی اعلام داشت که کلیه یهودیان مصر هروقت که مایل باشند می توانند خاك آن کشور راترك گویند . وی افزود که‌در حال حاضر در حدود دویست‌نفر یهودی مصری در بازداشت بسر می‌برند اگرآنهامسلمان یامسیحی بودند بخدمت‌زیربرچم فراخوانده می‌شدند ولی‌آیایهودیان حاضر میشوند با اسرائیل درساحل کانال سوئز یا در صحرای سینا نبرد کنند .؟این سئوال اصولا قابل طرح‌نیست.

زیات گفت که در بین‌یهودیان بازداشت‌شده در مصر زن وکودك وجود نداردوسن آنهابین ۲۱ و۳۵ است.

*** تجدید رابطه**

امروز گفته شد امریکا باتجدید روابط سیاسی خود با مصرموافق است‌بشرط آنکه مصردراین راه پیشقدم شود . مصر بعد از جنك ۱۹۶۷ اعراب واسرائیل‌امریکارابه کمك به‌اسرائیل متهم کردوروابط خود را با آن قطع کرد.

*** رضایت خاطر**

جهان عرب بطور کلی رضایت خاطر خود را نسبت به تغییر جدید سیاست آمریکا در خاورمیانه‌نشان میدهد . اگر چه اعراب انتظارتغییر اساسی در سیاست‌آمریکا رانداردند اما از اینکه پرزیدنت نیکسون در کنفرانس مطبوعاتی خود گفته‌است دولت وی در خاورمیانه فعال و با ابتکار خواهد بود تشویق شده‌اندو همچنین شروع‌مذاکرات چهاردولت بزرك در سازمان ملل راجع به‌خاور میانه مایه دلگرمی آنها شده‌است.

اعراب عقیده دارند ماه آینده زمان قاطعی دریافتن راه حل‌خاور میانه خواهد بودومیگویندآسانترین زمان برای اعاده صلح بلافاصله‌پس از جنك بود ولی اکنون مشکلات خاصی پیش آمده که یکی ازآنها پیدایش و توسعه نهضت سریع فلسطینی‌ها بعنوان یك نیروی‌مستقل است که نمیتوان آنراندیده گرفت ویافتن راه حل مورد توافق وتحمیل آن برکسانی که مخالف این راه حل هستند دشوار است.

سازمان نجات فلسطین برای‌نخستین بار در تاریخ خود به یك نیروی نظامی و سیاسی تبدیل شده است و رهبری آن در دست گروههای کوماندوئی افتاده و یاسر عرفات رهبر الفتح، ریاست آنرا بعهده گرفته است.

وی بلافاصله پس از انتخاب از واحدهای ارتش فلسطین در ساحل کانال سوئز بازدید کرد و به‌آنها گفت آنهارابرای شرکت درعملیات کوماندوئی بجای دیگری منتقل خواهد کرد ناظران‌عرب عقیده‌دارند اگر چهار دولت بزرك به توافقی رسیدند باید آنرا بر کسانیکه مخالف آنند تحمیل کنند.

● تلاش اسرائیل

روزنامه الاهرام در شماره امروز خود نوشته است که اسرائیل‌باهمه توانائی خود به دولت نیکسون‌فشار وارد می‌آورد تا سیاست پرزیدنت جانسون را در مورد خاورمیانه‌تغییر ندهد.

الاهرام نوشته است که این‌فشار باتبلیغات‌دیپلماتیك دامنه‌داری‌همراه است. روزنامه‌نیمه‌رسمی مصراضافه کرده است که پرزیدنت نیکسون توسط سناتور جاکوب جاویتس ااسرائیل را ازهرگونه حمله تلافی جویانه که ممکن است جریان مذاکرات چهار دولت را در شورای امنیت سازمان ملل متحد مختل سازد برحذر داشته است.

جوانان‌دست‌چپی ترکیه از پیاده شدن ملوانان امریکائی جلوگیری میکنند

استانبول ـ خبرگزاری فرانسه ـ سیصدنفرازجوانان‌دست چپی‌ترکیه متعهد شدند که‌ازپیاده‌شدن‌ملوانان ناوگان ششم‌امریکا در استانبول جلوگیری کنند .

فردا چندواحد از ناوگان ششم امریکاوارد بندر استانبول خواهد شد.جوانان دست چپی امروز در محله «دلمه باغچه» سوگند واهندخورد که باتمام وسائـل ممکنه‌ازپیاده‌شدن‌ملوانان‌امریکائی دراین بندرجلوگیری کنندبسیاری از سازمان های کارگری اعلام داشته‌اند که از جوانان‌پشتیبانی خواهندکرد .

گروه های دست‌راستی به‌نوبه خود تصمیم گرفته‌اند که در برابر دست چپی ها به تظاهرات‌متقابل دست‌بزنند وباین‌ترتیب انتظارمیرود که‌فردا حوادث وخیمی دراستانبول روی دهدازطرف‌دیگر امروزمقامات آنکارا گزارش‌یك‌روزنامه‌امریکائی را دائر بعبور مخفیانه زیردریائی های شوروی از بغاز های بسفور ودارداندل را تکذیب کردند و اعلام‌داشتند که‌دولت‌ترکیه‌مقررات معاهده«مونترو» درباره‌بغاز ها کاملا رعایت می کنند.

وزیر سابق اقتصاد سویس در تهران

ساعت ۲۲ونیم ـروز پنجشنبه جناب آقای بوئرو وزیر سابق‌اقتصاد سویس وریاست عالیه اتحادیه صنایع ساعت سازی سویس باتفاق آقای رتورناز رئیس فدراسیون اورلوژر "F.H" سویس و آقای بیزان رئیس فدراسیون اورلوژر در خاورمیانه بمنظور توسعه‌بازار صنایع ساعت سازی سویس در ایران‌وافتتاح مرکز آموزش کنترل وتعمیرات صنایع ساعت سازی سویس در ایران که از چندین ماه قبل بکمك مهندسین و متخصصین سویس اقدام به تاسیس آن گردیده است باهواپیما وارد فرودگاه مهرآباد شدند و درفرودگاه مهرآباد مورد استقبال آقای صمدرضوان رئیس اتحادیه‌صنف‌جواهر طلا ساعت ونقره درایران وعده زیادی از بازرگان‌ایرانی همچنین آقای گروس رئیس مرکز آموزش و کنترل تعمیرات صنایع‌ساعت سازی سویس در ایران وعده‌ای‌از سویسی‌های مقیم تهران قرار گرفتند . در عکس بالا از چپ براست آقایان‌صمد رضوان‌پرزیدان بوئر آنتوان گروس رتورناز و بیزان وسایر مستقبلین در سالن فرودگاه دیده میشوند.

قبول شدگان داوطلب استخدام درادارہ کل ثبت احوال

باستناد نامه شماره ۴۴۰۵۱ر۱۶ر۱۱ر۴۷ سازمان امور اداری‌و استخدامی کشور اسامی قبول شدگان رابشرح ذیل باطلاع می‌رساند :

استان فارس وبنادرجنوب:

۱ـ محمدعلوی‌نژاد
۲ـ علی‌خواست‌همایونی سنگری
۳ـ عبدالحمید شربتی
۴ـ احمد خوش‌شانس
۵ـ جهانمیرده‌قان خلیلی
۶ـ محمود ثانوی مشیری
۷ـ عبدالعلی ایزدی
۸ـ میرحسین عظیمی
۹ـ علی‌حسن روغنی
۱۰ـ رحمت‌اله ایزدی‌گارماسه
۱۱ـ مهدی شیخ‌بهائی
۱۲ـ سیدمحمود آقائی‌میبدی
۱۳ـ عباسعلی نصرازادانی
۱۴ـ حسین نصر اصفهانی
۱۵ـ احمدثباتی‌یزدی
۱۶ـ محمود آشوری
۱۷ـ هوشنك وزیری
۱۸ـ محمدجواد خدائی تفرشی
۱۹ـ مصطفی وارثی
۲۰ـ اسدالله اردلان
۲۱ـ احمدبنی‌اسدی
۲۲ـ قدرت‌اله گلبابائی
۲۳ـ اعتماد نغمه‌دوست
۲۴ـ احمد عباسپور خیابانی
۲۵ـ علی‌اکبر عارفه
۲۶ـ عبدالمحمد عبدالشاه

استان کرمانشاهان وهمدان

۱ـ محمدوجز
۲ـ حسین‌پور حاجی‌لارسری
۳ـ رحمت‌اله میری
۴ـ عباس خالقی
۵ـ محمداسمعیل شهبازی
۶ـ حشمت مخصوصی
۷ـ سیدمحمود مرتضوی
۸ـ منوچهر شیرزادی
۹ـ غلامحسین افراسیابی
۱۰ـ رضابیگی فیروزجائی

استان خوزستان

۱ـ مسعود افشار جلیلی
۲ـ محمد کچ‌بافی
۳ـ محمدعلی صفارنژاد
۴ـ مرتضی ادیبی‌سده
۵ـ جلال داودی
۶ـ مصطفی دارین
۷ـ مجید هوشیار
۸ـ محمدحسن توسلی
۹ـ حبیب کرمی
۱۰ـ مسعود حیات‌غیبی

استان خراسان

۱ـ براتعلی رامین (خیلی قوچان عتیق)
۲ـ محمد داوطلب‌برگرد
۳ـ علی شیخ‌زاده
۴ـ سیدحمید میرهادی
۵ـ کاظم‌اسداللهی همدانی
۶ـ علی‌اکبر علیزاده عطار
۷ـ مسعودپور اصغر
۸ـ پرویز شاکری چناری
۹ـ حیدر پر کارسلمانی
۱۰ـ حسن کاشفی
۱۱ـ شکرالله فلاحی‌نژاد قاجاری
۱۲ـ حمزه لطیفی
۱۳ـ اسمعیل حسن‌نژاد باهوش
۱۴ـ محمدعلی سبطی
۱۵ـ علی‌محمد صابریان
۱۶ـ عباس مرتضائی امامزاده هاشمی
۱۷ـ سیدجواد جوادزاده‌حقیقت
۱۸ ـ ناصر مهدی‌زاده چافجیری

استان کرمان :

۱ـ مهربان وهمتی
۲ـ عزیزاله گمار
۳ـ علی‌اشرف ابراهیمی
۴ـ قربانعلی نهوندی
۵ـ علیرضا دیمی کار
۶ـ سیدشهاب خضری
۷ـ محمدحسین غفوریان پیرنیا
۸ـ رحیم ارقون
۹ـ احمد مروتی
۱۰ـ احمد خسروی
۱۱ـ پرویز اسدپور
۱۲ـ علی‌اکبر صوفی

استان اصفهان :

۱ـ سیدمهدی عبدمنافی
۲ـ محمدتولی
۳ـ محمدملکی
۴ـ ایرج کاتبی کاشی
۵ـ علی محمودی‌مجرآبادی‌فراهانی
۶ـ سیدکمال‌عظیمی میبدی
۷ـ ابوالقاسم هوس‌یغمائی
۸ـ حمیدبنائی‌زاده
۹ـ هوشنك سالم
۱۰ـ خسرودارابی

استان آذربایجان شرقی ـ تبریز

۱ـ محمدشبلی‌وش
۲ـ داود صوفیانس
۳ـ بیوك محمدزاده جلفائی
۴ـ جواد مالکی کفشدوز
۵ـ نعمت‌اله کوثرقیامتی
۶ـ ابوالفضل خرسندی
۷ـ ابراهیم نژادان‌فرایار
۸ـ قنبر پناهلو
۹ـ موسی شفائی زوارق

وه نفر نامبردگان ذیل را برای استان مازندران ومرکز

۱ـ عبدالعلی‌زارع
۲ـ محمدی‌یزدانی اسکی
۳ـ محمدرضاتهرانی
۴ـ محمدقاسم باقری
۵ـ فرمان‌وفا

نامبردگان فوق درصورت تمایل برای طی دوره کارآموزی حداکثر تا۲۵ بهمن باید خودرا به‌ادارات ثبت احوال استانهای‌مربوطه‌معرفی نمایند . م‌الف ۱۱۲۷۲

مدیرکل ثبت احوال ـ خدایار

آ_۷۱۰۳۲

اردن از اسرائیل بشورای امنیت شکایت کرد

سازمان ملل متحد ـ خبرگزاری فرانسه ـ دولت اردن از شورای امنیت سازمان ملل متحد درخواست کرد که برای رسیدگی بوضع اورشلیم تشکیل جلسه دهد.

دولت اردن در یادداشت خودبه شورای امنیت خاطرنشان کرده است که دولت اسرائیل بدون توجه به قطعنامه سازمان ملل متحد قانونی تصویب کرده است که بموجب آن کلیه موسسات عربی دراورشلیم باید تا ۲۳ فوریه (چهارم اسفند) به موسسات اسرائیلی تبدیل شود و باین ترتیب آخرین آثار عرب از این سرزمین ازبین میرود. چند روزقبل شهردارسابق منطقه اورشلیم اردن نیز تلگرافی دراین زمینه برای رئیس شورای امنیت ارسال داشته و درخواست کرده بود که شورا جلو بی‌عدالتی اسرائیل را بمنظور ازبین بردن دارائی اعراب در اورشلیم بگیرد.

دولت اردن در یادداشت خود درخواست کرده است که شورا قبل از ۲۳ فوریه تشکیل جلسه دهد و مانع از آن شود که اسرائیل قانون غیرعادلانه خودرا دراورشلیم بمورد اجرا بگذارد.

دولت اردن در نامه شکوائیه خود اخطار کرده است که اگر اسرائیل باقدامات خود ادامه‌دهد آرامش کنونی خاورمیانه بهم می خورد و بین اردن و اسرائیل جنك تازه‌ای روی می دهد زیرا اردن بهیچوجه نمی تواندالحاق اورشلیم را به اسرائیل تحمل کند. گفته میشود امشب شورای امنیت برای رسیدگی به شکایت اردن تشکیل جلسه میدهد.

در عمان نیز امروز احمد توتان معاون نخست وزیر و وزیر دفاع اردن و احمد منعم‌الرفاعی وزیر امور خارجه اردن سفرای کشور های عضو شورای امنیت سازمان ملل متحد و کشور های عربی را بوزارت امور خارجه دعوت کرده تا تصمیم دولت اسرائیل رابرای اجرای قانون ۱۹۶۸ در مورداورشلیم با آنها درمیان گذاشت.

بموجب این قانون کلیه شرکت ها، کمپانی ها و موسسات اردن دراورشلیم باید کارخودراتعطیل کنند

وزیر امور خارجه اردن در این ملاقات از سفرای کشور های عضو شورای امنیت خواست که‌ازشکایت اردن در سازمان‌ملل متحدپشتیبانی کنند.

*** واکنش اسرائیل**

هیئت نمایندگی اسرائیل درسازمان ملل واکنش‌شدیدی‌در برابرتقاضای اردن‌برای‌تشکیل جلسه‌شورای‌امنیت جهت رسیدگی به وضع اورشلیم نشان داد.

سخنگوی هیئت اسرائیل گفت: «این تلاش جدیدی است که‌برای افزایش وخامت خاورمیانه میشودو هر کوششی رابرای یافتن راه حل مسالمت‌آمیز ازبین میبرد. وی گفت اردن و سایر دول عرب «جنك‌ترور» را علیه اسرائیل ادامه میدهند.

*** تظاهرات**

پلیس لاهور دیروز برای متفرق کردن سه هزارجوان تظاهر کننده از گاز اشك‌آور و نیزه های‌فولادی استفاده کرد. حداقل ۵ جوان در در این ماجرا مجروح شدند که حال دونفرشان بد است. جوانان از مقابل حملات پلیس میگریختند اما دوباره جمع میشدند و به‌پلیس سنك پرتاب میکردند. سرانجام پلیس به جوانان‌اجازه دادتظاهرات خود را به پایان برسانند

مورچه‌ها یک‌مردرا زنده‌زنده خوردند!

مونته و یدنو ـ خبرگزاری فرانسه ـ مورچه های سرخ یك‌مرد سی و هشت ساله را در دهکده ای واقع‌درسیصد کیلومتری مونته ویده‌نو زنده زنده خوردند.

گزارش روزنامه هاحاکی است که هنگاهی که مرد سواره‌از مزرعه ای عبور می ـ کرد ناگهان از اسب بزمین میافتد و سرش بسنگی‌خورده وبیهوش می‌شود دراین‌هنگام مورچه ها بوی هجوم میبرندو در مدت کمی تمام بدنش‌از انبوه‌مورچه انباشته می‌شود. چند لحظه بعد از مرد جز چند تکه استخوان باقی نمی ماند.

درساخالین ۷ متر برف بارید

مسکو ـ رویتر ـ خبرگزاری تاس امروز اعلام کرد که در جزایر ساخالین ۷متربرف روی زمین نشسته است. تاس گفت بعلت نزول برف سنگین سیمهای برق پاره شده چند شهر در تاریکی فرو رفت وچند کارخانه از کار افتاد. خبرگزاری تاس افزود خطوط راه‌آهن‌ساخالین که براثر برف سنگین از کار افتاده بود دوباره مشغول کار شده است.

سبیل های وکیل مجلس را تراشیدند تا بدولت رای بدهد!

دهلی جدید ـ خبرگزاری فرانسه ـ «جوگدارسیوان» نماینده حزب «سواناترا» در مجلس‌ایالت هاریانا که به داشتن سبیل‌های کلفت‌معروف بود دیروزدر میان حیرت نمایندگان در حالیکه سبیل هایش را از ته تراشیده بود درپارلمان حضور یافت ودر برابر نمایندگان اعلام داشت که عمال دولت‌سبیل‌های اورا تراشیده اند تا بدینوسیله مجبور شود بدولت‌رای بدهد.

دولت هند ادعای نماینده ایالت «هاریانا»را قویاتکذیب کرد.

اوضاع برلین بحرانی‌ترشد

برلن ـ رویتر ـ اوضاع برلن در بیست وچهارساعت گذشته بحرانی‌تر شد. آلمان‌غربی علیرغم اخطار های شوروی وآلمان شرقی همچنان مصمم است که در ماه جاری کار انتخابات ریاست جمهوری را در برلین غربی انجام دهد و منابع شوروی و آلمان شرقی تاکید کرده‌اند که باقدامات شدیدی در این‌مورد دست خواهند زد.

دیروز برای سومین‌بار یك مقام کمونیست برلن، تهدید کرد که اگر کالج الکترال انتخاباتی برای انتخاب رئیس جمهوری آلمان غربی‌در برلن غربی تشکیل شود، شوروی و آلمان شرقی اقدام لازم را بعمل خواهند آورد.

«گرهارد دانلیوس» رهبر حزب کمونیست برلن غربی گفت: دول شوروی و آلمان شرقی سوءاستفاده از راه ارتباطی برلن غربی را که از خاك آلمان شرقی میگذرد تحمل نخواهند کرد و مقررات جدی دراین مورد اجرا خواهند نمود.

قبلا سفیر شوروی و دولت آلمان شرقی تهدیدهای مشابهی بعمل‌آورده بودند.

یك مقام مطلع‌درلندن اظهارداشت که سه کشور بزرك غربی بزودی به یادداشت شوروی‌درمورد‌مسئله انتخاب رئیس جمهوری جدید آلمان غربی‌در برلن باختری پاسخ خواهند داد.

در محافل مطلع لندن گفته‌میشود که متفقین غربی اعتراض شوروی را نسبت به محل انتخاب رئیس‌جمهوری آلمان فدرال رد خواهند کرد. دول غربی معتقدند که انتخاب محل برگزیدن رئیس جمهوری آلمان از صلاحیت دولت فدرال آلمان است.

رهبر حزب کمونیست ایتالیا شدیدا بشوروی حمله کرد

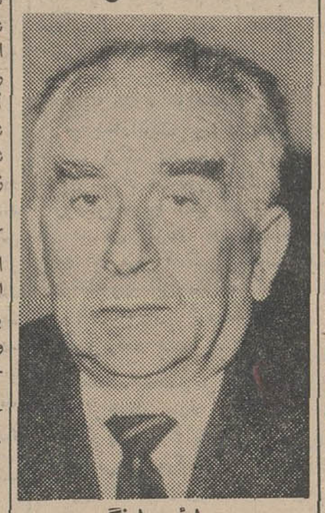

لوئیجی لونگو

لولونیا ـ ایتالیا ـ لوئیجی لونگو رهبر حزب کمونیست ایتالیا طی نطقی دردوازدهمین کنگره این‌حزب به‌اشغال چکوسلواکی‌توسط‌شوروی حمله کرد و حمله او سبب شد که نماینده شوروی در کنگره برای مدت کوتاهی از کنگره خارج‌شود.

لونگو تلاش شوروی را برای آنکه مسئولیت «تمام وضع کنونی» چکوسلواکی را بعهده امپریالیستها بگذارد رد کرد و گفت: حق حاکمیت مردم چکوسلواکی، ثروت گرانبهای آنهاست‌و کسی حق‌غصب آنرا ندارد. در جریان نطق کسی متوجه خروج نماینده شوروی نشدو فقط پس ازنطق بود که حضارمتوجه این قضیه شدند در موقع حمله لونگوبه اشغال چکسلواکی بیش از ۵۰۰۰ نفر حضار برای او کف زدند و در مدت ۵۵ ثانیه کف زدن را ادامه دادند. اما نمایندگان کشورهای اروپای شرقی کف‌نزدند.

سخنگوی حزب کمونیست‌ایتالیا در برابر سئوال خبرنگاران گفت ظاهرا نماینده شوروی‌در همان‌لحظه احتیاج به رفتن به دست‌شوئی‌پیدا کرده است ـ اما اندکی بعد همین سخنگو اصلا خروج‌نماینده شوروی را در موقع‌نطق لونگو تکذیب کرد.

ایوبخان: مانمیتوانیم هر روز قانون‌اساسی را عوض کنیم

● فقط خدا میداند چه کسی میهن پرست هست وچه کسی نیست

داکا ـ آسوشیتدپرس ـ مارشال ایوبخان، دیروز پس از آنکه‌مجددا بریاست حزب مسلم لیك انتخاب‌شد در شورای حزب مزبور گفت: ما بایدمواظب باشیم‌دراین وضع‌بحرانی پاکستان دچار اشتباه نشویم، زیرا کشور در ناکامی بسر میبرد واگر اشتباهی بکنیم همه موفقیت‌هایمان در خطر قرار خواهد گرفت.

حدس‌زده میشود که ایوبخان‌ممکن است زیر فشارمخالفان رهبری حزب مسلم لیك رارها کند. دراین صورت باید گفت به نظر مخالفان دایر بر ایجاد یك حکومت پارلمانی بسبك انگلیس رضایت‌داده‌است. ایوبخان در نطق خود گفت: هیچ فرد یاحزبی حق نداردخودرا بر کشور مقدم‌بشمارد باتوجه باینکه ایوبخان هفته پیش‌از مخالفان خود برای بحث و مذاکره دعوت کرده است عده‌ای ازناظران سیاسی عقیده دارند که ایوبخان با استواری در مواضع خود خواهد ایستاد.

ایوبخان گفت من باتدوین‌قانون اساسی تازه‌ای برای کشورمخالفم، زیرا صحیح‌نیست که کشورهرچند یکبار قانون اساسی تازه‌ای داشته باشد.

ولی همانطور که چند روز پیش گفتم برای دادن تغییراتی درقانون اساسی همیشه راه باز است.

من می دانم روشنفکران کشور شکایت دارند که در انتخابات مجالس ملی و محلی بطور مستقیم دخالت ندارند. بهمین‌دلیل من‌از رهبران مخالف دعوت کرده‌ام که درباره این موضوع گفتگو کنیم. در این مذاکرات خواهیم دید که در این‌باره چه کاری میتوانیم انجام دهیم. در جلسه دیروز حزب «مسلم‌لیك» عده‌ای از نمایندگان مخالفان دولت‌را «مخالفان‌پاکستان» و «مرتد» خواندند. اما ایوبخان گفت در این مورد فقط خدا می تواند قضاوت کندوفقط خدامیداند چه کسی در قلب خود در فکرمنافع کشور هست یا نه. من چگونه میتوانم قضاوت کنم؟

اگر کسی‌بخواهد درباره منافع کشور با من صحبت کنم من‌ضرری در مذاکره با او نمی بینم.

کلودیا در مسکو

مسکو ـ کلودیا کاردیناله ستاره سینما که اکنون در مسکو بسر میبرد دیروزمدتی در خیابانهای پایتخت شوروی بگردش پرداخت وخرید کرد بدون آنکه کسی‌اورا بشناسد. وی بعدا بیك خبرنگار عربی گفت‌از اینکه توانسته است بدون مزاحمت در خیابانهای مسکو گردش کند خوشحال است.

بازجوئی از الون دلون

پاریس ـ الن‌دلون‌هنرپیشه فرانسوی بزودی باتهام دست داشتن در ماجرای قتل اسرار آمیز دوست قدیمی خود «مارکوویچ» تحت بازجوئی قرارخواهد گرفت.

تاکنون‌دوبار ازوی‌بازجوئی بعمل آمده است.

هزینه‌های پزشکی در فرانسه

پاریس ـ وزیر امور اجتماعی فرانسه‌اعلام‌داشت که از این پس مخارج معالجه کلیه بیماریهای عمده و مراقبت های‌پزشکی‌راسازمان امنیت اجتماعی خواهدپرداخت تاکنون فقط هزینه درمان بیماری سل و چند بیماری دیگراز طرف دولت پرداخت می شد.

آسایش
پایان ناپذیر
پایان ناپذیر
پایان ناپذیر
پایان ناپذیر
پایان ناپذیر
پایان ناپذیر

از صبح ۵ شنبه فقط در سینما مولن‌روژ
کارول
جنیفر جونز
مایکل پارکز
"THE IDOL"
تماشای این فیلم برای اشخاص کمتر از ۱۸سال‌ممنوع‌است

بزودی
پلی بسوی خوشبختی
پلی بسوی عشق
پلی بسوی وفاداری
پلی بسوی یك شاهکار از سینمای وطن‌ما
آرمان همایون
منوچهر وثوق
سارا ـ ثریا بهشتی
و شهلا درفیلم
پلی بسوی بهشت
بکارگردانی: محمد زرین دست

اطلاعات
دختران وپسران روزهای سه‌شنبه منتشر میشود

امسونگر
اهدائی شرکت سهامی جیپ اولین کارخانه سازنده اتومبیل
وپیشرو صنعت اتومبیل سازی در ایران
یکشنبه ها از ۸ تا ۸½ ـ بعدازظهر
در تلویزیون ملی ایران

از تالارهای بزرگ ومجلل سیاره
برای مجالس عقد وعروسی وسایر ضیافتها دیدن فرمائید
تلفن ۳۳۶۶۶۶

برنامه آینده سینماهای
ب.ب ـ نیاگارا
ادئون ـ رادیوسیتی
جنگی نفرت آور، خشونتی بهت‌انگیز و عشقی‌ملکوتی‌در اثری که همگان را مجذوب خواهد کرد.
اورسولا اندرس و جان درک
درفیلم رنگی
میان مرگ و زندگی
تهیه‌کننده و کارگردان: جان درک
"ONCE BEFORE I DIE"

حساب پس انداز
بانک تجارت خارجی ایران
جایزه ممتاز ۱,۰۰۰,۰۰۰ ریال
یك جایزه ۵۰۰,۰۰۰ ریالی
وصدها جوایز نقدی دیگر
دوامتیاز باهم
بهره
جوایز
تاریخ قرعه‌کشی اسفندماه ۱۳۴۷
آخرین فرصت برای افتتاح حساب وتکمیل موجودی ۳۰ بهمن ۱۳۴۷
به‌شعبه مرکزی‌خیابان سعدی‌جنوبی ـ کوچه‌بانك‌و سایر شعبه‌ها مراجعه فرمائید.

بعداز «لك‌لك‌ها پرواز میکنند» ...
بعداز «انسانها» ...
بعداز «هاملت» ...
اینك فیلم بزرك وفوق‌العاده سال ...
فیلم سه ساعت ونیمه ...
از صبح پنجشنبه فقط در سینما دیانا
نجیب زادگان
سینما سکوپ رنگی
ابرس بزنای
ایوان دارواس
زولتان لاتینویچ

GETS-IT
گتس ایت
محلول ضد میخچه
در تمام داروخانه‌ها موجود است

تجهیزات درمانی شیر و خورشید سرخ به عربستان سعودی ارسال شد

● زائران کشورهای مختلف میتوانند ازامکانات درمانی جمعیت در مناسک حج استفاده کنند

*** هیئت پزشکی ۹۱ نفری جمعیت بیست و هشتم بهمن به جده میروند**

*** زائران ایرانی می توانند بوسیله بیسیم جمعیت با خانواده خود در تهران تماس بگیرند**

اولین قسمت از تجهیزات ووسائل مربوط به بیمارستان سیار یکصد تختخوابی جمعیت شیرو خورشید سرخ که در ایام برگزاری مناسك حج در مکه مستقر خواهد شدصبح امروز از طریق رمینی به عربستان سعودی اعزام شد .

آقای دکتر احمد دانشورسرپرست هیئت درمانی جمعیت امروز در این زمینه اظهار داشت : بامر شاهنشاه آریامهر و توجهات دقیق والاحضرت شاهدخت شمس پهلوی ریاست عالیه جمعیت امسال خدمت وتجهیزات درمانی جمعیت در مراسم برگزاری مناسك حج از دوسال گذشته کاملتر و آماده تر خواهد بود .

● حسن اثر

آقای دکتردانشور اضافه کرد در دوسال گذشته که بامر شاهنشاه آریامهر امور درمانی زائران خانه خدا بعهده شیروخورشید سرخ محول شده بود امکانات درمانی بنحو شایسته‌ای ازطرف جمعیت برای حجاج ایرانی وحتی زائران سایر کشورها فراهم گردید و این امر نه تنها از نظر آن عده مسلمانان جهان که در مکه اجتماع کرده بودند بسیار حسن اثر داشت بلکه بین جمعیت های صلیب سرخ و هلال احمر نیز انعکاس مطلوبی ایجاد کردبطوریکه در سمینار ها و کنفرانسهای جهانی صلیب سرخ از خدمت هیئت در جریان حج تمجید گردید .

*** در ام الدود**

امسال تجهیزات بیمارستانی و درمانی ما افزایش یافته است.سال گذشته بیمارستان پنجاه تختخوابی جمعیت در « ام الدود » نزدیك مکه نصب شده بود،امسال یك بیمارستان صد تختخوابی در این محل نصب میگردد و ترتیبی داده شده است که حجاج کشورهای مختلف آسانتر بتوانند با ما تماس بگیرند و از خدمات درمانی استفاده کنند این بیمارستان دارای بخشهای مختلفی است و درعین حال که سیار است تمام تجهیزات مدرن را شامل می باشد و آمادگی کامل بانجام اعمال جراحی بزرك وکوچك دارد برای این بیمارستان بانك خون،تاسیسات رادیولوژی و رادیوگرافی ، و یك آزمایشگاه مفصل مجهز و مقدار کافی دارو در نظر گرفته میشود و هشت درمانگاه جراحی ، داخلی ، کودکان ، زنان ،گوش و حلق و بینی ، قلب ، میزراه و چشم به آن اضافه میشود.

*** هیئت ۹۱ نفری**

بیمارانی که بدرمانگاهها مراجعه کنند قبلا بطور سرپائی بطوردقیق معاینه میشوند و چنانکه لازم باشد به بیمارستان معرفی میگردند.

جمعیت درمنی یك بیمارستان ۲۵ تختخوابی ودر عرفات یك بیمارستان ده تختخوابی خواهد داشت ودرهر کدام از این دو محل یك درمانگاه عمومی نیز دایر خواهد بود .

دستگاه بی‌سیم سیار مستقیما مراکز درمانی مارادرمکه بامراکزمخابراتی جمعیت در تهران مربوط میکند و در صورت لزوم تجهیزات ووسائل اضافی باهواپیما فرستاده خواهد شد امسال ترتیبی داده‌ایم که حجاج نیز بتوانند اگر احتیاج داشته باشند بوسیله بی‌سیم با خانواده‌های خوددر ایران تماس بگیرند و آنان را در جریان سلامتی خودبگذارند. اعضای هیئت ۹۱ نفر میباشند که بین آنان ۱۶ پزشك وجراح متخصص در رشته های مختلف هجده پرستار و عده‌ای تکنیسین رادیو لوژی وآزمایشگاهی ،دونفردکتر داروساز وعده کافی کادر فنی دیده میشوند.

بقیه اعضای هیئت پزشکی روز بیست و هشتم بهمن با یك فرزند هواپیمایی که نیروی هوائی شاهنشاهی در اختیار جمعیت گذاشته است به عربستان پرواز خواهند کرد و بلافاصله عملیات درمانی و امدادی را آغاز خواهد نمود.

عوارض گذرنامه این هیئت از طرف دولت پرداخت شده است وتمام امور درمانی وامدادی برای حجاج ایرانی و سایر کشورها کاملا مجانی است و البته برای زائران کشورهای خارج پرسشنامه های خاص تهیه شده است که از نظر مکالمه بزبانهای مختلف دچار اشکال نشویم .

حق انبارداری گمرک تغییر کرد

سخنگوی وزارت دارائی گفت : بنابه پیشنهادوزارت دارائی وتصویب هیئت وزیران جدول حق انبارداری کالا های وارده بگمرك تغییر نمود. طبق تصویب نامه مذکور از پنجم فروردین ماه ۴۸ حق انبارداری کالای وارده به گمرك به این شرح دریافت میشود .

۱ـ تاریخ تسلیم اظهارنامه اجمالی (مانیفست) یا بارنامه حمل تاریخ اولین روز ورود کالا محسوب و از این تاریخ تاسی روز کالاهای وارده از پرداخت حق انبارداری معاف می باشد و در هرحال نباید قبل ازروز دهم تخلیه کالا در گمرك دریافت شود .

۲ـ کالا هائی که در عرض سه روز از تاریخ تعلق حق انبارداری ترخیص واز گمرك خارج بشود. از قرار روزی ۵ دینار برای هر ده کیلو حق انبارداری میپردازد .

۳ـ کالا هائی که بیش از سی روز ولی کمتر از ۶۱ روز در گمرك مانده باشدحق انباری داری از تاریخ تعلق تا روز ترخیص از قرارروزی ۶٫۲۵ دینار برای هر ده کیلو خواهد بود .

٤ـ کالا هائی که بیش از ۶۰ روز ولی کمتر از ۹۱ روز در گمرك مانده باشد حق انبارداری از تاریخ تعلق تاریخ ترخیص از قرار روزی ۷٫۵۰ دینار برای هر ده کیلو خواهد بود .

۵ـ کالاهائی که بیش از ۹۰ روز ولی کمتر از ۱۲۱ روز در گمرك مانده باشد حق انبارداری ازتاریخ تعلق تا روز ترخیص از قرارروزی ۱۵ دینار برای هر ده کیلو خواهد بود .

۶ـ کالا هائی که بیش از ۱۲۰ روز ولی کمتر از ۱۵۱ روز در گمرك مانده باشد حق انبارداری ازتاریخ تعلق تاروز ترخیص ازقرار روزی ۲۰ دینار برای هرده کیلو خواهد بود .

۷ـ کالا هائی که بیش از ۱۵۰ روز ولی کمتر از ۱۸۱ روز در گمرك مانده باشد حق انبارداری از تاریخ تعلق تا روز ترخیص از قرار روزی ۲۵ دینار برای هر کیلو خواهد بود .

۸ـ کالا هائی که بیش از ۱۸۰ روز ولی کمتراز ۲۱۱روز در گمرك مانده باشد حق انبارداری ازتاریخ تعلق تا روز ترخیص از قرارروزی ۳۰ دینار برای هرده کیلو خواهد بود .

۹ـ کالا هائی که بیش از ۲۱۰ روز ولی کمتراز ۲۴۱روز درگمرك مانده باشد حق انبارداری از تاریخ تعلق تا روز ترخیص از قرارروزی ۳۵ دینار برای هر ده کیلو خواهد بود .

۱۰ـ کالا هائی که بیش از ۲۴۰ روز در گمرك مانده باشد حق انبارداری از تاریخ تعلق تا روز ترخیص از قرار روزی ۴۰ دینار برای هر ده کیلو خواهد بود .

لکه گیری اسفالت خیابانها ادامه دارد

شهرداری تهران امروزاعلام داشت که عملیات لکه گیری در خیابانهای شوش ، شاه اباد ،سپه وقسمت جنوبی بولوار پایان یافته وماموران دیرور و امروزخیابانهای سی متری از باغشاه تا مجسمه ، جنوب بولوار واطراف میدان ولیعهد، جاده قدیم شمیران از سه راه تخت جمشید تا چهل و پنج متری ، اکباتان و سپه ، خیابان پهلوی از رادیوسیتی بسمت شمال ، میدان گمرك تاراه آهن لکه گیری کردند

*** برنامه**

اداره فنی شهرداری همچنین اعلام کرد که طی این هفته خیابانهای تخت جمشید از آناتول فرانس به سمت شرق، فرح آباد از ژاله تا نیروی هوائی ،خیابان بهار،خیابان شهناز و شهباز ، خیابان مدرس ، خیابان سعدی ، خیابان زاهدی از شاهرضا تا کریمخان زند و سپس تامیدان بولوار وسه راه روزولت زخیابان روزولت وخیابانهای مولوی خیام ،میدان شوش ورزم آرارابطور سراسری لکه گیری خواهند کرد.

روکش

شهرداری اعلام کرد که به محض کاهش درجه سرما قسمت عمده اقدامات لکه گیری خودرا شبها انجام خواهد داد ومهندسان امروز به خبرنگار اطلاعات گفتند که مذاکرات شهرداری و مقاطعه کاران برای روکش خیابانها ادامه داردو در مدت دوماه سراسر اسفالت تهران روکش خواهد شد .

لکه گیری فوری

دیشب شهردار تهران در میهمانی شام هتل هیلتن که از طرف کمیته ملی المپیك ایران به افتخار داوران بین المللی فوتبال ترتیب داده شده بود شرکت داشت ، مدعوین در این میهمانی وقتی شهردار را دیدند زخرابی اسفالت جاده هتل هیلتن گله کردند ، شهردار تلفنی از هتل هیلتن دستور داد که فورا یك گروه اسفالت کار لکه گیری جاده فرعی هتل هیلتن را شروع کنند. دستور شهردار فورا اجرا شد و میهمانان هنگام بازگشت دیدند ماموران شهرداری سخت سرگرم لکه گیری شده‌اند .

۱۵۲۷ خانه انصاف

در هفته گذشته انتخابات اعضای خانه های انصاف درقراء بم ،اصطهبانات نطنز ،ارسباران ،خوی ، شاه آباد، کرمان و نیشابور انجام شد و تا امروز تعداد خانه های انصاف درسراسر کشور به یکهزار وپانصدو بیست وهفت واحد بالغ گردید .

لوکس فروشان شهرستانها

کالاهای خودرا تسلیم گمرك کردند

امروز یك مقام گمرك به خبرنگار مااظهار داشت « طبق گزارشهای واصله از زاهدان و مشهد و آذربایجان شرقی و بندر پهلوی وقصرشیرین وخسروی و بنادرخلیج فارس ودریای عمان آن مقدار ازکالا های غیر مجاز که در حراجهای هفته های قبل بفروش نرفته بود از طرف صاحبان مغازه ها تحویل گمرك محل شده وبدستور اداره کل گمرك این کالا هاپس از ارزیابی در همان محل درفروشگاه های گمرك بمعرض فروش گذارده خواهد شد .اکثراین کالا ها در موقع قانونی تحویل گمرك شده و بهمین جهت قاچاق محسوب نمیشود و از صاحبان آنها جریمه نیز اخذنخواهد شد. کالاهائی که از طرف هیئت های بازرسی ضبط گردیده و مشمول جریمه می شود ، مقدار آن در شهرستان ها زیاد نیست .این مقام **در مورد تهران گفت متاسفانه در تهران وضع با چنین تفاهمی پیش نرفت و بعضی از مغازه داران تصور کردند که تصمیم دولت جدی و مستمر نخواهدبود ، روی همین تصور بموقع اقدام لازم بعمل نیاوردند** واکثر کالا هائی که هم اکنون در گمرك تهران ضبط شده مشمول جریمه می باشد .

برنامه مستمر هیئت بازرسی بدون وقفه ادامه داردو هرروز چندمغازه وفروشگاه از طریق قرعه بازرسی میشودواجناس غیر مجاز آنها ضبط میگردد .

بین تهران ـ جده پل هوائی بسته شد

بقیه از صفحه آخر

شرکت علاوه برمیزان نیازنیز هواپیما در اختیاردارد .

درامر حمل ونقل حجاج از هواپیما های جت بوئینك ۷۲۷ و چهار موتوره استفاده خواهدشد طول پرواز بجت از تهران به جده دوساعت وپنجاه دقیقه و با هواپیما چهار موتوره ۵ساعت خواهدبود .

*** از آبادان وشیراز**

شرکت هواپیمائی ملی ایران برای رفاه حال زائران شهرستان ها چندین پرواز از شهر های آبادان و شیراز بسوی جده وبالعکس ترتیب داده است وتاریخ و تعداد این پرواز ها قریبا اعلام خواهدشد .

مراجعه زائران بیت اله الحرام در تهران برای ذخیره جا و تعیین تاریخ پرواز از روز گذشته اغاز گردیدوبتدریج برهجوم آنان افزوده می گردد .درسالن حجاج واقع در فرودگاه مهرآباد تاسیسات شرکت هواپیمائی ملی ، گمرك ، شهربانی مستقر گردیده‌اند.

*** فرودگاه جده**

فرستاده مخصوص اطلاعات در گزارش خوداز جده می نویسد : فرودگاه بزرك بندرجده اینروزها شاهد فرود هواپیما های بزرك کشور های اسلامی است که مرتب به زمین می نشینند و دسته دسته زائران بیت الله الحرام از ان ها پیاده می شوند .

درکنارفرودگاه جده مهمانخانه بزرگی برای استراحت موقت زائران ساخته شده‌است که مدینةالحاج نام دارد .

صدای غرش هواپیماهای مسافربری آسمان جده را پر کرده است ودرتمام مدت شبانروز این صدا بگوش میرسد .

دربین زائران بیت الله الحرام که برای شرکت در بزرگترین کنگره اسلامی ـ مناسك حج ـ به جده آمده اند رنگهای مختلف ازنژادهای گوناگون بالباسهای مختلف دیده می شوند. زائرانی که اینروز ها به جده می‌رسند اغلب یك هدف دارند و ان رفتن به مدینه و زیارت مسجدالنبی است .

برای عزیمت از جده به مدینه بیشتراز هواپیما استفاده می‌شوددر حالیکه اتوبوسهای مسافر بری نیز دراین راه فعالیت دارند . جده شهر زیبائی است ، نو سازی در قسمت های مختلف آن به چشم میخورد ساختمانهای چندطبقه قدیمی شهر جده که فعلا متروك مانده‌است دراغلب معابر بصورت نیمه‌خراب دیده می شود ونشان میدهد که‌از دیرزمان شهر جده آماده پذیرائی از میلیونها مسلمانی بود که برای انجام مناسك حج بدان روی می‌آوردند .

*** بازار جده**

بازار شهر جده اینروز ها تماشائی شده ، هزاران زائر که تا آغاز مناسك حج فرصتی دارند به مغازه های بازار وخیابانهای جده هجوم برده و خرید می کنند . بازار پارچه فروشی جده وساعت فروشی آن از بزرگترین مراکز مراجعه زائران است .

تسلیت

همکار محترم جناب آقای اسدرفیعی
بانهایت تاسف و تالم درگذشت پدر ارجمندتان رابشما و آن خانواده محترم تسلیت گفته و خودرادر غم شما شریك میدانیم .
کارمندان حسابداری بانك ملی ایران ـ شعبه بازار
تامیان ، تقوی ، موفقی ، دلیلی ، شادابی ، بافرزاده بلادی ، فرهنگی ، شمیمزادی ، دیده‌ور ، معینی ، خبازی ، تینا ، مقیمی ، امامی ، عربی ، کریم آبادی، گنجور ، خیام ، کامرانی ، صرافی ، دانشگر ، مرادی فلاح ، میرج ، چادرچی ، ناظرزاده ، طاهری ،شهیری فرجاد ، شهیدی ، مظفری ، روحانی ، برادران ، شعار عزیزی ، قهری ، بخیرنیا ، شیرزاد ، طهوری ، صابونی خامنه ، جهان‌پناه ، نیك‌بین ، شریف‌زاده ، (خانمها)، صفارازل ، منهاج ، اسکافیان
آ ـ ۷۱۱۵٤

درگذشت پدر گرام آقای حسین برزی‌راصمیمانه تسلیت میگوید . **سازمان برنامه**
آ ـ ۷۱۲۰۰

آقایان مهندس سیدمحمدعلی ومهندس مهدی شهرستانی
رحلت تاثرآور مرحوم والد معظمتان را تسلیت عرض نموده موفقیت وسلامتی شما و خاندان شریف شهرستانی را از خداوند خواستاریم .
علی غفوری ـمرتضی خدائی ـ علی‌اکبر غفاری
آ ـ ۷۱۱۹٤

جناب آقای امیرهمایون اسفندیاری مدیر محترم امور مالی شرکت دخانیات ایران
کارکنان امور مالی شرکت از فوت پدربزرگوار جنابعالی متاثر و در مصیبت وارده باآن جناب شریك بوده و تسلیت عرض مینمایند .
کارکنان امور مالی
آ ـ ۳۶۰۵۹

سرکار سرهنك سیدمحمد یزدانفر
باندوه فراوان مصیبت وارده را تسلیت عرض مینمائیم.
رشت ـ احمدیزدان‌دوست‌ـسروان بازرگانیان
آ ـ ۷۱۰۲۲

آقای ناصرالدین فرهمند
مصیبت وارده را از صمیم قلب بشما و خانواده محترمتان تسلیت میگوئیم .
از طرف شرکت نامبروان ـ مهدوی
آ ـ ۳۶۰۳۳

سرکار خانم همافولادی
مصیبت وارده را بشما و خانواده محترم‌تسلیت گفته سلامتی و بقای بازماندگان را مسئلت داریم .
خلعت‌بری ، خسروی ، مهاجر ، دواچی،خسروی سعیدیان ، رستمی
آ ـ ۳۶۰۳۵

جناب آقای امیرشهبازی ریاست بانکملی شهر کرد
باکمال تاسف فوت ابوی گرامیتان را تسلیت عرض مینمائیم .
قسا ـ پذیرا ـ رهبری ، فرقانی‌ـدانشمندی
آ ـ ۷۱۰۶۲

دوست عزیز جناب آقای مهندس اسمعیل شالچی
مصیبت وارده‌را صمیمانه تسلیت عرض میکنم.
سمنان ـ مهندس کاظم رئیسی
آ ـ ۷۰۹۵۰

سرکار خانم فریده حسین‌زاده دبیر محترم دبیرستان ملی آزرم
مصیبت وارده را بسرکار و خانواده محترم‌تسلیت گفته و خودرا در غم شما شریك میدانیم .
کارکنان دبیرستان ملی دخترانه آزرم‌ساری
آ ـ ۷۱۰۶۸

تیمسار سرتیپ وشمگیر
مصیبت وارده را تسلیت عرض مینماید .
مراغه ـ سرتیپ فروزقی
آ ـ ۷۱۰۶۶

سرکار استواریکم غلامرضاشالیها
از سوی خود و همکارانم مصیبت وارده‌راتسلیت میگویم .
سرهنك ۲ هوشنك افشارجوان
آ ـ ۳۵۹۵۷

تیمسار سرتیپ وشمگیر
مصیبت وارده را از طرف خود و همکارانم‌تسلیت عرض مینماید سلامتی وجود عزیز و متعلقان را آرزومندم .
قصرشیرین ـ سرتیپ‌علی‌صالح‌زاده
آ ـ ۷۰۸۸٤

کارمندان و کارکنان کارخانه آردتهران فوت ناگهانی مرحوم یوسف عبداللهی رابه کلیه خانواده آن مرحوم بویژه به‌آقایان حاجی‌باباعبداللهی وشکور عبداللهی تسلیت میگویند .
آ ـ ۳۵۹۶۵ **کارخانه آردتهران**

سرکار سرهنك جلال ریاضی
فوت همشیره محترمه سرکار را تسلیت عرض سلامتی وجود عزیز و متعلقان را آرزومندم .
قصر شیرین ـ سرتیپ علی‌صالح‌زاده
آ ـ ۷۰۸۸۲

سرکار سرهنك محمدیزدانفر
بانهایت تاسف مصیبت وارده را به‌سرکارو فامیل محترم تسلیت عرض مینمائیم .
سرهنك ۲ایکانج وبانو
آ ـ ۳۵۹۷۵

سرکار خانم بهبهانی ریاست محترم انجمن شهرستان بندرماهشهر
باقلبی مملو از تاثر و تالم فوت ناگهانی پدر گرامیتان را به‌آن خانواده محترم مخصوصا سرکار علیه تسلیت عرض نموده بقاء عمر سرکار و خانواده محترمتان را از خداوند متعال مسئلت داریم .
بندر ماهشهر ـ سیدحسن حسینی و بانو
آ ـ ۷۰۹۰۸

سرور گرامی جناب آقای دکتر سیدمحمدتقوی
باقلبی مملو از تاثرو تالم فوت ناگهانی پدر گرامی شما را به‌آن خانواده محترم بخصوص‌جنابعالی تسلیت عرض نموده بقای عمر جنابعالی و خانواده محترمتان راازخداوند متعال مسئلت دارم .
بندرماهشهر ـسیدحسن‌حسینی

سرکار سرهنك احمد صادقی
بانهایت تاسف مصیبت وارده را از طرف خود و همکارانم تسلیت عرض مینمایم .
سرهنك ۲ محمدسجادی
آ ـ ۳۵۹۷۷

سرکار سرهنك احمد صادقی
درگذشت مادر همسر دوست عزیز را باکمال تاثر تسلیت عرض مینماید .
سرهنك ۲ جمال‌الدین طلوعی
آ ـ ۵۳۹۷۹

سرکار علیه خانم بهبهانی ریاست محترم انجمن شهر بندرماهشهر
درغم جانگداز مرگ پدر بزرگوارتان ماراشریك بدانید
بندرماهشهر ـ علی‌ریاحی و بانو
آ ـ ۷۰۹۰٤

همکار گرامی سرکار خانم صدرآبادی
باقلبی آکنده از تاسف مصیبت وارده رابه آن همکار گرامی و خانواده محترمتان تسلیت‌میگوییم.
از طرف دبیران و کارکنان دبیرستان علی‌اصغر شمیم بهجت آریازند
آ ـ ۷۰۹۱٤

همکار گرامی سرکار خانم مدنی
باقلبی آکنده از تاسف مصیبت وارده رابه‌آن همکار گرامی و خانواده محترمتان تسلیت میگوئیم
از طرف دبیران و کارکنان دبیرستان علی‌اصغرشمیم بهجت‌آریازند
آ ـ ۷۰۹۱۶

همکار گرامی جناب آقای فروغی
باقلبی آکنده از تاسف مصیبت وارده را بجنابعالی و خانواده محترمتان تسلیت میگوئیم .
از طرف دبیران و کارکنان دبیرستان علی‌اصغرشمیم بهجت‌آریازند
آ ـ ۷۰۹۱۸

خانواده‌های : رضوانی ، اسلامی ، عطائی
مصیبت وارده را تسلیت می گویم .
فومن ـ عبداله رجائی
آ ـ ۷۰۹۵۲

جناب آقای مظفر مصباح
بانهایت تاسف مصیبت وارده را تسلیت گفته سلامتی و بقای عمر جنابعالی و خاندان ارجمند را خواهانیم .
گمرك بندرشاهپور ـ اربابی و بانو
آ ـ ۷۱۰۶٤

جناب آقای مهندس شالچی
درگذشت پدر گرامیتان را از صمیم قلب تسلیت عرض میکنیم .
کارکنان دفتر مهندسی فرمانداری کل سمنان
آ ـ ۷۰۹٤۸

آقایان بهمن صوفی‌سیاوش و مرتضی‌صوفی سیاوش
مصیبت وارده را بشما و بازماندگان آن‌مرحوم تسلیت عرض میکنم
رودبار گیلان ـ مساعد یاسری
آ ـ ۷۰۹۶۰

جناب آقای ولی‌اله اختری معاون محترم بخشداری بهار
بی‌گمان می‌پذیری که دوستت باابراز همدردی وتاسف خودرا در غم ازدست‌دادن پدرارجمندتان‌شریك می‌داند .
گل‌تپه‌ـشریفی
آ ـ ۷۰۹۱۰

جناب آقای اکبرصدرحاج‌سیدجوادی وبانو
بایکدنیا تاسف فوت مادر گرامیتان رابشما و خانواده محترمتان تسلیت میگویم . صبر وبردباری‌شما را از خداوند متعال آرزومندم
پارسدخت سعیدانصاری
آ ـ ۳۶۰۶۹

جنابان آقایان مرتضی ـ مجتبی ـ غلامحسین ـ ابراهیم مجیدرضوانی
باکمال تاسف مصیبت وارده را به‌آن خانواده محترم تسلیت عرض نموده و خودرا دراین‌اندوه بزرك باشما شریك میدانیم .
رشت : عبدالرضا ـ جمال ـ باقرـجعفرعطائی
آ ـ ۷۱۰۹۶

آقای قاسم اصانلو همکار محترم
بانهایت تاثر و تاسف فوت ابوی گرامیتان‌راصمیمانه تسلیت میگوئیم .
کارکنان مدرسه عالی سپاه دانش
آ ـ ۳۶۱۰۵

آقای قاسم اصانلو همکار محترم
بانهایت تاثر و تاسف فوت ابوی گرامیتان‌راصمیمانه تسلیت میگوئیم .
کارکنان هنرستان صنایع روستائی وکشاورزی‌ورامین
آ ـ ۳۶۱۰۷

مصیبت وارده به‌خانواده محترم دارائی وپرورش مخصوصا جناب آقای مهندس جمشیددارائی‌وجهانگیر پرورش صمیمانه تسلیت عرض مینماید .
مهندسین مشاوراوربان
آ ـ ۳۶۰۷۵

دوست ارجمند و گرامی جناب آقای رضاشعیبی
مصیبت وارده را بجنابعالی و خاندان محترم‌تسلیت میگویم .
حاجی‌میرزاآقالولاآور
آ ـ ۳۶۰۷۹

دوست عزیزمان جناب آقای رضا شعیبی
ماراهم در غم خود شریك بدان
آ ـ ۳۶۰۷۹ **موسسه لولاکار**

باکمال تاسف درگذشت شادروان ابوالحسن‌جوادی رابفامیل محترم‌جوادی و امامی و بازماندگان‌مخصوصا حضور سرور گرامی حضرت آیت‌الله جوادی‌تسلیت عرض مینماید .
اصفهان ـشهرداری ـ محمدسلیمانی
آ ـ ۷۱۱۵۶

کارکنان دفتر نمایندگی اطلاعات درشیراز
مصیبت وارده را به‌آقایان عبداله‌بهبهانی ودکتر حبیب‌اله بهبهانی شهردار محترم شیرازتسلیت‌میگویند
آ ـ ۷۱۱۰٤

سپاسگزاری

از کلیه خویشاوندان و سروران و دوستان گرامی که بزرگواری و محبت فرموده در مراسم تشییع و مجالس ترحیم شادروان مرحوم حسن میلانی درسبزوار وتهران شرکت ویابوسیله جراید و تلگراف ابراز همدردی فرموده‌اند صمیمانه سپاسگزاریم و چنانچه بعلت تالمات روحی برای عرض تشکر حضوری‌تاخیری روی دهد بلطف وبزرگواری خود خواهند بخشید .
آ ـ ۳۶۱۲۹ **خاندان میلانی**

کارگران و کارمندان شرکت سهامی پارچه بافی شیراز
فوت نـاگهانی و جانگداز جناب آقای محمدعلی بهبهانی زنده کننده شرکت‌سهامی پارچه‌بافی شیراز راکه عمری درراه ترویج صنایع‌باکبازواز‌خودگذشته بودباابراز تاسف و تاثر عمیق بفامیل جلیل بهبهانی‌و جناب آقای عبداله بهبهانی که فضائل حسنه را بحق ازپدر بزرگوارش بارث برده صمیمانه تسلیت عرض نموده شادی روان آن‌فقیدسعید و موفقیت کامل‌فرزند دلبندش را از خداوند آرزو میکنند .
آ ـ ۷۱۱۰۲

جناب آقای احمدمدنی
باقلبی اندوهگین درگذشت مادر گرامیتان را بشما و سایر سوگواران آن خانواده تسلیت عرض می کنیم .
هاشمیه ـ محمد ـ محمود ـ احمد مستوفی
آ ـ ۷۱۱۸٤

باکمال تاسف وتاثر درگذشت شادروان غلامحسین آذربائی رابه‌آقای مهندس کیومرث مقصودلووخانواده محترم آذربائی تسلیت میگوئیم .
مهندسین و کارمندان بخش ساختمانی‌درمانگاه‌سازمان شاهنشاهی
آ ـ ۳۶۰۸۷

استاد محترم جناب آقای شکوربرادران عبداللهی
کارکنان و سپاهیان مرکز آموزش دختران‌تهران مصیبت وارده را تسلیت عرض نموده وخودرا در این غم‌بزرك شریك و سهیم میدانند .
آ ـ ۳۶۰۹۳ **همایوندخت یکائی**

دوست عزیزمان کورش فولادی
مصیبت وارده را از صمیم قلب تسلیت گفته و بقای عمر تو و خانواده محترمت را از ایزد بزرك خواستاریم .
افسران ، درجه‌داران و دانش‌آموزان یکان سوم سپاه بهداشت پادگان فرح‌آباد
آ ـ ۷۱۲۲۶

فارغ‌التحصیلان پزشکی سال ۳۵
فوت نابهنگام شادروان دکتر شجاع‌نیارابه‌فامیل و خانواده آن مرحوم تسلیت میگویند .
آبادان ، دکتربهفر ، دکتر وامقی ، دکترماهرویان دکتر قائمی ، دکتر هخامنشی
آ ـ ۷۱۱۰۰

سرکار خانم آقازاده سیدطباطبائی
مصیبت وارده را بشما و فامیل ارجمند تسلیت میگوئیم و خودرا در غم شما شریك میدانیم
ازطرف کارکنان دبستان جواد ـ پیوندی
آ ـ ۳۶۰٤۳

توفان‌شن در جنوب و برف سنگین در شمال کشور...

از آسمان خوزستان خاك میبارد
خط آهن آذربایجان بسته شد
سیل بطرف آبادان پیشروی میکند
چندنفر بعلت حوادث ناشی از بارندگی کشته شدند.
راه تهران ـ رشت بسته شد

در حالیکه پیشروی سیلاب بطرف شهر آبادان ادامه دارد ، ماموران نیروی دریائی ، شرکت نفت ، شهرداری و عده زیادی از اهالی برای جلوگیری از نفوذ آب بداخل شهر شدیدا تلاش میکنند ...

کارکنان شهرداری ، شرکت ملی نفت، نیروی دریائی شاهنشاهی اجبارا ساختمان سومین سد خاکی را با استفاده از کیسه‌های شن شروع کردند .

در جلسه‌ایکه با حضوراستاندار خوزستان ، تیمسار دریاسالار فاطمی فرمانده مناطق دریائی و ناوگان خلیج فارس ، فرماندار ، فرمانده ژاندارمری ، رئیس شهربانی‌ومدیر عامل شیروخورشید سرخ آبادان‌و چندتن از روسای ادارات در منزل آقای‌مهندس خسرو هدایت تشکیل شد طرحهای لازم بمنظورجلوگیری از خطرات سیل در آبادان تنظیم گردیددرهمین جلسه آقای‌مهندس مصدقی رئیس کل شرکت نفت در حوزه قرارداد که با هلیکوپتر مسیر سیل را بازدید کرده بود ، اطلاعاتی‌دراختیار شرکت کنندگان در این جلسه گذاشت .

● بسیج کارکنان

بدستور رئیس کل شرکت ملی نفت ، تمام کارگران و کارمندان فنی اداره ساختمان‌شرکت‌نفت‌بسیج شدند و برای همکاری‌باافراد نیروی دریائی و کارکنان شهرداری به محلهائی که مورد نظر بود اعزام گردیدند .

ضمنا‌شیروخورشید سرخ ایران، اقدامات مقدماتی و احتیاطی را شروع کرد و مساجد و مدارس «بهمنشیر»رابرای اسکان‌سیلزدگان اختصاص داد .

* اعلامیه شرکت نفت

شرکت ملی نفت طی اعلامیه‌ای‌که از تلویزیون و رادیوی نفت ملی منتشر شد اعلام نمود باپیش‌بینی‌هائی که بعمل آمده است‌هیچگونه خطری متوجه شهر آبادان‌نخواهد بود .

برای جلوگیری از ورود آب به دستگاه برق که در جاده اهواز ـ آبادان قراردارد ، اطراف کارخانه سدی محکم ایجاد گردید .

● تماس نخست وزیر

بعدازظهر دیروز بار دیگر آقای هویدا نخست‌وزیر با استاندار خوزستان در آبادان تماس گرفت‌و در باره اقداماتی که باید انجام گیرد دستوراتی به استاندار داد .

* طوفان خاك

ازبامداد روز گذشته طوفان شدید همراه با شن و خاکی که از آسمان میبارید ، سراسرخوزستان را فرا گرفت و رفت‌و آمد را در شهرها مختل ساخت سرعت باد بحدی بود که تعدادی از چادرهای سیلزدگان را در حومه اهواز از جای کند .

خبرنگار ما در اهواز گزارش داد : چون ریشه درختان درجریان سیل کارون سست شده بود ، طوفان اکثر درختان را از جای کند.

* ۱۰ سانتیمتر خاك !

هم‌اکنون قشری از خاك اهواز را پوشانده قسمتی از جاده اهواز ـ خرمشهر را خاك گرفته و مامورین مشغول پاك کردن جاده هستند .

شن پارومیکنند

از ساعت ۲ بعدازظهر دیروز فضای شهر اهواز تیره‌وتار گردید و دانه‌های شن و خاك شروع‌بریزش کرد .چون در بعضی از پشت‌بامها شن زیادی رویهم انباشته شده بود ، اغلب صاحبان این ساختمان ها پشت بام منزل خود را جارو کردند !

● تاخیر قطار

بعلت ریزش برف وسقوط‌بهمن درمنطقه‌ای بین ایستگاه سواریان و راگل اراك قطار مسافربری‌تهران‌ـ اهواز با ۹ ساعت تاخیر وارداهواز گردیدوقطار مسافربری‌اهواز‌ـتهران نیز بایکساعت و نیم تاخیر بسوی تهران حرکت نمود.

* در محاصره‌اند

بدنبال ریزش برف شدید در کمیجان از توابع شهرستان اراك و انسداد راههای اصلی و فرعی‌این بخش با نقاط اطراف امروز اطلاع بدست نیامده است .

* ریزش برف درچالوس

ازبعدازظهر روز گذشته هوای چالوس‌ابری‌شدوبدنبال آن ریزش باران وسپس برف نسبتا شدیدی دراین منطقه آغاز گردید .ریزش باران که‌توام باوزش باد و طوفان بود درساعات اولیه‌باعث خرابی چندین تیرو‌انی گردیدوشاخه های چنددرخت‌تنومند را در هم‌شکست.

● سقوط بهمن

بدنبال نزول برف در راه های چالوس‌بهمن‌عظیمی در جاده کندوان سقوط‌نمود وباعث‌انسدادراه مذکور گردید .تااین ساعت «ده صبح» کلیه‌اتوبوس هائی که عازم‌چالوس وبالعکس بودند بعلت بسته شدن جاده در بین راه متوقف شده‌اند.

* هیجدهمین برف

از بعد از ظهر روز گذشته‌برای هیجدهمین بار ریزش برف در همدان‌ونقاط‌اطراف‌شروع‌شدوتا‌این ساعت «ده صبح» ادامه‌دارد بدنبال نزول‌برف راه های‌همدان به‌ساوه، بیجار ، قروه وگردنه های‌اسدآباد وآوج‌بسته شد

* پس از یکهفته

گزارش خبرنگار ما‌ازکرمانشاه حاکیست : پس‌از یکهفته که‌هوای کرمانشاه‌وسایرشهر های منطقه غرب آفتابی بود از دیروز مجددا ریزش برف دراین نقاط آغاز گردید . راه سنندج‌ـ همدان در گردنه صلوات‌آبادمسدود گردیده

* قطع شاهراه

از شب گذشته شاهراه‌ارتباطی کرمانشاه ـ تهران در گردنه اسدآباد بسته شده‌و تا این‌ساعت «ده‌صبح» هنوزبازنشده‌است .

ضمنابعلت نزول برف راه‌های ارتباطی نورآباد ، هرسین ، ایلام، مهران ، کرمانشاه و جوانرود نیز مسدودشده

* طوفان وتگرك وبرف

طوفان شدیدی که عصر دیروز اغلب شهر های شمال را دربر گرفت بابلیها را نیز بی نصیب نگذاشت اشدت طوفان در بابل بحدی‌بود که مردم وحشت‌زده و نگران‌بخانه های خودپناهنده‌شدند ودرخیابان ها عبور و مرور کمتر بچشم میخورد . همزمان با وزش طوفان در این شهر ریزش‌تگرك و بدنبال آن برف شدیدی آغاز گردید که هنوز هم ساعت‌یازده صبح ادامه دارد .

* انسداد خط آهن

ریزش برف شدید که از بعد از ظهر پریروز در تبریزوشهرهای اطراف شروع شده‌بود تا بامداد امروز ادامه داشت‌وهم اکنون‌شهر تبریز در زیرقشری از برف‌است.

بعلت کولاك شدید برف بین مراغه و میانه، قسمتی از خط‌آهن در ناحیه «سراجو ـ خراجو» مسدود گردیدو قطار مسافری تهران ـ تبریز دراین نقطه متوقف شد.

دیروز با انسداد خط آهن ، عده‌ای مامور باوسائل لازم‌به محل اعزام و مشغول باز کردن‌خط‌آهن شدندولی هنوز «ساعت ده صبح» راه‌بازنشده ومسافران درایستگاه سراجو ـ خراجو مانده‌اند . ریزش برف در میانه‌وچند شهر دیگر آذربایجان همچنان ادامه دارد .

● برف دررشت

ریزش برف بار دیگر ازشب گذشته در سراسر گیلان آغازشده وهمچنان ادامه دارد.

در رشت از ساعت ۹دیشب نزول برف شروع گردیده وهم اکنون ساعت ۱۰ صبح ادامه دارد

بعلت ریزش برف توام با کولاك ارتباط ماسوله و ۲۱قریه دیگر با جاده اصلی رشت قطع گردیده و سکنه این نقاط در محاصره برف قرار گرفته‌اند در ماسال نیز یکمتر برف بروی زمین نشسته و درلاکان ارتفاع برف به ۴۰سانتیمتر میرسد ریزش برف توام با باد و کولاك در بندر پهلوی از شب گذشته آغاز شده وکار روزانه مردم را فلج کرده است. شدت کولاك بحدی است که عبور و مرور در شهر اصلا صورت نمیگیرد :

در صومعه‌سرا ولنگرود از نیمه شب دیشب نزول برف شروع شده‌و همچنان می‌بارد وهوا فوق‌العاده‌سرد میباشد.

در لاهیجان وفومن در حدود۲۵ سانتیمتربرف‌باریده‌وطبق گزارشهای خبرنگاران‌ما در شهرستانهای‌دیگر گیلان نیزبرف‌می‌بارد وکلیه‌راههای اصلی بجزگردنه کوئین در راه تهران‌ـ رشت و گردنه‌حیران درراه آستارا ـاردبیل باز است

آخرین گزارش رسیده حاکیست: در «پره‌سر» رودبار برف سنگینی باریده وارتباط آن بااطراف وجاده اصلی قطع‌شده‌وعبور و مرورصورت نمیگیرد .ضمنا مردم «شیر کوه» رحمت‌آباد در محاصره برف‌میباشند

* طوفان وبرف در آمل

شب گذشته هوای آمل واطراف منقلب و طوفانی شد شدت‌طوفان بحدی بود که کلیه پرتقالها وشاخ وبرگهای درختان مرکبات را که بعلت سرمای شدید چند روزاخیر خشکیده شده وبروی درختان مانده بود بزمین ریخت وسطح خیابانها و

بقیه در صفحه هفدهم

مراسم تشییع جنازه رئیس اطاق بازرگانی شیراز
باحضور روسای ادارات دولتی شخصیتهای محلی وگروه‌کثیری ازطبقات مختلف مردم انجام شد

یك صحنه ازمراسم تشییع جنازه مرحوم محمد علی بهبهانی رئیس‌اطاق‌بازرگانی شیراز

همانطور که در شماره گذشته باطلاع رسید مرحوم محمدعلی بهبهانی که یکی از رجال‌خوشنام اقتصادی فارس و رئیس اطاق بازرگانی شیراز بود در تهران درگذشت جنازه‌آن‌مرحوم‌رابوسیله هواپیما به شیراز آوردند و از فرودگاه بوسیله‌آمبولانس درحالی که از طرف کلیه طبقات مردم و روسای ادارات و شخصیت های برجسته محلی‌تشییع میشدبه‌مسجد سپهسالار بردند و پس ازشستشو، مردم حق‌شناس شیراز جنازه را روی دست به حضرت احمدبن ـ موسی «ع» (شاهچراغ) بردند و طواف دادند . در مراسم تشییع جنازه مرحوم محمدعلی بهبهانی تیمسار پیروزان فرمانده ناحیه ژاندارمری فارس و کلیه روسای سازمان های دولتی وملی ،همچنین نیمی از مردم شیراز حضورداشتند چون شادروان محمدعلی بهبهانی در تمام مدت زندگی خود بمردم کمك ومساعدت‌مینمود وخدمتگزار واقعی مردم بود لذا درغم ازدست رفتن او مردم شیراز عزادارشدند و اندوه عمیقی در چهره شرکت کنندگان در مراسم تشییع موج میزد د رمسجد سپهسالار نماز خوانده شد وسپس‌جنازه آنمرحوم را روی دست به حرم مطهرحضرت احمدبن موسی شاهچراغ بردند و در جوار حضرت بخاك سپردند .

شادروان محمدعلی بهبهانی‌یکی از افراد خوشنام وخدمتگزارفارس بود و همچنین آنمرحوم عموی‌آقای دکتر حبیب‌الله بهبهانی شهردار شیراز بود لذا از طرف استاندار فارس امام‌جمعه ، انجمن شهر ، اطاق بازرگانی، کارمندان‌شهرداری، جامعه اصناف،هیئت مدیره‌شرکت پارچه‌بافی ، جمعیت دینی برادران، خانه کارگر استان فارس و سایر طبقات برای شرکت در مجلس ترحیم آن مرحوم که روز دوشنبه ۱۱ر۲۱ ۴۷ درمسجد سلطانی‌وکیل منعقد میگردد از مردم دعوت شده است . ما این مصیبت بزرك را بخاندان‌بهبهانی‌بویژه آقای‌عبدالله بهبهانی فرزند آن مرحوم و آقای دکتر حبیب‌الله بهبهانی شهردار شیراز تسلیت میگوئیم .

آگهی دعوت به مصاحبه

بدینوسیله به خانم ها و آقایان دیپلمه زیر که در امتحانات‌سازمان اموراداری‌واستخدامی کشورشرکت نموده و پذیرفته شده‌اند اعلام می شود در جلسه مصاحبه‌ای که‌ساعت ۸ر۵ تا ۱۳ روز های شنبه ۲۶ بهمن ماه از شماره ۱ تا ۵۱ و یك‌شنبه ۲۷ بهمن از شماره ۵۱ تا ۱۰۱ و دوشنبه ۲۸ بهمن ماه ۱۳۴۷ ازشماره صدویك تا صدو پنجاه در محل اداره کل آموزش واقع درخیابان پهلوی چهارراه‌امیراکرم‌ساختمان کورش ترتیب‌داده شده‌است بشرح زیر

۱ـ طاهره دائمی
۲ـ علی صدیقی
۳ـ کریم اکبر حقیقی
۴ـ پریوش کاشی ساز
۵ـ زهرا خدیوی
۶ـ بدیعه بدیع‌پور
۷ـ محمد کریمی
۸ـ احمد غفوریان همت‌پور
۹ـ شهناز دستگاری
۱۰ـ سوزان بهاور
۱۱ـ علی صحرانورد
۱۲ـ مرتضی تدین
۱۳ـ ماندانا معتمدی
۱۴ـ پرویز نکوئیان
۱۵ـ عبدالله مسلمی بیدهندی
۱۶ـ ناصر منصور
۱۷ـ شمسی اصفیاء نصب
۱۸ـ مصطفی کوه کمری
۱۹ـ زینب نیلچی
۲۰ـ اعظم محبوبی
۲۱ـ سیمین میلانی نژاد
۲۲ـ محمد تقی صبور
۲۳ـ پروین حجت
۲۴ـ طاهره پری‌بخت
۲۵ـ علی نیشکرفر
۲۶ـ حسین عطارچیان
۲۷ـ مینا اعتماد تبریزی
۲۸ـ علی مقدسی سیگارودی
۲۹ـ محمد رضا واحدی
۳۰ـ ابوالقاسم محمدتقی عطار
۳۱ ـ اکبر دادگرنمینی
۳۲ـ ژانت مدنی
۳۳ـ محمد گلکار
۳۴ـ زهرا انتظامی عدل
۳۵ ـ فاطمه ایقانی
۳۶ ـ گلریز معظمی دانادرست
۳۷ـ شهناز نیکپور
۳۸ـ سیما سخی طبع یزدی
۳۹ـ اسمعیل حیدری عراقی مقدم
۴۰ـ فیروزه عباس زاده توسلی
۴۱ـ پوران چادر باف شوشتری
۴۲ـ قاسم کریم آبادی
۴۳ـ هادی جعفری نژاد
۴۴ـ شجاع‌الدین شجاعی
۴۵ـ پروین معروضی بزرگی
۴۶ـ عفت قاضی زاده
۴۷ـ فخری کیان
۴۸ـ احترام فرخی پور
۴۹ـ بهرام‌اسمعیل پور
۵۰ـ علیرضا معیر
۵۱ـ نسرین صفوی
۵۲ـ زهره فاضل زاده هاشمی
۵۳ـ محمد جعفر دره التاج
۵۴ ـ مصطفی ماهوتی‌پور
۵۵ـ منصور سقاباشی ترك
۵۶ـ فاطمه صدری
۵۷ـ فریده عبودیت
۵۸ـ محمد مهدی سیاح
۵۹ـ منصور صادقی
۶۰ـ رضا صدوقی
۶۱ـ مرضیه حیدرپور
۶۲ـ لیلی‌دادفر
۶۳ـ پروین متین
۶۴ـ محمد علی میترا‌پور
۶۵ـ زریندخت انتظاری نژادحصاری
۶۶ـ سید محمد حسین‌تدین اسلامی
۶۷ـ اعلاء ستوده
۶۸ـ ناهید سردشتی
۶۹ـ معصومه زادهاشم
۷۰ـ زهرا موبدی
۷۱ـ محمود پروین
۷۲ـ علی‌اکبر خجسته‌باشی
۷۳ـ ربابه مسافر
۷۴ـ منیژه رشیدی
۷۵ـ حسین مشهدی علی تهرانی
۷۶ـ مهین کهربائی
۷۷ـ فریدخت رضوانی
۷۸ـ منیر اعظم رضوی داوری
۷۹ـ هایده نهرینی
۸۰ـ سیده منصوره صرفه‌جو
۸۱ـ شهین خلیل پور
۸۲ـ زینب منفرد گوراب پس
۸۳ـ محمد رضا نیك‌بخش‌تهرانی
۸۴ـ اسفندیار فسائی زاده
۸۵ـ فائقه اقدرنیا
۸۶ـ گلناز افشار وثوقی
۸۷ـ حمید خوشنویس
۸۸ـ کاظم علی درخشان وحید
۸۹ـ عصمت نورکیهانی
۹۰ـ معصومه محمدی
۹۱ـ غلامرضا باقری
۹۲ـ محمد رضارضائیان گنجی
۹۳ـ انسیه بنده مقدم
۹۴ـ رحیم افخمی
۹۵ـ کبری منفرد گوراب پس
۹۶ـ ثریا ناظم
۹۷ـ محمد صادق اشرفی
۹۸ـ مجید مسیحا
۹۹ـ مهناز چمنی
۱۰۰ـ فضل‌الله کاظمی حاجی
۱۰۱ـ مهناز مهرورز
۱۰۲ـ کتاب‌اله صدری
۱۰۳ـ محمدابراهیم طایف‌طاهر
۱۰۴ـ جلال شاه محمدی
۱۰۵ـ نجیبه اسفندی کاشی
۱۰۶ـ فاطمه حفیظی
۱۰۷ـ علی محمودی مجد آبادی فراهانی
۱۰۸ـ شهیندخت جوادیان
۱۰۹ـ محبوبه آخوندزاده‌دادیان
۱۱۰ـ نورالهدی زرین‌فر
۱۱۱ـ ماری رضوی وخشورپور
۱۱۲ـ ابراهیم محققی
۱۱۳ـ ناصر خواجوی
۱۱۴ـ مهیندخت ایرانی
۱۱۵ـ علی محمد نوذری
۱۱۶ـ رسول انوری
۱۱۷ـ عزت‌الله شوندی بخش
۱۱۸ـ غلامحسین شهید بیژن کریمی قزوینی
۱۱۹ـ محمد ذکائی
۱۲۰ـ حسین دیپکی ملك‌لو
۱۲۱ـ شهره مانی‌قلم
۱۲۲ـ شهلا فرقانی
۱۲۳ـ ابراهیم میربوریان
۱۲۴ـ مجید توفیقی شیرازی
۱۲۵ـ محمد پیروشعبانی
۱۲۶ـ معصومه اسمعیل‌لو
۱۲۷ـ داریوش حافظی
۱۲۸ـ همایون رفیعی
۱۲۹ـ زهره شریفیان
۱۳۰ـ غلامحسین علیجانی
۱۳۱ـ لقایه یکان
۱۳۲ـ مینا حدادی
۱۳۳ـ شهناز فرامرزی
۱۳۴ـ علی اکبر مرتضوی
۱۳۵ـ محمد حسین صادقی‌چاپلقی
۱۳۶ـ سید جعفر واردی کولائی
۱۳۷ـ صدیقه نعیمی
۱۳۸ـ شهین کوچکی گل‌افزانی
۱۳۹ـ محمد قلی رئیسی
۱۴۰ـ فریدون رادکامران
۱۴۱ـ سیمین فخری راوری
۱۴۲ـ عباد اخشیك
۱۴۳ـ فریده درخشانفر
۱۴۴ـ ماشاءاله صدری یزدی
۱۴۵ـ کبری رخی
۱۴۶ـ ساسان زرافشان
۱۴۷ـ عباس جوان شیر
۱۴۸ـ احمد مرزوقی
۱۴۹ـ ربابه گیلان پور
۱۵۰ ـ محمود غنی‌پورنیکچه

کسانیکه در موعد مقرر درجلسه مصاحبه حاضر نشوند ازحق‌انتخاب واستخدام محروم خواهند بود .

م‌الف ۱۱۱۴۸

وزارت اصلاحات ارضی‌وتعاون روستائی

۱-۲ آ-۷۰۶۳۲

در گردش دسته جمعی ما از هندوستان خیال انگیز دیدن کنید :
۱۶ روز ۳۲۶۱۰ ریال
۱۷ روز ۳۰۴۵۰ ریال

این قیمتها شامل بلیط دوسره هواپیمای بوئینگ‌وهتل های درجه یك ، همه مخارج رفت و آمد در داخل هندوستان و باربری ، مالیاتهای فرودگاه ، ورودیه‌ها وانعام ها خواهد بود .

دهلی ـ آگرا ـ جایپور ـ اوداپیور ـ بمبئی ـ مدرس ـ بنگالور ـ میسور

ازتاج محلی‌که معروفیت جهانی دارد دیدن‌کنید ومعماری زیبای مغول وراجپوت را ببینید . ما شما را به غارهای‌مشهورالورا که مربوط به دوقرن قبل ازمیلاد وچهار قرن بعد ازمیلاد است خواهیم بردکاخهای تاریخی، مجسمه‌هائی‌که یادگارقرنها پیش‌اند و معابدی‌که هزاران افسانه قدیمی دارند درانتظاردیدارشما هستند ودربازارهای زیبای هندوستان ابریشم، نقره وعاج‌خریداری خواهیدکرد .

AIR-INDIA

برای اطلاعات بیشتر و رزروجا به شماره ۳۷ خیابان، حافظ تهران مراجعه‌کنید.
تلفن ۴۱۴۵۲ ـ ۴۳۲۰۸ یا ۶۹۸۱۰

درمان
روماتیسم
دکتر مهندس
خیابان حافظ مقابل بانك کار

مشکل «بیمه» برای کارمندان رفسنجان

مردم ، بهمت خود مهدکودك ایجادکرده‌اندوسازمانهای دولتی باید به‌آن کمك کنند

در مهد کودك رفسنجان که بهمت اهالی تاسیس‌شده است عده‌ای کودك نگهداری و تربیت میشوند و برای ادامه و گسترش فعالیت های مهد کودك ، از طرف دستگاه های مسئول باید باین‌سازمان کمك شود ... در رفسنجان ظاهرا تمام کارمندان دولت بیمه هستند و حق‌بیمه‌ازحقوق آنان کسر میشود اما نمی توانند از مزایای بیمه‌استفاده کنند ! وضع نابسامان تلفن بی‌سیم در این شهر سر و صدای مردم رادرآورده‌است.. اینها ،اهم مسائل مورد بحث سی و دومین جلسه هیئت مشورتی‌روزنامه‌اطلاعات در رفسنجان بود . تفصیل مذاکرات جلسه مذکوربدین قرار است .

● **باعث امیدواری**

دکتر مهدوی

آقای دکتر مهدوی در آغاز جلسه از انتصاب آقای منتصری بسمت استاندار کرمان و دگرگونی هائی که در صدر کادر اداری استان بوجود آمده اظهار خرسندی کرد و آمادگی اهالی رفسنجان را جهت هرگونه‌همکاری و تشریك مساعی با سازمان های اداری جهت عمران و پیشرفت‌شهر اعلام داشت .

وی افزود : اهالی بی صبرانه در انتظار مسافرت آقای استاندار به رفسنجان هستند تا مشکلات و احتیاجات خود را از نزدیك باایشان در میان بگذارند و امیدواریم این انتظار زیاد طول نکشد .

● **کمك به مهدکودك**

دکتر علائی

بعد ، خانم دکتر علائی بحث در باره تاسیس مهد کودك در رفسنجان راآغاز کرد و چنین گفت: چندی قبل هنگام مسافرت بازرسان شاهنشاهی‌برفسنجان به پیشنهاد رئیس آن هیئت،عده‌ای از افراد خیر و نیکوکار مبلغی معادل دویست و پنجاه هزار ریال بمنظور تاسیس‌مهد کودك‌دررفسنجان پرداخت کردند و در همان تاریخ هیئت مدیره مهد کودك که خود من نیز جزو اعضای آن‌هستم‌انتخاب شد. در بدو امر ، قرار بودباکمك و راهنمائی اداره کار استان،نسبت بتاسیس مهد کودك رفسنجان اقدام شودامااز‌مراجعات ومکاتبات مکرر باداره کاراستان‌نتیجه‌ای‌حاصل‌نشدو لاجرم هیئت مدیره راسا شروع‌به کار کرد .

در حال حاضر تعداد چهل کودك از فرزندان کارگران کم بضاعت در مهد کودك رفسنجان تغذیه می کنند و زیر نظرمربیان مربوطه آموزش می بینند ولی بودجه‌ای که از طرف اهالی برای این منظور تامین شده ، تکافوی ادامه کاررا باین مرکز تربیتی و عام‌المنفعه‌نمی دهد و جا دارد دستگاههای‌مسئول سریعا نسبت به تنظیم‌بودجه‌وتقویت مالی مهد کودك اقدام نمایند .

*** مشکل بیمه**

وضع بیمه کارمندان ادارات دولتی در شهر ما جالب است از حقوق هر کارمند در پایان‌ماه‌مبلغی بعنوان حق بیمه بهداشتی کسرمی شود در حالیکه هیچکدام آنان آنطور که باید از مزایای بیمه برخوردار نیستند .

خانم‌واحدی

خانم فرخنده‌واحدی که ایراد کننده مطلب فوق بود در تعقیب سخنان خود گفت : اصولا در رفسنجان استفاده از بیمه برای کارمندان مفهومی‌ندارد‌ومعلوم نیست نابسامانی وضع بیمه تا کی باید ادامه داشته باشد ؟

*** مزاحمت تلفن**

بهشتی

آقای بهشتی‌آخرین ناطق جلسه گفتار خود را به مشکلات تلفن بی سیم شهر اختصاص داد و یادآور شد :امروزه برقراری ارتباط تلفنی بین شهر ها ، در وضع اقتصادی مردم آن شهر تاثیر بسزا دارد و خیلی از امور بازرگانی بین تجار شهرستانها،از طریق‌تماس تلفنی انجام میگیرد،در حالیکه شهر ما هنوز فاقد تلفن کاربر است .تلفن بی سیم فعلی نیز ثمره‌ای جزاتلاف‌وقت‌وپریشانی اعصاب ندارد و مراجعین پس از ساعتها سرگردانی وانتظار،سرانجام بدون نتیجه اداره تلفن را ترك‌می گویند . ساعات‌مکالمه‌بین‌رفسنجان وتهران نیز با توجه‌بکثرت‌مراجعین بسیار محدود است و باید برای رفع این مشکل فکری بشود .بنظر ما بهترین چاره اینستکه دستگاه تلفن کاربر در این شهر نصب‌شود وبرای مکالمات تلفنی بین‌رفسنجان تهران یك کانال مستقل بطور شبانه روزی اختصاص یابد ...

سرخك در الموت

چند روزاست بیماری سرخك‌در الموت قزوین شیوع یافته و عده زیادی از اطفال باین بیماری مبتلا شده و چند تن نیزتلف گردیده‌اند.

خبرنگار ما در الموت گزارش داد : چون الموت پزشك ندارد روز بروز بر تعداد بیماران افزوده میشود اهالی از مسئولین امر تقاضا دارند با اعزام یك پزشك به‌الموت موافقت نمایند .

«چادگان» گرفتار «آنفلوآنزا» ...!

مدتی است بیماری «آنفلوآنزا» در « چادگان » اصفهان شیوع یافته و در هر خانه یك یاچند نفر باین بیماری مبتلا شده‌اند.

خبرنگار ما در چادگان گزارش داد: بااینکه مسئولین‌وکارکنان درمانگاه این منطقه برای معالجه بیماران آنفلوآنزائی بسیج شده‌اند معهذا عده مبتلایان بحدی است که کادر درمانگاه چادگان جوابگوی آنها نمیباشد از ساعت ۸ صبح تا ۲ بعداز ظهر هر روز بیش ازیکصد و پنجاه نفر باین درمانگاه‌مراجعه میکنند که اکثر مراجعین رابیماران آنفلوآنزائی تشکیل میدهند .

۱٦۱۰ هکتار مزرعه پنبه
در چند شهر خراسان سمپاشی‌شد

مبارزه زمستانی علیه آفت « کرم‌خاردار »در خراسان همچنان ادامه دارد.

ظرف پانزده روز اخیر یکهزار و ششصدوده هکتار از مزارع پنبه در شهرستان های‌تربت‌حیدریه بجنورد و فردوس علیه کرم خاردار سمپاشی شده است .

گزارش خبرنگار ما در مشهد حاکیست : همچنین جمع‌آوری بوته های پنبه مناطق آلوده و سوزاندن آنها ، ریختن آب و گچ در اراضی پنبه و شخم زمینهای مذکور ادامه دارد . تا باینترتیب نیزبا «کرم‌خاردار » مبارزه شود.

بازرسان‌شاهنشاهی در «ایذه»

هیات بازرسی شاهنشاهی‌اعزامی باستان خوزستان بسرپرستی‌تیمسار سرلشگر کاتوزیان جهت رسیدگی بشکایات اهالی « ایذه »و رفع مشکلات و نیازمندیهای آنان‌وارد این منطقه شد و به‌بررسی‌شکایات مردم این ناحیه پرداخت .

نمایندگان اطلاعات درخدمت مردم

«ریز» تلفن شهری‌و تلگرافخانه ندارد!

عده‌ای از اهالی « ریز » اصفهان با مراجعه بدفتر نمایندگی اطلاعات اظهار داشتند نمیدانیم چرا مسئولین امر به تنها خواسته‌ماکه دایر کردن تلفن شهری و تاسیس تلگرافخانه است ترتیب اثری نمی دهند ؟

با اینکه عده زیادی از ما جهت انشعاب تلفن‌ودیعه‌بانك‌پرداخته‌ایم لکن تاکنون هیچگونه اقدامی صورت نگرفته است . از اولیاءامورتقاضا داریم نسبت بایجاد تلفن شهری و تاسیس تلگرافخانه این منطقه اقدام مقتضی معمول دارند.

بیجاریها شبها، ازرادیو محرومند

بدنبال تعویض لامپ های قدیمی و نصب لامپ فلورسنت درخیابان های « بیجار» اهالی این شهر از شنیدن برنامه های رادیوئی محروم شدند !

خبرنگار ما در بیجار گزارش داد : لامپ های فلورسنت بعلت ضعف برق شهر چشمك میزنند و همین امر موجب ایجاد پارازیت‌در امواج رادیوئی میگردد. چون مردم از رادیو های خود جز پارازیت چیز دیگری نمی شنیدند . لذا صلاح براین دیدند که رادیو های خودرا شب ها ببندند .باینترتیب مردم نمیتوانند شبها از رادیو یا سایروسائل الکتریکی استفاده کنند !

اخبار شهرستانها

براساس قراردادی که باکشاورزان کرمانشاه‌تنظیم شد
۱۸۰هزارتن چغندرکشت‌میشود

بمنظور افزایش کشت چغندر قنددرسطح استان کرمانشاهان اجرای یك طرح مفید کشاورزی دراین منطقه آغازشد و برای تولید یکصد و هشتاد هزار تن چغندر قند پانصد فقره قرار دادبین‌اداره کل کشاورزی استان و کشاورزان مناطق صحنه ، اورامانات و سنقر تنظیم گردید .

گزارش خبرنگار ما در کرمانشاه‌حاکیست : بموجب این قرارداد بذر مرغوب ، انواع کود های شیمیائی و همچنین وام مورد نیاز از طرف اداره کل کشاورزی کرمانشاهان در اختیار کشتکاران نقاط مذکور گذاشته شد .

چغندرکاران‌خراسان
۱۷ میلیون تومان خسارت دیدند

صبح امروز یکمقام مطلع کشاورزی در مشهد بخبرنگار مااظهار داشت : ریزش برف و یخبندان شدید اخیر خراسان بیش از یکصدو پنجاه هزارتن مازاد چغندر کشاورزان را که‌آماده تحویل بکارخانجات قند خراسان بوداز بین برده‌و متجاوزازهفده‌میلیون تومان بچغندرکاران خراسان خسارت وارد ساخته است.

برای رادیو رضائیه
ایستگاه جدید ساخته میشود

بزودی ساختمان ایستگاه فرستنده جدید رضائیه احداث میشود. هزینه اجرای این طرح در حدود بیست میلیون ریال برآورد شده و زمین آن نیز تعیین گردیده است .

آقای میرآقتابی رئیس اداره اطلاعات و رادیو رضائیه در این‌مورد به‌خبرنگار ما دراین شهر گفت :در طرح ساختمان فرستنده‌جدیدرضائیه یك استودیوی بزرك ، پنج استودیوی کوچك ، چهل و دو اطاق اداری و یك مهمانسرا درنظر گرفته شده است .

هنرمندان اصفهانی در کاخ جوانان‌کرمان هنرنمائی کردند

هنرمندان گروههای موسیقی و تاتر خانه جوانان شیرو خورشید سرخ اصفهان در کاخ‌جوانان کرمان برنامه های هنری جالبی اجرا کردند .

این هنرمندان بدعوت کاخ جوانان کرمان بسر پرستی آقای همایون افهام بکرمان آمده‌بودند و سه شب متوالی در کاخ جوانان این شهربرنامه های هنری اجرا کردند .

این عکس اعضای گروه موسیقی خانه‌جوانان شیرو خورشید سرخ اصفهان را در حالیکه با لباس های مخصوص محلی‌هنرنمائی میکنند نشان‌میدهد.

آسفالت خیابانها

بزودی عملیات آسفالت خیابان های گرگر آذربایجان شروع می شود . هزینه اجرای این طرح‌مبلغ پنج میلیون برآورد شده و ازمحل اعتبارات سازمان برنامه تامین گردیده است .

خبرنگار ما در گرگر گزارش داد : همچنین نصب‌چهارده دستگاه شیر فشاری آب آشامیدنی درنقاط مختلف شهر خاتمه یافت و مورد استفاده اهالی قرار گرفت .

هفته «آپولو»

آقای « مالیفرت » رئیس اداره اطلاعات آمریکا در خوزستان یك هفته را در آبادان و خرمشهر بنام هفته «آپولو »اعلام کرد :

خبرنگار ما در خرمشهر گزارش داد : بهمین جهت مراسمی ازطرف انجمن کتابخانه آبادان و باشگاه لاینز خرمشهر بر گزار گردیدو طی آن آقای « مالیفرت » رئیس اداره اطلاعات آمریکا در خوزستان بیاناتی پیرامون پیشرفت های‌علوم فضائی ایراد کرد .

سمینار آموزگاران لیسانسیه

سمینار آموزگاران لیسانسیه که در کلاسهای ابتدائی دبستانهای اصفهان تدریس میکنند در محل اداره آموزش و پرورش استان‌تشکیل گردید

بنابگزارش خبرنگار ما در اصفهان : در جلسات این سمینارکه بمدت یکهفته ادامه دارد نتایج کارآموزگاران لیسانسیه در کلاسهای اول تا سوم دبستانها بررسی میشودو طی بخشنامه‌ای بکلیه دبستانهای تابعه استان ابلاغ میگردد .

پیرزنی گم شد !

پیرزن ۷۰ ساله ای بین راه منزل خود ودخترش ناپدید شد . این زن که‌رابعه‌مردوخی نام دارد اهل‌سنندج میباشد و سه روز قبل هنگامیکه از خانه دخترش بقصد منزل خود خارج گردیده در بین راه مفقود شده و تاکنون هیچگونه اثری از رابعه بدست مامورین و خانواده وی‌نیفتاده است .

بنابگزارش‌خبرنگار ما در سنندج: تلاش‌مامورین‌تجسس و آگاهی‌شهربانی سنندج در جستجو و پیدا کردن این پیرزن ادامه دارد .

افزایش‌کشت دانه‌های روغنی

افزایش کشت دانه های روغنی در اصفهان ، از نظر اهمیت اقتصادی غذائی و صنعتی بررسی میشود .

برای آشنا کردن کشاورزان و زارعین اصفهانی بانحوه افزایش کشت دانه های روغنی جلسه‌ای با حضور معاون اداره کل کشاورزی اصفهان ، رئیس‌اداره بنیه استان و گروهی از کشاورزان تشکیل شد .

بنابگزارش خبرنگار ما در اصفهان : در این جلسه پیرامون نحوه کشت و برداشت دانه های روغنی بطریق علمی سخنرانی گردید و کشاورزان باصول جدید کشت دانه های روغنی آشنا شدند .

کشف جسد
درمیان خاکروبه !

جسد کودك خردسالی در میان خاکروبه های میدان « عدل»مشهد کشف شد .

بنابگزارش خبرنگار مادرمشهد، مامورین ، جریان را بکلانتری‌محل اطلاع دادند و جنازه با انجام تشریفات لازم دفن گردید . فعلا برای پیدا کردن پدر و مادر طفل فعالیت میشود .

استاندار استان ساحلی دربوشهر گفت:
چرابایددنبال نجارو «شیشه بر» بگردیم؟

باید ازجوانان بومی، متخصص ساخت و برای اینکاربورس‌تحصیلی درنظرمیگیریم ...

متخصصین غیر بومی که از مرکز به‌بنادر جنوب میآیند نمی - توانند باآب وهوا و کیفیت‌اقلیمی این‌منطقه بسازند. درنتیجه پس‌از مدت زمانی بشهرهای خود میروند. از طرفی‌هم اگر بخواهیم‌دریکی ازبنادر جنوب مدرسه‌ای ایجادکنیم مجبوریم بنا، نجار وحتی شیشه‌بر ازتهران ویا سایر شهرها بیاوریم. پس چه باید کرد؟ بعقیده من‌برای رفع این مشکل باید افراد بومی، مهندس ومتخصص پروراند. برای اینمنظور وبخاطر آنکه‌جوانان‌بومی این نواحی بتوانند بتحصیلات‌عالی بپردازند برای آنان بورسیهائی در نظر خواهیم گرفت .

مطلب بالارا آقای منوچهرپیروز استاندار استان ساحلی وبنادر و جزائر خلیج فارس ودریای‌عمان‌در بازدید خود از بندربوشهر درپاسخ شرح احتیاجات بندر بوشهر که بوسیله معتمدان محلی بیان شد ، اظهار داشت :

بنابگزارش خبرنگار ما دربندر بوشهر: در جلسه‌ایکه با حضور آقای پیروز استاندار ساحلی ، اعضای انجمن شهر، بازرگانان و اعضای هیات مشورتی روزنامه اطلاعات در بندر بوشهر در سالن فرمانداری این شهر تشکیل شد، تکمیل راه بوشهر -شیرازواسفالت آن، توسعه اسکله بندر، برقراری ارتباط تلفنی بوشهر با سایر شهرستانها مخصوصا تهران ، مشکلات شیلات جنوب ، وضع بازرگانی‌و کسبه، تاسیس‌آموزشگاه عالی دریانوردی در بندر بوشهر ، همچنین‌دایر کردن‌رشته‌قایقسازی، موتور لنج سازی وتعمیرات موتور لنج در هنرستان صنعتی این بندر و مقررات مبادلات مرزی مطرح گردید .

خبرنگار ما در گزارش خود افزود : استاندار ساحلی ضمن توقف در بوشهر طی مراسمی‌اولین کلنك ساختمان شیلات جنوب را بزمین زد وهمچنین سالن جدید موتورخانه برق ناحیه‌ای‌بندربوشهر را افتتاح نمود .

۲فروندهلیکوپتر
برای دامهای گنبدکاوس آذوقه حمل میکنند

چون بعلت تراکم برف ویخبندان شدید راههای ارتباطی گنبدکاووس، بانقاط اطراف قطع شده‌است احشام روستاهای این‌ناحیه درمعرض نابودی قرارگرفته‌اند ، از طرف وزارت کشاورزی دوفروند هلیکوپتر دراختیاراداره کشاورزی گنبدکاوس قرارگرفت .

خبرنگارما درگنبدکاوس گزارش داد : این دوفروند هلیکوپتر ازدیروز کار حمل علوفه را به‌مناطق مورد نظر شروع کردند و روزانه طی‌چندپرواز مقادیر زیادی علوفه‌وجو برای دامهای نقاط مذکور حمل‌مینمایند .

تسطیح راه فرعی

خبرنگار ما در اصفهان گزارش داد: بنابه پیشنهاد‌عده‌ای ازمعتمدین قریه «علدن آباد » ازتوابع کوهپایه اصفهان مبنی بر تسطیح و مرمت راه فرعی علدن آباد - کوهپایه روز گذشته بدستوررئیس اداره‌راه اصفهان ماشین آلات اداره مذکور بمحل فوق فرستاده شد و نسبت بمرمت و تسطیح راه علدن آباد- کوهپایه اقدام گردید.

مقررات بیمه‌اجباری درخراسان
شامل کلیه دارندگان وسائط نقلیه موتوری میشود

کلیه دارندگان وسائط نقلیه موتوری درخراسان مشمول مقررات بیمه اجباری خواهندشد.

این مطلب را صبح امروز آقای پروین رئیس شرکت بیمه خراسان بخبرنگار ما در مشهداظهار داشت وی افزود : مقدمات اجرای بیمه اجباری دارندگان وسائط نقلیه زمینی از هم‌اکنون فراهم شده و آمار کلیه وسائط نقلیه موتوری درخراسان از طریق ادارات راهنمائی شهرستان‌هاازشهربانیهای خراسان خواسته شده است .

آقای‌پروین اظهار داشت : برای‌بررسی‌بیشتر در این مورد آماری از تعداد مجروحین‌ومصدومین حوادث اتومبیل ظرف ۵ سال گذشته از ادارات بهداری سوانح و پزشکی قانونی تقاضا شده است چون آمار مذکور برای اجرای کامل مقررات بیمه اجباری ضروری میباشد.

دوشنبه ۲۱ر۱۱ر۴۷
ساعت ۶-۶۰ سلام شاهنشاهی
ساعت ۶-۰۱ اعلام برنامه
ساعت ۶-۰۳ صاعقه
ساعت ۷-۰۰ قصه کودك
ساعت ۷-۳۰فلیپر
ساعت ۸-۰۰ همه فن حریف
ساعت ۹-۰۰ اخبار و فیلم های خبری
ساعت ۹-۳۰ بعدا اعلام میشود
ساعت ۱۰-۰۰ سرزمین افتخار
ساعت ۱۰-۳۰ در خلوت دل
ساعت ۱۰-۴۵ موزیکال
ساعت ۱۱-۰۰ پایان برنامه

بهاروخون‌وافیون

نوشته احمد احرار

-۲۸۳-

ـ خدمات تو و خاندان تو همواره‌منظور التفات دودمان ما بوده است و بملاحظه همین مناسبت که از میان همه امرا و ملازمان‌این آستان ترا بجهت‌چنین‌ماموریتی برگزیده لایق اعتماد قرار داده‌ام . بعلاوه این خود فرصتی است که مراتب لیاقت و پیش مشمول مراحم همایونی ما واقع‌شوی.. اما مطلبی که در هرات بالاخص اشتغال‌خاطر مارا فراهم ساخته و بتسویه آن علاقه‌تام کفایت‌خود را بظهور آورده‌بدرجات‌بیشتراز جنك و قتال که از اجساد دوست و دشمن پوشیده شده و در هر گوشه آن جویی از خون روانه بود ، عادت داشت و مردی نبود که تجسم مرك آدمیان او را بوحشت اندازد. مع‌الوصف وقتی نام عباس میرزا برزبان اسمعیل گذشت و علیقلی بیك مطمئن شد ماموریت ویژه وی در سفر هرات کشتن عباس‌میرزا است از تصور وظیفه‌ای که میباید عهده‌دار شود و بانجام رساند ارکان وجودش بلرزه افتاد و نتوانست احساس دهشت و هراس را در سینه خود مهار کند .

فکر اینکه ممکن است تفویض امارت خراسان و حکومت هرات ، چنان توقعی را در قبال داشته باشد از همان ابتدا بذهن علیقلی‌بیك‌راه یافته بود اما سردار قزلباش باندازه‌یی ازین تصور کراهت و نفرت‌داشت که‌ناخودآگاه میکوشید آنرا از ذهن خود براند و تا لحظه آخر بدان تسلیم نشده بود .

علیقلی‌بیك صرفنظر از آنکه مانند اکثر امرای قزلباش اولاد و احفاد شیخ صفی را بدیده اکرام و اعزاز مینگریست و درحق جملگی‌ایشان‌تعصب مرید و مرادی و جاذب و مجذوبی داشت بنابجهات دیگری نیز خصوصا نسبت به خانواده محمد میرزا ارادت و اخلاص میورزید . چه ، مادر او خانی‌خان خانم مدتها بعنوان قابله و دایه فرزندان محمد میرزا ، منجمله حمزه‌میرزا و عباس میرزا ، در حرمسرای شاهزاده خدمت کرده و نمك‌خوار این خانواده بود کما اینکه براثر همین آشنائی ، علیقلی‌بیك و سایر افراد خانواده‌اش با خاندان محمد میرزا مراوده داشتند و بانواع و اقسام‌از محبت و ملاطفت شاهزاده و بستگانش برخوردار میبودند .

همین سابقه یکی از علل عمده انتخاب علیقلی بیك برای ماموریت هرات بود .

زیرا گذشته از آنکه اسمعیل عادت داشت قربانیان خود را بدست بستگان و نزدیکان خودشان از پای در آورد و پیش از آن نیز درغالب موارد که بقتل کسی مصمم شده‌بود بدین‌قاعده‌عمل کرده بود ، چنین میاندیشید که رابطه و علاقه مذکور سبب میشود که کمتر کسی بماموریت علیقلی‌بیك سوءظن‌پیدا کند . اما با همه این احوال علیقلی‌بیك‌وقتی با حقیقت روبرو گشت و مجبور شد چشم واقع بین خود را بروی ماموریتی بگشاید که حتی از تصور آن واهمه داشت ، همه سرور و غرورش یکباره چون دیواری از آبگینه فروریخت و بجای آن خود را در میان صخره های بلند و خشن اندوه‌محصور یافت .

علیقلی بیك باتمام‌وجود واحساس خویش ازین‌ماموریت شوم نفرت داشت . اوحکومت هرات و امارت خراسان و لقب خانی رابا همه اهمیتش در قبال آن ماموریت‌پاداشی ناچیز میدانست و با رغبت آماده بود ازآن مقام و عنوان بگذرد تا به ننك چنان تکلیفی آلود نشود . ولی خودش خبر داشت بتله‌ای دم داده است که رهائی از آن جز بکمك معجزه ومشیت تقدیر میسر نخواهد بود. او یقین داشت اگر حرکتی دائر به تمرد یا استنکاف از فرمان اسمعیل بروز دهد خانمانش بباد خواهد رفت بدون آنکه در سرنوشت عباس میرزا تغییری حاصل شود. حتی‌همان اندازه تغییر حالتی که بی‌اختیار برایش دست داده و بخصوص از نظر میرزا سلمان وزیر پوشیده نمانده بود ، احتمال داشت خطری بباد آورد تا چه رسد بآنکه کراهت خود را علنی سازد .

اسمعیل بی اعتنا بآنچه در اندیشه مرد قزلباش میگذشت ، ادامه داد :

چگونه یک دختر ۱۲ ساله از کانون فرار کرد

یکی می‌خواهد جراح قلب شود ، دیگری آرزوی دیدار پدرش را دارد، سومی در انتظار ۱۸ ساله شدن و ازدواج بامرد مورد علاقه‌اش میباشد و ...

آنها همانند یک فیلسوف حرف میزنند و درد خود را می‌گویند

دختران کانون کارآموزی تهران درد دل می‌کنند

۱۵ دختر جوان با آرزوهائی طلائی

از: نوشیروان کیهانی‌زاده

اسمم فرحناز صانعی است . دو ماه دیگر پابه ۱۳ سالگی می‌گذارم .شاید«سرراهی» باشم، زیراتا۹ ماهگی‌در شیرخوارگاه بزرگ‌شدم . در این هنگام «زنی‌تنها » مرا از پرورشگاه تحویل گرفت و فرزند خود خواند. اومرا بزرگ کرد. به‌مدرسه فرستاد و بر خردادماه امسال با معدل ۱۸درامتحانات کلاس ششم ابتدائی قبول شدم .

من دیگر بزرگ شده بودم . همه چیز را درک میکردم .خیرو شر را تشخص میدادم . من‌که توسط یکی از دوستان مادر خوانده‌ام پی برده‌بودم که بچه شیرخوارگاهی هستم و می‌دانستم که اگر در خانه مادر خوانده‌ام بمانم خطراتی تهدیدم می‌کند، همواره درصدد نجات خود بودم . اومرا دوست‌می داشت و منهم دوستش داشتم ، باوجود این به صلاحم نبودکه بیش‌از آن نزدش باقی بمانم ، زیرا رشدمن سریعتر ازآن بود که تصور می‌شدوهر چه بزرگتر می شدم ، خطر به من نزدیکتر می گردید . تاسال گذشته نمی دانستم چه شغلی انتخاب کنم ، اما موقعی که عکس دکتر بارنارد جراح‌پیوند قلب رادرروزنامه دیدم و تجلیل ملتهارا از او خواندم ،انتخاب شغل برایم‌آسان شد وتصمیم گرفتم‌جراح قلب شوم . معلم کلاسمان بزرگترین مشوق من بود. او میگفت که من نابغه می شوم . کلمه «نابغه» لحظه‌ای از ذهن من خارج نمی شد و همین امر سبب گردید که زودتر درصدد فرار ازخطری که قدم به قدم بمن نزدیک میشد برآیم . من فقط یک راه‌داشتم وآن فرار از خانه مادر خوانده‌ام بود.

در تابستان امسال هر صبح به این نیت از خواب بیدارمی شدم ، ولی جرئت نمی کردم اقدام به فرار کنم . تا اینکه یک‌روز خطری راکه ازآن دربیم و هراس بودم دربرابرخود دیدم‌و تصمیم دیرین خویش رااجرا کردم . به کلانتری ۱۴ رفتم و حرفم‌رازدم. کلانتری مرا به‌دادسرا فرستاد و مددکار اجتماعی دادسراتسلیم کانون کارآموزی تهران کرد.

در اینجا وقتی مددکار اجتماعی کانون با من مصاحبه‌کرد و از آرزویم آگاه شد مرا به بهداری کانون معرفی نمود وکمک پرستار شدم ، اما کمک پرستاری کجا و دکتر پیوند قلب شدن کجا !

من احساس کردم که تیرم به سنگ خورده است ، لذادر صدد فرار برآمدم . من می‌دانستم در تهران هزاران نیکوکار ثروتمند وجود دارد که می توانند مرابه آرزویم برسانندو وقتی شنیدم که‌نیکوکاران تهران برسر تحویل گرفتن‌فرزندان‌قربانیان زلزله خراسان از سرو کول هم بالامی روند عزمم در فرار جزم شد و نیمه شب با کمک دو دختر دیگر فرار کردم .

مابا استفاده ازملحفه هاطنابی درست کردیم واز دیواری که مردهانمی توانستند فرارکنند بالا رفتیم و گریختیم و خودرا به تهران رساندیم .

دو دختر دیگر مانع از این شدند که من آدم نیکوکاری را برای نگهداری خود پیدا کنم . یکی ازدو دختر ،در اصفهان «آشنائی » داشت و مارا به اصفهان برد ،ولی ضمن راه وهمچنین در اصفهان ، من چندبار خطری راکه همیشه از او می ترسیدم به چشم خود دیدم .من ازفساد نفرت دارم. من می‌دانم زن فاسد مانند غذای فاسد است و مردم حتی گرسنگان وقتی بدانند غذائی‌فاسد است دورش خواهند ریخت . من می دانستم که آدم فاسددیگر آرزوئی جز هوس نمی تواند داشته باشد ، زیرا آرزوی طلائی‌از شخصیت آدم ناشی می شود ، به‌این سبب‌قبل از آنکه خطری گریبانم رابگیرد ، به‌تهران بازگشتم و مشتاقانه خودرا به کانون معرفی کردم وتقاضای عفو نمودم ،زیرا دراینجا اقلاازخطردورهستم و شخصیتم محفوظ می‌ماند، اما آرزویم چی ؟

تنها چیزی که مرا رنج میدهد خاطره همکلاسیهایم است وقتی به یاد آنها می افتم‌قلبم درد می گیرد ، زیرا آنها اکنون در دبیرستان تحصیل می کنند و من در بهداری کانون‌پزشکیاری می آموزم ،ولی هنوز آرزویم باقی است و همین آرزوزنده‌ام نگهمیدارد . تنها در یک مورد بی اختیار تبسمی بر لبانم نقش می بندد و آن موقعی است که‌به یاد حرف معلممان می افتم که می گفت :

تو نابغه‌ای ، تو خیلی می فهمی ، تو خوب حرف می زنی..

فرحناز صانعی اولین دختری بود که در دیدار کوتاهی‌از کانون کارآموزی تهران واقع درکرج بااو صحبت شد .

* دیدار پدر

* دختر دیگری که با اوگفت‌و شنود شد خود را فاطمه کندی معرفی کرد . او که ۱۴ ساله است گفت :

شوهر اول مادرم ۱۵ سال قبل‌و شاید هم پیشتر درگذشت ،و اوبا داشتن چند دختر با پدرمن ازدواج کرد و من ثمره این ازدواج‌هستم. شنیده‌ام که پدرم براثرناسازگاری های مادرم از خانه فرار کرده‌و ناپدید شده است . فرار پدرم‌سبب شده است که مادرم بمن کمتر ازدخترهای دیگرش‌توجه کند او

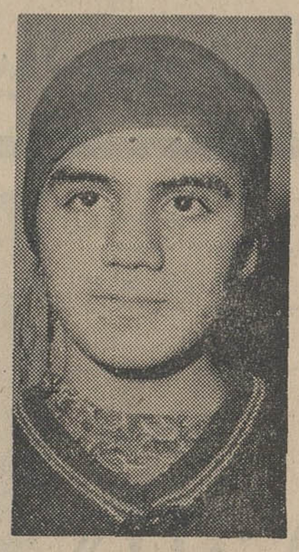

فاطمه کندی با سر تراشیده هم فرارکرد

همیشه مرا سرزنش می کند که شخصیت پدرم از شوهراولش‌کمتر بوده است .. او می گوید که اشتباه کرده با پدر من‌ازدواج‌نموده و این بیفکری خود را از من‌تلافی می کند . مادرم بر خلاف سایر فرزندانش ، مرا به مدرسه‌نفرستاد وبی سواد مانده‌ام .

من تاکنون شش بار از خانه‌او فرار کرده‌ام . بار آخر که‌پیدایم کرد برای جلوگیری از فرارم چاره‌ای به خاطرش رسید وآن‌این بود که دستور داد یک سلمانی‌سر مرا از ته بتراشد مادرم تصور می کرد که من با سر تراشیده فرار نخواهم کرد ، ولی خیالش باطل بود .

من از خانه او فرار نمی کنم، بلکه برای پیدا کردن پدرم که تنها آرزویم دیدار او است از خانه مادرم خارج می شوم و چون می ترسم که مورد ایراد ضرب‌او قرار گیرم دیگر به میل خودم باز نمی گردم .

مادرم بجای تراشیدن سر من می تواند از راه مهربانی کردن‌جای خالی پدرم را در دلم پر کند .

اولین فرار من ، جستجوی پدرم بود . از بس در باره پدرم از این‌و آن پرسیده بودم ، یک روز بمن گفتند که در شمیران او رادیده‌اند برای پیدا کردنش به شمیران رفتم که در آنجا سرگردان شدم وپلیس مرا گرفت .از ترس، مادرم آدرس خانه او را ندادم ، لذا مرا به پرورشگاه فرستادند . مادرم مرا پیدا کرد و به خانه برد ، لکن‌عشق دیدار پدرم لحظه‌ای مرا آسوده نمی گذارد و نمی توانم بی «او» آرام بگیرم !

* در انتظار ازدواج

* دختر سوم ، ۱۷ سال و ۱۰ ماه از عمرش می گذرد. اوگذشته شگفت انگیزی دارد و در انتظار روزی است که سنش به ۱۸ سال تمام برسد و بتواند بدون قیم، بامرد مورد علاقه‌اش ازدواج کند .

او نادره نام دارد و اکنون در کانون در قسمت خانه داری ،خیاطی و آشپزی یاد می گیرد تادرزندگی زناشوئیش با مشکلی روبرو نشود. نادره اهل تبریز است او می‌گوید:

د ربچگی مادرم به علتی که بر من روشن نیست خودکشی کرد. پدرم راننده کامیون بودواندکی‌بعد براثر واژگون شدن‌و آتش گرفتن کامیونش جان سپرد .

بانوئی که شوهرش رئیس یک اداره دولتی بود مرا به فرزندی‌قبول کرد و تا سال گذشته در خانه‌او زندگی می کردم . سال گذشته چون شوهر دختر این زن ،عاشق من شد وتصمیم گرفت به خاطر ازدواج با من زنش را طلاق گوید، از تبریز به تهران فرار کردم . من به این سبب خود را به آب وآتش زدم که از بدبخت شدن دختربانوئی که مرا بزرگ نموده بود جلوگیری کرده باشم . در تهران در طول یک سال در دو خانه پرستار بچه شدم.

در یکی از دو خانه ، یکی از بستگان صاحبخانه عاشقم شد و تقاضای ازدواج نمود که بعلت‌عدم تناسب خانوادگی نپذیرفتم و از خدمت استعفا کردم ، ولی‌در خانه دیگر به نقاش‌خانه دلبستم و بااو قرار ازدواج گذاردم،اما روزازدواج معلوم شد که سنم کم است‌وبدون قیم نمی شود عقد کردم . سن من ٤ ماه کم بود و قرار شد این‌مدت را نزد مادر نامزدم بسر برم و بعد عروسی کنیم. من ۵۵ روزدرخانه مادر مردمورد علاقه‌ام زندگی‌کردم، ولی چند روز قبل زنی که به‌نامزدم علاقه دارد به ژاندارمری مجیدیه خبر داد که‌مرادزدیده‌اندوژاندارمری مرا تا رسیدن به سن ۱۸ سالگی تمام به کانون فرستاد و من در انتظار این روز - روزی که سنم‌از مرز۱۸سالگی بگذرد- روز شماری می کنم تا به خانه بخت‌قدم‌بگذارم.

● دیگران

* در بخش‌نسوان کانون‌کارآموزی تهران ،۱۲ دختر دیگر که از ۱۲ تا ۱۸ سال دارند بسر می برند. آنها آرزو هائی طلائی دارند .مثل یک فیلسوف حرف می زنند ، درد خود را تشریح می کنند .حرفهای آنها عبرت آموز است و نشان می دهد که خانواده ها باید احساس و خواست های دختران جوان خود را درک کنند و از آنان مراقبت نمایند . باید به آنها محبت کنند تا رفع این احتیاج خودراازراههای دیگری جستجو نکنند و گمراه نشوند . بایداز تحقیردختران در سنین بلوغ خودداری کردتاازسرکش شدن آنها جلوگیری بعمل آید.

● کانون کارآموزی تهران

در کانون کارآموزی تهران‌بیش از یکصد و پنجاه زن و در حدود یکهزار و پانصد پسرومردنگهداری می شوند و در کارگاههای مختلف کارآموزی و در آموزشگاههای گوناگون تحصیل می کنند و بنابه اظهار یک مقام کانون این عده تا اصلاح نشوند به جامعه بازگردانده نخواهند شد .آنهاازطریق‌دادسرای تهران یا کلانتری ها به کانون تحویل‌می شوندومددکاران‌اجتماعی ضمن مصاحبه وتماس‌دائم‌باساکنان کانون علل گمراهی و لاقیدی‌ودرد آنها را کشف می کنندومعالجه‌شان می نمایند.

* کانون خانوادگی

آقای قباد صادقی سرپرست مددکاران اجتماعی کانون گفت که آقای دکتر پیراسته دبیرکل کانونهای کارآموزی ایران علاقه مفرطی به اصلاح کامل ساکنان کانونهادارد و ماکوشش‌شبانه‌روزی خود را صرف تحقق این امر می کنیم و چه بسا دست به تحقیقات دامنه‌دار و مسافرتهای دورو دراز می زنیم.

قباد صادقی
سرپرست مددکاران کانون

آقای صادقی اضافه کرد :عقیده او بر اینست که دختران و پسران کم سن و سال‌کانون با اینکه‌در کانون همه‌گونه وسائل پیشرفت‌از کلاس موزیک گرفته تا تراکتور رانی و ماشین نویسی در اختیارشان است اگر به کانون خانوادگی باز گردند بهتر پیشرفت می کنند و در این راه خانواده های نیکوکار می توانند کودکانی امثال فرحناز صانعی را در میان خود بپذیرندو استعدادشان را پرورش دهند. و آنها را به آرزوهایشان‌برسانند.

اطلاعات هوائی

نشریه‌ای که هرروز منتشر میشود وباهر پست برای ایرانیان مقیم کشورهای‌خارج‌ارسال میگردد . این روزنامه حاوی خلاصه اخبارکشور میباشد بدانشجویان بیست وپنج درصد تخفیف داده میشود.

حق آبونمان یکساله برای امریکا ۲۲۰۰ ریال وبرای‌کشورهای اروپائی ۱۸۰۰ریال‌میباشد

تلفن ۳۱۱۰۷۱ داخلی ۲۶۵

قابل توجه اهالی محترم شهرستانها

مسافرخانهٔ شیراز جدیدا مجهز با وسایل مدرن دایر وآمادهٔ پذیرائی ازمسافرین‌گرامی میباشد .

تهران- میدان سپه اول خیابان فردوسی تلفن-۳۰۲۹۸۸

۶-۱۰ آ-۳۳۸۳۷

فقط

آقایان توجه‌فرمایند

متخصص هرپیس

کوماچی از ژاپن

وارد شد

آقایانیکه قبلا ازهرپیس کوماچی استفاده نموده‌اند برای مشاوره و طرز استفاده بهتر به کوماچی مراجعه فرمایند .

ضمنا آقایانیکه احتیاج به هرپیس بهداشتی دارند میتوانند ازاین فرصت استفاده نمایند

هرپیس بهداشتی

کوماچی

KOMACHI

%100 human hair

صد درصد طبیعی ساخت ژاپن

نمایشگاه کوماچی خیابان شاه ساختمان آلومینیوم

تلفن : ۶۱۲۱۲۵ - ۶۵۲۴۲

آگهی مناقصه

سازمان بیمه‌های اجتماعی لوازم فلزی مورد نیاز سازمان راباشرح صورت مشخصات موجود در اداره سرویسهای تدارکات وانبارها از طریق مناقصه خریداری مینماید داوطلبان میتوانند برای کسب اطلاعات بیشتر ودریافت برگ شرایط‌مناقصه ونمونه قراردادهمه‌روزه درساعت اداری قبل از انقضای مدت مقرر باطاق ۴۰۸ درساختمان مرکزی واقع‌در خیابان آیزنهاور مراجعه نمایند.

پیشنهادها باید تاآخر وقت اداری روز شنبه ۴۷ر۱۲ر۳ لاک‌ومهر شده بسازمان تسلیم گردد . پیشنهادهای رسیده در ساعت ۱۰ صبح روز دوشنبه ۴۷ر۱۲ر۵ در کمیسیون مناقصه باز و قرائت خواهد شد. حضور پیشنهاد دهندگان در کمیسیون آزاد است.

رئیس هیئت مدیره و مدیر عامل سازمان بیمه‌های اجتماعی

محمود خواجه‌نوری

۱-۲ آ-۶۹۶۰۲

ELLIOSHEET

شکرف

نوظهور

الیوشیت

ورق فلزی رنگی

درطرحهای گوناگون-نسوز-زنگ‌نزن-فرم‌پذیر

شرکت پروفیل نیمه‌سبک-امیرآباد-جنب‌پمپ‌بنزین-تلفن ۶۳۰۸۷۶

هدیهٔ نوروزی

جالبترین برنامه گردشهای دسته جمعی نوروزی به:

زیباترین شهرهای اروپا

آتن . رم . کاپری . ژنو . پاریس . لندن

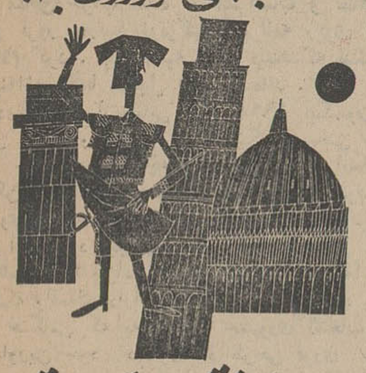

سرزمین آفتاب و موسیقی

بارسلون . مادرید . لیسبون

وکشورهای افسانه‌ای خاوردور

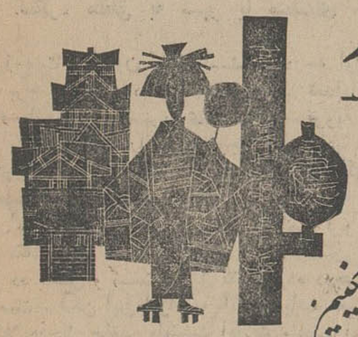

تایلند . چین ملی . ژاپن . هنگ کنگ

با SWISSAIR

برای نوروز ۱۳۴۸ بعنوان هدیه نوروزی تقدیم میکنیم.

برای دریافت برنامهٔ سفر لطفاً به

آژانس مسافرتی سمندری

خیابان آیزنهاور شماره ۹۰- تلفن :۴۹۳۷۴-۶۷۳۸۶

۶۱۱۹۴۱ مراجعه فرمائید

آ-۰۷۹۴۶

تلویزیونهای مبله پای

محکم‌ترین تلویزیون دنیا

تصویر عالی بشکل صفحه تصویر پانوراما

تیونر حافظه ای با ۱۲ کانال

سل عالی تمام جوب بارنگ پولیستر

مرکز پخش :

شرکت سودمند

خیابان نادری -

تلفن ۳۱۳۷۰۹ - ۳۱۱۵۷۳

امریکا در جستجوی امنیت داخلی

افزایش «جنایات» موجب آن گردیده که دولت امریکا تصمیمات شدیدی در مبارزه با آن اتخاذ کند

مورد حمله قرار داده بود چهار هفته قبل توسط ضمانت‌نامه آزاد گشته بود. دو جوان دیگر که در ظرف هفته قبل اقدام به دزدی کرده بودند در اکتبر گذشته بوسیله ضمانت آزاد شده بودند. مرد دیگری که هفته گذشته دوستش را بقتل رسانده یك سال قبل زنش را کشته و بقید کفیل آزاد شده بود.

بموجب قانون جدیدی که توسط نیکسون پیشنهاد شده است اشخاصی که مرتکب جنحه یا جنایت بزرگی را دوبار مرتکب شده‌اند باید تاهنگام محاکمه در بازداشت موقت بسر برد. علاوه براین اگر گناهکاری بقید ضمانت آزاد شده مرتکب خطای دیگری شده مجازاتش بسیار شدید تر میشود.

لیبرال ها با عقاید نیکسون کاملا موافقند. لکن محافظه‌کاران در مقابل آن جبهه‌بندی کرده‌اند لکن بیشتر مردم مایلند که در صورت تصویب، این قانون باشدت هرچه بیشتر اعمال شود.

* معتادین

رئیس جمهوری طرح دیگری برای معتادان به مواد مخدر دردست تهیه دارد. زیرا بیشتر زندانیان امریکائی معتاد به مواد مخدر و بخصوص ماری‌جوانا میباشند. لکن دراین مورد اشکالی وجود دارد و آن تعداد معتادان است زیرا بنابقول مقامات رسمی در حدود دوسوم زندانیان مردو ۹۵ درصد زنان زندانی واشنگتن معتاد میباشند.

باتوجه به این ارقام مشاهده میشود که در پایتخت امریکا حداقل ۵ هزار نفر معتاد وجود دارد که برای ارضای احتیاجات خود سالانه ۱۵ هزار دلار صرف میکنند و بمنظور تهیه این مبلغ حداقل ۱۵۰ هزار دلار کالا از نقاط مختلف سرقت میکنند.

درهر صورت رئیس جمهوری امریکا اینك مبارزه برضد جنایتکاران و سارقین را شروع کرده است و اگر در طرح های خود موفق شود بزودی خیابان های واشنگتن دوباره از امنیت برخوردار خواهد شد. یکی از دزدی های رایج یعنی دزدی در اتوبوس اخیرا یکلی ازبین رفت بدین ترتیب که رانندگان اتوبوس ها دیگر وجه نقد باخود حمل نمیکنند و بدین ترتیب دیگر کسی مزاحمشان نمیشود.

باعتقاد «جرج رومنی» طرح فوق بزودی تعداد جرائم را به حداقل کاهش خواهد داد.

از آفریقا جوان

شکست سوسیالیسم در آفریقا!

● اینك تنها «گینه» پایگاه سوسیالیسم در غرب آفریقاست

«۱۹۶۰ـ ۱۹۶۸» : هشت سال استقلال برای ۳۴ کشور آفریقای سیاه حاصل درخشانی نداشته‌است.

هشت سال این کشورها درتلاش کسب ثبات سیاسی بودند. اما بیستو دو کودتا دراین‌مدت در این کشور ها رخ داد و عامل‌هفده کودتا نظامیان بودند.

آخرین کودتا در ماه نوامبر گذشته بوسیله گروهی ازافسران جوان درمالی زوبداد و«موبیدو کیتا» اولین رئیس جمهور این کشور را که خیلی هم مسلط و مقتدر بنظر میرسید برکنار ساخت.

مالی همراه غنا ـ برهبری دقوام نکرومه ـ و گینه ـ برهبری سکوتوره پایگاه سوسیالیسم در آفریقای غربی بشمار میرفت.

● تنها پایگاه سوسیالیسم

این سه کشور باستعمارگران قبلی خود پشت کرده بودند تا سیاست و اقتصاد خود را بر مبنای سوسیالیسم بسازند و به شرق متکی باشند.

در مارس ۱۹۶۶ یك کودتا قوام‌ـ نکرومه را از قدرت انداخت وغنا تغییر جهت سیاسی داد.

دوسال و نیم بعد مالی هم بهمین راه رفت.

و حالا گینه تنها پایگاه سوسیالیسم در این قسمت از قاره سیاه است.

سقوط «موبیدوکیتا» ـ این قهرمان بیطرفی مثبت ـ کارشناسان را سخت حیرت زده کرد.

از سال ۱۹۶۰ که مالی مستقل شد «موبیدوکیتا» کوشید تا این استقلال را حفظ کند.

اوبدین منظور همکاری بسیار نزدیك بابلوك کمونیست‌را برگزید. تا آنجا که درسال ۱۹۶۳ جایزه «لنین» صلح را گرفت.

در سال ۱۹۶۱ او از ارتش فرانسه خواست که مالی را ترك گوید و بعدموسسات فرانسوی را تعطیل کرد.

مالی پربود از کارشناسان روسی و چینی وبهمین جهت به صحنه رقابت این دو رقیب کمونیست تبدیل شده بود.

«موبیدو کیتا» رئیس جمهور مخلوع.

فرمانروای جدید مالی‌ستوان «موسی‌ترا اوره».

سرخ ایجاد کرده بود ومرتبا به پکن ومسکو سفرمیکرد. حکومت جدید نظامی مالی تمام اصول سوسیالیسم را در این کشور برانداخته است وبدین ترتیب بایداذعان کرد که سوسیالیسم درغرب افریقا شست خورده است.

مطبوعات فرانسوی

فرانس‌سوآر

بمناسبت درگذشت استاد جاسوسی‌مدرن

«آلن‌دالس»، امپراتور «سیا»

اینك که «آلن دالس» مرده‌است مطبوعات جهان بحث درباره زندگیش پرداخته‌اند. از جمله این مقاله‌است که در «فرانس‌سوار» چاپ پاریس منتشر گردید.

کمتر مردی چون «آلن ولش‌دالس» می‌شناسیم که ترکیبی‌ازجذابیت، خوش‌قلبی و کارآمدی باشد. این غول (۱٫۸۵ مترطول قامت و صدکیلو وزن) سالها سرویس های اطلاعاتی آمریکا (سیا) را اداره میکرد در بهنگام مرگ ۷۵ سال داشت.

«آلن‌دالس» بااین خصوصیات درتاریخ جهان بعنوان یکی از استادان‌جاسوسی‌مدرن جای شامخی‌دارد.

نقش او درسیاست آمریکا چه تنها و چه همراه برادرش «جان فوستر» وزیر امور خارجه ـ بسیار بزرگ بود.

اودرهشت سالگی کتابی نوشت علیه جنگ انگلیسها باقبیله افریقائی «بوئر».

«آلن» درزمان جنگ بین‌المللی اول عضو آمریکا در اتریش بودودرسال ۱۹۱۷ بعداز اینکه آمریکا وارد جنگ شد همراه اعضای سفارت آمریکا به‌سوئیس پناهنده گردید و درهمین فرصت بود که دریافت این کشور از نظر اطلاعاتی چه‌اهمیتی دارد بعد ها گفت:

ـ درسوئیس بود که من برای اولین‌بار به اسرار سرویس های اطلاعاتی علاقمند شدم. ۲۶ سال بعد دوباره به‌سوئیس آمد وعملیاتی انجام داد که باعث شد مدتی بعد رئیس «سیا» شود.

● دوستی با نازیها

او درسالهای قبل از جنگ بین‌المللی دوم باصاحبان صنایع آلمان طرح دوستی‌ریخت وبه‌برلن میفرستاد.

«آلن‌دالس» اولین کسی بود که بوجود موشك‌های «یو ـ یك» و «یو ـ ۲» آلمان نازی پی‌برد.

اوهشت روز قبل از پایان‌جنگ باارتباطهائی که بانازیها داشت ارتش هیتلری درایتالیا راوادار بتسلیم کرد و بدین ترتیب جان هزاران سرباز آمریکائی را نجات داد.

● توطئه علیه هیتلر

«آلن دالس» از وقوع یك توطئه علیه «هیتلر» خبرداشت و باسرسپردگان «هیملر» رئیس «گشتاپو» ازسال ۱۹۴۳ قرار پایان جنگ را گذارده‌بود، چون ازتوسعه نفوذ شوروی بیم داشت و میخواست آمریکا و آلمان را درمقابل این کشور قراردهد. ولی «روزولت» نظر اورا ردکرد وخواستار تسلیم بیقید و شرط‌نازیها شد.

درسال ۱۹۵۳ پرزیدنت «آیزنهاور» اداره امور «سیا» را به «آلن دالس» سپرد.

دراین سمت او یك اشتباه بزرگ کرد و آن اصراردر ادامه‌پروازهواپیماهای‌جاسوسی «یو ـ ۲» برفرازخاك شوروی بود، درحالیکه میدانست روسها قادر بساقط کردن «یو ـ ۲» هستند و همین اصرار بحرانی در روابط دوکشور پدید آورد.

«آلن‌دالس» علیه کوبای «کاسترو» توطئه کرد ولی شکست او دراین زمینه باعث شد که توسط پرزیدنت «کندی» برکنار شود.

از آن پس «سیا» ـ این امپراتوری‌پنجاه هزار نفری با ۸میلیارد تومان بودجه سالیانه که توسط دالس ایجاد شده‌بود ـ قسمتی از قدرت خودرا ازدست‌داد.

شکست «حمله به کوبا» پایان کار «آلن دالس» بود

وبدین ترتیب توانست اطلاعات ارزنده‌ای درباره قدرت نظامی رایش سوم بدست‌آورد. عجیب‌ترین کاراو برقراری تماس‌بایك دیپلمات آلمانی بود بانام مستعار «جرج» که دوهزار سند در اختیار «آلن‌دالس» گذارد.

بکمك همین «جرج» او پیشخدمت سفیر انگلستان در ترکیه‌را بدام انداخت که از تمام‌اسناد سفارتخانه میکروفیلم تهیه‌میکرد

از: تایم زمالی

نیکسون: هدفهای دیدار از اروپا

*** رئیس جمهوری امریکا مصمم است طی سفر باروپا مناسبات خود را با ژنرال دوگل بهبود بخشد.**

مشاوران نیکسون در کاخ‌سفید مرتبا تسکیل جلسه میدهند، تا نخستین کشور و رئیس حکومتی‌را که رئیس جمهور جدید آمریکا در مسافرت اروپائی خود باید دیدار کند مشخص کنند لکن بنظر نمی‌رسد تاکنون به‌توافق‌رسیده‌باشند.

● دو جانبه

نام هارولد ویلسون نخست‌وزیر انگلستان در صدر فهرست بچشم میخورد. هنوز تصمیمی در مورد ملاقات نیکسون ـ ویلسون گرفته نشده و واشنگتن و لندن هیچ سیاستمداری تاکنون دراین باره صحبت نکرده است‌باوجوداین‌بنظر میرسد احتمال مذاکرات دوجانبه تقریبا صددرصد باشد.

پیش‌بینی که‌بنظر می‌آید بیشتر مقرون به‌حقیقت باشد این است که رئیس جمهور آمریکاونخست وزیر انگلستان در بهار آینده و احتمالا ماه آوریل در اروپا بایکدیگر گفتگو خواهند کرد. البته امکان اینکه چنین مذاکره‌ای‌درواشنگتن انجام شود نیز وجود دارد لکن‌سفر نیکسون‌به‌اروپا این‌امکان‌را تقلیل میدهد.

در هرصورت نیکسون بهیچوجه راجع به‌روابط خاص بین لندن و واشنگتن صحبتی نخواهد کرد بلکه مطابق عقیدهٔ همگان این روابط‌با شروع زمامداری نیکسون‌روبه‌زوال گذاشته است. از طرف دیگر بهمین‌علت‌شایدویلسون‌اولین‌نخست وزیری نباشد که در سال های ریاست جمهوری نیکسون‌ازامریکا دیدن میکند.

● روابط با فرانسه

مسئله مهم ژنرال دوگل‌است. دولت فرانسه و کابینهٔ جدیدایالات متحده هردو میخواهند روابط دو کشور را بهبود بخشند حصول‌باین نتیجه بسیار مشکل است ولی غیر ممکن نیست حتی اگر نیکسون اروپا را بدون دیدار و مذاکره با دوگل ترك کند.

مشکل دیگری که‌اکنون‌درپیش است جلسه سالانه ناتو است که‌در آوریل سال جاری تشکیل خواهد شد. بطورعادی دراین‌جلسه وزرای کشورهای عضو شرکت می‌کنند، لکن چون بیستمین سالگرد ناتو است میتوان آنرابه کنفرانس‌وزرای خارجه و احتمالا نخست‌وزیران تبدیل کرد درصورت‌اخیرنیکسون میتواند به‌آسانی بارهبران کشور های مختلف اروپا ملاقات کند.

مسئله این است که‌درچنین‌صورتی آیا ژنرال دوگل به‌کنفرانس‌خواهد آمد؟ در جواب‌این‌سئوال کلمه خیر فورا در نظرانسان تبسم می‌شود ولی باآنچه در روزهای اخیر از جانب دولت فرانسه مشاهده شده است حضور دوگل در جلسه قابل پیش‌بینی است.

این مشکلات تنهامتعلق به‌نیکسون نیست هر زمامدار دیگری دراوایل دوران حکومت خود همیشه با سئوالاتی درباره سیاست آینده مواجه بوده است لکن اینك مسائل جاری شاید باسفر نیکسون حل شود.

امروز جرایدجهان چه‌نوشتند؟

کشور های سرمایه‌داری و سوسیالیستی باید همکاری کنند

« لیتراتورینا گازتا » چاپ مسکو مینویسد:

«امنیت اروپا تا زمانیکه ساختمان فعلی اروپای غربی و وابستگی آن به آمریکا وجود دارد تامین نخواهد شد. تنها راه اینست که یك همکاری وسیع بین کشورهای سرمایه داری و سوسیالیستی اروپا بر قرار گردد.»

این روزنامه میفزاید:

«کشور های اروپائی می توانند بزاهی روند که امنیت خودشان و کشور های همسایه‌شان را تامین کند. در حال حاضر سیاست فرانسه نمونه یك سیاست خوب اروپائی است.

روابط فرانسه و شوروی نمونه و دلیلی است برامکان همکاری بین کشور های مختلف‌المسلك اروپا.»

ارگان اتحادیه نویسندگان شوروی نتیجه میگیرد:

«آن دسته ازسیاستمداران اروپای غربی که‌خواهان‌تقویت اتحاد نظامی و اقتصادی بین کشور های کاپیتالیستی این قاره هستند در سیاست ضد شوروی خود و تلاش برای اخلال در اتحاد کشور های شرق اروپا با شکست مواجه میشوند.»

● اسرائیل و آفریقا

« ایزوستیا » در یك مقاله طولانی مسئله فعالیت اسرائیل در آفریقا بخصوص درزمینه اقتصادی را موردبحث‌قرارداده و اظهار عقیده میکند که اسرائیل و حامیانش هدفی‌جز سد کردن راه جنبش های آزادیخواهانه افریقا ندارند.

«ایزوستیا» مینویسد:

«اسرائیل میکوشد تاگروهی از روشنفکران آفریقا رادست نشانده و عامل مقاصد خود سازد. تا آنجا که ظرف هشت سال ۱۱۶۰۰ نفر از کشور های مختلف افریقا برای تحصیل و تحقیق به اسرائیل رفته‌اند.»

● در چکسلواکی

« گازت لیترر » چاپ مسکو می نویسد:

«امپریالیست ها فعالیت های ضد سوسیالیستی را در چکسلواکی سازمان میدهندو تقویت میکنند. خود کشی «یان پالاش» و حوادث اخیر بخصوص نقش عوامل آلمان غربی را روشن میسازد.»

این نشریه‌سپس مینویسد:

«یکی از توطئه گران اوتاشیك» (مبتکر طرحهای اقتصادی چکسلواکی درآغاز حکومت دوبچك) است که از سوئیس به پراك آمد تا بلکه پست مهمی بگیرد.

ولی وقتی موفق نشد به سوئیس بازگشت و فعالیت خصمانه خودراتشدیدساخت.»

● مسافرت «نیکسون»

« جیمزرستون » دراینترناشنال هرالد تریبون » مینویسد:

«مسافرت‌اروپائی «نیکسون» فقط جنبه کاوشگری دارد و هیچ ارزش دیگری نمیتوان برای آن قائل شد.

نیکسون قصد دارد روابط آمریکا را با کشور های اروپائی که در اثرجنك‌ویتنام سست شده است تحکیم کند.»

« رستون » میفزاید:

«نیکسون میخواهد در فرانسه دوگل را متقاعد کند که آمریکا واقعا خواستار صلح در ویتنام است.

البته این مسافرت خالی‌از خطر نیست چون از یکطرف او ابتدا بفرانسه میرود واین امر انگلستان را ناراضی می کند و از سوی دیگر برای کشور های آسیائی این توهم پیش می آید که آمریکاتمام توجه خود رابه اروپامعطوف کرده است.»

از: مفسر سیاسی خبرگزاری فرانسه

عراق و سوریه: عامل تازه در بحران خاورمیانه

تیرگی روابط سوریه و عراق، دو کشور عربی همسایه فلسطین عامل جدیدی در بحران منطقه‌عربی خاور میانه بوجود آورده است.

مشاجره شدیدی که از چندی قبل بین دمشق و بغداد آغاز شده بمرحله‌ای رسیده است که‌باحتمال زیاد به قطع مناسبات دو کشور عضو اتحادیه عرب منجر خواهدشد و باین ترتیب شکاف جدیدی در دنیای عرب بوجود خواهد آمد.

● حزب بعث

رادیو دمشق رهبران عراق رابه قتل سرهنك بازنشسته عراقی عبدالکریم نصرت متهم میکنند و عقیده دارند که نصرت‌جان خود را در راه طرفداری از حزب بعث سوریه از دست داده است. بطوری که میدانیم ژنرال احمد حسن‌البکر رئیس جمهوری و سایر ژنرال‌های عراقی که شورای انقلاب‌این کشور را تشکیل میدهند به بنیانگذاران حزب بعث‌یعنی میشل عفلق و صلاح بیطار وفادار هستند در حالی که بعثی های سوریه از آنهابعنوان خائن نام می‌برند. عفلق و بیطار اکنون در خارج‌سوریه‌بحال‌پناهنده بسر می برند.

● طرفدار امپریالیسم

در اعلامیه‌ای که از طرف‌دستگاه رهبری حزب بعث سوریه انتشار یافته از رهبران عراق بعنوان «توطئه‌گر» قاتل ترقیخواهان و طرفدار امپریالیسم نام برده شده است.

در حالیکه مقامات عراقی مدعی هستند که سرهنك نصرت از طرف یك سرباز ۴۰ ساله عراقی بعلل شخصی به قتل رسیده است.

حزب بعث سوریه دراعلامیه‌خود به تفصیل نقش سرهنك نصرت را در سرنگون ساختن‌رژیم‌دیکتاتوری عبدالکریم قاسم تشریح کرده و خاطر نشان ساخته است که‌رهبران عراقی تصور می کنند با کشتن چند نفر انقلابی میتوانند این‌انقلاب را از بین ببرند ولی آنها در تصور خود سخت دوچار اشتباه شده‌اند.

● تنها حزب سیاسی

باید دانست کودتائی که در ۱۷ ژوئیه ۱۹۶۸ ژنرال حسن‌البکر را در عراق روی کار آورد به نفع حزب بعث عراق بود. این حزب اکنون تنها حزب سیاسی است که در عراق برسمیت شناخته شده است. این حزب در عین حال با کمونیست ها، طرفداران ناصر، ناسیونالیست های‌عرب (مارکسیست و مائوئیست) و همچنین بابعثی هائی که ایده‌ئولوژی افراطی را در سوریه پذیرفته‌اند مخالف است.

طی هفته های اخیر حوادث متعددی که بین بعثی های عراق و سوریه روی داده اختلافات این‌دو حزب را باوج شدت رسانیده است.

در ماه دسامبر گذشته «ناصر الحانی» وزیر امور خارجه سابق عراق بوضع اسرار آمیزی دربغداد کشته شد. او یکی از دوستان شخصی میشل عفلق بنیانگذارحزب بعث بود‌ورهبران‌عراقی ادعا کردند که موضوع قتل الحانی‌جنبه‌سیاسی داشته و بطور قطع وزیرامورخارجه سابق عراق قربانی توطئه بعثی های دمشق شده است.

روز ۲۷ ژانویه گذشته حادثه جدیدی در بغداد روی داد به این ترتیب که یك دیپلمات سوریه در اتومبیل خود در یکی از خیابان‌های عراق مورد سوء قصد قرارگرفت. بدنبال این حادثه دولت سوریه با انتشار بیانیه‌ای اعلام داشت که سرویس های مخفی عراق عامل اصلی این توطئه بوده‌اند. دو روز بعد دولت سوریه رهبران عراق را متهم کرد که در قتل سرهنك نصرت دست داشته‌اند.

چند روز پیش مامورین فرودگاه بیروت مردی راکه از عراق آمده بود بازداشت کردند. این مرد در چمدان خود چند نارنجك پنهان کرده و حامل اعلامیه هائی علیه رهبران حزب بعث سوریه بود.

● دو گروه

در تحقیقاتی که از طرف مقامات لبنانی بعمل آمد معلوم شد که طرف حامل نارنجك ها در لبنان یکی از آجودانهای سابق ژنرال حافظ‌اسد رئیس‌جمهوری‌سابق‌سوریه‌بوده باین ترتیب اکنون دو گروه بعثی در برابر یکدیگر قرار گرفته‌اند. حزب بعث یك سازمان سیاسی «پان عرب» است که طرفداران آن در بسیاری از کشور ها بطور محرمانه فعالیت می‌کنند. این حزب اکنون دارای دو دستگاه رهبری است. دستگاه رهبری‌سابق پان عرب به ریاست ژنرال امین حافظ که در ۲۶ فوریه ۱۹۶۶ از قدرت برکنارشدتشکیل گردیده است.

دستگاه رهبری جدید حزب‌بعث نیز در سوریه تشکیل شده و ریاست آن را نورالدین اتاسی به عهده دارد و ژنرال صلاح جدیددر مقام دبیر کلی حزب انجام وظیفه می‌کند.

از سوی دیگر روزنامه «البعث» چاپ‌دمشق در شماره امروز خود اقدام دولت عراق را در آزاد کردن «هیل‌بیل» جاسوس امریکائی و همسرش مورد تفسیر قرار داده و نوشته است که وی عضو شبکه جاسوسی مهمی بوده که به نفع اسرائیل فعالیت میکرد و چهارده نفر از اعضای همین شبکه اخیرا در عراق اعدام شدند. «البعث» در پایان خاطر نشان ساخته است که آزادی جاسوس امریکائی نشان‌می دهد که رهبران عراق باامپریالیسم همکاری میکنند. چنین جنایتی‌حتی در زمان نوری‌السعید در عراق‌روی نداده بود.

بعقیده «هانری‌میلر» و «لاورنس دارل»

تمدن، انسان را تهدید میکند

«آشتی باخویشتن» زندگی را قابل تحمل میسازد

«لاورنس دارل» هنرمندفرانسوی که از اجتماع گریخته است .

« هانری میلر » نویسنده «گریزنده» امریکائی

«هانری‌میلر» و «لاورنس دارل» این دو نویسنده بزرگ عصرما از دنیای جدید و تمدن آن که اینقدر غیرقابل تحمل وخسته کننده‌است گریخته‌اند .

آنها بدین نکته ایمان دارند که زندگی یك کار خسته کننده نیست ، بلکه تفریح است بشرط آنکه در سادگی و عقل روزگار بسر بریم .

میلر» و «لاورنس دارل» میگویند: «وقتی شما در این گوشه‌منزوی باشید ، تماستان با جامعه قطع‌می شود و درنتیجه یافراموش میشوید یا در گرداب تنبلی فرو میروید .»

اما شك نیست که در آینده‌ای نه چندان دور گوشه انزوای«میلر» و «دارل» معبد هزاران نفری‌خواهد شد که از این زندگی سرسام‌آور بتنك آمده‌اند .

وحشت از شهرهای سرسام‌آور و گریز از تمدن پایه و اساس دوستی «هانری‌میلر»و «لاورنس‌دارل» بوده است . آنها هم دنباله روی فلسفه «بازگشت بزندگی ابتدائی» هستند که هیپی ها پیام‌آور آن درسراسر جهان میباشند .

مخالفین انزوا طلبی‌به «هانری‌

مغناطیس، دشمن بشر!

«بارنوتی»امریکائی و«سونگی» سوئدی دودانشمند سرشناس ثابت کرده‌اند که یك میدان مغناطیسی پرقدرت میتواند عوارض‌وخیمی‌در بدن‌جانوران ایجاد کند .

آنها چند موش را بین دو قطب یك‌آهن‌ربای قوی قرار دادند که‌شدت مغناطیسی آن بیست هزار برابر قدرت مغناطیسی زمین بود . بعداز ۱۵ روز بدن موش ها را شکافتند و معلوم شد که بیش‌از همه مغز استخوان ، کبد و غدد فوق کلیوی از تاثیر میدان مغناطیسی‌آسیب دیده‌اند .

بنظر میرسد که اختلال ناشی ازتاثیرقدرت مغناطیسی نتیجه تاثیر این عامل روی غده هیپوفیز و برهم خوردن تعادل هورمونی بدن باشد . تجربیات دانشمندان شوروی نشان داده است که قدرت مغناطیسی‌میتواند باعث‌افزایش یاکاهش رشد گیاهان گردد.

«نوول ابزرواتور»

از گوشه و کنار

*جراحان آمریکائی درسه عمل پیوند مغزاستخوان موفق شده‌اند. یك کودك پنج ماهه‌دم‌مرك بایپوند قسمتی ازمغز استخوان خواهرش نجات دهند . یك زن ۳۳ساله‌که بسرطان خون دچار بود ویك کودك‌دوساله باهمین عمل پیوند از چنك مرك رستند .

این موفقیت ها امیدواری این را ایجاد کرده است که بزودی سرطان خون باعمل پیوند مغز استخوان قابل علاج گردد :

تابحال مشکل بزرك دراین راه پدیده «دفع» بود که اینك بنظر میرسد ازمیان رفته است .

*فقیرترین افراد آمریکائی سالی ۳۳۳۵ دلاردرآمد دارند (برای یك خانواده چهار نفری) خانواده های متوسط ۷۹۷۴ دلار درسال درآمد دارند .

ظرف هشت‌سال اخیر تعداد فقرا در آمریکا نصف شده است .درسال ۱۹۶۰ تعداد آنها به ۴۰میلیون نفر میرسید وامروز ۲۲ میلیون نفرست .

*پلیس آمریکا ازشدت مبارزه خود علیه مواد مخدر کاسته است . چون این‌مواد وقتی‌بدست مصرف کننده میرسند آنقدر ناخالصی دارند که اثر مخربشان کاهش می‌یابد .

یکی از فروشندگان اقرار کرده که برك چای را بجای ماده‌مخدر فروخته وهیچکس هم متوجه‌این تقلب‌نشده است .

«فرانس ابزرواتور»

آسایش
پایان ناپذیر
پایان ناپذیر
پایان ناپذیر
پایان ناپذیر
پایان ناپذیر
پایان ناپذیر
پایان ناپذیر
پایان ناپذیر
پایان ناپذیر
پایان ناپذیر
پایان ناپذیر
پایان ناپذیر
پایان ناپذیر
پایان ناپذیر

شرکت سهامی جیپ
اولین کارخانه سازنده اتومبیل
وپیشرو صنعت اتومبیل سازی در ایران

شیشه سه لایه

در اتومبیلهای آریا و شاهین

آریا و شاهین به شیشه سه لایه ایمنی مجهز است که بآسانی نمیشکند واگرهم بشکند خرد نمیشود و نمی ریزد . باین ترتیب راننده و سر نشینان آریا و شاهین از این جهت وجهات متعدد دیگر ایمنی کامل دارند .

سایر تجهیزات ایمنی در آریا و شاهین

فرمان تلسکوپی ـ از مهمترین تجهیزات اتومبیل‌های آریا و شاهین است . فرمان تلسکوپی بر اثر ضربه در خود فرومیرود و بدین‌جهت راننده ایمنی کامل دارد .

ترمز دوبل ـ آریا و شاهین باترمز دوبل مجهز میباشد وبدین‌ترتیب در این دو اتومبیل خطر بریدن ترمز بکلی منتفی شده است .

فلاش چهار طرفه ـ در موارد اضطراری و بهنگام توقف‌های شبانه در کنار جاده‌های تاریك از راه دور اعلام خطر میکند و شما را از حوادث احتمالی مصون نگاهمیدارد .

داشبورد چرمی ـ در عین حال که نرم و بی‌زیانست بعلت کدر بودن از انعکاس نور جلوگیری میکند .

قفل ضد ضربه ـ قفل آریا و شاهین براثر ضربات خارجی هرگز باز نمیشود .

سرشاسی‌های مخصوص ـ در آریا و شاهین سرشاسی‌های مخصوص طوری تعبیه شده است که هنگام وارد شدن ضربه براننده کمترین آسیبی نمیرساند .

شیشه سه لایه ـ شیشه جلوی آریا و شاهین سه لایه است و بدین جهت بآسانی نمیشکند واگرهم شکست خرد نمیشود و بدین‌ترتیب راننده ایمنی کامل دارد .

عبور از پنج قاره

سه میلیون سال پیش :

انسان راه رفتن را یاد گرفت

سه میلیون سال‌پیش اجداد انسان روی دوپا ایستادن رافرا گرفتند .

این مطلب موقعی آشکار شد که باستانشناسان در گردنه «اولدوائی»در «تانزانیا» تکه‌ای ازیك استخوان ران انسان پیدا کردند و آنراتحت اختیار دانشمندان قراردادند

استخوان مزبور در سال ۱۹۵۹ پیداشد ،ولی ارزش‌آن چند روز پیش توسط خانم «لیگی» باستانشناس وانسان شناس مشهور که چهل‌سالست درگردنه «اولدوائی» بدنبال آثارعهد عتیق میگردد مکشوف گردید .

«فیگارولیترر»

«کریشنا مورتی» فیلسوف‌هندی میگوید :

«مسئله دنیا یك مسئله فردی است . اگر هر انسانی در صلح ، خوشبختی ، تحمل پذیری و تمایل کمك بدیگران روزگار بسر برد آنگاه مسئله دنیا نیز حل شده است . شما به مسائل و مشکلات جهانی نظردارید بی‌آنکه بگرفتاری های خود بیندیشید .

شما پیش‌از آنکه‌صلح وآرامش را در قلب خویش برقرار سازید میخواهید آنرا بدیگران تلقین نمائید .»

«هانری‌میلر» آرامش‌درونی یا «صلح باخویشتن»را چنین‌توصیف میکند: «کسانی که آرامش درونی دارند از زندگی چیزی جزین نمیخواهند که بتوانند بدلخواه‌خویش روزگار بسر برند . آنها به هیچ حزب و فرقه‌ای وابسته نیستند وسنك هیچ مرامنامه‌ای را بسینه‌نمیزنند .

اینها هرگز براه نمی‌افتند تا از افکار خویش دفاع کنند ، ولی هرلحظه میکوشند تا این افکاررا بصحنه عمل بکشانند ، گاهگاه سازش با عقاید دیگران را می‌پذیرند ولی‌هرگز ازراه و روش خویش منحرف نمیگردند .

آنها اولین کسانی هستند که‌از خویش انتقاد میکنند ، بخود می خندند و ارزش انسانی را مافوق همه‌چیز میدانند .

اینها طالب یك آرامش جنینی

خطر زلزله در آمریکا

شورای فدرال علوم و تکنولوژی آمریکا اعلام‌داشت که‌اگر برای پیش‌بینی و پیشگیری آثار زلزله اقدامات وسیعی بعمل نیاید جان هزاران آمریکائی در خطراستو ممکنست خسارات مالی بچند میلیارد دلار بالغ‌شود .

منطقه زلزله خیز آمریکا سواحل غربی آن می‌باشد واگرزمین‌لرزه‌ای نظیر آنچه‌درسال۱۹۰۶ در«سانفرانسیسکو» فاجعه‌ای ببار آورد دراین منطقه رخ‌دهد مصیبت بسیار بزرگتر خواهد بود .

«فیگارولیترز»

فیزیکدانها : انهدام جهان اینك در قدرت ماست

اخیرا خبرگزاریها گزارش دادند که گروهی از روستانشینان ترکیه پرتاب اقمار مصنوعی‌را عامل سرمای شدید دانسته و معتقدند پایان‌جهان نزدیك است . آنچه در زیر آمده اطلاع مختصری در زمینه این طرز تفکر است .

ـ «فلسفه پایان دنیاخاص مذاهب یهود و مسیحی است . این فکر در اوایل برقراری مذهب مسیحیت رواج بسیار یافت و مومنین آن زمان بی‌صبرانه در انتظار ظهور حضرت مسیح بودند »

ـ هر سازمان زمینی هرچقدر هم که کامل و مستحکم باشد ناپایدارو غیر منطقی است .

اینها از گفته های فیلسوفان‌روسی است . از جنك بین‌المللی اول‌به‌بعد روسها روز بروز بیشتر باین فکر گرایش یافته‌اند که وقوع یك فاجعه ـ تاریخی یا کیهانی ـ در جهان حتمی است و پیشرفت های صنعتی و علمی تنها وقوع این فاجعه جهانی راتسریع میکنند .

● **وحشت از پایان کار**

اینك این فکر یعنی وحشت از پایان کار جهان در تمام دنیا کسانی را بسوی خود کشیده است‌وميليونها نفر فکر میکنند که پیشرفت حیرت‌انگیز سالهای اخیر مقدمه‌ایست بر نابودی کامل تمدن بشری .

«مرلین‌مونرو» ستاره مشهورامریکائی کمی‌قبل‌از مرگش گفته بود :«انفجار هیروشیما خردکننده ترین مسئله ماوراء طبیعی را در برابر بشر قرار داده است . »

فیزیکدانان معاصر بارها گفته‌اند: «انهدام جهان اینك در حوزه قدرت ماست . »

بشر درگذشته نابودی جهان را حاصل کار و عوامل ماوراء طبیعی میدانست،ولی امروز روشن شده‌است که این فاجعه‌بدست خود بشر عملی خواهد شد .

«اشیل» در کتاب «پرومته بزنجیر کشیده» میگوید :خدا برای انسان رقیب وحشتناکی آفریده است که روزی اورا ازتخت‌بزیر خواهدکشید زیرا آتشی می‌سازد که «برق» در برابرش بازیچه استو صدایش‌غریو رعدرا خاموش میسازد . »

«سرویس علمی‌خبرگزاری‌فرانسه»

نیازمندیهای شما
تلفن ۳۱۱۲۲۰ ـ ۳۱۱۲۲۴

استخدام

چندنفر دیپلمه باسابقه
کار وارد بامر سرپرستی کارگران استخدام میشوند
متقاضیان روز دوشنبه بیست ویکم بهمن بهشرکت سهامی کارتن ایران واقع درکیلومتر ۹ جاده قدیم کرج مراجعه نمایند

بیکنفر بانوی پرستارباسواد
که دارای‌سابقه‌پرستاری باشد برای تمام وقت احتیاج است . از ساعت ۹صبح تا۴بعدازظهر بتلفن ۹۵۸۷۱۱ و ازساعت ۴ ببعد بتلفن ۴۸۰۴۸ مراجعه شود
آ ـ ۳۵۳۵۳ ۱ـ۳

استخدام
به‌سرویس کار وارد بامور تهویه‌و شوفاژ که دارای برگ خاتمه خدمت‌یا معافیت باشد باحقوق مکفی‌نیازمندیم. به‌تلفن‌های ۶۱۲۲۲۹و ۴۳۹۵۲مراجعه شود
آ ـ ۷۰۵۵۴ ۱ـ۴

استخدام راننده‌جراثقال
کارگاه زیمنس ایران‌به یک‌راننده جراثقال باتجربه کافی دراین شغل احتیاج‌دارد . داوطلبان میتوانند همه روزه از ساعت ۸الی۱۲بادردست‌داشتن مدرک تحصیلی ششم ابتدائی‌وتصدیق پایه یکم و گواهی رانندگی‌جراثقال به‌کارگزینی کارگاه زیمنس واقع‌در مهرآباد جنوب پادگان جی مراجعه نمایند
آ ـ ۷۰۵۲۲ ۱ـ۲

فروشنده مرد
بیکنفر فروشنده باسابقه خوش‌تیپ وخوش‌بیان که از عهده فروش‌ماشین آلات برآید برای تمام وقت باحقوق مکفی نیازمندیم واجدین شرایط بعدازظهرها ۵ تا۷بخیابان سپه‌میدان موزه شرکت سهامی متارول مراجعه فرمایند
آ ـ ۳۱۴۹ ۱ـ۳

تعدادی دوشیزه
بامعلومات حدود سیکل اول متوسطه برای کار در کارخانه مونتاژ رادیو و تلویزیون وهمچنین تعدادی راننده باداشتن گواهینامه دوشخصی وبرگ معافی یاخاتمه خدمت استخدام میشود داوطلبانی که کارمند بازنشسته‌دولت باشند حق‌تقدم دارند . تلفن۹۵۴۴۶۳
آ ـ ۳۵۷۳۵ ۱ـ۳

آگهی استخدام کارگر زن
یکی از کارخانجات تولیدی‌تعدادی کارگر زن که سن آنها بین۲۰تا۴۰ سال بوده وحداقل تحصیلات چهارم ابتدائی داشته باشند، استخدام مینماید . داوطلبان همه روزه بین ساعات ۹تا۱۱صبح به‌خیابان‌آیزنهاور- چهارراه خوش - کوچه برق شهاب شماره ۱ مراجعه نمایند
آ ـ ۷۰۸۲۴ ۱ـ۰

ارج ARJ
۱ـ لیسانسیه شیمی
۲ـ منشی باداشتن سابقه کار در تهیه‌نامه‌های فارسی و انگلیسی
۳ـ مهندس ماشین آشنا بزبان انگلیسی
۴ـ لیسانسیه فیزیک یاریاضیات
شرکت سهامی ارج- جاده کرج- کیلومتر ۱۲
آ ـ ۷۰۷۱۸ ۱ـ۵

یک شرکت فنی بیک ماشین‌نویس
ورزیده لاتین مرد یازن (و احتمالا فارسی)برای صبحها ویاعصرهااحتیاج دارددرخواست وسابقه کارخودرابه صندوق پستی ۱۲ر۱۳۶۹ ارسال‌دارید
آ ـ ۳۱۴۵ ۱ـ۲

بیکنفرآرایشگر ورزیده
درفن آرایش احتیاج فوری است . امیرآباد شمالی خیابان کاشان پلاک ۹۱اشرافی
آ ـ ۳۱۶۴ ۱ـ۳

کارمند دیپلمه
شرکت سهامی‌ریسندگی‌وبافندگی فخرایران بچندنفر کارمند باحداقل تحصیلات‌دیپلم برای خدمت دراداره خرید نیازمند است
داوطلبان میتوانند بتلفن ۴۷۰۵۸ مراجعه نمایند
آ ـ ۳۵۸۰۷ ۱ـ۳

بیمارستان باهر
نرس‌ونرس‌ماما استخدام‌مینماید آدرس خیابان آشیخ‌هادی
آ ـ ۳۶۱۷ ۱ـ۳

برای سرپرستی امور فنی
کارخانه تولیدی درکرج یک نفر بامشخصات زیرتمام‌وقت استخدام میشودمیشود :
حداقل تحصیلات درحدود دیپلم
تخصص درامورفنی(برق‌یامکانیک)
حداقل هفت‌سال سابقه کار در موسسات فنی
دارابودن برگ‌خاتمه خدمت یامعافیت
حداکثر سن ۳۵سال
واجدین شرایط به‌تلفن ۴۴۸۳۵ مراجعه فرمایند
آ ـ ۷۵۳۳۴ ۱ـ۳

ماشین نویس
شرکت سهامی ریسندگی وبافندگی فخر ایران بیکنفر بانو یادوشیزه۲۵ تا۳۵ساله که حداقل دیپلمه بوده و آشنائی کامل بماشین‌نویسی فارسی ولاتین داشته باشد برای تمام روز نیازمنداست
داوطلبان میتوانند بتلفن۴۷۰۵۸ مراجعه نمایند
آ ـ ۳۵۷۳۳ ۱ـ۳

کارخانه کانادادرای
چندنفر فروشنده مرد باشرایط زیر استخدام میکند :
۱ـ سابقه فروش (ویزیتوری)داشته باشند
۲ـ دارابودن برگ خاتمه خدمت یا معافی‌دائم
۳ـ حداقل تحصیلات سوم‌متوسطه
۴ـ حداکثر سن ۲۷سال
۵ـ دارابودن ضامن معتبر
واجدین شرایط از روز ۲۰ بهمن صبح‌ها به‌کارخانه کانادادرای جنوب فرودگاه مهرآباد مراجعه نمایند
آ ـ ۷۰۳۳۶ ۱ـ۳

راننده موتور سه‌چرخه
که‌دارای گواهی‌نامه‌پایه دوم شخصی باشد مورد احتیاج است ۸ صبح تا۶ بعداز ظهربه اداره کارگزینی‌موسسه اطلاعات واقع درخیابان سپه روبروی اداره کل پست مراجعه شود .
آ ـ ۳۵۷۹۳

شرکت سهامی کارتن‌ایران استخدام میکند
۱ـ دونفرنجارمنبت‌کار باحداقل تحصیلات سیکل اول متوسطه،۵سال سابقه‌کار
۲ـ چندنفر کارگرساده باحداقل تحصیلات ششم ابتدائی و حداکثر سن‌سی‌سال
متقاضیان بادردست داشتن کلیه مدارک روزسه‌شنبه ۲۲ بهمن‌ماه‌به‌محل شرکت واقع درکیلومتر ۹ جاده قدیم کرج مراجعه نمایند
آ ـ ۳۱۴۱ ۱ـ۳

دونفر مهندس‌راه وساختمان
برای خارج از تهران موردنیاز است نشانی : خیابان کاخ شمالی بالای بولوار شماره ۱۲۲
آ ـ ۳۵۸۳۳ ۱ـ۲

آگهی استخدام متخصص تراشکاری - صفحه تراشی - فرزکاری وقالبسازی
یک‌کارخانه بزرگ تولیدی ساکن‌حومه تهران‌برای تامین کادر فنی خود درامور فوق تعدادی کارگر ماهرو استادکار ورزیده باشرایط زیر استخدام مینماید .
۱ـ داشتن برگ خاتمه خدمت یا معافیت دائم از انجام وظیفه .
۲ـ خواندن‌وانجام‌کارهای‌فنی‌ازروی‌نقشه‌های‌فنی
۳ـ دارا بودن تحصیلات فنی‌ویاسابقه کار در موسسات معتبر .
داوطلبان واجد شرایط پس از بررسی مدارک و مصاحبه وموفقیت در آزمایشهای فنی بخدمت مشغول خواهند شد .
از داوطلبان خواهشمند است تقاضای خودرا با ذکر مشخصات ونشانی پستی‌کامل بضمیمه فتوکپی مدارک وتعیین حداقل حقوق در بدواستخدام به‌راهنمای شماره ۳۷۹ روزنامه اطلاعات ارسال دارند .

استخدام دیپلمه
انجمن ملی حمایت کودکان برای تامین دوره دوم کادر تربیتی مراکز کودکان عقب افتاده فکری در تهران به۲۰نفر جوان دیپلمه‌احتیاج دارد
قبول شدگان درمسابقه ورودی و مصاحبه پس‌ازگذراندن دوره ۶ماهه تحصیلی و موفقیت درامتحانات به استخدام انجمن درخواهند آمد .مدت دوره تحصیلی جزو سابقه خدمت‌آنان محسوب و ازمزایای هزینه تحصیلی نیز برخوردار خواهند شد
داوطلبان میتوانند بادردست‌داشتن فتوکپی دیپلم تا تاریخ اول اسفندماه ۴۷همه روزه از ساعت ۸الی ۱۲ ظهر به‌کارگزینی انجمن واقع درخیابان پهلوی جنب‌کوچه نکوئی شماره ۲۸ مراجعه نمایند
آ ـ ۷۰۵۲۰ ۱ـ۳

آگهی استخدام
وزارت پست و تلگراف و تلفن‌به ۸نفر مهندس الکترونیک یابرق یا الکترومکانیک ویا لیسانسیه فیزیک که دارای برگ معافیت از خدمت زیرپرچم بوده و از سایر جهات‌واجد شرایط استخدامی باشند باحقوق ماهانه درحدود سی‌هزار ریال بعنوان پیمانی جهت خدمت درایستگاه زمینی اسدآباد همدان استخدام مینماید داوطلبان واجد شرایط میتوانند بادردست داشتن مدارک فوق حداکثر تاروز ۲۵ماه جاری برای‌انجام‌مصاحبه مستقیما باداره کل کارگزینی واقع درخیابان سعدی ساختمان اردکانی مراجعه نمایند
رئیس اداره کل کارگزینی
آ ـ ۷۰۸۳۰ ۱ـ۳

Leading Iranian company associated with an internationally known firm requires the services of a Department Manager.
Applicans should be aged between 24 - 30, have a university degree in science or engineering and be fluent in English language. Experience in modern manufacturing operation an advantage but not essential. The successful candidate will be enthusiastic about factory work and willing to receive extensive training prior to taking over full responsibilities of a manufacturing department.
Please send applications, in own handwriting, stating required salary and military status to P.O. Box 2531, Tehran.
A-70944 2-1

استخدام لیسانسیه بازرگانی
شرکت سهامی‌خوراک برای‌تصدی سرپرستی فروش تهران وشهرستانها به‌چندنفر لیسانسیه بازرگانی یاعلوم اداری احتیاج دارد .
داوطلبانی که‌مانع قانونی استخدام ندارند میتوانند تقاضای خود را با ضمیمه یک قطعه عکس به صندوق پستی ۷۰۳ تهران ارسال نمایند . روی پاکت مرقوم فرمائید مربوط به قسمت اورآل .
آ ـ ۷۱۰۷۰ ۱ـ۲

راننده پایه یک
آشنا بزبان انگلیسی استخدام‌میشود تلفن های :
۸۸۲۷۳۷۳
۸۸۲۳۷۴
۸۸۲۳۸۹
۸۸۲۳۹۰
داخلی ۴۹
آ ـ ۳۶۰۵۱

متخصص زیبائی
نمایندگی لوازم آرایش لانکوم فرانسه در ایران چندنفر دوشیزه یا بانوی دیپلمه آشنابیک زبان خارجی که پس از طی یک‌دوره کارآموزی در کلاسهای زیبائی در این رشته متخصص میشوند ، استخدام میکند کسانی که در این رشته تخصص داشته باشند مقدمند .
داوطلبان میتوانند با در دست داشتن یک قطعه عکس در روز های چهارشنبه و پنجشنبه ۲۳ و ۲۴ بهمن ماه از ساعت ۸ صبح به شرکت سهامی خوراک‌خیابان فردوسی شمال خیابان کوشک انتهای ارباب‌جمشید کوچه خسرو شاهی مراجعه نمایند .
آ ـ ۷۱۰۷۲ ۱ـ۲

ده نفر خانم و آقای‌دیپلمه
پس از یکدوره یکماهه کارآموزی مشغول‌بکارخواهندشد تلفن۳۳۵۰۴۰
آ ـ ۳۱۹۲ ۱ـ۵

یک مستخدم زن برای
کار در منزل مورد نیاز است‌تلفن ۸۶۸۱۱ .
آ ـ ۳۱۸۹ ۱ـ۳

سازمان فروش بنگاه ترجمه
و نشر کتاب بنیادپهلوی‌جهت تکمیل کادر نمایندگان فروش .
بیست نفر آقا با تحصیلات حداقل دیپلمه از طریق مصاحبه انتخاب مینماید .
متقاضیان روز های سه‌شنبه ۲۲و چهارشنبه ۲۳ بهمن ماه از ساعت۹ الی ۱۲ و ۵ الی ۷ بعد از ظهر به خیابان سپهبد زاهدی (فیشر آباد) نرسیده به چهارراه تخت جمشید ساختمان ۱۰۲طبقه ۷ مراجعه‌فرمائید.
آ ـ ۷۰۸۹۴ ۱ـ۲

پزشک با پروانه دائم
کلینیک اورژانس و شبانه‌روزی دکتر جوانشیراحتیاج به پزشک‌برای صبحها و شبها دارد .
شاهرضا ـ روبروی لاله‌زارنو تلفن ۴۹۶۳۲ .
آ ـ ۳۱۹۰ ۱ـ۵

به دو نفر دوشیزه یا بانو
برای بسته‌بندی دارو نیازمندیم خیابان سپه باستیون غربی شماره۷۷
آ ـ ۳۵۹۰۹

بچند بانو یادوشیزه
خیاط نیازمندیم‌داوطلبان ازساعت ۴ تا۷ بعد از ظهر به آدرس اول تخت طاوس(از پهلوی) فروشگاه‌فرهاد مراجعه فرمائید .
آ ـ ۳۵۹۸۳

شرکت کتاب برای همه
احتیاج به یک خانم تندنویس که آشنائی کامل بزبان فرانسه وآلمانی اشته باشد دارد (تلفن ۴۳۰۷۰ - ۶۴۲۶۱) .
آ ـ ۷۰۸۷۸ ۱ـ۲

یک نفر که بزبان انگلیسی
آشنائی کامل داشته و بتواند از عهده مکاتبات برآید برای تمام وقت مورد نیاز است کسانیکه به امور گمرکی و حمل و نقل وارد باشندحق تقدم خواهند داشت واجدین شرایط ازساعت ۴ تا ۷بعدا زظهر به‌خیابان بهارچهارراه تخت جمشید شماره۱۳۳ شرکت سهامی ترانلو مراجعه‌نمایند.

آگهی استخدام
سازمان‌صنایع‌نظامی بمنظورتکمیل کادر رانندگی خود تعدادی راننده پایه یکم با شرایط زیر و با حقوق ماهیانه نه‌هزار ریال استخدام‌مینماید:
۱ـ تابعیت دولت شاهنشاهی .
۲ـ متدین بیکی از ادیان رسمی کشور باشند .
۳ـ حداقل سواد فارسی باندازه خواندن و نوشتن .
۴ـ سن‌بیشتر از ۳۵ سال نباشد.
۵ـ دارا بودن دفترچه پایان‌خدمت و یا برگ معافیت دائم نظام وظیفه (غیر پزشکی) .
۶ـ عدم سوء پیشینه و اعتیادات مضره .
۷ـ سلامتی مزاج طبق گواهی بهداری سازمان .
واجدین شرایط‌میتوانند همه‌روزه باستثنای روز های تعطیل در ساعت اداری با در دست داشتن مدرک لازم به مدیریت امور اداری و نیروی انسانی واقع در سلطنت‌آباد مراجعه نمایند .
سازمان صنایع نظامی

جویای کار

جوانی ۳۳ ساله دارای
درجه لیسانس درامور اداری‌وبازرگانی و صنعتی از دانشگاه امریکائی‌بیروت که دارای۸ سال سابقه خدمت‌میباشد و بزبان‌های انگلیسی و عربی تسلط کامل‌دارد جویای کار است‌لطفابتلفن ۳۰۳۹۲۳ ویا به‌آدرس خیابان امیر-کبیر هتل‌تهران‌شماره ۶۹ سعدالدین خنجنی مکاتبه فرمایند

راننده همگانی خدمت‌کرده
باسابقه ۱۱سال درتهران باسواد و متاهل باضامن معتبر جویای کاراست تلفن ۳۳۹۳۰۵

دیپلمه حسابدار برای تمام
یانصف روزجویای کار است تلفن ۷۹۳۲۲۲ .
آ ـ ۳۱۹۴ ۱ـ۵

مترجم درجه یک
هفته سه روز بعد از ظهرهاآماده ترجمه و ماشین نویسی نامه های انگلیسی و فرانسه میباشد تلفن ۶۳۳۳۰۵ .

جوانی با گواهینامه۲همگانی
و داشتن اتومبیل پیکان و ورقه‌خاتمه خدمت آماده کار میباشد از ساعت ۹ صبح تا ۵ بعد از ظهر به تلفن ۲۶۲۳۶ مراجعه فرمائید .

بانوئی با معلومات ششم
ابتدائی آماده‌کار در سینماها ؛ فروشندگی و مطب وموسسات‌میباشد براهنمای شماره۳۸۶ روزنامه‌اطلاعات مراجعه شود .

تعمیرات

تعمیرگاه تلویزیون الکترون تلفن ۷۶۳۶۸۲
آماده برای نصب کنورتور جهت فرستنده دولتی وآموزش و پرورش‌روی هرنوع تلویزیون و تعمیر تلویزیون آرسی‌ای ـشاوب‌لورنس - تلفنکن- سیبرا ـفیلیپس‌وسایرمارکهاسرویس مجهز وسیار درمنزل بویژه‌شمیرانات

تلویزیون سرویس نصیر
المپیک دمونت گراندیک ۳۳۷۵۳۰
تعمیرانواع تلویزیونهای اروپائی ، امریکائی برقی ترانزیستوری - نصب کنورتور خارجی وآنتن تمام‌کانال باضمانت‌درمنازل
آ ـ ۳۱۴۸ ۱ـ۲۶

سرویس تلویزیون گارانتی
تعمیر تلویزیونهای سیبرا R.C.A اداجنرال الکتریک تلفونکن ونصب کنورتورر تمام نقاط تهران بویژه شمیرانات تلفن ۶۲۸۳۷۱

اهم الکترونیک سرویس
تعمیر تلویزیون های شاوب‌لورنس آرتی ـآی - فیلیپس - تلفنکن - گرندویک نصب کنورتور
تلفن ۶۲۴۸۱۷ ۱ـ۲۶

تعمیرگاه تلویزیون غرب
۳۰ درصد تخفیف
جهت نصب کنورتور اتوماتیک‌آلمانی وآنتن تمام کانال خارجی‌ـتعمیرانواع مارکهای تلویزیون باسرویس مجهز سیار تلفن ۷۵۴۵۰

شرکت تلویزیون‌سرویس‌ملی
تعمیر انواع‌تلویزیون و کلیه دستگاههای الکترونیک‌خیابان‌نادری پلاک ۴۴۲ تلفنهای ۳۱۳۲۶۲ و ۳۱۳۲۷۸

شرکت مهندسین تلویزیون
سرویس سیار درتمام‌شهرتعمیرات انواع‌تلویزیون‌دستگاههای‌الکترونیک باکارمزدکم ۶۱۱۲۳۴
آ ـ ۳۱۱۰ ۱ـ۲۶

شرکت سهامی رادیو تلویزیون ایران
جهت نصب کنورتور وتعمیرتلویزیون های R.C.A-RTI که تحت نظر متخصصین کارآزموده انجام میگیرد به‌تعمیرگاه خودتان به شماره‌های ۹۵۳۰۱۵ و۹۵۳۰۱۶ و ۹۵۳۰۱۷ و ۹۵۳۰۱۸ و ۹۵۳۰۱۹ مراجعه نمائید

ماشین تحریر مجانی — بمناسبت اخذ نمایندگی
ماشین تحریرهای فارسی و لاتین کیفی وررومیزی باپنجسال ضمانت بدون پیش‌قسط باقساط ماهانه **۵۰تا۱۰۰تومان** که از کرایه آن نیز کمتر است فروخته‌میشود.
بکلیه خریداران درآموزشگاه فرهنگ ماشین‌نویسی فارسی و لاتین مجانا بادیپلم رسمی تعلیم‌داده میشود . موسسه پخش ماشین های تحریر وحساب شاهرضا نبش ایرانشهر ساختمان آموزشگاه
آ ـ ۳۱۵۳ ۱ـ۵

تلویزیون امیر تلفن ۶۸۱۱۱۰
تلویزیون شمارا تعمیر ورنگی‌میکند
آ ـ ۳۱۳۵ ۱ـ۲۶

تعمیرگاه ریکولد بهنام ۹۵۰۰۴۰
آ ـ ۲۸۱۵ ۱ـ۲۶

بخاری

سرویس نصب‌وانواع‌بخاری
آبگرمکن وکولر کانال کشی‌ساختمان تلفن۷۶۵۲۶۴
آ ـ ۳۱۵۷ ۱ـ۲۰

گازمورد نیاز شما

پخش گاز شرکت بوتان
از ساعت ۷ ونیم صبح تا۸بعدازظهر باتلفن های‌شماره۹۵۳۰۵۱تا۹۵۳۰۵۵ و۳۳۸۲۲۱ و ۳۳۸۲۲۲ و ۳۳۲۹۲۴
آماده قبول سفارشات مشتریان‌محترم خود درتهران می‌باشد

سرویس پخش گاز
جنرال
تلفن‌های
۹۵۸۲۵۲-۹۵۷۶۹۲
۹۵۹۱۶۴-۹۵۷۷۹۴
سرویس منظم ـ دقیق ـ مطمئن
پخش گاز
در تمام ایام هفته

دفاتر اسناد رسمی

دفتر اسناد رسمی ۳۳۰
تلفن‌جدید ۹۵۹۵۴۷ مثنوی

سازمانهای فنی وفرهنگی

اطلاعیه کودکستان ودبستان احسان
بدین‌وسیله باطلاع خانواده های محترم میرساند یک کلاس مخصوص کودکان عقب افتاده باآخرین روش تعلیماتی افتتاح نموده که از روز بیستم بهمن‌ماه دائرخواهدبود واز هم‌اکنون ثبت‌نام میشود
خیابان آیزنهاور جنب‌دارائی‌ناحیه یک کوچه معصومی تلفن۹۵۸۹۳۱
آ ـ ۳۱۴۴ ۱ـ۱۰

برای استخدام فوری
درآموزشگاه فائز ماشین‌نویسی‌را بامتد جدید بیاموزید شاه‌آبادروبروی دبیرستان شاهدخت ۳۵۷۵۷ ۳
آ ـ ۳۰۸۷ ۱ـ۱۳

انگلیسی ، فرانسه
شورت هند توسط خارجی ۴۹۹تومان باقساط باتضمین تا دوره عالی ماشین‌نویسی و کتب مربوطه‌رایگان . مکتب‌انگلیسی نژاد پهلوی مقابل کاخ مرمر تلفن : ۴۷۱۴۱و۴۳۰۸۶

اطلاعیه آموزشگاه خیاطی یوسفی
گروه هنری وخیاطی یوسفی‌شماره ۲درخیابان شاه‌نبش لاله‌جهت آقایان دررشته زنانه‌دوزی افتتاح خواهدشد تلفن آموزشگاه شماره یک قلهک ۸۱۹۱۰
آ ـ ۳۱۳۶ ۱ـ۱۰

اگر امتیاز کودکستان‌دارید
و هنوزتاسیس نکرده‌اید به تلفن ۶۲۷۲۴۲ مراجعه فرمائید .
آ ـ ۷۰۹۸۲

تعلیم رانندگی
هنرستان فنی پرستو
مرکز آموزش صحیح رانندگی - مکانیکی ترافیک مجهز به‌بهترین و مدرنترین وسیله آموزش تهران خیابان شاهپور چهارراه گمرک تلفن ۲۳۹۱۶

آموزشگاه فنی ورانندگی‌هما
آموزش صحیح رانندگی وسیله مربیان کارآزموده خیابان گرگان ایستگاه مسجد تلفن ۷۶۳۶۲۴
آ ـ ۳۱۷ ۱ـ۱۰

تدریس خصوصی

انگلیسی یافرانسه
توسط خارجی تلفن ۴۷۱۴
آ ـ ۱۲۷۴۸ ۱ـ۲۶

تعلیم خصوصی پیانو تلفن ۷۵۸۶۰۳

انگلیسی مقدماتی‌وسیکل‌اول
توسط دانشجو ۷۹۳۵۲۴
آ ـ ۳۵۸۶۳ ۱ـ۲

ریاضیات‌ـ فیزیک ـ شیمی
توسط دانشجوی دانشگاه صنعتی آریامهر از ۶ به‌بعد تلفن ۶۷۳۳۳
آ ـ ۳۵۷۷۳ ۱ـ۲

انگلیسی یافرانسه
توسط خارجی تلفن ۴۷۱۴۱ .
آ ـ ۳۱۹۵ ۱ـ۲۶

ریاضیات ـ فیزیک‌ـشیمی
بویژه ششم با تضمین ۹۵۳۸۸۷.
آ ـ ۷۱۰۶۰ ۱ـ۱۰

ریاضیات ، فیزیک ، شیمی
زبان توسط دبیر باسابقه تلفن ۴۳۷۹۶ .
آ ـ ۳۱۸۶ ۱ـ۲

اطلاعات ۱۳۰۴
صاحب امتیاز و مدیر مسئول
عباس مسعودی
خیابان خیام ـ ایران چاپ
تلفنخانه اطلاعات ۳۱۱۰۷۰تا ۳۱۱۰۸۴
شعبه‌آگهی ها ۳۱۱۲۱۳
نیازمندیها ۳۱۱۲۲۰

راهنمای پزشکی اطلاعات

متخصص قلب
دکتر حسین علوی عضو انجمن پزشکان قلب آمریکا رشته های عالی داخلی (قلب‌وریه) از دانشگاه سنت‌لوئیز آمریکا مطب میدان فردوسی تلفن ۳۳۱۷۵۷ منزل ۶۰۴۰۰ پذیرائی ۳تا۷بعدازظهر

درمان فلج ـروماتیسم ،فشارخون بیماری‌های مزمن
داروش هموپاتیک بیسابقه درایران‌دکتر حسن سهره‌مند از دانشگاه‌هند باچهل‌سال‌سابقه سعدی‌شمال بیمه۳۰۱۶۱۷ و ۸۶۳۲۸

متخصص بیماری ریوی و سل
دکتر هوشنگ طبیب‌زاده خیابان پهلوی نزدیک سینما مهتاب۴۰۵۰۲

فیزیوتراپی‌ـدرمان‌فلجی‌بچه‌های‌عقب‌افتاده ـ فلجها
دردهای رماتیسمی‌سیاتیک‌ـ بوسایل برقی و گل‌طب خیابان پهلوی‌روبروی کوچه بیمارستان وریری ۴۷۶۴۶دکتر حمید خطیبی

متخصص مفاصل استخوان
دکتر کیوان گوهر درخشان دارای بورد تخصصی از آمریکا خیابان کاخ جنوبی هلالی شماره ۱۱ پذیرائی ۵تا۸بعدازظهر تلفن ۴۱۷۰۴

متخصص جراحی عمومی وشکسته بندی
دکتر رضا فرهومند متخصص جراحی عمومی وشکسته‌بندی ازآلمان میدان شهناز اول خیابان شاهرضا پذیرائی ۴تا۸بعدازظهر ۷۲۹۰۴

جراحی عمومی
دکتر مسعود خلعت‌بری
متخصص جراحی عمومی از دانشگاه هاروارد آمریکا
نشانی‌ـخیابان جامی چهارراه پاریس جنب بانک ملی‌تلفن۴۱۳۷۰

دکتر اکبر رفیعی سرشکی
جراحی عمومی اورتوپدی (جراحی مصدومین و مجروحین) ازدانشگاه پاریس . خیابان ناهید شماره ۱۹۸پذیرائی ۴تا۸بعدازظهر تلفن ۴۹۵۲۰

متخصصین بیماری خون
دکتر نصرت‌الله گرجی از دانشگاه پاریس دروازه دولت۳۳۴۳۸۹

متخصصین بیماری جهاز هاضمه
بیماریهای معده ، کبد وروده بواسیر بدون عمل جراحی‌دکتررفیعی متخصص از دانشگاه پاریس جامی اول کوچه پاریس تلفن ۴۸۱۸۹

بیماریهای زنان
دکتر محمدعابدینی متخصص جراحی عمومی ، زنان و مامائی خیابان شمیران بالاتر از سه‌راه‌زندان طبقه فوقانی داروخانه شبانه روزی پاسکال مطب ۷۳۹۴۸منزل ۷۰۷۰۲از ۵ تا۸بعدازظهر

جراحی پلاستیک
دکترعابدی پور جراحی پلاستیک از آمریکا شاهرضا اول کاخ جنوبی تلفن ۶۰۴۱۴

دکتر فرهاد عطائی متخصص کبدی و کیسه صفرا از آلمان . چهارراه شاه ـ کوچه‌طلوع ـ جنب بانک سپه از ۴تا۶

بیماریهای رماتیسمی
دکتر ناصر برجیس صبح و عصر خیابان سپه چهارراه پهلوی

متخصصین بیماری پوست
دکتر خشنود ، متخصص بیماری های پوست
شاهرضا مقابل لاله‌زار نو تلفن ۴۹۶۳۲ پذیرائی با تعیین وقت‌قبلی

متخصص بیماریهای چشم
دکتر هوشنگ برجیس جراح و متخصص چشم از آمریکا .
دارای تخصص در عینک‌نامرئی خیابان بزرگمهر شماره ۶ تلفن۶۹۰۱۲ پذیرائی صبح وعصر

دکتر نبوی متخصص چشم .
خیابان پهلوی پائین چهارراه شاه کوچه ملک ۲تا۸بعدازظهر

موی سر ـ پوست دکتر مرتضی سرفراز .
باجدید ترین وسائل درمانی مربوطه از آمریکا مراجعت نموده خیابان قدیم شمیران ، سید خندان پذیرائی صبح و عصر تلفن ۷۷۵۱۷۴

متخصص غدد مترشحه
دکتر داود حکیمیان چهارراه عزیزخان تلفن ۴۶۱۵۸ عصرها

بیماری های داخلی
دکتر رفتاری میدان کاخ اول خیابان‌طوسی مطب ۴۲۰۳۶منزل ۵۷۷۸۲

دکتر سیدمحمدکاظم طباطبائی تجریش متخصص و استادیار بیماریهای داخلی ـ میدان سرپل‌اول مقصودبک تلفن ۸۵۳۵۶

ترک‌تریاک‌وهروئین
ترک تریاک وهروئین و درمان بیماریهای روانی توسط گروه پزشکی منوچهری شماره ۶۲ تلفن ۳۰۲۷۳۰

دکترمحمدعلی صدیقی ـ داخلی پوست آمیزشی ترک هروئین ترک الکل شاه چهارراه فروردین پذیرائی صبح و عصر تلفن ۴۹۵۳۶

ترک تریاک دکتررحمانی‌ـمتخصص امراض اعصاب روح از دانشگاه لندن خیابان پهلوی بالاتر ازچهارراه‌امیراکرم‌تلفن۴۵۱۱۴

دکتر صفائی با ۲۹ سال سابقه و متد جدید بستری و سرپائی سعدی شمالی جنب‌بانک بیمه ۳۰۴۱۵۳ .

بیماریهای آمیزشی
دکتر فرنوش داخلی پوست وتناسلی امیریه اول‌منیریه‌صبح‌وعصر۴۸۵۵۵

دکتر یحیی صدری
بیماریهای آمیزشی‌ومجاری‌ادرار ، میدان‌بهارستان خیابان‌صفی‌علیشاه

دکتر معانی ـ بیماریهای آمیزشی ، فردوسی مقابل بانک‌ملی پس‌انداز

دکترمحمدرضامسدد ـ بیماری‌های آمیزشی ـ دروازه دولت ۳۳۴۳۸۹

دکترجناب‌زاده بیماریهای‌آمیزشی‌خیابان منوچهری مقابل کوچه‌ژاندارک

دکتر احتیاطی دیپلمه امریکا
بیماریهای آمیزشی ، مجاری ادرار سپه چهار راه پهلوی‌تلفن۶۸۴۸۷

دکتر دانشگر امراض مقاربتی و مجاری‌ادرارسپه‌مقابل‌پستخانه۳۰۲۴۱۹

دکتر اردشیر کوچک پور .
بیماریهای آمیزشی مجاری ادرار چهارراه پهلوی سپه ۴تا۸بعدازظهر

آمبولانس اورژانس درمانگاه ۲۴ اسفند تلفن‌های ۶۴۲۳۳ و۴۹۷۵۶

داروخانه‌ها

داروخانه شبانه روزی‌پارس
جاده پهلوی شمال پارک ساعی تلفن ۶۲۰۲۷۹ و۶۲۹۴۹۱

داروخانه‌شبانه‌روزی برچم‌میدان‌شهناز خیابان شهناز تلفن ۷۴۱۷۱

داروخانه مهران شیروخورشید چهارراه استخر تلفن ۹۰۴۰۷

نیازمندیهای شما

تلفن ۳۱۱۲۲۰ ـ ۳۱۱۲۲۴

خرید و فروش اثاثیه

فرش کیهان تلفن ۷۶۳۷۷۶
انواع قالی و قالیچه کهنه و نو
مخصوصا قالی‌های سنگین قیمت را خریداریم متمنی است برای معاملات هرنوع فرش باسازمان فرش کیهان تماس بگیرید چون مشاور مامجانا در اختیار شما خواهد بود

فرش رضوی ۷۶۴۸۰۰
روزولت میدان ۲۵ شهریور حریدار فرشهای نو و کهنه صادراتی تحت نظر کار شناس مطلع با قیمت منصفانه می‌باشد موقع خرید و فروش با تلفن ۷۶۴۸۰۰ مکالمه فرمائید.

فرش گلشن تلفنهای ۶۲۸۳۵۵ و ۶۲۱۴۲۱
انواع فرشهای نو از تمام شهرستان هاموجود می‌باشد قیمت یك کلام در ضمن فرش نو و کهنه خریداریم

فروشگاه ایران فرش تلفن ۷۷۴۹۷۲
کلیه لوازم منزل شما را هر اندازه وهر مبلغ باشد بیشتر از سایرین نقدا خریداریم

فروشگاه خالقی
تلفن های ۳۰۳۰۸۰ و ۳۵۲۰۹۰ فرش کهنه و نو و پخچال، تلویزیون و لوازم منزل شما را خریداریم

فرش میمنت (عطا بخشی)
بهترین حریدار فرشهای کهنه و نو و شسته عالیترین فرشهای بافت ایران نقدو اقساط تلفن ۹۵۹۷۱۵

فروشگاه معینی
علاوه برخرید قالی کهنه شما فرش را با صدی ۲۰ تخفیف عرضه می‌نماید سرای بوعلی جنب بانك سپه شماره ۳۷ تلفن ۲۸۹۶۴ .

فرش اردیبهشت تلفن ۶۸۱۶۴
باپول نقد و قیمت عالی فرشهای کهنه را خریداریم شاه چهارراه اردیبهشت پلاك ۳۳۳ ـ اسدی

فروشگاه و نمایشگاه آسیا
یخچال ـ تلویزیون ـ اجاق گاز و فرش عادلانه خریداریم شاه ـ چهار راه پیروز تلفن ۶۱۲۸۳۲

فروشگاه صفا تلفن ۳۵۲۸۷۶
کلیه لوازم منزل شما را در اسرع وقت با اطلاع تلفنی در محل نقدا عادلانه خریداری مینماید .

فرش طوسی تلفن ۷۵۹۰۲۹
قالی و قالیچه کهنه شما را برای صادرات از سایرین بهتر میخرد

فروشگاه آرمان تلفن ۶۹۶۲۳
بهترین خریدار تلویزیون فرش چراغ گاز و هرنوع یخچال نفتو

فرش روزولت تلفن ۷۰۷۴۳
فرشهای کهنه شما را نقدا خریدار است و بافرش‌های نو معاوضه مینماید. خیابان روزولت چهارراه تخت طاوس

فروشگاه سعید ـ سرچشمه
خریدار اثاث خانگی . فرشهای سنگین قیمت ۳۳۸۶۶۷ و ۲۳۳۷۶

فروشگاه محبی
نیازمندیهای زندگی مدرن شما را تامین مینماید فرح آباد ژاله ۳۳۴۹۸۷

فرش فروردین تلفن ۴۳۰۸۵
بهترین خریدار فرش های کهنه و نو آ_۲۹۹۱ ۱ـ۶ ۲

فروشگاه فرش شریفی
تلفن ۳۵۱۸۰۳
انواع فرشهای کهنه و نو مخصوصا فرشهای سنگین قیمت جهت صادرات باروپا و همچنین یخچال های نفتی و برقی و تلویزیون شمارا عادلانه خریدار است
آ_۳۱۶۱ ۱ـ۳۰

فروشگاه آریا ۴۹۳۹۳
بهترین خریدار یخچال برقی ونفتی ـ فرش ـ تلویزیون خیابان شاه

فرش مهتاب تلفن ۷۷۱۳۶۵
خرید فرشهای کهنه باقیمت عادلانه خرید فرشهای نو باتضمین کتبی فرح شمالی ایستگاه بی‌سیم

نمایشگاه های مبل

قابل توجه کلیه مبل فروشیها
جالبترین میزهای منبت روکشی وساده کارگاه افشار اوائل نایب‌السلطنه را باعالیترین شرایط دراختیار شما میگذارد تلفن ۳۵۲۳۲۱

پیراهن مبل ۳۳۹۵۰۵
تعویض پارچه مبل ۳۳۹۵۰۵
پرده دوزی شهرزاد ۳۳۹۵۰۵

پرده‌دوزی ارجمند ۳۳۷۳۷۰

شستشوی مبل و فرش

شستشوی مبل وفرش امین
بانضمام تشك اتومبیل بطریق خشکشوئی درجای خود تلفن ۹۵۸۹۵۰
آ_۲۷۸۲ ۱ـ۲۶

سرویس خشکشوئی نوین
نظافت مبلمان و فرش در منزل بطریقه خشکشوئی تلفن ۲۷۲۹۰
آ_۳۰۵۴ ۱ـ۱۰

شستشوی مبل وفرش ادیب
مبل وفرش و تشك‌های ماشین درجای خود تمیز مینماید تلفن ۹۵۲۴۵۴

شستشوی مبل وفرش ساحل
نظافت مبلمان وپلیش وسیله دستگاه برقی درجای خود تلفن ۹۵۶۵۶۵
آ_۲۶۵۱ ۱ـ۲۶

شستشوی مبل وفرش کلین سرویس مهر مبتکر پیشرو
نظافت مبل وفرش درجای خود بامواد آزمایش شده بادستگاه منحصر بفرد تلفن ۹۵۲۵۴۶
آ_۲۸۶۲ ۱ـ۲۶

دوراکلین سرویس بین المللی آمریکا
خشك شوئی مبل و فرش . موکت صندلی وسقف اتومبیل در محل با آخرین متد متداول درجهان وابسته بکارخانجات بزرك تاول‌ماستر ایران
تلفن ۷۵۸۳۹۵ و ۷۵۸۳۹۶
آ_۲۷۵۲ ۱ـ۳۰

درای کلین سرویس ایران
خشکشوئی فرش و مبلمان در محل وابسته به تزئینات سادا تلفن ۶۷۳۸۰

کارخانه قالی‌شوئی مازیك
تلفن مرکز ۶۱۱۸۲۲
جمشیدآباد شمالی ۶۱۱۸۲۳
شعبه تهران‌نو ۷۹۸۸۱
مرکز کارخانه جاده مخصوص کرج
آ_۳۱۳۲ ۱ـ۱۳

خشکشوئی مبل فرش جنرال
با ۱۵ درصد تخفیف ۷۵۷۷۹۱
آ_۳۵۸۳۷ ۱ـ۵

قابل توجه کلیه کارمندان دولت

تزئینات حجاب بخاطر فرارسیدن عیدنوروز و احتیاج عمومی به تغییر دکوراسیون وتهیه پرده امکاناتی بی‌نظیر برای کلیه کارمندان دولت درنظر گرفته **تزئینات حجاب** بکارمندانی که کارت معرفی ارائه دهند از قیمت ثابت فروش ۵درصد تخفیف قائل شده و بهای سفارش بطور اقساط دریافت نموده و بابت دوخت پرده وجهی دریافت نخواهدکرد بکارمندانی که مایل بخرید نقدی باشند ۱۴درصد تخفیف داده خواهدشد **تزئینات حجاب** تنها موسسه مجهزی است که در تمام نقاط ایران سفارش و دوخت و نصب پرده را می‌پذیرد
نمایشگاه وفروشگاه تزئینات حجاب خیابان نادرشاه چهارراه تخت طاوس تلفن ۶۲۰۵۰۳

معاملات املاک و مستغلات و اتومبیل

فروش

خرید وفروش اراضی نارمك
تهران پارس ـ پول شرطی
بازرگانی امینی تلفن ۷۹۰۰۹۰
آ_۲۱۴۸ ۱ـ۳۰

در بهترین محل خیابان
سلطنت‌آباد کوی بوستان چندقطعه زمین ۵۰۰ متری برخیابان های ۱۵ متری اسفالت نقد و اقساط بفروش میرسد آژانس محمدی تلفن ۷۷۱۱۵۵
آ_۳۰۴۷ ۱ـ۱۰

محل کارخانه‌ای بفروش میرسد
یك سالن بمساحت ۵۰۷ متر با داشتن دودفتر کار که سابقا محل کارخانه‌ای بوده با آب و برق واقع درجاده قدیم شمیران خیابان خواجه عبدالله انصاری بفروش میرسد طالبین همه روزه صبحها از ساعت ۸ الی یك بعدازظهر بتلفن‌های ۵۲۶۸۹ و ۹۵۱۸۶۸ مراجعه نمایند .
آ_۳۱۵۶ ۱ـ۱۰

لاله‌زار بنگاه کوشان ۳۳۹۷۸۴
مخصوص خرید یافروش املاك درشهر و شمیرانات و کرج
کافیست تلفنا دستور فرمائید
آ_۷۰۳۴۲ ۱ـ۳

آژانس شایسته ۳۰۵۳۴۹
معرف بهترین املاك درشمال شهر و شمیرانات آژانس شایسته باکادری مجرب و صلاحیتدار درخدمت شما
آ_۳۰۱۶ ۱ـ۱۰

جاده مخصوص کرج کیلومتر ۲۷ شمال جاده سه برمساحت ۲۴ هزار متر قیمت مناسب
بتلفن ۳۳۹۰۶۷ و ۳۳۶۸۸۵
مراجعه فرمائید
آ_۳۵۱۳ ۱ـ۲

زمین فروشی
کرج باغ حافظ جاده ملارد ۳ کیلومتر بعد از راه‌آهن
زمین درباغ حافظ متری ۲۵ ریال‌ولی بمناسبت سالگرد انقلاب ۶ بهمن بجنابعالی تخفیف خواهیم‌داد این تخفیف فقط در ماه بهمن سال ۴۷ است خیابان منوچهری تلفن ۳۰۰۰۳ روزهای ۵ شنبه و جمعه هرهفته دربا غ حافظ منتظر زیارتتان هستم نصرالله آهور ـ هوشیرازی
آ_۳۱۳۹ ۱ـ۳

مستغل مرغوب فروشی بقیمت ۳۰۰ هزار تومان
سه‌طبقه باچندین مغازه درخیابان سعدی نزدیك چهارراه سیدعلی ۳۳۹۷۸۴ بنگاه کوشان
آ_۷۰۷۷۸ ۱ـ۳

یکرشته تلفن شماره ۴ واقع
در خیابان حافظ چهار راه یوسف آباد و چهارراه فرانسه بفروش میرسد طالبین بین ساعت ۴ تا ۶ بعد ازظهر به تلفن های ۳۱۱۸۳۴ تا ۳۱۱۸۳۸ شماره داخلی ۵۷ مراجعه فرمایند .
آ_۳۶۰۲۵ ۱ـ۲

خانه نوساز شخصی ساز
بمساحت ۳۵۰ متر دارای ۱۲ اطاق ۲ سرویس نزدیك میدان کندی بعلت مسافرت فوری بقیمت ۳۰۰ هزارتومان بفروش میرسد تلفن ۹۵۹۰۶۹ .
آ_۳۱۸۷ ۱ـ۲

روزولت میدان ۲۵ شهریور
مستغلاتی با عایدی ماهی ۹۰۰۰ تومان بقیمت مناسب بفروش یا معاوضه میشود دکتر سالکی تلفن ۷۰۷۴۳ .
آ_۳۱۹۱ ۱ـ۳

خانه‌ای بمساحت ۲۰۰
متر مربع واقع درخیابان آریامهر دارای شش اطاق ، دوهال و سرویس کامل حمام و آشپزخانه و کولر بفروش میرسد .
تلفن : ۶۳۳۳۹۹۱ .
آ_۷۰۸۹۰ ۱ـ۲

خریداری میشود

زمینهای زعفرانیه دره‌قشلاق مکانیر وسعادت‌آباد، عباس آباد ، فرح زاد
را خریداریم بازوگانی جلالی خیابان بهلوی تلفن های ۶۲۶۴۱۱ و ۶۲۴۱۹۳
آ_۴۱۶۸۰ ۱ـ۳۰

اراضی طرشت، ام.ام.سی
کوهك ،خرگوش دره ، باغ فیض جنت‌آباد ،هاشمی ،کن جاده کرج فرح‌زاد تلفن ۶۱۱۷۷۱
آ_۸۲۹۹۴ ۱ـ۲۶

پهلوی ولنجك زعفرانیه
فرمانیه خریداریم نراقی ۸۴۱۴۲
آ_۳۱۱۱ ۱ـ۲۴

اراضی خرگوش‌دره. پونك کوی مکانیر، سعادت آباد . باغ فیض خریداریم بتلفنهای ۳۳۹۰۶۷ و ۳۶۸۸۵ مراجعه فرمائید .
آ_۳۱۵۲ ۱ـ۱۰

املاك حسینی ۸۵۲۰۰۲
اراضی دره قشلاق ولنجك خریداریم
آ_۳۰۹۰ ۱ـ۱۳

آژانس مرمر ۶۲۷۴۷۳
دربارك ساعی تلویزیون ـ بازرگانان
آ_۲۵۴۲ ۱ـ۲۴

دفتر براتی شمیران
خیابان پهلوی باغ فردوس ۸۵۲۵۷۵
آ_۳۰۰۸ ۱ـ۲۶

دفتر مسعود ۷۷۰۲۴۱
خریدار اراضی دره قشلاق داودیه ودروس مبارك آباد قیطریه
آ_۳۱۶۰ ۱ـ۲۶

اراضی ندید یوسف آباد
امیرآباد . عباس‌آباد جمشیدآباد ـ ونك وخانه‌های شخصی‌ساز خریداریم دفتر پیشرو نیك ۶۳۳۹۱۶
آ_۲۹۸۸ ۱ـ۲۶

لاله‌زار بنگاه کوشان ۳۳۹۷۸۴
اطراف بیمارستان شوروی ۳۰ هزار متر زمین خریداریم
آ_۷۰۳۴۴ ۱ـ۳

لاله‌زار بنگاه کوشان ۳۳۹۷۸۴
چندقطعه زمین وویلا نزدیك بهلوی ازونك به بالا خریداریم
آ_۷۰۳۴۶ ۱ـ۳

اراضی کیشا قلقلی
یوسف‌آباد خریداریم ۶ ۳۱۵۲۴
آ_۳۴۳۴ ۱ـ۲۴

اراضی خرگوش دره کوهك
ام‌ام‌سی . پونك . فرحزاد جنت‌آباد باغ فیض جاده کرج هاشمی خریداریم ۴۵۶۲۵
آ_۳۱۳۰ ۱ـ۲۶

آژانس شهرزاد ۸۸۱۷۰۹
خرید و فروش اراضی فرمانیه نشانی جنب کلانتری ۲ فرمانیه .
آ_۲۹۲۹ ۱ـ۲۲

حاجی‌آباد ـ ام ـ ام ـ سی
فرح‌زاد خریداریم ۴۲۳۲۷
آ_۲۸۷۷ ۱ـ۲۶

دفتر پارس خریدار زمین
وخانه‌های ویلائی مستغلات در عباس آباد و شمیرانات ۷۶۱۰۵۸
آ_۲۲۸۸ ۱ـ۲۶

اراضی کوهك خرگوش‌دره
عباس‌آباد جنت‌آباد . باغ فیض سازمان برنامه خریداریم ۶۶۲۰۳
آ_۲۷۸۴ ۱ـ۲۶

دره قشلاق‌رادسر ۶۲۳۸۳۹ یزدی
آ_۲۹۱۴ ۱ـ۲۴

دره‌قشلاق . داودیه . چالهرز
دروس مبارك آباد تلفن ۸۶۱۸۱

اجاره پیشود

موسسه امور خارجیان
منازل شمارا بخارجیان اجاره میدهد تخت جمشید شرقی ۵۰۳ـ۷۱۷۸۲
آ_۲۹۹۲ ۱ـ۲۶

یك زن‌وشوهر جوان آلمانی
بیك آپارتمان دویا سه‌اطاقه که دارای حمام باشد احتیاج‌دارند براهنمای ۳۸۰ روزنامه اطلاعات مراجعه شود
آ_۳۵۷۴۱ ۱ـ۳

واگذار میشود

دفتر کار واقع درچهارراه ایرانشهر وثریا
دارای ۵ اطاق مبله باتمام لوازم و تلفن واگذار میشود تلفن ۶۱۳۱۸۴
آ_۳۱۴۹ ۱ـ۶

محل کار در بهترین نقطه
لاله‌زار طبقه دوم سه اطاق و یك راهرو و بالکن به خیابان با آب و برق و تلفن و کولر واگذار میشود. تلفن ۳۳۳۷۶۹ .
آ_۳۵۹۶۹ ۱ـ۲

فروش اتومبیل

انواع فولکس‌واگنهای ۱۹۶۹
را از شرکت سهامی عباد خیابان امیرکبیر خیابان ملت تلفنهای ۳۰۴۱۸۱ و ۳۰۴۴۷۲ خریداری فرمائید
آ_۲۸۵۰ ۱ـ۲۶

فیات ۱۲۴ مدل ۱۹۶۹
وارد شد شرکت سهامی عباد تلفن های ۳۰۴۱۸۱ و ۳۰۴۴۷۲ .
فروشگاه امیر تلفن ۹۰۰۹۰
آ_۳۱۹۶ ۱ـ۱۰

خرید وفروش جیپ ولندرور ۴۷۰۷۵
آ_۲۹۳۱ ۱ـ۲۶

اولین بازار اتومبیل در ایران
خرید و فروش و معاوضه اتومبیل بقیمت روز و عادلانه انجام میشود سرچشمه توقفگاه کاروان ۳۰۱۳۲۷
آ_۲۷۰۷ ۱ـ۶ ۲

فیات ۱۲۴ مدل
۱۹۶۹ وارد شد شرکت سهامی عباد تلفن های ۳۰۴۱۸۱ و ۳۰۴۴۷۲
فروشگاه امیر تلفن ۹۰۰۹۰
آ_۳۰۴۵ ۱ـ۱۰

پیکان تحویل فوری ۴۸۰۰۷
آ_۳۰۹۵ ۱ـ۱۰

کرایه

اتولوکس
اتومبیلهای تشریفاتی بارانندهبرای داخل وخارج تهران میدان فردوسی تلفن ۶۱۱۲۷۰ و ۴۴۶۰۵

باربریهای شهری

تلفن جدید آذربار
پارکش شهر وحومه به ۹۵۵۶۰۰ تغییر یافته است
آ_۲۱۶۶ ۱ـ۲۶

برای ساختمان شما

رفع گرفتگی لوله ساختمان و ۲۰ دقیقه سازمان تراکم تلفن ۸۸۱۶۸۱

نقاشی ساختمانی جانفدا
فوری ارزان باقساط ۷۸۱۹۷۷
آ_۲۸۶۹ ۱ـ۶ ۲

لوله بازکنی فاضل آب
با دستگاه تراکم هوا
تلفن ۶۴۶۳۵

تعمیر و نقاشی
کابینت آشپزخانه فلزی و هرنوع نقاشی ساختمانی تلفن ۷۱۷۸۲

لوله بازکنی فاضل آب
با دستگاه تراکم هوا
تلفن ۷۵۶۴۰۸

لوله بازکنی فاضل آب
با دستگاه تراکم هوا تلفن ۷۶۳۲۸۶

گرفتگی هرنوع لوله فاضل آب
با دستگاه تراکم هوا تلفن ۶۲۶۳۴۸

رفع گرفتگی برنوع لوله ساختمانی
با دستگاه تراکم هوا ـ تلفن ۷۸۷۲۷

فروشگاه شرکت طهران شوفاژ
فروش ونصب لوازم تهویه وشوفاژ
فرح شمالی نبش کوچه اهر تلفن ۷۶۰۱۷۵

پیمانکاری ها

فلز صنعت رشدیه
پیمانکاری: اسکلت فلزی ساختمان. مخازن گازوئیل
دفتر کارخانه خیابان قدیم شمیران مقابل ملك
تلفن‌های ۷۵۸۶۳۶ ـ ۷۶۵۰۹۱ ـ ۷۵۹۸۷۷

معاملات پول

پول تومانی ۲ شاهی ۶۲۸۰۹۰

وام فوری در مقابل تلفن
سازمان خانه تلفن ۶۷۴۶۹
آ_۲۸۶۸ ۱ـ۲۶

پول تومانی ۲ شاهی ۷۳۵۴۱

پول شرطی نیازمندیم ۴۸۴۶۳
آ_۲۹۶۵ ۱ـ۲۴

پول شرطی باسود بانکی ۴۸۴۶۴
آ_۲۹۶۴ ۱ـ۲۴

قبوض

قبوض اصلاحات ارضی بیواسطه خریداریم پاکپور ۲۲۷۲۹ و ۶۲۲۶۹۷
آ_۱۹۲۶ ۱ـ۲۶

قبوض قالی بانك کارگشائی
اضافه تراز قیمت ارزیابی شده خریداریم شرکت اردهالی باسابقه ترین خریدار و فروشنده فرشهای نو کهنه نشانی بازار کفاشها سرای مهدیه تلفن ۲۳۴۸۲

خشکشوئی ها

اطلاعیه خشکشوئی تاراوا
عید نوروز نزدیك است
سرویس مجهز خشك‌شوئی تاراوا جهت رفاه حال مشتریان گرامی آماده می‌باشد که کلیه البسه ، پرده ، روتختی ، رومیزی شمارا دراسرع وقت شستشو میدهد . تلفن ۶۱۳۵۳۰
آ_۳۱۶۲ ۱ـ۶

متفرقه

لامپ تصویر تلویزیون
اگر بخاطر قیمت زیاد تابحال نتوانسته‌اید لامپ تصویر تلویزیون خودرا تعویض کنید شرکت فیلامن بانصف آنچه تابحال می‌پرداخته‌اید لامپ شمارا تعویض میکند تلفنهای: ۷۵۶۹۱۳ و ۶۲۱۸۷۸ و ۳۰۲۹۷۷ خیابان روزولت کوچه گوهردرخشان شماره ۳۱

تانکرسازی لوپ
تانکر از ۵۰۰ تا ۵۰۰۰۰ لیتر موجود است سفارشات ۴۸ ساعته انجام میگردد خیابان قزوین تلفن ۹۵۹۴۱۴
آ_۲۸۱۴ ۱ـ۲۶

چلوکباب و جوجه کباب رویال تهران
خیابان پهلوی اوائل تخت‌طاوس
تلفن ۶۲۵۷۶۳
آ_۲۹۵۷ ۱ـ۱۵

جرثقیل توکل
بادکلهای ۶۰ متری خیابان ری میدانشاه تلفن ۵۰۶۹۱ و ۵۸۴۷۹ ، ۵۵۸۲۸
آ_۲۷۰۶ ۱ـ۶ ۲

فروشگاه چیتا مرکز بهترین تماشن پشمی رنخی واجناس کادوئی باغ صبا تلفن : ۷۵۵۵۸۲

گیو
فروشگاه شماره ۱ شاهرضا ساختمان انوشیروان دادگر فروشگاه شماره ۲ پهلوی بالای سینما امپایر محل فروش بهترین پارچه از کارخانجات انگلستان

تلفن دفتر خالقی
بورس شرکت کیش ۹۵۷۷۳۱
آ_۲۶۰۸ ۱ـ۱۵

برای کسب اطلاعات بیمه‌ای
باتلفن ۷۶۰۹۵۱ بیمه امیدمیدان شهناز تماس بگیرید

برنامه سینماها

- **بانی و کلاید** ـ رنگی ـ وارن بیتی ـ فی‌داناوی
پارامونت (۴۸۳۲۱) ۳۰ر۱۰ـ ۳ـ ۵ر۱۵ ـ ۷ر۳۰ ـ ۹ر۴۵
- **افترا** ـ رنگی ـ ژاك برل ـ امانوئل ریوا
تخت‌جمشید (۴۳۵۵۰) ۳ـ ۵ـ ۷ـ ۹
- **اینترلود** ـ رنگی ـ اسکاروورتر ـ باربارافریس
امپایر (۶۲۳۹۴۲) ۱۱ـ۳ـ۱۵ر۵ـ۷ر۳۰ـ۹ر۴۵
- **بخاطر عشق یك‌سیاه** ـ رنگی ـ سیدنی‌پواتیه ـ لوری‌پیترز
کاپری (۴۸۴۰۱) ۱۱ـ۳ـ۵ـ۷ـ۹ ریولی (۷۵۷۷۷۷) ۱۱ر۱۵ ـ ۳۰ر۳ـ ۳۰ر۵ ۷ر۳۰ ۹ر۳۰
- **کلاه سبزها** ـ رنگی ـ جان وین ـ دیویدجانسون
گلدن‌سیتی (۶۱۳۲۶۹) ۱۱ـ۳۰ر۲ـ۵ـ۳۰ر۷ـ۱۰
- **جائی برای‌مردن پیداکن** ـ رنگی ـ فاضلی ـ جفری‌هانتر
سعدی (۳۳۶۴۶۸) ۳۰ر۱۰ـ ۳۰ر۲ـ۴ر۳۰ـ۶ر۳۰ـ۸ر۳۰
- **اسکندر** ـ سینماسکوپ ـ رنگی ـ ریچارد برتن ـ
دیانا (۴۷۳۶۵) ۱۱ـ۲ـ۴ـ۶ـ۸ ـ ۱۰ مهتاب (۴۷۷۷۷) ۳۰ر۱۰ ـ ۳ـ۵ـ۷ـ۹ کریستال (۳۳۷۶۷۵) ۳۰ر۱۰ـ ۳۰ر۲ـ ۴۰ر۳۰ـ۶ر۳۰ـ ۸ر۳۰ اسکار (۹۵۰۸۹۸) ۱۰ـ ۳۰ر۲ ـ ۴۰ر۳۰ ـ ۶ر۳۰ ـ ۸ر۳۰ برلیان (۳۳۳۵۳۵) ۱۰ـ۱۲ـ۲ـ۴ـ۶ـ۸
- **جنجال پول** ـ شمپهن ـ سیپهرنیا ـ گرشا ـ متوسلانی
پلازا (۴۴۲۵۵) ۱۱ـ ۱۵ر۳ـ ۱۵ر۵ـ ۱۵ر۷ـ ۱۵ر۹ری (۲۲۵۷۸) جهان (۶۰۳۵۰) پرسپولیس (۵۸۱۰۸۳) ستاره (۵۸۷۲۱) فردوس (۳۳۵۷۸۴) ۹ـ۱۱ـ۱ـ۳ـ۵ـ۷ـ۹ المپیا (۹۱۷۹۸) دنیا (۳۳۳۸۱۲) کیهان (۹۲۳۶۰) مراد (۷۳۳۸۲) شرق (۵۴۰۲۴) ماندانا (۷۹۹۸۲) دریا (۷۹۱۷۴۶) ۳۰ر۱۰ـ۳۰ـ۲ر۳۰ـ۴ر۳۰ـ۶ر۳۰ـ۸ر۳۰
- **پدر خانواده** ـ رنگی ـ نینومانفردی ـ لسلی‌کارون
دیاموند (۶۲۸۴۰۰) ۱۵ر۱۱ـ۳۰ر۳ـ۳۰ر۵ـ۷ر۳۰ـ۹ر۴۵
- **جهنم سفید** ـ حبیبی ـ نیلوفر ـ داریوش طلائی
اونیورسال (۶۶۹۵۳) ۱۱ـ۳ـ۵ـ ۱۵ر۷ـ ۳۰ر۹ ایران (۳۳۶۳۵۴) حافظ (۳۳۴۰۷۴) نپتون (۷۶۰۱۳۶) لیدو (۹۵۱۲۸۲) ژاله (۳۰۴۱۲۰) داریوش (۲۶۲۶۵) مونت کارلو (۷۹۷۴۱) ۳۰ر۱۰ ـ ۳۰ر۲ـ۴ـ۶ر۳۰ـ ۸ر۳۰ رویال (۴۹۷۸۵) ۱۱ـ۱۵ر۳ـ۱۵ر۵ـ ۱۵ر۷ـ ۹ر۱۵ پاسارگاد (۷۹۲۷۸۲) ۱۱ـ ۳ـ ۵ـ ۷ـ۹ شهرام (۷۷۴۵۴۹) الوند (۳۵۶۵۳۸) ۱۰ـ۱۲ـ۲ـ۴ـ۶ـ۸
- **اسپارتاکوس** ـ سینماسکوپ ـ رنگی ـ کرك‌داگلاس
ایفل (۳۱۱۴۷۷) ۳۰ر۱۰ـ۲ـ۳۰ر۵ـ۷ـ۹
- **دخترموخرمائی ومیلیونر** ـ رنگی ـ پیتریوستینف ـ
نیاگارا (۶۵۳۰۷) ۱۱ـ۳ـ۵ـ۷ـ ۹ر۱۵ رادیوسیتی (۴۳۳۲۰) ۱۵ر۱۱ـ ۳۰ر۳ـ۵ر۳۰ـ ۳۰ر۷ـ ۹ر۴۵ ب.ب (۶۹۶۴۱) ۴۵ر۱۰ـ ۲ـ۴ـ۶ـ ۸ـ ۱۰ آستارا (۸۴۰۲۲) ۳۰ر۱۰ـ ۳۰ر۲ـ ۴۰ر۳۰ـ ۶ر۳۰ـ ۸ر۳۰ برلیان (۹۵۰۸۹۸) ۱۰ـ ۳۰ر۲ ـ ۴۰ر۳۰ـ ۶ر۳۰ ـ ۸ر۳۰ اسکار (۳۳۳۵۳۵) ۱۰ـ۱۲ـ۲ـ۴ـ۶ـ۸
- **۱۲ مرد خبیث** ـ سینماسکوپ ـ رنگی ـ لی‌مارووین
ادئون (۳۳۸۱۱۸) ۴۵ر۱۰ـ۳۰ر۱ـ۴ـ۶ر۳۰ـ۹
- **تیراندازی درلوناپارك** ـ سینماسکوپ ـ رنگی ـ نیك‌آدامز
متروپل (۳۳۹۴۱۰) ۳۰ر۱۰ـ۳۰ر۲ـ۴ر۳۰ـ۶ر۳۰ـ ۸ر۳۰
- **مربی‌کم تجربه** ـ رنگی ـ سوزان پله‌شت ـ پیتریوستینف ـ
پانوراما (۷۹۳۵۷۰) ۳۰ر۱۰ـ۱ـ۳ر۳۰ـ۶ـ۸ر۳۰
- **راهنمای زن متجدد** ـ رنگی ـ والترماتائو ـ آن جکسون
سانترال (۴۸۶۸۶) ۱۱ـ۳ـ۵ـ۷ـ۹ر۱۵ پولیدور (۶۴۵۸۵) ۳۰ر۱۱ـ ۳۰ر۳ـ ۳۰ر۵ـ ۳۰ر۷ـ ۹ر۴۵
- **باندولرو** ـ رنگی ـ دین‌مارتین ـ راکل ولش
تاج (۳۱۳۸۶۴) ۱۵ر۱۰ـ۱۵ر۲ـ۱۵ر۴ـ۱۵ر۶ـ۱۵ر۸ـ۱۵ر۱۰
- **زنی درسیمان** ـ رنگی ـ فرانك سیناترا ـ راکل‌ولش
آتلانتیك (۶۲۷۱۷۱) ۱۵ر۱۱ـ ۳۰ر۳ـ۵ر۳۰ـ ۷ر۳۰ـ ۹ر۳۰
- **دنیای نو** ـ کریستین دلاروش ـ نینوکاستل نوو
مولن‌روژ (۷۲۹۲۹) ۱۱ـ ۳۰ر۳ـ ۵ر۳۰ـ ۷ر۳۰ـ ۹ر۳۰
- **خانه خدا** ـ رنگی ـ ایستمن کالر
مارژستیك (۶۸۴۶۱) ۱۱ـ۳ـ۵ـ۷ـ۹
- **دختر شاه پریان** ـ فروزان ـ منوچهر وثوق
پاسیفیك (۷۳۳۱۱) ۱۱ـ۳ـ۱۵ر۵ـ ۳۰ر۷ـ ۹ر۴۵ آسیا (۴۲۹۰۹) ۱۵ر۱۱ـ۱۵ر۳ـ ۱۵ر۵ـ ۱۵ر۷ـ ۹ر۱۵ میامی (۷۴۳۲۹) رامصر (۳۵۲۱۶۰) فلور (۲۸۰۹۶) ۱۱ـ ۳ـ ۵ـ۷ـ ۹ اروپا (۳۰۳۱۷۹) رکس (۳۳۵۲۹۳) همای (۶۴۶۶۹) سیلوانا (۳۳۳۷۷۷) ناتالی (۹۵۴۵۳۴) کارون (۹۵۱۰۶۵) ارانوس (۲۷۹۷۱) ۳۰ر۱۰ـ ۳۰ر۲ـ ۳۰ر۴ـ ۳۰ر۶ـ ۸ر۳۰ تیسفون (۹۳۸۸۲) ۱۰ـ ۱۲ـ ۲ـ ۴ـ۶ـ۸
- **شوخ ترین مرد دنیا** ـ چارلی چاپلین
سینه‌موند (۴۸۳۲۲) ۱۱ـ ۳ـ ۵ـ ۷ـ ۹
- **سرانجام آنژلیك** ـ سینماسکوپ ـ رنگی ـ ربرت‌حسین
آریا (۳۳۹۸۸۴) ۱۱ـ ۱ـ ۳ـ ۵ـ ۷ـ ۹
- **جنك وعشق** ـ سینماسکوپ ـ رنگی ـ جفری‌هانتر
پارك (۳۳۹۶۳۷) ۹ـ۱۱ـ۱ـ۳ـ۵ـ۷ـ۹
- **پسران‌کتی الدر** ـ رنگی ـ اسکوپ ـ جان وین
پردیس ۳۰ر۱۰ـ۳۰ر۱۲ـ۲ر۳۰ـ۴ر۳۰ـ۶ر۳۰ـ۸ر۳۰
- **پلنك صورتی** ـ رنگی ـ پیتر سلرز ـ دیویدنیون
گلدیس (۶۲۸۷۱۳) ۳ـ۵ـ۷ـ (۹ر۳۰ بزبان اصلی)
- **شب‌قهرمانان** ـ رنگی ـ چارلتون‌هستون ـ ماکزیمیلیان‌شل
بولوار (۶۰۲۹۲) ۱۱ـ۲ـ۴ـ۶ـ۸ـ۱۰
- **زمانیکه دزد بودم** ـ الن دلون ـ آن‌مارگرت
فری (۹۵۳۳۳۶) ۱ـ ۳ـ ۵ـ ۷ـ ۹
- **ستاره صحرا ـ مرده یازنده**
مشعل (۳۳۳۸۲۶) ۹ـ۱۲ـ۳ـ۶ـ۹
- **صف قاتلین** ـ رنگی ـ دین‌مارتین ـ آن‌مارگرت
کسری (۷۵۶۹۳۹) ۱۱ـ۳ـ۵ـ۷ـ۹
- **مامور ۰۰۴ درفضا ـ جهنم جنایتکاران**
البرز (۳۰۴۲۵۸) ۳۰ر۸ـ۱۲ـ۳۰ر۳ـ۷ـ۸ر۳۰

MEKALEUM.CO
مکالئوم
CBP
Chemical Building Product
ارکیت وتکتام
نیجای قیر وگونی
ازمحصولات شیمیائی ساختمانی سی ـ بی ـ پی انگلستان
ارکیت‌وتکتام ـ ماده خمیری شکل جهت واترپروف کردن پشت بام ، حمام ، استخر ، منبع های آب آشامیدنی . دیوارهای مرطوب و مفصل لوله های آب ـ ارکیت و تکتام پوشش یکپارچه در مقابل گرما وسرما .
شرکت مکالئوم ایران ساختمان آلومینیوم تلفن ۶۰۰۳۵

نمایشگاه کرکره های چوبی عمودی وافقی
میشلروپارکت BW
خیابان شاهرضا مقابل لاله‌زار نو کوچه فتحی
تلفن ۶۰۳۰۷ ـ ۶۹۳۹۰ ـ ۶۹۵۹۶

۴۰ سال قبل در همین روز

راههای پربرف و یخ متدرجاً باز میشود

اطلاعات واصله حاکی است اغلب خطوطی که در اثر برف و بارندگی های زیاد و سرمای شدید مسدود گردیده بود وپست ومسافرین درآنها معطل‌مانده بودند افتتاح یافته و اتومبیل هائی که معطل بودند حرکت کردند . ازطرف عملجات راه و مامورین طرق اقدامات لازمه بعمل میآید که از انسداد راهها جلوگیری شود.راپرتهای‌واصله ازکرمان ویزد وشیراز و بوشهر ونقاط‌غرب حاکی از ورود پست و افتتاح راه میباشد.

آقای وزیر مختار بلژیك و خانم مشارالیه که بواسطه بارندگی و کولاك در همدان متوقف بودند پس از افتتاح راه پریشب‌بطهران وارد شدند.

برای تقدیم اعتبارنامه

مستر هارت وزیر مختار جدید دولت امریکا تاکنون حضور همایونی برای تقدیم اعتبارنامه خود شرفیاب نگردیده اینك که اعلیحضرت از سفر خوزستان مراجعت فرموده‌اند اداره تشریفات وزارت خارجه از وزارت دربار تقاضای وقت نموده و قبل از ظهر پس‌فردا برای شرفیابی و تقدیم اعتبارنامه وقت معین شده است .

رئیس معارف استرآباد

آقای میرزا مایل نویسرکانی رئیس سابق معارف واوقاف مازندران بریاست معارف واوقاف‌استرآباد منصوب‌گردیده و قریبا بمحل ماموریت خویش عزیمت خواهد کرد .

ورود اجناس دخانیه

رشت ـ اداره کل انحصار دخانیات متحدالمالی باداره انحصار دخانیات گیلان صادر نموده و در ضمن آن ابلاغ نموده است که چون‌مطابق‌قانون انحصار دخانیات واردکردن‌کلیه‌لوازمات دخانیه ازقبیل گیلز وکاغذ سیگار وغیره منوط باستجازه‌از اداره مرکزی میباشد لازم است مراتب باستحضار عموم آقایان تجار رسانیده و خاطرنشان نمایند که در صورت تخلف اجازه خروج اجناس وارده آنها از انبار داده نخواهد شد.

کتاب تاریخ ایران

دیشب شورای عالی معارف در عمارت وزارت‌معارف تشکیل گردیده کتاب‌تاریخ ایران که از طرف وزارت معارف برای مدارس ابتدائی در کلاس پنجم و ششم تهیه‌شده بودبتصویب شورایعالی‌معارف رسید ودستور طبع آن نیز داده شد که از اول سال تحصیلی آینده بین مدارس توزیع گردد .

پست با الاغ

پست یزد و کرمان پس از گذشتن روزها از موعد اصلی آن اخیرا واردشد وبرف درجاده‌ها بقدری است که امکان عبور ومرورنمیباشد وپست‌را هم‌بسختی وحتی باالاغ‌رسانیده‌اند. مامورین فواید عامه شیراز برای پاك کردن ومرمت جاده‌ها از شیراز حرکت کرده مشغول عملیات شده‌اند ولی باین زودی‌ها راه پاك نمیشود مگر اینکه یك هفته برف قطع گردد .

قطع درخت ها برای سوخت

اصفهان ـ نظر بسختی وضعیت سوخت و مخصوصا از نقطه نظر تامین آسایش اشخاص بی‌بضاعت و فقیر شهر مقرر گردید مقداری از اشجارکهن اطراف‌شهر راقطع نموده و تخصیص بفقرای شهر بدهند .

برای ساختمان قرنطینه

بندر پهلوی ـ آقای دکتر امیر حکمت رئیس صحیه شمال برای ساختمان قرنطینه درغازیان مشغول‌اقداماتی شده وباتوافق نظر مهندسین نقشه‌ای برای ساختمان عمارت قرنطینه پهلوی‌ترسیم گردیده و قریبا شروع بساختمان آن خواهد شد .

مدرسه طب در کرمان

چندروزقبل‌دعوتی ازطرف‌حکمران کرمان از یکعده محترمین شهر بعمل آمد در مجلس مذکورمذاکراتی در اطراف‌تاسیس یك باب مدرسه طب در کرمان انجام‌شد. حکمران‌بمدعوین پیشنهادکردکه‌درصورت مساعدت محترمین شهرممکن‌است یکباب مدرسه طب در این‌جا تاسیس گردد که در آتیه کرمان از وجود اطباء بهره‌مند گردد . مذاکرات جلسه مزبورمنتهی به نتیجه‌نگردیدولی‌قرارشدبازهم مطالعاتی صورت بگیرد .

کارخانه پشم پاك کنی

کرمان ـ از طرف کمپانی قالی شرق یك‌کارخانه برای تصفیه پشم مخصوص قالی تاسیس گردید وروز افتتاح‌مراسمی با حضور محترمین ایرانی و یکعده اروپائی انجام یافت .

(نقل از اطلاعات ۲۰ بهمن ۱۳۰۸)

جدول کلمات متقاطع شماره ۳۹۶۳

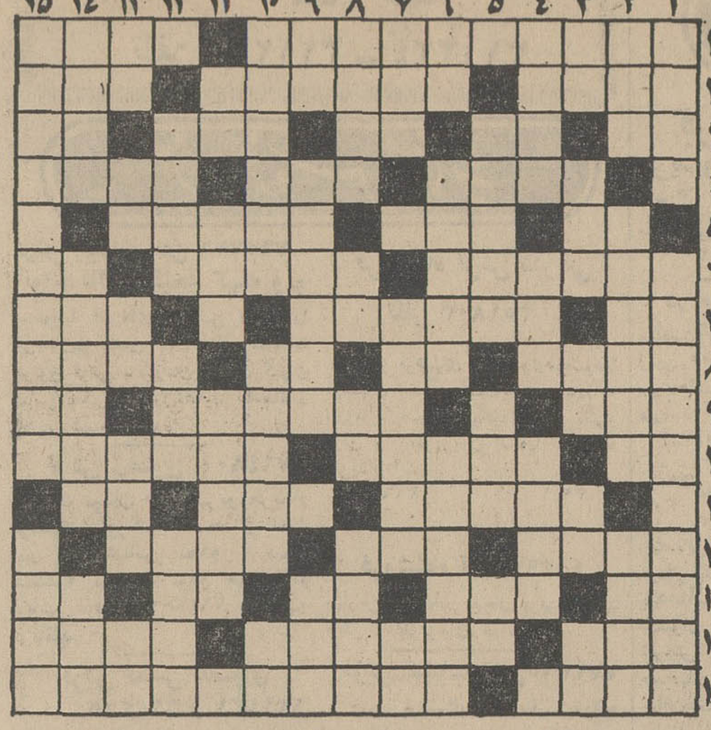

افقی : ۱ـموسیقی دان شهیر و معاصر هند ـسردار اسلامی که نامش بر تنگه‌ای باقیست ۲ـتفاله‌چغندر قند ـحیاط اتاق پذیرائی اعیان قدیم ـسازمان جاسوسی و ضد جاسوسی امریکا ۳ـ عیبو نقص ـ مادر عرب ـویتامین انعقاد خون ـ کاری خلاف قانون ـاسم را تبدیل به صفت می‌کند ٤ـ مخلوط نان و آب گوشت ـدالان تنفس ـ موش خرما ـ شراب انگوری ـ هم نشین نامتجانس گل ـیکی از استخوانهای بدن ٦ـ از سازهای قدیم ـ دستگاهی در موسیقی ایرانی ـآرزوی ناتمام ۷ـجلوی آب‌میبندند ـ مشهور شدن وشهرت یافتن ـ نثر واز خود راضی ۸ـسقف‌پارچه‌ای ـمخفف اسم گردی خانمانسوز ـ دریا ـبرجی دراپتالیا ۹ـ عددمبهم ـ گاهی اینطور گریه میکنند ـ معاون فراری هیتلر ۱۰ـآثرونشان ـ عطف شده ـ حاضر بیراق بودن ۱۱ـ همین طورهم بمعنی‌خیال‌است ـ الهام از جانب خداوند ـ راه‌ورود بخانه و اطاق ۱۲ـ خجلت و حیا ـ مرتفع‌ترین نقطه کوه ـ آسوده‌و راحت ۱۳ـ تصدیق آلمانی ـخاطر ـ بیخ و ریشه ـ پهلوان ـ آرزومند مو ۱٤ـ در ساحل تایمز فراوان است ـفرزند خسرو پرویز ـراحت وسهل ۱۵ـ از مخترعین معروف ـ بزرگترین پادشاه سلسله غزنوی.

عمودی : ۱ـ داستانی برپایه‌تخیل ـ نویسنده‌کتاب تصویر دوریان‌گری ۲ـ وسیله پاك‌کردن آرداز‌سبوس ـ آدم زیرك‌وحقه باز راگویند ـ گریه کردن ۳ـ حرف تعجب ـ وسیله ریش تراشی ـ دوستی ـ نگفتنی ـ سدی در جنوب ٤ـ دست چپ ـ پاك باخته در قمار ـاز موم ساخته شده ۵ـ ترش و شیرین و ملس ـ خوشبختی ـ غذای وطنی ٦ـ مایه حیات ـ خالق کمدی الهی ـ شبیه‌و مانند طاق ۷ـ خوب و پسندیده ـ منطقه‌ای در کنار سد سفیدرود ـ زمام است و بدست مست نسپارید ۸ـ جدو ساحل ـ بندو شما ـحرف نفرت ـ فرود آمدن ۹ـ ضمیر مفرد غایب ـ اعترافات ـجدو پدربزرك ۱۰ـ از کسی رنجشی دارد ـاقسام تلفنی و خیابانی آن فراوان است ـ خسته‌میزند ۱۱ـزمین بترکی ـآغازو نخست ـآواز عرفانی مردم‌مازندران وگوشه‌ای در موسیقی ایرانی ۱۲ـ از سنگهای زینتی ـ قاطع و تیز ـ کشاورز و زارع ۳ـ بالاترین ورق ـ حرف ندا ـ قدم یك پا ـ بچه‌های اعیان قدیم سیاهش را داشتند ـ ناخن چهارپا ۱٤ـ شخصیت اول اداره ـ همیشه از کوزه‌شکسته‌آب میخورد ـ پوکرباز در جلو مینهد ۱۵ـ همه قوانین موضوعه باید با آن وفق بدهند ـ مرتفع و رسا.

حل جدول شماره ۳۹۶۲

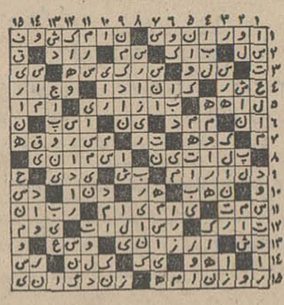

آگهی مزایده غیر منقول

ششدانگ یکباب خانه دارای پلاك شماره یك فرعی از ٤۳۲ اصلی بمساحت تقریبی ۱۸۰ متر مربع واقع در شهرستان مهاباد ـ خیابان سپه ـ کوی ارمنیان که متعلق ببانك سپه می‌باشد ازطریق مزایده بفروش میرسد. طالبین میتوانند جهت پیشنهاد وخرید وبازدید از ملك‌مزبور به‌بانك سپه‌شعبه مهاباد مراجعه وپیشنهادات خودراتا آخروقت روز ۱۵ر۱۲ر۴۷ بانضمام یکبرك اسناد خزانه با پست سفارشی باین بانك تسلیم نمایند . میزان مزایده از مبلغ ۱۰٤۵۰۰ ریال شروع‌و حق حراج‌وسایر هزینه های مربوطه بعهده خریدار است .

بانك‌سپه شعبه مهاباد

آ ـ ۷۰۹۵٤

بیمارستان یکصد تختخوابی در دزفول تاسیس میشود

آقای دکتر عبدالکریم دادور که سالهای متوالی در آلمان غربی مشغول تحصیل پزشکی بوده ودر جراحی عمومی تخصص پیدا کرده وبا تجربیات کامل مراجعت نموده‌اند چون در نظر دارند که بیمارستانی یکصد تختخوابی در شهرستان دزفول تاسیس نمایند نیازبجُد پزشك متخصص دررشته های کودکان ـ زنان ـ بیهوشی و داخلی میباشند برای کسب اطلاعات بیشتر داوطلبان در رشته‌های یادشده درتهران بتلفن‌شماره ۳۵۱۲۹۲ ودرشهرستان اهواز ـ خیابان قصر کاشی ٦٦ تلفن شماره ٤۰۳۳ مراجعه‌فرمایند.

جمال‌الدین محسنی

آ ـ ۷۱۰۱۲

آگهی

چون بهای شربت کلسیرونات ساندوز از ۶۷ر۵۰ ریال به ۶۷ ریال تنزل یافته آقایان مدیران داروخانه هاوعمده‌فروشان برای‌تغییر برچسب قیمت لطفا به‌شرکت سهامی آسیا خیابان بوذرجمهری سرای رازی مراجعه فرمائید .

شرکت سهامی آسیا

۱ـ۲ آ ـ ۷۱۰۲۸ :

تلویزیون آر.تی.آی

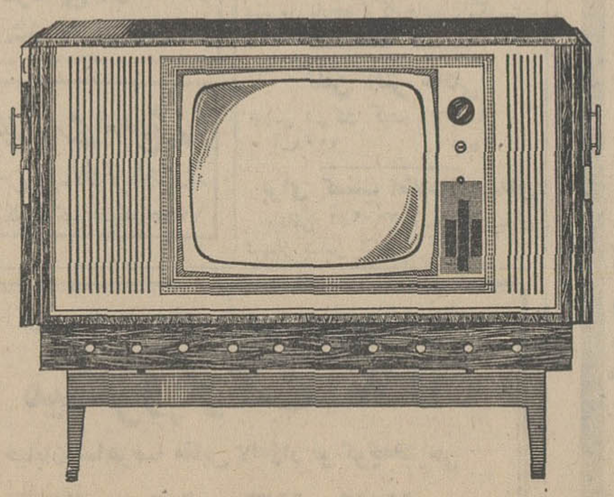

تلویزیون آر.تی.آی شاهکار اعجازانگیزی ازصنعت الکترونیکی آر.ث.ا. آمریکا

کلاس منشیگری

دوره جدید کلاس منشیگری کاخ دانش بزودی‌تشکیل میشود . نامه نگاری . حسابداری . بایگانی . ماشین‌نویسی فارسی و لاتین و قوانین اجتماعی قسمتی از دروس این کلاس است . قبلا نامنویسی کنید .

کلاس تکنیسین برق

کلاسهای تکنیسین برق کاخ دانش با کاملترین وسائل و لوازم فنی و لابراتوار های مدرن تشکیل میشود. در این کلاسها شرکت کنید و بلافاصله با حقوق مکفی استخدام شوید . قبلا نام‌نویسی فرمائید.

Ecole Guerre-Lavigne

نمایندگی رسمی مدرسه خیاطی

گرلاوین پاریس

برای کلاس های خیاطی که از روز پانزدهم بهمن ماه در تهران شروع میشود نام نویسی میکند .

بفارغ‌التحصیلان ، دیپلم رسمی از مدرسه‌گرلاوین داده خواهد شد . قبلا نام نویسی کنید محل‌نامنویسی‌در

شعب کاخ دانش

خیابان فرانسه ـ کوچه مرجان

خیابان نادری ـ پاساژ معتمد

تبریکات

جناب دکتر فرخ‌رویارسای وزیر محترم آموزش و پرورش راهنمایان تعلیماتی پیکار بابیسوادی ناحیه ۹ تهران حسن انتصاب آقای رفعت‌طاهری بروجنی را بمدیریت کل آموزش و پرورش استان کرمان به‌آنجناب تبریك عرض می‌نمایند.

عبادی ـ صالح‌ـشادی ـ نوآموز ـ تقی‌پور ـ صالحی ـ زرگری‌ـ عامریان ـ پورنصر ـ مجبی ـ خمسه‌ـ

آ ـ ۳۵۹۱۱

جناب آقای دکتر جواد پناهنده

انتصاب شایسته آن جناب رابه سرپرستی علوم وابسته به پزشکی وآموزشگاه های مربوطه صمیمانه شادباش عرض نموده موفقیت روزافزون آن استاد گرام را درراه خدمت به شاهنشاه آریامهر ومیهن عزیز خواهانیم .

ایران محسنی ـ سرگرد کمالیان

آ ـ ۳۵۹۹۷

برادر عزیزم تیمسار سرتیپ اسکندر ایروانلو

ارتقاءشایسته جنابعالی را صمیمانه تبریك عرض کرده سلامت وموفقیت آن دوست گرامی رادرراه خدمت به خدایگان شاهنشاه آریامهر بزرك ارتشتاران ومیهن عزیز ازخدای بزرك خواستارم

آ ـ ۷۰۸۸٦ گرگان ـ سرهنك ستاد جاویدان

جناب آقای دکتر عطیفه

انتصاب شایسته آن جناب را بمعاونت بهداری تهران تبریك عرض نموده و موفقیت بیشتر آن جناب را آرزومندم .

زایشگاه شماره ۵ـپزشکیار عموزاده

جناب آقای محمدرضا سعادت‌فرد

انتخاب جنابعالی رابریاست شورای عالی اصناف تبریك می ـ گوئیم و توفیق شمارا در خدمت بجامعه اصناف ازیزدان متعال خواستارم .

حاج‌احمد شیخان آ ـ ۳۵۹۰۵

جناب آقای نظام‌الدین نقبائی

حسن انتصاب جنابعالی را بمعاونت ناحیه ۷ آموزش وپرورش تبریك عرض مینماید .

سیدیونس موسوی آ ـ ۳۵۹۰۷

گمشده

دیپلم ششم طبیعی وشناسنامه

و رونوشت شناسنامه اینجانب عبدالمجید آشور محمدی ده روزپیش درتهران مفقود شده یابنده بتهران صفی‌علیشاه نرسیده به‌هدایت کوچه غزال پلاك ۱ منزل کل محمدی‌تلفن ۳۰۳۲۱۵ و یالاله‌زارنوهتل سانترال تلفن ۳۳۵۷٦٤ اطلاع داده و یاگنبد کاوس خیابان پهلوی مغازه آشور محمدی بپست ارسال فرمایند

مژدگانی

یك حلقه انگشتر برلیان کوچك که یادگار خانوادگی‌است درتاریخ ۱٦ تا ۱۷ بهمن ماه ٤۷ مفقود گردیده‌است از یابنده‌تقاضا دارد به آدرس‌خیابان پورسینا‌پشت دانشگاه کاشی ٤۷ تلفن ٤۲۵٤۵ مراجعه و مبلغ بیست هزار ریال مژدگانی دریافت دارد .

آ ـ ۳۹۵۸۷

سه هزار ریال مژدگانی

سك کوچولوی سفیدبامو های‌دراز بنام پشه جمعه ۱۸ر۱۱ر۴۷ ساعت ٦ صبح در حوالی خیابان صبای جنوبی و کوچه خواجه نصیر گم شده از یابنده تقاضا میشود به تلفن ٤۵۱۵۷ مراجعه و مژدگانی دریافت دارد .

۱ـ ۳ آ ـ ۳۳۵۹۸۹

گواهی موقت پزشکی

این‌جانب مفقود شده از یابنده آن خواهشمندم‌بوسیله‌تلفن ۷٤۳۷۸ اطلاع دهد .

دکتر نادر اخوان

۱ـ ۳ آ ـ ۳۵۸٤۳

دسته‌چك حسابجاری

شماره ۱۱۵۵٦ بانك‌بازرگانی‌مرکز متعلق باینجانب کمال‌الدین نهاوندی مفقود شده از درجه اعتبار ساقط است .

آ ـ ۳۵۹٦۷

چك شماره ۱٤ر٦۰۵٤۲٦

۲۱ر۱۱ر۴۷ بانك صادرات شعبه بازار ازحساب شماره ۵۰۰٤ اینجانب اردکانی مفقود شده و از درجه اعتبار ساقط است .

آ ـ ۳٦۰۰۵

یکهزار ریال مژدگانی

روز سه شنبه پانزدهم بهمن ماه جاری ساعت هشت بعد از ظهر در میدان تجریش یك‌ورقه مالکیت‌قریه علی‌آباد موقوفه قاجار را مفقود نمودم از کسانی که ورقه مزبوررا پیدا نموده‌اند تقاضا میشود ورقه نامبرده‌را بنشانی : تجریش خیابان نیاوران ایستگاه جواستان‌کوچه هیراد منزل پلاك ۹ باینجانب مرحمت فرمایند با سپاسگزاری مبلغ یکهزار ریال نقدا دریافت بدارند .

محسن قزل ایاغ

آ ـ ۳٦۰۱۳

دو قطعه سفته سفید یکصد

ریالی وشصت ریالی بامضای حاج رضا پژوتن و تاریخ ۱٤ر۱۱ر۴۷ مفقود شده از درجه اعتبار ساقط است .

رضا پژوتن

آ ـ ۳٦۰۲۹

چك شماره ۲۳۰۲۷۲

مورخ ۱٦ر۱۱ر۴۷ بمبلغ دویست هزار ریال عهده بانك صادرات شعبه بیمارستان هزار تختخوابی از حساب شماره ٤٤۰ بامضای‌آقای احمدمطلق مفقود شده و از درجه اعتبار ساقط است .

آ ـ ۷۱۰۲٦

تاریخ ۲ر۱۱ر۴۷ شماره ۵۵۵۷

آگهی مزایده معادن شن و ماسه اطراف شهرستان فسا

دفتر اقتصاد استان فارس بهره‌برداری از معادن فوق‌الذکر را برای مدت ده سال از طریق مزایده واگذار مینماید دوطلبین میتوانید بدفتر اداره مذکور واقع‌درشیراز خیابان داریوش مراجعه وبرك شرایط و مشخصات معادن رادریافت و مبلغ‌بیست هزار ریال (۲۰۰۰۰ ریال) سند خزانه بابت سپرده شرکت درمزایده ضمیمه پیشنهاد خود نموده ودر پاکت لاك و مهر شده تاساعت ۹روز ۲۰ر۱۲ر۴۷ مستقیما بدفتر اقتصاد استان فارس تسلیم و رسید دریافت دارند .

پیشنهادات رسیده در ساعت ده صبح همان روز قرائت وبرنده مزایده مشخص میگردد .

رئیس اقتصاد استان فارس و بنادر ـ زمانزاده

آ ـ ۷۰۸٦٦ ۲ـ۱

نظر نویسندگان اطلاعات

آشفتگی در روابط شهری

انتقاد

از: دکتر منصور مصلحی

روابط شهری در کشور ما هنوز نتوانسته‌خودرا باشرایط یك کشور در حال پیشرفت همگام سازد.

مردم ما هنوز چون‌قرنهای گذشته زندگی را درون‌خانه خویش محترم میشمرند وهیچ تلاشی در راه بهتر ساختن‌آن در خارج از این چهار چوب محدود نمیکنند.

این یادگاریست از آن‌دوران که شهرفقط مجموعه‌خانه‌هائی بود که از یکدیگر توسط فضاهائی‌بنام کوچه‌جدامیشدند ودر بطن یا جوار خود مغازه‌ها و حجره‌هائی داشتند که چند ساعتی از وقت مردان دردرون آنها میگذشت.

هرچه بود درون خانه بود: تفریح ها ، شب نشینی ها و ملاقاتها .

در آن روزگار زنان وکودکان همه وقت خود و مردان دوسوم آنرا درون خانه میگذراندند، پس عجیب نبود که برای آنها شهر و روابط شهری مفهومی نداشته باشد.

گذشته از این در آن‌زمان خانه وسیع بود و این امکان وجود داشت که درون آن را آراست و غریزه زیبا پسندی را بطریقی اقناع کرد.

حدود روابط اجتماعی هم بسیار محدود بود واز چهار چوب روابط «کسب و کار»در نمیگذشت مگر در اعیاد وایام عزاداری که این مراسم مردم را بهم می‌پیوست .

اما اینك وضع دگرگون گشته است. زنان ، کودکان ومردان ، دوسوم ساعاتی راکه بیدار هستند در خارج خانه میگذرانند :در محل کار ،در مدارس و برای خرید.

روابط اجتماعی‌توسعه‌بسیار یافته است و ما هر لحظه با همشهریان خود در تماس هستیم .

زندگی دیگر تنها به خانه محدود نیستو بخش‌بزرگتری ازآن در شهر میگذرد . در چنین شرایطی می‌باید همشهریان ما اصول روابط شهری را می‌آموختند وبکار می‌بستند اما مع‌التاسف چنین نشده است.

انتخابات انجمن شهر نمونه کوچکی است از عدم درك اهمیت روابط ومسائل‌شهری. میدانیم که فقط تعداد بسیار اندکی از مردم‌در این‌انتخابات شرکت جستند وعده بسیار کمتری نسبت بکارهای آن توجه وعلاقه نشان میدهند .

همشهری بسادگی همه‌چیز رابباد‌انتقاد میگیرد ،شهرداری رابه اهمال‌متهم میسازد وچنین وانمود میکند که در بدترین شهرهای دنیا زندگی میکند.

بحث در باره گرفتاریهای شهری مسئله جداگانه‌ئیست. ولی‌کدام‌همشهری کوچکترین قدمی در راه بهبود وضع شهر خویش برداشته است ؟

کدام همشهری در روزهای گرم تابستان سطلی آب پای درختان جلوی منزلش ریخته است ؟ کدام همشهری وقتی برفهای درون منزلش را جلوی خانه‌اش در خیابان ریخته پیروزمندانه دست‌بر کمر زده وباخود نیندیشیده که «ازشر برفها خلاص شدم» بی‌آنکه بیندیشد که شب همین برفها یخ میزنند، دستو پامیشکنند یاباعث تصادم وسایط نقلیه میشوند ؟

کدام همشهری راننده تمام قوانین و مقرراتی را که‌وجود دارد رعایت کرده است ؟

در این یك مورد بخصوص ما آنقدر خود خواهی نشان میدهیم و آنقدر نسبت بقوانین بی‌اعتنا هستیم که هرامیدی برای بهبود وضع ترافیك بیهوده بنظر میرسد .

خیلی از ما ساختمانهای گرانقیمت میسازیم ، درونش را با بهترین وسایل‌میآرائیم ولی کوچکترین توجهی بنمای بیرونش نداریم و نمیخواهیم بپذیریم که این حالت نیمه کاره بودن نمای ساختمان چه صورت ظاهر زشتی بشهرمان میدهد. شمامیتوانید نمونه‌این سهل‌انگاری رادریك‌ساختمان عظیم چند طبقه‌درمرکزی‌ترین خیابان شهر ببینید.

این نیست جز آنکه ماهنوز رشد فکری را بحد کمال نرسانده‌ایم . ما هنوز نخواسته‌ایم روابط انسانی‌خود را توسعه بخشیم‌واز چهارچوب خانه‌آنرا بحدودشهر گسترش دهیم .

شك نیست که تا روابط‌شهری ما برمبنای‌صحیحی قرارنگیرد وتا خود همشهریان بخاطر بهبود وضع شهر تلاش نکنند از دست شهرداری هیچ‌کاری ساخته نیست.

هنگامیکه روابط شهری‌بر پایه‌های اصیلی‌قرارگیرددیگر کسی جرات نمیکند بخاطر بدست آوردن چند متر زمین یك خیابان وسیع را ناگهان دچار «گردنه»ی تنك وپیچدار نماید، آن دیگری زمین‌های مسیل را با خانه‌های «قوطی‌ـ کبریتی» اشغال کند و ...

برای پیشرفت راهی جزاین وجود ندارد که ما خود آنرا بخواهیم‌ودرراه بدست‌آوردنش تلاش کنیم.

کالاهای لوکس پس از جمع‌آوری قیمت‌گذاری و بمردم فروخته میشود .

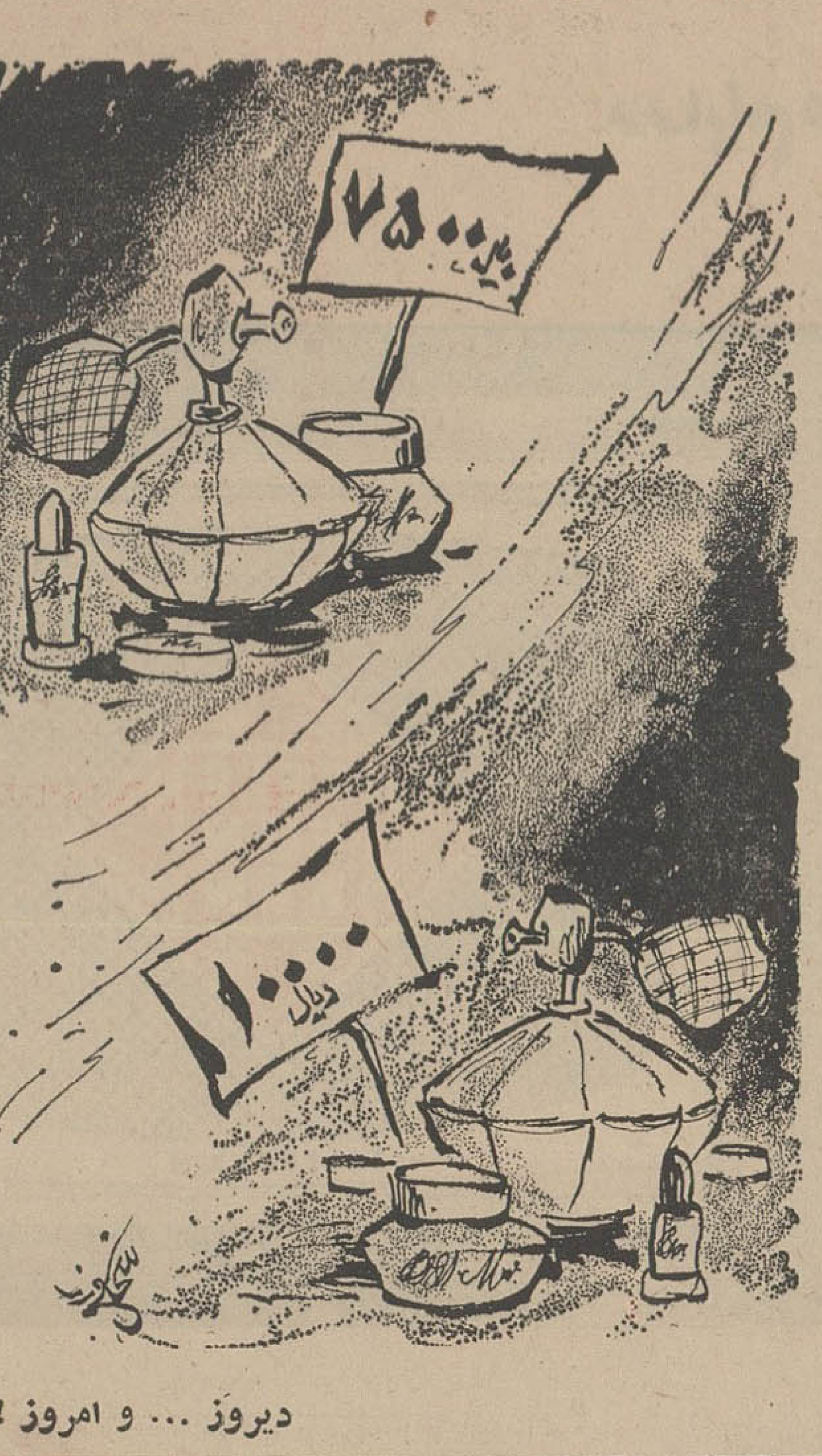

دیروز ... و امروز !

رفاه‌واستخدام‌معلمین

چند روز قبل‌در روزنامه خبری داشتیم که‌حکایت از آن میکرد که وزارت آموزش و پرورش مشغول مطالعاتی است تاوسائل رفاه بیشتری را برای‌فرهنگیان فراهم آورد .

*

ضمن تحسین از این عمل باید گفت چنانچه در صدد ارزش‌یابی اجتماعی کار معلمین برآئیم متوجه میشویم کاره علمی تاچه حد مشکل وطاقت‌فرسا است. واز طرفی تاچه‌اندازه درخور اهمیت و توجه میباشد. درگذشته معلمین‌باین اعتبار‌به خدمت فرهنگ‌درمیآمدند وباین امید چند سال از عمر خودرا در دانشسرایعالی مقدماتی وعالی میگذراندند که مطمئن بودند مزایائی که بآنان تعلق میگیرد اگر بیشتر ازسایر کارکنان سازمانها نباشد کمتر از آنها هم نیست . ولی درچند سال اخیر اکثریت معلمین خدمت درسازمانهای غیر آموزشی را به‌خدمت درسازمان آموزش ترجیح میدهند وبهمین علت نیز همه ساله مسئله کمبود معلم در نقاط مختلف کشور بیشتر به چشم میخورد .

افراد لیسانسیه باحقوق ومزایای بیشتر در موسسات وسازمانهای مختلف‌جذب میشوند و درنتیجه احتیاجات وزارت آموزش و پرورش تامین نمیشود بنظر میرسد که برای‌جذب معلمین موردنیاز سازمانهای آموزشی‌مملکت‌باید توجه‌بیشتری‌به معیشت‌معلمین‌بشود تانقشه هائی که برای تحول دراساس فرهنگ مملکت طرح‌ریزی شده است بثمر برسد .

تسریع در تطبیق مرحله دوم قانون استخدام که موجب میشود معلمین لیسانسیه درگروه بالا وباحقوق مکفی باستخدام درآیند ، عامل‌موثری درجلب لیسانسیه ها به کار در وزارت آموزش وپرورش خواهد بود والا نه‌تنها عامل‌جذب کننده‌ای برای استخدام لیسانسیه‌ها در شرایط فعلی برای آموزش و پرورش وجود ندارد بلکه کارمندان لیسانسیه متعهد فعلی‌هم حقوق ومزایائی از دست میدهند که حد اقل اثر آن فرار از خدمت آموزش و پرورش است درصورتیکه وسائل رفاه و آسایش معلمین بنحو مطلوبی فراهم شود معلمین بدون دغدغه خاطر وباشوق کامل به‌خدمت خواهند پرداخت ودیگر مجبور نیستند که برای تامین زندگی خود باین در و آن دربزنند واحیانا درچند سازمان وچند مدرسه ملی به‌کار بپردازند .

محسن فتحی

« ورزش « و « تفریحات « سالم

یك جامعه شناس سوئدی که اخیرا سفری به چندین کشور پیشرفته ،عقب‌مانده ودرحال‌رشد کرد و مشکلات مردم این ممالك را از نزدیك به دقت بررسی نمود . درکتابی تحت‌عنوان «راه‌سعادت» نتیجه مطالعات‌خودرا‌که به‌صورت علمی صورت گرفته بود منتشر ساخت .

وی در این کتاب نوشته است: اگریك‌انسان ،دررشته موافق‌ذوق واستعداد خودتحصیل کند، شغل خویش رامطابق تحصیلات ، بنیه، ذوق و قریحه‌اش انتخاب نمایدو همسری برگزیند که متناسب و هماهنك بااو باشد و قبل از ازدواج دوستش‌بدارد ودرخانه‌ای زندگی کند که دلخواهش باشد و هرسال قبل از آغاز سال ، بودجه سال بعد خانه‌اش راتنظیم نمایدو از اوقات فراغتش بنحوی مطلوب استفاده‌نماید«سعادتمند» میشود پس بعقیده این جامعه شناس ، «سعادت» آدمی بستگی دارد به شغل ، همسر ، خانه و تفریحاتش.

این جامعه شناس سپس بذکر جزئیات این چهار عامل‌پرداخته است .

عقاید او تاکنون مورد تایید بسیاری ازجامعه شناسان قرار گرفته است . دراین مطلب هدف نگارنده چهارمین عامل یعنی تفریحات سالم است و با توجه به تشکیل سمینار روسای تربیت بدنی ادارات آموزش و پرورش سراسر کشوردرتهران بی‌مناسبت نیست که در این مورد تاکیدی شود ، زیرا دبستان ودبیرستان بهترین محل جهت شناساندن تفریحات سالم وعادت‌دادن انسان به تفریح خوب و حسن استفاده از اوقات فراغت ونهی اعتیادات زیان‌آور است .

چند ماه قبل در روزنامه ها خبری خواندم که حکایت داشت طرحی برای اجباری کردن ورزش در مدارس ، که نوعی تفریح‌سالم است‌در دست‌تهیه‌است ازخواندن این خبر تعجب کردم ، زیرا دهها سال‌است‌که ورزش‌یکی از دروس مدارس است ونمره‌آن در کارنامه دانش‌آموز به‌حساب میآید ، یعنی از اجباری هم اجباری‌تر است ، چون اگر یك دانش آموز نمره ورزش نداشته‌باشدبه کلاس‌بالاتر نمیرود ، از طرفی مخارج ورزش در مدارس را تاحدودی خود دانش‌آموزان میپردازند در حال حاضر سالانه از هر دانش‌آموز دبستان ۲۰ریال و ازهردانش‌آموز دبیرستان ۵۰ ریال بابت ورزش وصول میشود که ربع آنرا مدرسه از طریق معلم ورزش صرف‌خرید و تکمیل وسائل ورزشی مدرسه می‌کند و سه چهارم دیگر را به اداره‌آموزش وپرورش‌محل تسلیم میکند تازیر نظر شورای ورزشی هراستان،شهر وناحیه‌مصرف‌شود باتوجه بابنکه ۴میلیون دانش‌آموز دبستانی و ۸۰۰ هزار دبیرستانی داریم ، سالانه ۱۲ میلیون تومان از آنها بابت‌ورزش وصول میشود سمینار جاری میتواند بااتخاذ تدابیری ، نوجوانان رابا ورزش‌و تفریحات سالم آشنا سازد و از این لحاظ یکی از عوامل‌سعادت آنهارا که‌حسن استفاده از اوقات فراغت است تامین نماید .

نوشیروان کیهانی‌زاده

رادیو تلویزیون

تقویم اطلاعات

یکشنبه - بیستم بهمن‌ماه ۱۳۴۷
بیست‌و یکم ذیقعده ۱۳۸۸ - نهم فوریه ۱۹۶۹

ساعات شرعی
استخراج دکتر ریاضی کرمانی
اذان صبح ساعت ۵و ۲۳دقیقه
طلوع آفتاب ساعت ۶ و۵۶ دقیقه
ظهر شرعی ساعت ۱۲و ۱۹ دقیقه
غروب آفتاب ساعت ۵و۳۱ دقیقه
اذان مغرب ساعت۵و۵۷ دقیقه

رادیو ایران

برنامه امشب
۱۷ـ۰۰ آهنگهای درخواستی
۱۷ـ۳۰ اعلام برنامه
۱۷ـ۳۲تدریس زبان‌انگلیسی و فیلم
۱۸ـ۰۰ کودکان ونوجوانان شامل (باد پا - داستان مصور و چیستان)
۱۹ـ۰۰ اخبار
۱۹ـ۱۵ موسیقی جاز
۱۹ـ۳۰ گزارش های علمی در باره بیماری های زنان
۲۰ـ۰۰ افسونگر
۲۰ـ۳۰اخبار وفیلمهای‌خبری
۲۱ـ۰۰ موسیقی ایرانی
۲۱ـ۳۰ نمایش«همسفر»نوشته کامران قدیمی بکارگردانی داود رشیدی
۲۲ـ۳۰ از پیله‌تازربفت کارگردان عسگری

برنامه بامدادی فردا
۶ـ۳۲ نیایش
۶ـ۳۵ ورزش
۶ـ۴۵ مضحك قلمی
۷ـ۰۰ اخبار
۷ـ۱۵ موسیقی ایرانی
۷ـ۳۰ میز گرد خانواده

تلویزیون ایران

برنامه امشب
۱۷ـ۰۰ اعلام برنامه
۱۷ـ۰۳راهنمای عمومی
۱۷ـ۱۵ خردسالان (نقاشی کودك .قصه وکودك. مرد پرنده و پسر پرنده .
۱۸ـ۳۰ برنامه کارگران
۱۹ـ۰۰ دیدگاه جهان
۱۹ـ۱۵ انسانهای جاودان
۱۹ـ۳۰ اخبار
۲۰ـ۰۰ موسیقی کلاسیك
۲۰ـ۳۰ تك مضراب
۲۱ـ۰۰ مامور ما دریك
۲۲ـ۰۰ آخرین اخبار
۲۲ـ۰۵ موسیقی «آوازعارف»
۲۲ـ۲۰ شهر شادی
۲۳ـ۰۰ فیلم مستند

برنامه نیمروز فردا
۱۲ـ۳۰ اعلام برنامه
۱۲ـ۳۲ نیازمندیها
۱۲ـ۴۵ فراری
۱۳ـ۴۵ اخبار
۱۳ـ۵۰ سك توله شهرما
۱۴ ـ پایان

تلویزیون آموزشی

برنامه امشب
۱۶ـ۳۰ برنامه کودکان
۱۶ـ۵۰ پیشاهنگان
۱۷ـ۰۰ علوم اجتماعی
۱۷ـ۲۰ برنامه دانش آموزان هنرمند
۱۷ـ۳۰ علوم فضائی
۱۸ـ۰۰ انگلیسی دوره دوم
۱۸ـ۲۰ برنامه هنری
۱۸ـ۳۰ در آزمایشگاه‌شیمی
۱۹ـ۰۰ زبان فرانسه همراه‌با فیلم
۱۹ـ۳۰ پایان

تلویزیون آمریکا

برنامه امشب
۱۵ـ۱۵ فوتبال
۱۸ـ۰۰ اخبار جهان
۱۸ـ۱۵ برنامه ورزشی
۱۸ـ۳۰ نجات
۱۹ـ۰۰ کنفرانس وزارت‌دفاع
۱۹ـ۳۰ بی صفر یك
۲۰ـ۰۰ بونانزا
۲۱ـ۰۰ اخبار جهان
۲۱ـ۰۵ کاخ هالیوود
۲۱ـ۵۵ فیلم سینمائی

آگهی

بدینوسیله باطلاع کلیه‌تجار و پیشه‌وران‌سراسر کشورمیرساند که‌بموجب قانون‌اوزان‌و‌مقیاسها‌مصوب ۱۸دیماه ۱۳۱۱ اوزان و مقیاسهای رسمی کشور مطابق اصول متری‌می باشد و برابر آئین‌نامه اجرائی قانون مزبور بکاربردن اوزان‌ومقیاسهائی که برخلاف اصول متری‌باشند غیرقانونی استو همچنین وزارتخانه‌ها وادارات دولتی‌وشهرداریها وبنگاههای تجارتی و صنعتی مکلفنددر دفاتر وانتشارات‌خود (آگهی ـ کاتالك‌ـ روزنامه - برچسب‌وامثال آن)اسامی‌اوزان ومقیاسهای‌رسمی کشور را بکار برند.بنابراین معاملات درداخل کشور‌با مقیاسهائیکه خارج از اصول متری‌باشند ازقبیل‌یارد ـ ذرع وامثال آنها ممنوع بوده وبازرسان اداره‌اوزان ومقیاسهای موسسه در صورت مشاهده خلاف (مثلا رویت فاکتور فروش براساس یاردیا ذرع) ناچار باجرای وظائف قانونی‌و معرفی فروشنده متخلف به مراجع ذیصلاحیت قضائی خواهند بود.
م الف ۱۱۱۶۱
۱ـ۲ آ ـ۷۰۸۳۸ موسسه استاندارد وتحقیقات‌صنعتی‌ایران

اطلاعات درمعرض داوری مردم

تمام زنان و مردانی که نسبت به‌مطالب روزنامه‌اطلاعات نظر ، پیشنهاد ویا انتقاد دارند میتوانند بین ساعت۶الی۷ بعدازظهر باتلفن ۳۱۱۰۸۰ مارا از نظریات خود آگاه سازند . اگر مایلید بما نامه بنویسید لطفا روی پاکت جمله «روزنامه‌اطلاعات ـ ستون نظریات مردم»رافراموش نکنید . متشکریم

درباره خیابان دولت

چندی قبل مقاله راجع بخرابی خیابان‌دولت درقلهك نوشتم که چاپ نشده، آیا ممکن است جوا بدهید با اینکه مقاله من جنبه همگانی داشته است ، چرا چاپ نشده و محافظه کاری نموده‌اید ؟

مهدی منوچهری

اطلاعات : ستون های گفتگوی تلفنی و نامه های مردم شاهد عدم محافظه‌کاری روزنامه میباشد و در مورد فوق چندین‌بار نوشته شده و بزرگترین نامه وارده بنام آقای گوهری در ستون نامه ها چاپ شده است .

یك پیشنهاد وبرنامه های تلویزیونی !

۱ـ پیشنهاد میکنم بخاطر آنکه بدرددل مردم تهران بیشتر رسیدگی شود از ساعت ۸ صبح تا ۸ شب گفتگوی تلفنی اطلاعات برقرار باشد .

۲ـ برنامه تلویزیونی را که‌مینویسیداغلب باواقعیت وفق نمیدهد من به تلویزیون ، تلفن کردم گفتند : تقصیر ما نیست ، پس لابد مقصر شما هستید .

مهدیقلی ـ ناموری

اطلاعات : ۱ـ پیشنهاد شما مطالعه خواهد شد .
۲ـ برنامه‌تلویزیونی‌مطابق برنامه‌ایست که تلویزیون بما میدهد .حالا اگربازهم ما مقصریم ، درآینده سعی و دقت بیشتر خواهیم کرد .

گفتگوی تلفنی

۳۱۱۰۸۰ .

از ساعت ۶ تا هفت بعد ازظهر نظریات شما را منعکس میکند

*** قبل از وقوع**

یك دیوار مخروبه مجاوربه حمام سعادت واقع در خیابان البرز امیریه وجود دارد که تصور میکنم تاموقعیکه‌شمااین‌مطلب رامیخوانید فروریخته باشد ، لطفا مامورین شهرداری ناحیه سری باین محل بزنند ،اگر انشاءالله دیوار نخوابیده بود، آنرا خراب کنند که علاج‌واقعه قبل‌از وقوع باید کرد .

عابر

*** نام‌خارجی اجناس ایرانی**

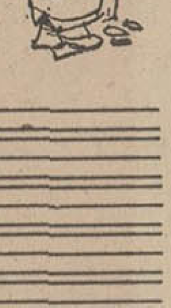

بااینکه انجمن شهر هم تشکیل شده ، هنوز تمام‌اعلان ها بزبان خارجی است تمام فروشندگان نام خارجی برای مغازه خود میگذارند واجناس را هم بانام خارجی بمردم می‌فروشند. آیا اینکار را انجمن شهر میتواند سر و صورت بدهد .

پ‌ـروئین

*** گودال عمیق**

یك چاله عمیق در مقابل پل راه‌آهن‌بطرف‌جوادیه وجود دارد که‌تاکنون‌منجر‌بتصادفات وحشتناك شده و چندین نفر جان خود را بخاطر این گودال از دست داده‌اند. البته این گودال‌مربوط‌به‌برف‌وبارندگی اخیر نیست، بلکه دوسال‌است که این گودال وجود دارد و هنوز کسی‌بیادترمیم آن‌نیافتاده است .

م‌ـ‌آذین

*** نرخ حمل یك‌سیر‌فلفل**

خانم من در قلهك یك‌سیر فلفل خریده بمبلغ ۱۵ ریال ، ولی درشهر من همان فلفل سائیده راسیری ۷ ریال ونیم خریدم ، مگر کرایه حمل‌یك سیر فلفل ازتهران تا قلهك ۷ریال‌ونیم است ؟

مهدی لك

● قیمت پلی‌کپی

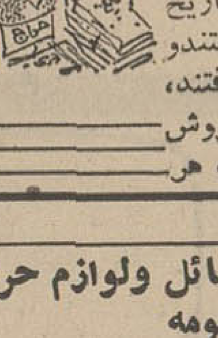

من دانشجوی مدرسه عالی دختران هستم ، «ترم»گذشته یك کتاب صحافی نشده بنام «تاریخ‌فرهنك ایران» بدانش‌جویان دادند و بابت هرکتاب ۱۴۰ ریال گرفتند و ماهم۶۰ ریال دادیم‌تا کتاب‌صحافی شد. چندروز پیش‌هم کتاب «تاریخ فرهنك اروپا» را بما فروختندو بابت هرجلد۱۲۰ریال گرفتند، ولی این‌قیمت مربوط‌بفروش روز اول بود، از فردا قیمت هر جلد را ۱۴۰ ریال کردند و مثل این‌بود که کاسبی بازار راگرم ببیند و قیمت را بالا ببرد، چرا در یك موسسه فرهنگی باید تجارت بشود و از طرفی دیگر پلی‌کپی ها را سه‌قسمت میکنند و هر قسمت آنرا یکبار بما میفروشند که سه مقابل پول گرفته باشند در حالیکه پلی‌کپی را باید مجانا بدانشجو بدهند .

دانشجوی سال‌دوم‌روانشناسی!

● در انتظار گواهینامه

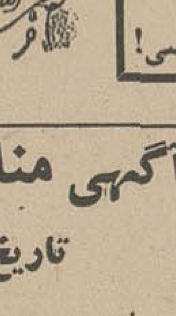

من راننده هستم چندین‌ماه است که‌در آزمایشات متعدد رانندگی شرکت میکنم و به واسطه خرده‌گیری هائیکه عنوان میشود ، از دریافت گواهینامه محروم مانده‌ام ، میخواهم بدانم‌در تمام دنیا مثل تهران امتحان رانندگی می‌کنند، اگر اینطور است آنها هم سالها مردم‌را منتظر می‌گذارند ؟اگر نمیتوانند گواهی نامه بدهند بهتر است ، اعلام کنند که ماهم ماهها وقتمان تلف نشود . مهین فرهادی

آگهی مناقصه شماره ٤

تاریخ ۱۵ر۱ر۱۳۴۷

سر رشته داری نیروی زمینی شاهنشاهی جهت مصرف ٤ قلم اجناس مشروحه زیر را :

پلیور کرکی بدون آستین زیتونی طبق نمونه و مشخصات مربوطه ۱۵۶۵۶۲ ثوب

پلیور کرکی آستین‌دار زیتونی طبق نمونه و مشخصات‌مربوطه ۵۹۰۰ ثوب

پلیور کرکی آستین‌دار سرمه هوائی طبق نمونه و مشخصات مربوطه ۸۲۶۹ ثوب

پلیور کرکی آستین‌دار مشکی دریائی طبق نمونه و مشخصات مربوطه ۴۶۵۰ ثوب

از طریق مناقصه خریداری مینماید .

پیشنهاد دهندگان میتوانند با مراجعه به دایره خرید و پیمان های اداره سررشته داری نیروی‌زمینی شاهنشاهی و ملاحظه نمونه‌و مشخصات اجناس و دریافت برك شرایط و مشخصات، معامله پیشنهاد خود را طبق مفاد مندرج در شرایط تنظیم و تا ساعت ۹ صبح روز شنبه ۱۷ر۱۲ر۱۳۴۷ به دفتر اداره‌سررشته‌داری نیروی زمینی شاهنشاهی واقع در انتهای خیابان فرصت شاهرضا تسلیم نمایند . م‌الف ۱۱۱۵۷

اداره سررشته داری نیروی زمینی شاهنشاهی
۱ـ۲ آ ـ۷۰۸۳۴

شرکت تعاونی تهیه و توزیع وسائل ولوازم حرفه‌ای گرمابه‌داران تهران و حومه

ازسهامداران محترم دعوت مینماید که درساعت ۹صبح روز دوشنبه ۵ر۱۲ر۴۷ جهت تشکیل مجمع عمومی در محل اتحادیه صنف گرمابه‌دار واقع در چهارراه سرچشمه حضور بهمرسانند.
دستور جلسه :۱ـ گزارش عملیات و بررسی امور مالی شرکت
۲ـ انتخاب مجدد هیئت مدیره
۳ـ انتخاب مجدد بازرسین
رئیس هیئت مدیره غلامحسین نعیم‌آبادی
آ ـ۳۵۹۷۳

آگهی مناقصه شماره ٥

تاریخ ۷ر۱۱ر۱۳۴۷

سررشته‌داری نیروی زمینی شاهنشاهی جهت مصرف یك قلم جنس مشروحه زیر را
نقاب پلاستیکی کلاه طبق نمونه و مشخصات مربوطه۴۷۹۹۸۱ عدد از طریق مناقصه خریداری مینماید .

پیشنهاد دهندگان میتوانند با مراجعه به دایره خرید پیمانهای اداره سررشته داری نیروی زمینی شاهنشاهی و ملاحظه‌نمونه‌ و مشخصات اجناس ودریافت برك‌شرایط و مشخصات معامله پیشنهاد خودرا طبق مفاد مندرج در شرایط معامله تنظیم‌وتا ساعت ۹صبح روز شنبه ۱۰ر۱۲ر۱۳۴۷ به دفتر اداره سررشته داری نیروی‌زمینی شاهنشاهی واقع در انتهای خیابان فرصت شاهرضا تسلیم‌نمایند
م‌الف ۱۱۱۵۹ اداره سررشته‌داری نیروی‌زمینی شاهنشاهی
۱ـ۲ آ ـ۷۰۸۲۶

نکته‌ها و بهانه‌ها

اسم باخاصیت

شیخ نصرالله خلخالی اهل نجف‌اشرف اعلام کرده که چند نفر بیگانه املاك خود را در عراق بنام ایشان ثبت کرده‌اند (حالااسم ایشان چه خاصیتی دارد بماند) و اشاره فرموده‌اند که این اشخاص املاك را بنام خودشان ثبت کنند وگرنه بنده (یعنی ایشان) مسئول آن نخواهد بود .

خوب، خداپدراین مرد باانصاف را بیامرزد ، اگر یکی از همشهریان عزیز، ازاین موهبت اشتباهی برخوردار میشدمی ـ دانید چه میکرد ؟

لابد نمیدانید ؟ خوب ماهم اصراری نداریم که شگرد مسیل‌خواران را فاش کنیم .

* ۶۰ درصد بقیه کو ؟

در سمینار صنایع مواد غذائی گفته شد که ۴۰ در صد از میوه‌جات ایران ازبین میرود ؟

ممکنست بپرسیم ۶۰ در صد بقیه کجاست که خلق‌الله نامش را می‌شنوند و خودش را نمی‌بینند .البته مقصود از ندیدن همانا ندیدن جرات خرید در خویشتن است .

نوشته : دکتر چهرازی استاددانشگاه تهران

کشت خشخاش، حق ایران است

عقیده آزاد !

در شماره گذشته قسمت اول این مطلب باطلاع رسیده و اینك دنباله آن بنظر خوانندگان میرسد .

متاسفانه ملاحظه میشود که کشور های هم‌جوار بجای آنکه با اقدام خیرخواهانه و شجاعانه دولت ایران در زمینه منع کشت خشخاش هم‌آهنگی نمایند برخلاف، مخفیانه در ازدیاد منافع خود از طریق قاچاق مواد افیونی در ایران کوشا می‌باشند و به تذکرات و اقدامات کمیسیونهای مواد مخدره سازمان ملل هیچگونه وقعی ننهادند .

باتوجه باینکه دولت ایران هیچ گاه ازحق مسلم خودبموجب پروتکل ۱۹۵۳ که یکی از کشور های تولید کننده تریاك است صرفنظر ننموده وبا درنظر گرفتن اینکه اقدامات سازمانهای بین‌المللی مبارزه با قاچاق مواد افیونی وظایف رئیس جمهور امریکا درمورد قانون شماره ۴۰۰ سودمند نیفتاد و قاچاق روزافزون مواد افیونی از شرق وغرب ایران نه‌فقط باعث‌خروج طلای‌ایران میگردید بلکه عده زیادی از هم‌میهنان بجرم اعتیادو یادخالت در قاچاق مواد افیونی به‌زندانها گسیل میشوند چاره‌ای جز تجدید کشت خشخاش بنظر نمیرسدآنهم تازمانی که سازمان ملل دارای این قدرت بشود که همسایگان مارا به‌انجام تعهدات بین‌المللی خود وادارسازد بنابراین تجدید کشت خشخاش به میزان مورد احتیاج دولت امری ضروری تشخیص داده میشود .

نیاز به تذکر نیست که اعتیاد به‌تریاك سم مهلك خانمان‌برانداز از بلایای اجتماعی بشمار میرود اعلیحضرت فقید در سال ۱۳۱۸ و شاهنشاه آریامهردرسال ۱۳۲۵ لزوم نجات ملت ایران رااز این بلیه گوشزد فرمودند وبادرنظر گرفتن مضرات اعتیاد به تریاك و مواد افیونی از جهت فردی ،خانوادگی و اجتماعی بهیچوجه دربرابر این‌اعتیاد نمیشود غمض‌عین ویا گذشت و ترحم نمود و همانطور که آبله و وبا بمحض پیدایش بدیگر افرادنیز سرایت میکند اعتیاد به تریاك را نیز باید مشابه آن دانست .

ازجهت پزشکی مسلم گردیده که استعمال مواد افیونی برای‌ادامه حیات معتاد ضرورتی ندارد و هیچ معتادی نیست که دراثر نرسیدن مواد افیونی درگذرد بنابراین اعتیاد به‌مواد افیونی خلاف بهداشت و نظام اجتماعی تلقی شده و مبارزه‌با آن در سرلوحه فعالیت های دولت قرار میگیرد طبق قانون ۱۳۳۴ اعتیاد جرم تلقی شده واین نظریه باید تائید و تسجیل شود .

* ضرورت درمان غیر مجانی معتادین وطرح پیشنهادی

اعتیاد برای افراد سالم هوسی است وبرای مبتلایان به عدم تعادل روانی احتیاجی تلقی میشود .

تجاربیکه در سالهای ۱۳۲۵ و ۱۳۳۴ پس از منع کشت خشخاش و درمان معتادین صورت گرفت مسلم داشت که باعتبار ۸۰٪ معتادین به تریاك درایران ازروی هوس و معاشرت بوده است . در آن‌زمان بیماری و عدم دسترسی به طبیب و دارو بیکاری ،فقر و فاقه، محرومیت ها، وپیش‌آمد های ناگوار ازجمله موارد اعتیاد خاصه‌خودکشی باتریاك قلمداد میشد .

خوشبختانه در حال حاضر باپیش‌آمد انقلاب مقدس شاه و مردم و الغای‌رژیم‌ارباب ورعیتی وبهره‌مند شدن کشاورزان از دسترنج خود، تعمیم عدالت و تامین بهداشت به وسیله سپاهیان دانش و بهداشتو بالا رفتن سطح زندگی مردم وتولید کار باتاسیسات‌شگفت‌انگیز صنعتی بمیزان قابل‌توجه‌در این مدت کوتاه وتامین حداقل معیشت‌عوامل مذکور منتفی شده است بنابراین در حال حاضر نمیتوان مجوزی از جهت‌عدم تکافو یا قصوری از طرف سازمان های دولتی و تعاونی‌ودرمانی کشور در مورد ابتلای به‌مواد افیونی را پسندیده و مورد قبول دانست یا در نظر گرفتن‌اینکه هرمعتادی ولوگدا وآسمان‌جل باشد تریاك مصرفی خود را خریداری میکند بنابراین مجوزی برای درمان مجانی نمیتوان قائل شد ولی برای رعایت حال مستمندان لازم‌استداروی ترك‌اعتیاد به‌قیمت تمام شده (معمولا یك‌چهارم قیمت تریاك مصرفی) در دسترس معتادین قرار داده شود .

● اما نظریات‌مادرباره‌لایحه کشت محدود خشخاش و طرح پیشنهادی

ماده یك ـ از تاریخ تصویب این قانون تا زمانیکه کشور های‌همسایه مابه تعهدات بین‌المللی خود درباره تجدید کشت خشخاش بمیزان مصارف طبی وعلمی و جلوگیری از دادوستد های غیر قانونی و قاچاق مواد افیونی ایفاء ننمایند وزارت اصلاحات ارضی و تعاون روستائی مجاز خواهدبوددر مناطق وبمساحتی که هرساله باتصویب هیئت وزیران تعیین میشود به کشت خشخاش مبادرت کنند .

۲ـ کلیه معاملات (اعم‌ازداخلی وخارجی) نگاهداری تیاری و حمل‌و نقل و صدور مواد افیونی (تریاك‌و شیره و مشتقات آن)و تهیه مشتقات داروئی درانحصار دولت خواهد بود.

۳ـ مصرف موادمخدرجز بامجوز طبی یابرای امور علمی ممنوع‌استو مرتکبین مشمول مجازات های‌مقرر درقانون سال ۱۳۳۴ می‌باشند .

تبصره ـ برای کمك و رعایت معتادین کنونی‌وزارت بهداری‌موظف است تا مدت یکسال از تاریخ تصویب این قانون داروی ترك‌اعتیاد بقیمت تمام درکلیه داروخانه هادر دسترس معتادین بگذارد .

۴ـ آئین‌نامه اجرائی این‌قانون‌از طرف دولت تهیه و پس‌از تصویب کمیسیون های دادگستری وبهداری و اصلاحات ارضی و تعاون روستائی مجلسین بموقع‌اجراء گذارده‌خواهد شد .

برای دینکه هر خانواده ایرانی

تلفنکن عیدی میدهد

در ایام عید دارای تلویزیون باشد

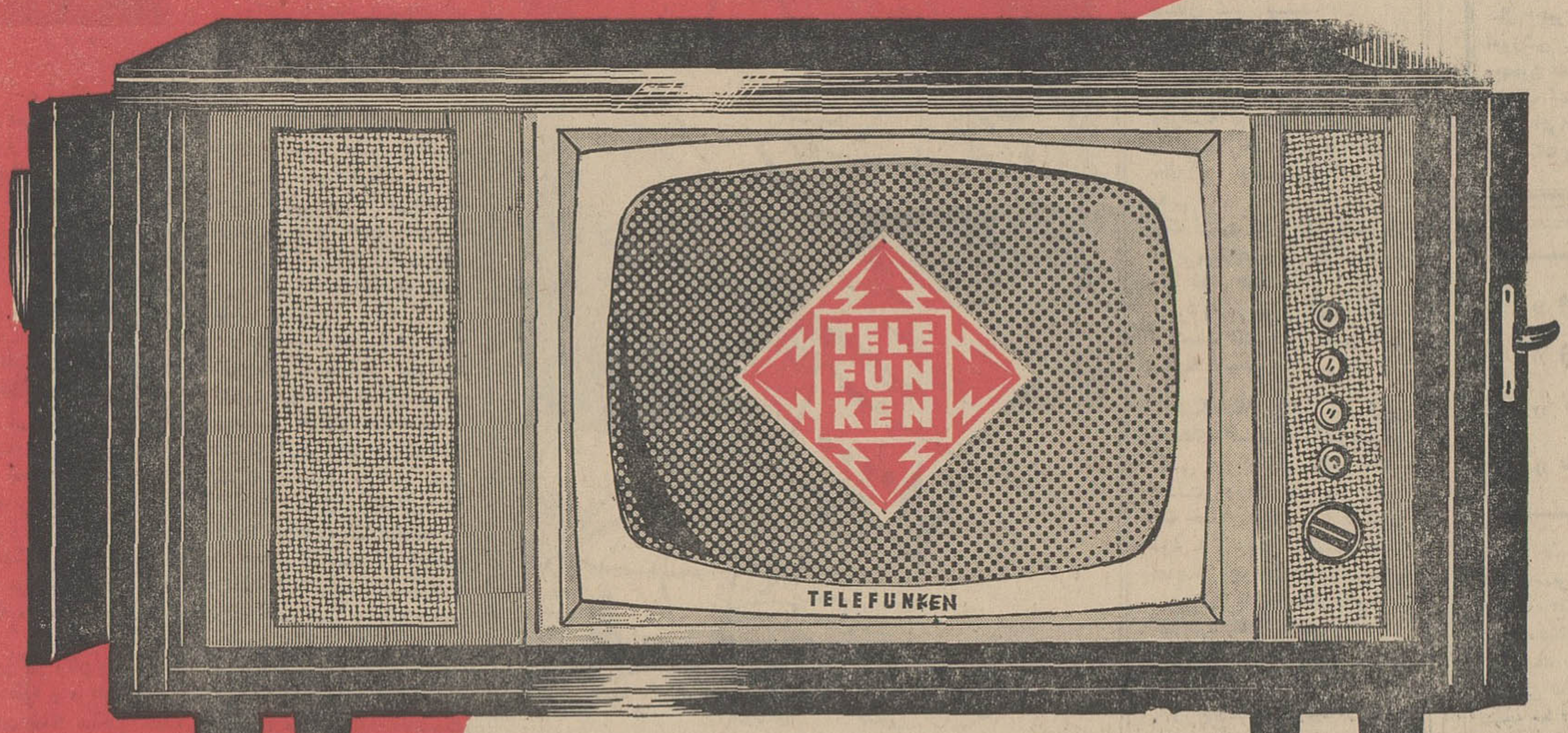

تلفنکن

تا تاریخ پانزدهم اسفندماه تلویزیون های خودرا

باسهلترین شرایط عرضه مینماید

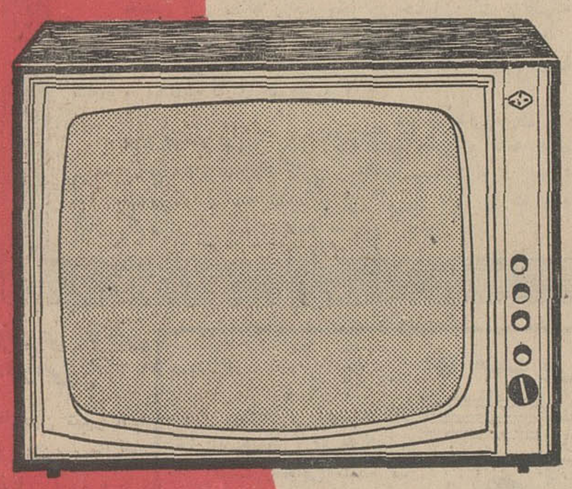

اقساط ماهیانه

۹۹ تومان

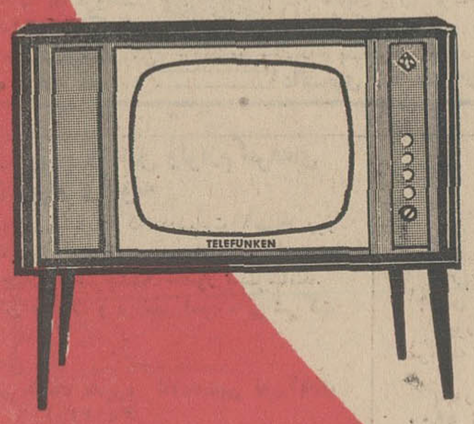

دوساله

مرکز پخش کل محصولات تلفنکن درایران

شرکت پارس پیمان ساختمان آلومینیوم تلفن ۶۱۲۹۱۶ ـ ۶۱۲۹۱۷

لاین

تفسیر اقتصادی روز

از : حبیب چینی

بودجه و تعادل اقتصادی کشور (٤)

« تعادل در امر موازنه پرداختها و احتیاجات وارداتی کشور »سومین نکته‌ایست که آقای نخست وزیر در زمینه تعادلهای بودجه سال آینده کشور عنوان کرد .

تردید نیست که اگر مسئله تعادل بین واردات و صادرات کالا های بازرگانی (و غیر ـ نفتی) مطرح میشد در آن صورت جای بحث وگفتگوی بسیار وجود میداشت زیراطی سالهای ٤۲ تا ٤۷ عدم تعادل بین واردات وصادرات کالاهای بازرگانی شدیدتر شده‌است بطوریکه کسر موازنه بازرگانی خارجی کشور که در ده ماه اول سال ٤۲ معادل ۲۳ میلیارد ریال بود در ده ماه اول سال جاری به ۷۳ میلیارد ریال رسید . اما از طرف دیگرمی دانیم که این کسری ازطریق قرضه از خارجه تامین نشده است بلکه در درآمد نفت عاملی بوده است که ایران نه فقط بهای واردات کالا بلکه بهای واردات خدمات را نیز بپردازد و درنهایت امردرتراز پرداختهای کشور به‌خصوص طی چند سال‌اخیر تعادل نسبی بوجود آمده و دولت امیدوار است در سال آینده بااجرای بودجه برنامه‌ای ۳۳۰ میلیارد ریالی خود را در امر موازنه پرداختها و احتیاجات‌وارداتی کشور تعادل بوجود آورد.

نگاهی به‌درآمد و هزینه های ارزی کشور طی پنجسال گذشته نشان میدهد که در دو سال اول اجرای برنامه سوم موازنه‌ارزی کشورمثبت بود ولی در سه سال اخیر موازنه پرداختهای کشور با کسری مواجه بود ولی در معدل پنجساله تعادل ارزی کشور بطور نسبی محفوظ ماند . طی مدت مورد بحث کشور ما ٤٫۲ میلیارد دلار درآمد ارزی وصول نمود که ۷٦ درصد آن مربوط‌بدرآمد های نفت بود .

در همین مدت پرداختهای ارزی کشور به ٤٫۷ میلیارد ریال رسید . بنابراین در مجموع پنجسال موازنه ارزی کشور۵۰۰میلیون دلار کسری داشت .براساس پیش بینی موازنه پرداختها طی برنامه چهارم در سال جاری موازنه پرداختها ۳۸۱٫۳ میلیون‌دلار کسری خواهدداشت وکسری سال آینده ۳۳٦٫۷ میلیون دلار خواهد بود .

طی همین پیش بینی از میزان کسری موازنه پرداختهای‌طی برنامه چهارم بتدریج کاسته خواهدشد بطوریکه‌درسال آخر برنامه‌موازنه پرداختهای‌کشور فقط ۳۷٫۳میلیون دلار کسری خواهد داشت .

آنچه مورد بحث ماست اینست که دولت معتقداست ۲۳٦٫۷ میلیون دلار کسری ارزی سال آینده را از طریق اجرای بودجه‌سال آینده‌جبران خواهد کرد و در امر موازنه پرداختها و احتیاجات وارداتی کشور تعادل ایجاد خواهد نمود و باید گفت اگر دولت در اجرای این امر موفق‌شود و بتواندازپیش بینیهای‌برنامه چهارم باچنین جهشی پیشی گیرد باید گفت موفقیت درخشانی بدست خواهد آورد

نکته دیگری که دربودجه سال آینده کشور موردتوجه قرار گرفته‌وآقای نخست‌وزیر در تشریح هدفهای بودجه از آن نام بردتعادل در امرقیمت هاست .

دولت امیدوار است سال آینده‌نیزمانند امسال افزایش قیمتها از ۱٫۵ درصد تجاوز نکند . شاید آنهائی که به مسئله سیر جهانی قیمتها آگاهی ندارند ازافزایش۱٫۵ درصدهزینه‌زندگی‌نیزناراحت باشند .اما همین گروه اگر بدانند که ما در سال جاری با ۱٫۵ در صد افزایش‌هزینه زندگی ، ۱۲درصد رشد تا ـ خالص تولید ملی داشته‌ایم و آرژانتین در قبال ٤ در صد افزایش تولید ناخالص ملی ۹٫٦ در صد افزایش هزینه زندگی داشته ویا در برزیل افزایش هزینه زندگی ۳٤ در صد بوده است ، جهش اقتصادی بدون تورم ایران بیش از پیش اهمیت واقعی خود را آشکار میسازد.

آرژانتین با ۹٫٦ درصدو برزیل با ۳٤ در صدافزایش هزینه زندگی بهترین دوران ده‌سال اخیر خود را طی می‌کنند درسالهای قبل افزایش هزینه زندگی در آرژانتین بین ۲۷ تا ۳۸ درصد در سال بوده و در برزیل این رقم به ۳۹درصد میرسید این ارقام فقط برای مقایسه ذکر شده است تا بحق‌متوجه عظمت کاری که در کشور صورت گرفته و میگیرد باشیم .

تجربه موفقیت‌آمیز ایران در سالهای اخیر برای مهار کردن سیر افزایش قیمتها بطرزی که نظیر آن در هیچ کجای دنیا دیده نشده‌بما امید می‌بخشد که درسال آینده‌نیز قیمتها از ثبات نسبی‌برخوردار باشد . اینکه گفتیم‌در هیچ کجای دنیا وضعی مشابه وضع ایران در سال گذشته وامسال ، مشاهده نشده‌مطلقا از جنبه تبلیغی عاری است. ایالات متحده که در ۱۹٦۸ سال اقتصادی خوبی‌راگذراند قیمتها بیش از ۵ درصد بالا رفت و رشد ناخالص ملی این کشور نیز کمی بیش از ۵٫۵ درصد بود. کشوردیگری را نمی‌توان یافت که باافزایش ۱۱الی ۱٫۵ درصد رشد قیمتها ۱۱٫۵ تا ۱۲ درصد رشد ناخالص ملی داشته باشد . در اینصورت امید به‌برخور ـ داری از سطح زندگی بالاتر خواب و خیال نیست بلکه واقعیتی است که تحقق یافته ودر جهت‌توسعه آن‌نیزمشکل قابل پیش‌بینی وجودندارد.

دنباله این بحث را فردا مطالعه خواهید کرد .

از : هرالدتریبون

ترجمه : شاهین شهیدی

آرژانتین : ۹/٦ درصد ترقی هزینه زندگی ۴ درصدافزایش تولید ناخالص ملی

اقتصاد

روزنامه هرالدتریبون‌چاپ‌پاریس گزارشی در مورد اوضاع اقتصادی کشورهای در حال توسعه‌آمریکای لاتین در شماره اخیر خود بچاپ رسانیده که از این شماره به‌تدریج درج خواهد شد .

مطابق‌این‌گزارش رشداین‌کشورها درسال ۱۹٦۸ بسیار خوب بوده و امیدواری زیادی نسبت به ادامه رشد سریع دراین ممالك وجود دارد .

اینك قسمت اول این گـزارش مربوط به‌وضع اقتصادی آرژانتین ازنظر خوانندگان میگذرد .

آرژانتین سال ۱۹٦۸ را با محکم‌ترین اقتصادی که درده‌ساله اخیر وجود داشته است پشت سر گذارد واینك با خوشبینی هر چه بیشتر به سال ۱۹٦۹ مینگرد.لکن این دورنما بعلت تردید حکومت نظامی ملی این کشور انـدکی مشکوك تلقی میشود .

وزیر اقتصاد آرژانتین طی اعلامیه‌ای رئوس هدفهائی که در سال گذشته حصول بدانها ممکن شده بود تحت عنوان «تغییر شکل عظیم» انتشار داد. دراین فهرست‌به ۹٫٦ درصد ترقی هزینه زندگی برخورد میکنیم که میتوان آنرا با ۳۸٫۲ و ۲۹٫۹ و ۲۷٫٤ درصد سالهای قبل مقایسه کرد .

پزو آرژانتین برای معامله بوسیله صندوق بین‌المللی پول‌پذیرفته شد و ذخائر این کشور به یك‌میلیارد دلار رسید .

مالیات برصادرات کاهش یافت در حالیکه ارزش پزو نسبت بـه دلار آمریکائی ثابت مانده باعث خوشحالی وزیراقتصادآرژانتین‌شد.

● ٤ در صد اضافه‌تولید ناخالص

بنظر میرسد تولیدناخالص ملی‌پس از رکود ده ساله در حدود٤درصد محدودتر شد زیرا اقتصادآرژانتین موجب افزایشی بمیزان ۸ درصددر سطح دستمزدها گردید و اضافه شدن «فوق‌العاده خانواده» میانگین رابه۱۱ درصد خواهد رسانید .

علیرغم کلیه نشانه‌های‌پیشرفت، ادامه جنگهای پنهانی‌بین حکومت نیرومند ملی و وزارت اقتصـاد آزادیخواه این بیم را بوجود می‌ـ آورد که پرزیدنت منتظر روزی است که کالاهای اقتصادی بـا صرفنظر کردن از اقتصاددانان بدست آید و بدین‌وسیله بتوان خط مشی ملی را دنبال کرد .

یکی از مواردی که دولت و وزارت اقتصاد بایکدیگرتضادعقیده دارند موضوع سرمایه گـذاری خارجی است که وزیر اقتصادسعی در بدست آوردن آن دارد . مثلا شرکت شیمیائی «داو» راجع به۱۱۸ میلیون دلار سرمایه گذاری در صنایع پتروشیمی منطقه‌ای واقع‌در ٤۰ مایلی جنوب بوئنوس آیـرس بمدت بیش از یك سال مذاکراتی انجام داده است قسمتی ازاین‌تاخیر بعلت مذاکراتی است که بایددر زمینه قیمتها صورت گیرد لکن علت دیگر ترس «داو» از مداخله نظامی است. ارتش که عظیم‌ترین قدرت منفرد صنعتی در آرژانتین بشمار میرود در صنایع پتروشیمی نیز صاحب سلطه فراوانی است .

علیرغم کشمکشهای زیادی که وزیر اقتصاد آرژانتین با ملیون اضافه شده باشد .

وزیر اقتصاد آرژانتین پیشرفت بیشتری را در این زمینه در سال ۱۹٦۹ پیش بینی میکند بعقیده‌وی تولید ناخالص ملی ٦ تا ۷ درصد در سال جاری مسیحی افزایش خواهد یافت و تولید کالاها و خدمات افزون خواهد گشت لکن هزینه زندگی فقط ٤ درصد بالا میرود .

آرژانتینیها بصدق پیش‌بینی های وزیراقتصاد کشورخود کاملا معتقدند لکن آنها سالهای پس از ۱۹٦۰ را بخوبی بیاد میآورند که وزیر اقتصاد قبلی توانست افزایش‌هزینه زندگی را از ۱۰۱٫٦ درصد در سال ۱۹۵۹ به ۱۲٫۱ درصد درسال ۱۹٦۰ برساند و در سال بعد نیز آنرا در ۱٦٫٤ نگاهدارد لکن در مارس ۱۹٦۲ کودتائی بر علیه دولت شدو پیشرفت اقتصادی‌متوقف گردید .

رژیم‌نظامی فعلی برهبری پرزیدنت جان‌کارلوس انگنائیاینك باوزارت اقتصادی آزایخواه کار میکند .

و وزیر اقتصاد این کشور اغلب به افراد خارجی که از آرژانتین دیدن میکنند میگوید که وی طرحهای خویش‌را باکمك‌وتصویب دولت اجرا میکند. مثلا فقط‌بعلت دولت فعلی است که هیچگونـه اعتصابی در این کشوربوجودنمی‌ـ آید. یکی از اعتصابات که سال قبل بوسیله کارگران صنعت نفت بخاطر تقلیل ساعت کار به شش ساعت انجام گرفت باتهدید نظامی بدون نتیجه درهم شکسته شد ، اکنون پرزیدنت انگانیا پیشنهاد وفاداری به رهبران سندیکاهاداده است .

● افزایش دستمزد

بعلت آب شدن یخ دستمزدها در سال گذشته، میل به اعتصاب دارد تحولاتی چند در زمینه‌های مختلف انجام داده است مثلااجاره خانه که مدت ٤۰ سال‌تحت کنترل بود سال گذشته از کنترل خارج شد .

طرح ۵۳۰ میلیون دلاری‌هیدرو ـ الکتریك در منطقه توسعه نیافته «پاتاگونیا» واقع‌در آرژانتین‌جنوبی بزودی بمرحله اجرا در میآید و براثر کوششهای وزیر اقتصاداین کشور در مورد گرفتن وامی‌بمبلغ ۸۲ میلیون دلار از بانك جهانی باتمام خواهد رسید. این بانك‌قبلا طرح فوق را بعلت اینکه سودی برای همسایگان آرژانتین نداشت رد کرده بود لکن وزیر اقتصاد برای بانك مقاصد طرح را تشریح کرده اضافه کرد که قدرت برق برای توسعه آرژانتین عاملی‌اساسی است وبدین‌ترتیب وام درخواستی به تصویب رسید .

در سال ۱۹٦۸ موازنه‌بازرگانی آرژانتین ۳۳۰ میلیون دلار مازاد نشان میداد در حالیکه قبلا اضافه صادرات بر واردات ۵۰۰ میلیون دلار تخمین زده شده بود و این بعلت کمتر شدن خرید گوشت بوسیله انگلستان بود لکن‌درسال جدید مازاد بیشتری پیش بینی میشود .

اقتصاددانان کشور همچنین در مورد کسر بودجه که در سـال ۱۹٦۸ معادل ۲۰۰ میلیون دلار برآورد شده است مشغول مطالعه و بررسی هستند .

در سال گذشته اگرچه مالیات بردرآمد کاهش یافت لکن‌مالیات دیگری برزمین بسته شد که لازم بنظر میرسید زیرا مـاخذ مالیات برصادرات بعلت کاهش صادرات کاهش یافته بود .

آرژانتین با خوش‌بینی درحالی که چشمان خودرا با نگرانی بـه شمشیر نظامیان دوخته است قدم به سال ۱۹٦۹ میگذارد. سـال شکست یا موفقیت .

فیوزاتوماتیك المپیا
ساخت آلمان
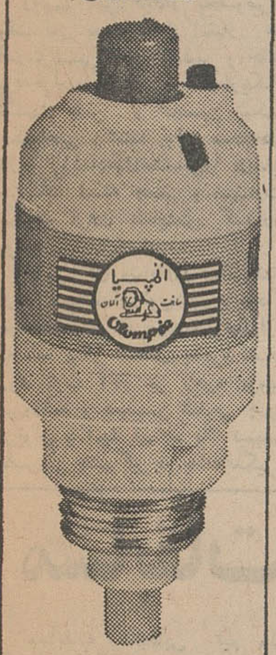

بی رقیب است
از ٦ تا ۲۵ آمپر

آقای عون‌جزایری فرماندار اراك در مراسم سالگرد۱۵ بهمن اظهار داشت :

تفضل الهی پیوسته شامل حال شاهنشاه ما بوده و هست

رپرتاژ از خبرنگار اطلاعات د راراك

یك صحنه از جلسه‌ای که‌درسالن شهرداری برای جمع‌آوری اعانه جهت مستمندان تشکیل گردید

آقای مهدی رهنما نماینده انجمن شهر اراك گفت :

کمك بمستمندان موجب رضای خداوندو دعای خیری است که بدرقه‌راه شاهنشاه‌دادگستر ماخواهدبود

روز۱۵ بهمن در شهر اراك‌بنام روز ممتاز تاریخ‌باستان وبنام روزی که درسایه تفضلات الهی کشور باستانی ایران‌ازگرداب مذلت‌نجات یافته وبنام روزیکه قدرت کبریائی پروردگار عظیم عالم جل جلاله بر کشور و ملت ایران سایه عطوفت افکنده وشاهنشاه آریامهر محبوب در کنف‌حمایت خداوند کریم از گزند ناپاکان محفوظ و مصون مانده است با انعقاد مجالس‌نیایش و دعا برگزار گردید . مردم حق‌ـ شناس و شاه دوست اراك در این مجالس با قلبی آکنده از مهرشاه سر به آستان خداوند عظیم نهاده وباسپاس و شکرگزاری فراوان که موهبات خداوند ملت‌وکشورایران را شامل شو شاهنشاه عدالت‌گستر را از گزند خائنان در پناه قدرت خود برای‌آنکه مبانی عظمت‌وافتخار برای‌این‌ملت فراهم فرمایندمحفوظ داشته است عرض اخلاص نموده، و برای‌سلامت‌ذات‌بندگان‌اعلیحضرت همایون محمد رضا شاه وخاندان جلیل سلطنت پهلوی دعا ونیایش نمودنددراین جلسات آقای‌فرماندار روسا و کارمندان ادارات کشوری، لشکری قضات‌دادگستری فرهنگیان اعضاء انجمن شهر ووجوه مختلف طبقات مردم باخلوص نیت ازدرگاه قادر متعال عزت و سعادت خاندان پهلوی وسلامت شاهنشاه آریامهر وشهبانوی گرامووالاحضرت‌ولیعهد والاگهر را از خداوند مسئلت نمودند .

● سخنان آقای فرماندار

آقای عون جزایری‌فرماندار اراك که در همه مجالس دعا که صبح‌و عصر تشکیل‌بود شرکت نموده و چنین اظهار داشت : وجود مقدس شاهنشاه آریامهرموهبتی الهی‌است که‌به‌فضل خداوند قدر متعال‌برای نجات‌کشور وملت‌ایران‌از مخاطرات روزهای پرهیجان و برای اعتلای این کشور باستانی عنایت‌گردیده است در مجلس باشکوهی که در مسجد ناحیه راه آهن اراك‌بهمین مناسبت از طرف آقای مهندس ساری ریاست‌تهیه تشکیل گردیده بود پس‌ازآنکه آقای‌ناطقی‌قصیده‌ای که درمنقبت‌شاهنشاه‌آریامهرسروده شده‌بودقرائت نمود با جمع‌حاضران درمجلس‌بانیایش بدرگاه‌پروردگاریه وجود شاهنشاه آریامهر و خاندان جلیل سلطنت پهلوی دعا نمودند سپس آقای حاج بادکوبه‌ای‌روحانی واعظ شهیر پس از ذکر مقدمه‌ای و تلاوت آیاتی از کلام‌اله مجید اظهار داشت:اوامر و فرامین‌مقدس که با اندیشه و تدبیر حکیمانه شاهنشاه آریامهر محبوب ما شرف صدور یافته است در تائید اصول واوامر دین حنیف اسلام که ما ایرانیها به آن‌معتقد و مومن‌هستیم بوده و افتخار داریم که شاهنشاه آریامهر ماپرچم مقدس لااله‌الاالله ومحمدا رسول‌الله و علی ولی‌الله را در دست داشته‌و پرچمدارشریف مقدس شیعه جعفری می باشد که خداوند قدر منان این پرچمدار اسلام و شاهنشاه عدالت گستر را نه تنها از گزند خائنانه ۱۵ بهمن سال ۱۳۲۷ بلکه در سایر مواردی که در مسیر سوء قصد ناپاکان‌قرار گرفته‌باطرز معجزه آسائی‌ازبلیات محفوظ و مصون نگاه داشته است.

آقای عون جزایری فرماندار اراك‌هنگام‌سخنرانی

● مجالس دیگر

در مجالس دعاو نیایشی که در محوطه شهربانی اراك از طرف سرکار سرهنك رضوان پوررياست شهربانی اراك برپا گردیده بود رئیس شهربانی مطالبی پیرامون اهمیت واقعه ۱۵ بهمن ایراد نمودو گفت : از آنجا که ملت مسلمان ایران واین کشور باستانی‌همواره در پناه لطف پروردگار بوده‌است‌در روز ۱۵ بهمن‌که سوء قصد خائنانه ناپاکان که از نیات افراد پلید سرچشمه گرفته بودوملیت‌وحیثیت این کشور را لکه‌دار میکرد باراده خدای توانا‌وقدرت وعظمت‌خداوندی به نحوی تجلی نمود که شاهنشاه آریامهر و قائد عظیم الشان‌ورهبر خردمند و توانای ما شاهنشاه‌عدالت گستری که اراده همایونیش‌منشاء خیر و برکات و موهبت و افتخارو سربلندی ایران و ایرانی در نـزد جهان و جهانیان می‌باشد درسایه لطف خداوندی از چنین حادثه‌شوم وخطرناکی بسلامت رهائی یافته‌در همین مجلس‌سر ستایش به درگاه خداوند کریم بلند نموده وبا شکر گزاری از چنین نعمتی بی کران سلامتی شاهنشاه آریامهروخاندان جلیل سلطنت پهلوی را از درگاه خدا مسئلت مینمائیم . در این‌موقع یکی از روحانیون که‌در این‌مجلس دعوت شده بودند به دعاو نیایش پرداخته‌ومجلس با شوروواحساسات شاه دوستانه‌ودعای خیربه‌مقام‌شامخ سلطنت پایان یافت .

بقیه در صفحه۱٦

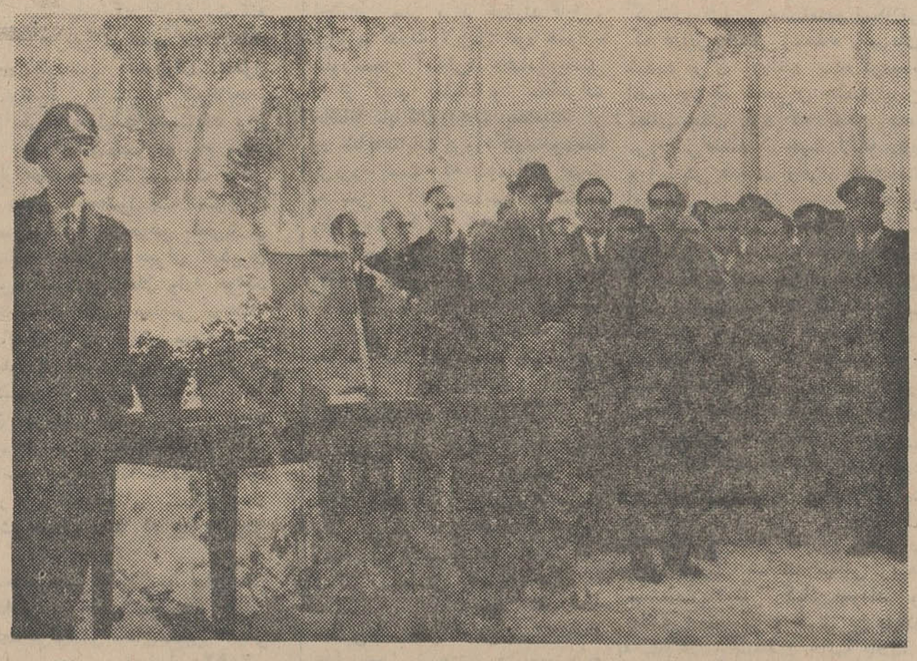

منظره‌ای ازمراسم دعا در شهربانی . سرکار سرهنك‌رضوان‌پور رئیس‌شهربانی اراك (نفراول ازسمت‌چپ) در عکس دیده میشوند .

آقای بادکوبه‌ای یکی‌از روحانیون در مسجد حاج آقاصابراراك برای سلامت شاهنشاه آریامهر و خاندان جلیل سلطنت دعا می‌کنند .

دستها برای‌دعا به‌آسمان‌بلنداست. نفرات نشسته درجلو آقایان سرهنك رضوانپور رئیس شهربانی و علی مشتاقی رئیس انجمن شهرو نفر اول سمت راست (ایستاده) آقای احمدفراگزلو شهردارارا‌ك است .

ورزش

تیم بسکتبال انجمن دوشیزگان و بانوان قهرمان باشگاههای تهران

پاس - آرارات - تاج به ترتیب مقامهای دوم تا چهارم را بدست آوردند

این دومین باریست که قهرمانان انجمن طول دو ماه بمقام نخست رسیده‌اند

شب گذشته دوتیم فینالیست انجمن دوشیزگان و بانوان پاس در سالن سر پوشیده استادیوم فرح دیدار نهائی مسابقات قهرمانی بسکتبال باشگاهی تهران رادر گروه بانوان برگزار کردند.

رویهم این دیدار بخصوص در وقت اول بعلت تعادل امتیاز هاو قدرت نسبی دوتیم دلپذیر و جالب بود، هرچندکه چهره های بازیکنان تیمهای پاس و انجمن شکل یکنواختی داشتند ولی صحنه‌های تازه و رویدادهای تماشائی را درسایر حرکات دسته جمعی و مهارت و تکنیک فردی بنمایش گذارده بودند.

اولین گل مسابقه در زمانی کمتر ازده ثانیه بعداز توپ شروع بود که توسط تیم پاس بثمر رسید، مهری فرازی به لطف پیکر انعطاف پذیر و کشیده روی توپ آغاز بر زهره پروین پیروزشد و سیمین شفیعی چهره پرتوان و امید شماره یك تیم پاس باسرعتی چشم گیر در یك غافلگیری کلی توپ را بثمر رساند. تادقیقه ۵ این وقت پاس بابرتری درحالیکه امتیاز ها ۵-۸ بود بر زمین حکومت میکرد. ضمن آنکه طول این زمان لیلا امامی . مهین کوره‌چیان و مینا محبی رویهم ۴ پرتاب پنالتی رااز دست دادند .

تا دقیقه ۱۸ این نیمه پاس همچنان پشتیاز بود ولی طول دو دقیقه پایان انجمن صاحب هفت امتیاز شددر مقابل دو امتیازی که برای پاس .پاس منظور گردید به این ترتیب نیمه اول ۲۲-۲۵ بسود انجمن دوشیزگان و بانوان به پایان رسید .

* خصوصیات تیم پیروز

در جمع چهره های پرتلاش تیم انجمن در این دیدار زیبا افلاطون باتحرك ، سرعت و قدرت و انعطاف پذیری یکی از پرشکوهترین بازیهای دوران اوج خود رابنمایش گذارد

در خط دفاع و حمله بدون آرام و سخت پرتلاش بود تا آنجاکه تمام صحنه‌های زیبای حملات انجمن با امکاناتی که او برای سایرین بوجود میاورد نقش میگرفت، دراین دیدار به این حقیقت رسیدیم که زیبا افلاطون درفرم خوب اگرعامل تحرك تیم باشد و حرکات نفرات باپاسهای او و شرایطی که بوجود میاورد آغاز شود بمراتب سودبخش تراز آن خواهد بود که در نقطه آسانتر در نقش یك چهره ثابت و بدون تحرك ظاهر شود.

از او که بگذریم تینازرگر صالح - زهره پروین - شهلا روحانی - پری نقی بود و سهیلا روحانی چهره های صاحب نام تیم بودند که زهره پروین در کاردفاع و شهلا روحانی - پری نقی‌پوردرخط حمله سخت به تیم خود خدمت کردند.

* تینا زرگر صالح پرثمرترین چهره تیم

تینازرگر صالح در این دیدار بیشتر در نقش یك سازنده بود بودولی با اینهمه به لطف پرتاپهای امید بخش خود از فاصله های دور بدون آنکه چهره یك مهاجم نفوذی داشته باشد ، رویهم ۱۸ امتیاز بدست آورد که اگردرنظر بگیریم فقط ٤ پوئن در وقت اول بحساب او گذاشته شده در نیمه دوم از ۲٤ امتیاز تیم انجمن در مجموع ۱٤ پوئن را او به تنهائی بدست آورده ، در دیدار های این تیم بارها شاهد بوده‌ایم که اگر مسابقه با آرامش توام باشددرخط دفاع و حمله نفرات این تیم بیشتر از آنکه دنبال شتاب و سرعت بدون آهنك باشند از موجودیت خود و آنچه آموخته‌اند با آرامش سود برند، به لطف قدرت تکنیکی در کار های فردی و مهارت در اجرای نقشه های مختلف برای تاکتیك تیم سودمندتر خواهندبود، بررسی کنیم این دیدار و جمیع مسابقات تیم انجمن را در بازیهای انجام شده ، بدون تردید درهمه حال آنچه در وقت دوم این تیم بدست آورده پرثمر تراز آن است که در نیمه نخست داشته و این به آن جهت میباشد که در نیمه دوم بعلت فرسودگی بیشتر از آنکه از قدرت بهره گیری کنند، ازتکنیك دسته جمعی سود میبردند .

بهرحال این تیم رویهم بمراتب درخشانتراز چهره‌ای که در مسابقات تشویقی کاپ شهبانو فرح ارائه کرد بمیدان آمدو اگراختلاف امتیازها و تسلط آنرا در دیدار با پاس و آرارات اندازه گیری کنیم به این واقعیت بیشتر اعتقاد پیدا خواهیم کرد، که برگزاری مسابقات دیدار-های پیاپی این شانس را به قهرمانان ما میدهد تا به نقطه اوج نزدیك گردند.

* تیم پاس چگونه بود ؟

پاس در مقابل انجمن ۱۸ دقیقه باچهره یك رقیب جدی و تهدید کننده ظاهر شد ولی از این زمان به بعد نتوانست در مقابل حریف مقاوم و امید بخش باشد.

مهری فرازی باوجود اینکه در کار دفاع سخت مدد کار تیم بود بعلت نداشتن قدرت کافی برای ٤۰ دقیقه دویدن بیشتر در خارج میدان بود ، ازاو که بگذریم مهین کوره چیان ، مینو محرز و یاسمین بنی مصطفوی چهره های جوان تیم نیز نمی توانستند با وجود همه تلاش در حد بازیکنان پاس نبودند ، به این ترتیب بار سنگین مبارزه با حریفی صاحب نام روی شانه های سیمین شفیعی- مینا محبی و لیلا امامی کشیده میشد و طبیعی است که بهیچ شکلی این سه قدرت مبارزه طول ٤۰ دقیقه را با یك تیم فرم ، پرقدرت و اشنا به حرکات دسته جمعی نمی توانستند داشته باشند.

با چنین خصوصیاتی باید پذیرفت که باانجام این دوره بازی ها و حکومت مجدد تیم انجمن بر بسکتبال بانوان تهران ، با دو عنوان قهرمانی طول دو ماه و دو دوره مسابقه این تیم پر توان‌ترین وباارزشترین شکل ممکن را در بسکتبال زمان حال بانوان ایران دارد . نتیجه دیدار نهائی ۳۹ - ۴۹ بسود بازیکنان انجمن دوشیزگان و بانوان بود درحالی که وقت اول این تیم فقط سه امتیاز از حریف پیش بود ۲۲ - ۲۵، در پایان مسابقه آقای دکتر نخعی رئیس فدراسیون بسکتبال کشور کاپ پیروزی را به آقای عاصمی سرپرست تیم هدیه کرد و به سرپرستهای تیمهای اول تا سوم نیز هر کدام یك توپ بسکتبال داده شد .

بازیکنان دو تیم به این شرح بودند .

انجمن دوشیزگان و بانوان : تینا زرگر صالح کاپیتان تیم - زهره پروین- زیبا افلاطون- سهیلا روحانی -شهلا روحانی - عارفه واسعی - شهناز ممیزی - هما تیموریان - پری نقی‌پور - زیبا بنی‌مصطفوی - شکوه میرفتاح- پوران پالیزی و مربی تیم آقای علی اکبر لطفی تیم پاس :سیمین شفیقی کاپیتان تیم -مهری خرازی -پروین ملك- مینا محبی - سیمین بقائی - مهین کوره‌چیان -مینو محرز -یاسمن بنی مصطفوی - فیروزه نظری - لیلا امامی -دیانا رضوانی - میترا سنجر و خانم اعظم جبارزادگان مربی تیم .

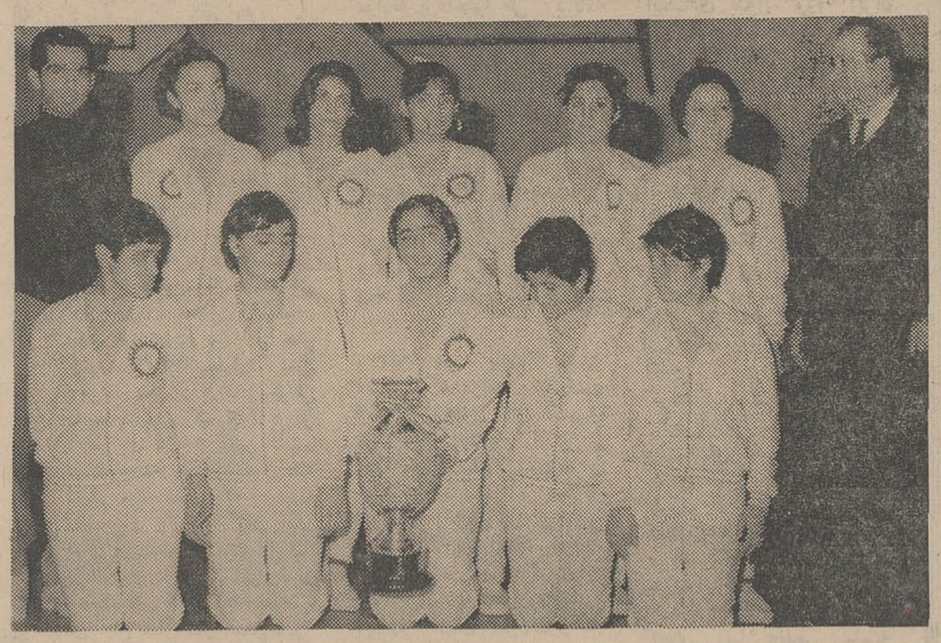

تیم بسکتبال انجمن دوشیزگان و بانوان قهرمان باشگاههای تهران به اتفاق آقایان عاصمی سرپرستو علی اکبر لطفی مربی تیم با جام پیروزی .

نتایج کلی مسابقات انتخابی تیم ملی کشتی فرنگی

۴۸ کیلو : ۱- رحیم علی‌آبادی ۲- مهدی هوریا ۳- غلامرضا جلالی .

۵۲ کیلو: ۱- فیروز علی‌زاده ۲- ایشخان آراکلیان ۳- مجتبی ساغرچی .

۵۷ کیلو : ۱- مهدی آهنگران ۲- رحیم قصاب ۳- عبدالکریم زرینی .

۶۲ کیلو : ۱- اکبر یداللهی ۲- حسین معرب ۳- صیاد افروزی .

۶۸ کیلو : ۱- کاظم غلامی ۲- ایرج خسرو کیانی ۳- نورالله طولابی .

۷۴ کیلو : ۱- ایرج کاهیرده ۲- جلال کریمی ۳- محمد رضا عربی .

۸۲ کیلو : ۱- محمد حسین جمال ۲- شکورلطفی ۳- کریم رهبری

۹۰ کیلو : ۱- خسرو پرویزی ۲- اسماعیل روزبهانی ۳- حسن ضرغامی .

۱۰۰ کیلو بالا : ۱- یوسف اسحاق‌نژاد ۲- علی احمدیان ۳- محمد علی نجار زاده .

مسابقات انتخابی تیم ملی کشتی فرنگی

مسابقات انتخابی تیم ملی کشتی فرنگی جهت شناسائی نفرات برتر کشتی فرنگی برای اعزام به مسابقات جهانی ارژانتین که در دهه دوم اسفندماه درشهر «ماردل پلاتا» انجام خواهد شد طی سه شب در استادیوم ورزشی محمد رضا شاه برگزار گردید، این دوره از مسابقات که از پنجشنبه شب هفته گذشته آغاز شده بود ، سرانجام بابرگزاری ۱۵۰ کشتی در ۷ دوره شب گذشته بپایان رسید .

* چهره‌های درخشان در کشتی فرنگی

۹۹ نفر مدعی پوشیدن پیراهن تیم ملی از استانهای : خوزستان لرستان ، آذربایجان ،خراسان، و استان مرکزی باضافه نفرات برجسته و شناخته شده تهرانی در کنار امید های آینده این ورزش مبارزه‌ای سخت برگزار کردند، مسابقات این دوره در شرایطی به پایان رسید که گذشته از یکی دو وزن در بقیه اوزان تا آخرین دقایق سرنوشت مبارزات نامعلوم بود ، فیروز علی‌زاده در وزن دوم، اکبر یداللهی در وزن چهارم کاظم غلامی در وزن پنجم از جمله درخشان ترین چهره های حال حاضر کشتی فرنگی بودند ، مصدوم شدن خشوعی و علی‌نقیان چهره های شناخته شده این ورزش از جمله حوادث نامطلوب این دوره از مسابقات بود .

کشتی گیران تیم خراسان قهرمان آخرین دوره مسابقات قهرمانی کشور ، بغیراز دو چهره استثنائی خود، معرب و غلامی چندان درخشان ظهور نکردند در مقابل تیم ناقص خوزستان درخشش نسبی داشت. بااین خصوصیات به دیدار مسابقات انجام شده میرویم.

* ۴۸ کیلو

هم چنان که از ابتدا قابل پیش‌بینی بود رحیم علی‌آبادی بابرتری تمام موفق به کسب مقام نخست گردید ، بدنبال اوهوریا و جلالی از خوزستان دوم وسوم شدند .

* ۵۲ کیلو

فیروز علی‌زاده نفر شناخته شده این وزن بابرتری و تنها با دارا بودن یك پوئن منفی از ۵ کشتی انجام شده صاحب مقام اول شد ، در این وزن اراکلیان و ساغرچی دوم و سوم شدند ،

* ۵۷ کیلو

وجود چند کشتی گیر مشخص مانند « قصاب» قهرمان کشور به اتفاق « زرینی» شرکت کننده جوان مشهدی در حالیکه مهدی آهنگران نفر انتخاب شده برای مسابقات المپیك نیز وجود داشت، شور و هیجانی خاص تا آخرین لحظات مبارزات این وزن بوجود آورده بود ،

«مهدی آهنگران» در اولین دور مسابقات در یك مبارزه پایاپای حریف شماره یك خود « رحیم قصاب» را با امتیاز مغلوب کرد، قصاب مقابل آهنگران درخششی در خور تحسین داشت و علیرغم باخت دور اول خود را تا مقام دوم بالا کشید و آهنگران سرانجام در دیدار نهائی ، «زرینی» شرکت کننده جوان مشهدی را باامتیاز (۳-۶) مغلوب و خود صاحب مقام اول شد .

* ۶۲ کیلو

اکبر یداللهی چهره پرتوان و پرتلاش کشتی فرنگی سرانجام موفق گردید برای اولین بار دریك دیدارجهانی صاحب پیراهن تیم ملی شود، حریف مغلوب ولی شایسته وی در فینال «حسین معرب» از خراسان بود که در فینال گرفتار یداللهی شد ، چه در آغاز یداللهی بایك فن «دستو» موفق به خاك و کسب یك امتیاز شد ، سه دقیقه اول و دوم بهمین ترتیب بپایان رسید در حالیکه معرب مجدانه برای اعاده حیثیت و دفاع از مقام ملی خود یداللهی را مجبور به عقب نشینی کرده بود، در چنین حالتی یداللهی گرفتار فن کمر معرب شدوبازیر کی تمام وقتی پهل رفت ، معرب را نیز باخود پهل برد و از این راه هر دو کشتی گیر صاحب ۲ پوئن شدند که نتیجه نهائی تا این لحظه (۲-۳) بسود یداللهی بود ولی این پایان کار نبود چه یداللهی پس از در اختیار گرفتن معرب در خاك با فن بارانداز امتیازات خودرابه ۵ رسانید وباسه نمره اختلاف بر معرب پیروز شد بدنبال ایندو صیاد افروزی صاحب مقام سوم شد .

* ۷۴ کیلو

با مصدوم شدن «مرتضی علینقیان» که شانس این وزن در غیاب محمد فرهنگدوست نفرشناخته‌شده کشتی فرنگی بود ایرج کاهیرده موفق گردید پس از ضربه فنی کردن محمد رضا عربی قهرمان کشور به مقام اولی برسد ، کاهیرده دراین دوره از مسابقات با شایستگی فراوان مبارزات خویش را بپایان رسانید در حالیکه جلال کریمی و محمد رضا عربی بدنبال او دوم و سوم شدند و سرانجام در وزنهای سنگین محمد حسین جمال در ۸۲ کیلو ، خسرو وزیری در ۹۰ کیلو، نصرت الله گودرزی در ۱۰۰ کیلو و یوسف اسحاق نژاد در وزن دهم صاحب مقام های اول شدند .

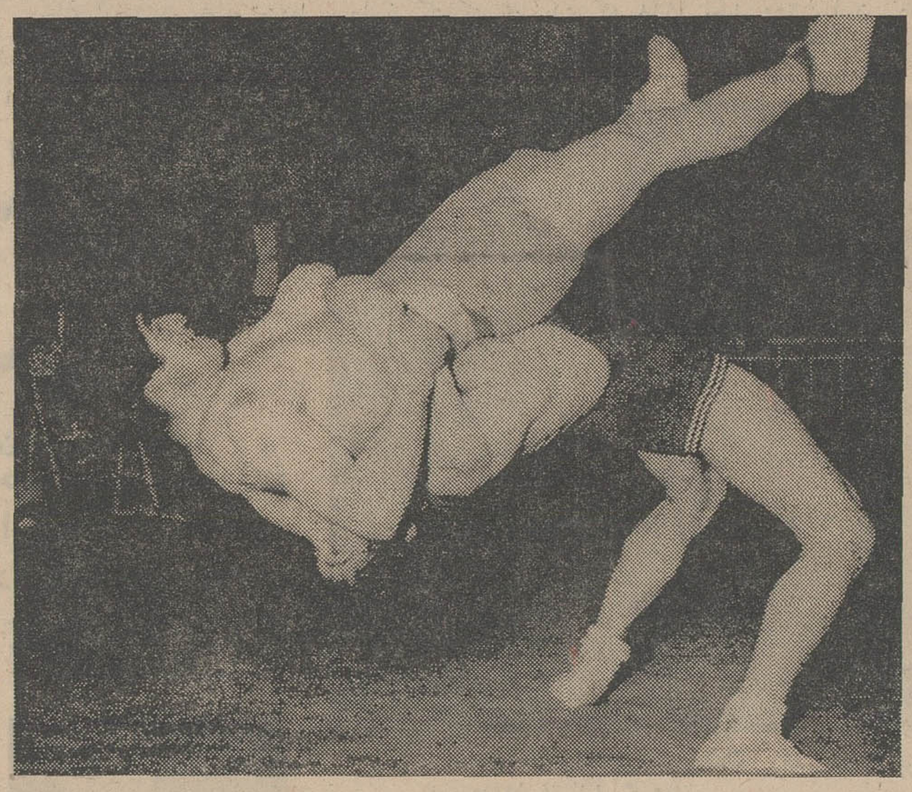

اکبر یداللهی چهره باارزش کشتی فرنگی سرانجام برای یك دیدارجهانی صاحب پیراهن ملی شد ، یداللهی درسایه نرمش کم نظیر بدن مطمئنا در مکانی شایسته ظهور خواهد کرد، او در فینال با حساب (۳-۵) بررقیب شماره یك خودمعرب پیروز شد ودربقیه دیدارها بابرتری کامل مبارزات خود را تمام کرد

تفضل الهی پیوسته شامل حال

بقیه از صفحه پانزدهم

* انجمن شهر و شهرداری

در مجالس دعاو نیایش که در مسجد حاج آقا صابر ازطرف انجمن شهر وشهرداری وانجمنهای همکاری مردم با پلیس برپا گردید طبقات مختلف شهر شرکت نموده ودرایز مجلس آقای احمدشریعت دادستان اراك که در جمع قضات و ماموران دادگستری در مجلس دعا شرکت داشت گفت : برای آنکه آثار عدل خداوندی به بهترین وجهی در سراسر کشور ایران بسط وتوسعه یافته وافراد ملت در پناه عدالت اجتماعی بسر برند خداوند قادر و توانا با قدرت لایزال خود همواره بطور معجزه آسائی شاهنشاه آریامهر را از گزند بلیات و مخاطرات خائنانه ناپاکان نجات بخشیده و در سایه عنایات پروردگاری خود حفظ فرموده است که بحمدالله امروز به یمن برکات وتدابیر خردمندانه وطرحهای حکیمانه شاهنشاه آریامهر مردم سراسر کشور از عدالت اجتماعی بهره‌مند و مقضت کشور به عنایات شاهنشاه آریامهر وتدابیر عدالت گسترانه شهنشاه عدالت گستر خود مفتخر و مباهی هستیم .

● کمك به مستمندان

سپس اهالی اراك به شکرانه سلامت ذات شاهنشه آریامهر بنابه دعوت آقای عون جزایری فرماندار اراك مجلسی به منظور کمك به مستمندان ترتیب دادند که در این مجلس بسلامتی شاهنشاه به مردم مستمند اراك کمك هائی شده که باتامین آسایش اهالی مستمندان اراك خاطر خطیر شهنشاه خشنود و مردم بهذات مبارك شاهانه دعاگو باشند

این مجلس در روز ۱۶ بهمن در سالن شهرداری اراك تشکیل شدو آقای عون جزایری فرماندار اراك مطالبی پیرامون تاثیر کمك اهالی به مستمندان شهر ودعای خیر مردم به پیشگاه مقدس شاهنشاه آریامهر ایراد نمود و آقای احمد شریعت دادستان اراك نیز مطالبی در این زمینه اظهار داشت .

● بیانات آقای رهنما

سپس آقای مهدی رهنما نماینده انجمن شهر اراك توضیحاتی پیرامون گرفتاریهای مردم مستمند و مشکلاتی که دراین فصل زمستان وسرمای شدید برای آن طبقه ایجاد گردیده اظهار وتوجه حاضران جلسه را باین مطلب جلب کرد که کمك شما مردم شرافتمند از جهت آنکه رفاه و آسایش عده‌ای ازافراد بی‌بضاعت این شهر را تامین خواهد نمود و موجبات رضایت خاطر شاهنشاه آریامهر را فراهم و به نوبه خود از اینکه بمناسبت واقعه ۱۵ بهمن و برای سلامت ذات مبارك همایون شاهنشاه به چنین اقدامات خیر-خواهانه ای مبادرت خواهید نمود مسلما دعای خیر مردم این شهر بدرقه راه شاهنشه آریامهر خواهد بود .وسلامتی ذات مقدس همایونیش از درگاه خداوند قادر متعال مورد مسئلت خواهد بود .سپس حضران در جلسه برای سلامت ذات مقدس شاهنشاه و بشکرانه رفع خطر از وجود مبارك شاهانه مبالغی به مستمندان شهر کمك نمودند و جلسه ضمن دعا و ثنای بی پایان به مقام شامخ سلطنت خاتمه یافت.

عریضه سرگشاده

پیشگاه مبارك شاهنشاه آریامهر

استرحاما بشرفعرض مبارك میرساند : یکی از مواد دوازده گانه انقلاب سپید ازبین بردن فئودالیست وشیوه ارباب و رعیتی است که آن شاهنشاه عظیم‌الشان وداد گستر برای احقاق حق زارعین این کشور بنیان گزاری فرموده‌اند . اینجانبان کشتکاران وتصفیه کنندگان پنبه شهرستان بهشهر بشرفعرض میرسانیم خوشبختانه باتوجه متصدیان امور کشاورزی و کوشش کشاورزان محصول پنبه سال جاری افزایش چشم گیری داشت . تازمانیکه کارخانجات دولتی و کارخانجات تحت‌نظر بانك ملی مشغول خرید بودند نرخ پنبه بسیار مناسب بود. متاسفانه عده انگشت‌شماری بنام صادر کننده برای نفع بیشتر خود پس‌از خاتمه خرید موسسات دولتی متحدشده دست‌ازخرید کشیده‌اند بطوریکه محصول پنبه کشاورزان در کارخانجات بدون داشتن انبار سرپوشیده درمعرض خطر بارا ن باوضع اسف‌آوری مانده که در نتیجه خسارات جبران ناپذیری به ما کشاورزان وتصفیه کنندگان وبه کشور عزیزمان وارد خواهد آمدو غیر مستقیم عمل ایجاد محدودیت های مصنوعی بوسیله انگشت‌شماری صادراتچی مخالف بااصل منشور انقلاب سفید شاهو مردم مخصوصا طبقه ضعیف کشاورزان است زیرا میلیارد ها ریال محصول زحمت کشیده کشاورز در حال فاسد شدن در کارخانجات رویهم انباشته وبدون خریدار مانده است . اینك عاجزانه ازپدرتاجدار استدعا داریم دراجرای نیات بلند و عالیه ملوکانه وبرای جلوگیری از مقاصد سودجویانه عده‌ای محدود امر مبارك بنحوی که صلاح کشور عزیز دررفع این مشکل بزرك کشاورزان باشد بمقامات مربوطه شرفصدور یابد که بیش ازپیش موجب دعاگوئی خواهد بود .

بهشهر : حاجی ابراهیم‌زاده - حاجی حسن غفاریان - حاج عباس نیکخواه -رحمتیان - کیانی - علائی - حاجی قنبرپور - حاجی صداقتی - حاجی ولی‌پور - خالقی -حاجی توفیقی -حاج حسین خلیلی وصدها امضاء دیگر .

آ-۷۰۹۲۰

علاقمندان زبان انگلیسی

دانشجویان -دانش‌آموزان و کلیه علاقمندان بفرا گرفتن زبان انگلیسی میتوانند **از کلاسهای سمعی و بصری واستفاده از پانسیون نزد خانواده‌های انگلیسی در تمام مدت سال درشهر برنموس** و در کلاسهای تابستانه درلندن و آکسفورد با استفاده از پانسیون دانشگاه انگلیسی رافرا گیرند .

جهت اطلاعات بیشتر ورزرو محل بنماینده

ANGLO CONTINENTAL
SCHOOL OF ENGLISH

درایران خیابان آیزنهاور پشت وزارت کار کوچه ۲۵ شهریور پلاك ۸۴ تلفن ۹۵۲۶۰۵ مراجعه فرمائید.

۱-۳ آ-۳۶۰۳۱

شرکت سهامی الیاف

SHERKAT SAHAMI ALIAF

سازنده نیران (نایلون ایران)

نیران NYRAN

شرکت سهامی الیاف بهره برداری از اولین کارخانه نخ نایلون سازی ایران را در آینده نزدیکی اعلام میدارد .
از افراد واجد شرایط زیر که علاقمند به استخدام دراین شرکت میباشد تقاضا میشود به دفتر مرکزی شرکت واقع درطبقه دهم ساختمان آفتابشرق (روبروی بانك ملی ایران) خیابان فردوسی بین ساعات هشت صبح تا ۶ بعداز ظهر مراجعه فرمایند .

۱- کارگر دیك بخار کمپرسورهوا کمپرسور تولید برودت و دیگر دستگاههای کمکی .
۲- کارگر شبکه های فشار قوی برق .
۳- مکانیك تعمیرات و تکنیسین دستگاههای کنترل الکترونیك
۴- آسیستان لابراتوار های نساجی و شیمی .
۵- کارگر قسمت های نساجی -ریسندگی والیاف مصنوعی با سابقه کار در ریسندگی ، چله‌پیچی .

متقاضان باید نکات زیر توجه فرمایند :
الف - کارخانه ۲۴ ساعت و هفته‌ای ۷ روز کارمیکندلذاتمام افراد مشمول کار نوبتی (بطور معمول ۸ ساعت در ۲۴ ساعت و ۶ نوبت در هفته) میباشد.
ب- حداقل سن ۲۵ و حداکثر ۴۰ سال .
پ -محل کارخانه در ۲۰ کیلو متری تهران واقع در جاده قدیم کرج میباشد.
ت - رفت و آمد از کارخانه و از محل های معین شده در داخل شهر توسط شرکت تامین میگردد.
ج- حداقل سواد معادل سیکل اول دبیرستان
د - داشتن برك انجام خدمت وظیفه و یا معافی دائم ضروری است.

۱-۲ آ-۷۰۶۸۲

خبرهای روز

مذاکرات کلی ایران وعراق ادامه دارد

مذاکرات ایران‌وعراق برای حل مسائل موجود وروابط دیرینه دو کشور که از هفته گذشته در بغداد رسما آغاز گردید همچنان ادامه دارد.

از نحوه پیشرفت مذاکرات هنوز هیچگونه اطلاع رسمی انتشار نیافته است، اما محافل نزدیک به روابط دو کشور اظهار عقیده می کنند که باید نسبت به آینده امیدوار بود.

در طول جلسات یک هفته گذشته مسائل در سطح کلی مورد بررسی قرار گرفت و پس از پایان این مذاکرات کلی بحث در مسائل جزئی آغاز خواهد شد و انجام این دور مذاکرات برعهده کمیته های مشترک ایران وعراق محول میگردد نتایج اولین دور مذاکرات تعیین خواهد نمود، چنانچه مسائل موجود ایران وعراق نیازبه بررسی درسطح بالاتری از سطح معاونان سیاسی وزارت خارجه دو کشور خواهد داشت یانه.

تاریخ پایان مذاکرات و بازگشت هیئت سیاسی ایران از عراق هنوز معلوم نیست.

افتتاح کلاس مدیریت تعاون

عصر امروز آقای هویدا نخست‌وزیر کلاس مدیریت تعاون را در موسسه آموزش وتحقیقات تعاون دانشگاه تهران افتتاح میکند.

این کلاس بمدت پانزده روز تشکیل خواهد بود و مسئولان تعاون مملکت دراین کلاس دوره‌ای خواهند دید.

پیشرفت در ریل‌گذاری راه‌آهن اصفهان

وزارت راه امروز اعلام کرد که ساختمان قطعه یازده راه‌آهن اصفهان بطول چهل کیلو متر پایان یافت و عملیات ساختمانی در قطعات هیجده، نوزده وبیست و یک راه‌آهن یزد کرمان شروع شد. دراین خط تابحال یکصدو هفت کیلومتر ریل گذاری شده است درخط آهن شرفخانه نیز تابحال هشتاد و پنج کیلو متر ریل گذاری شده و خط برای بهره برداری آماده شده است.

سمینار مدیریت مالی

سومین سمینار انجمن مدیریت ایران از روز ۲۶ بهمن ماه بمدت سه روز در هتل دربند گشایش خواهد یافت.

ناوگان شوروی در آبهای ایران

ناوگان اتحاد جماهیر شوروی برای یك بازدید دوستانه از آبهای ایران وارد اسکله جدید بندرعباس در خلیج فارس شد. فرماندهی بعهده دریابان کریسلراست و ناوگان شامل دو ناو جنگی، یك ناو مخابراتی و یك ناو نفتکش است.

استاندار استان ساحلی وبنادر و جزایر خلیج فارس و دریای عمان دیروز باتفاق روسای سازمان های اداری بندرعباس و فرماندار این شهر از ناوگان شوروی دیدن کرد.

ساعت سه بعداز ظهر دیروز نیز باحضور استاندار استان ساحلی، مسئولان اداری و گروهی از مردم بندرعباس یك مسابقه دوستانه والیبال بین تیم ناویان ناوگان شوروی و تیم کلنی نیروی دریائی بندرعباس درمحل استادیوم ورزشی این شهر انجام گردید.

تصمیمات کنفرانس کار دهلی نو

دردومین کنفرانس وزرای کار کشورهای آسیائی که از هشتم تا دوازدهم بهمن ماه در دهلی‌نو تشکیل گردید هیئت نمایندگی ایران به ریاست آقای عبدالمجید مجیدی وزیر کار و امور اجتماعی شرکت کرد.

وزیر کار و امور اجتماعی امروز گفت: در مراسم معارفه و ملاقات رئیس جمهور هند با نمایندگان کشور های شرکت کننده در کنفرانس دکتر ذاکرحسین بسفر میمنت اثر شاهنشاه آریامهر بهند اشاره کرد و شخصیت بارز پیشوای بزرگ ایران را ستود و مخصوصا یادآور شد که ایران بسیار سعادتمند است که چنین رهبر لایقی دارد.

وزیر کار اضافه کرد: نتیجه بررسی وتبادل نظرهای کنفرانس بصورت چهار فقره اعلامیه بشرح زیر مورد تصویب قرار گرفت. اعلامیه درباره اتحادیه‌های کارگری وروابط صنعتی اعلامیه مربوط به همکاریهای فنی در ناحیه آسیا، اعلامیه در باره طرح آسیائی نیروی انسانی و اعلامیه راجع به تعهدات ناشیه از عضویت در سازمان بین‌المللی کار و نقش سازمان مذکور در آسیا.

طوفان شن در جنوب

اینجا یکی از نخلستانهای آبادان است که مامورین برای جلوگیری از سرایت احتمالی سیل باکیسه‌های شن در آن سد بندی میکنند.

بقیه از صفحه ۵

باغات انباشته از پرتقال‌های خشکیده گردید.

متعاقب این طوفان شدید ابتدا تگرگ توام با باران آغاز گردید و سپس برف شروع ببارید و کرد که هم اکنون ساعت ده صبح ادامه دارد. جاده هراز باز است ولی عبور ومرور اتومبیلها بسختی انجام میگیرد.

*** طوفان در آبادان**

بدنبال طغیان رودخانه جراحی» وجاری شدن سیل در حومه آبادان از بامداد امروز طوفان شدیدی توام باخاك و شن این شهر را فرا گرفت وعبور و مرور را بکلی فلج کرد.

*** بسیج عمومی**

صبح امروز بدستور تیمسار دریاسالار رسائی فرمانده نیروی دریائی شاهنشاهی برای جلوگیری از هجوم سیلاب بطرف شهر آبادان و کمك به سیلزدگان بکلیه واحد های نیروی دریائی فرمان بسیج داده شد بلافاصله ماموران نیروی دریائی با کمك ماموریت شهرداری و کارکنان ساختمان شرکت ملی نفت به منظور جلوگیری ازنفوذ سیل بداخل شهر آبادان بفعالیت پرداختند.

● تخلیه خانه‌ها

هم اکنون کلیه نقاطی که در محاصره سیل بوده‌اند خانه بخانه تخلیه شده است وساکنین نواحی ساحلی رودخانه بهمنشیر نیز منازل خودرا ترك کرده‌اند. ضمنا ناویان افسران ودرجه داران گردان حفاظتی با کمك ماموزین شهرداری مشغول تخلیه محلهای سیلزده هستند.

صبح امروز یکی از پلهای بین «ماهشهر» و آبادان بر اثر طغیان آب نشست کرد و بهمین جهت بدستور فرماندهی گردان حفاظتی عبور کامیونهای سنگین ازروی این پل ممنوع گردید.

*** انتقال سیلزدگان**

بدستور آقای سالور استاندار خوزستان شیرو خورشید سرخ آبادان اقدامات موثری برای انتقال محاصره شدگان سیل بعمل آورد وآنهارا وسیله کامیونهای ارتشی در محلهائیکه قبلا تعیین شده بود سکنی داد. از طرف جمعیت شیر وخورشید تعداد زیادی پوشاك و آذوقه در اختیار سیلزدگان قرار گرفت.

*** دستور نخست وزیر**

بامداد امروز آخرین اخبار مربوط به سیل حومه آبادان و اقدامات انجام شده در اینمورد به اطلاع آقای هویدا نخست‌وزیر رسید. آقای هویدا بلافاصله دستوراتی برای رفاه حال سیل ـ زدگان وجلوگیری از نفوذ سیل بداخل آبادان صادر کرد. ساعت ۹ صبح امروز استاندار خوزستان باتفاق رئیس کل شرکت نفت در حوزه قرارداد با هلیکوپتر باردیگر مسیرسیل را مورد بازدید قرار دادند.

● قربانیان آوار

طبق گزارش خبرنگار ما در اراك: ریزش باران و برف شدیدی که از بعداز ظهر دیروز در اراك آغاز شد باعث فرو ریختن سقف خانه‌ای در این شهر گردید و چهار نفر ساکنین آن باسامی محمود براتی ۷ ساله، پرویز واحدی ۶ ماهه، نصرت‌الله واحدی ۲۴ ساله و مهران براتی ۱۷ ساله زیر آوار ماندند.

از این عده دو نفر باسامی محمود و پرویز کشته شدند و دونفردیگر مجروح گردیدند. حال مجروحین رضایت بخش نیست.

● درمسجد سلیمان

ازساعت ٤ بعداز ظهر روز گذشته طوفان شدیدی توام با خاك مسجد سلیمان و حومه را فرا گرفت و همزمان با این طوفان تگرگ شدیدی در مناطق «چشمه‌علی»، کم‌آسیاب اطراف فرودگاه مسجد سلیمان بارید.

جاده چالوس باز شد

خبرنگار ما در چالوس مقارن ظهر امروز گزارش داد: بافعالیت شدید ماموران راهداری جاده تهران ـ چالوس که بعلت سقوط بهمن و ریزش برف از نیمه شب گذشته مسدود شده بود باز شد و رفت و آمد وسائط نقلیه مجددا دراینراه برقرار گردید. بعلت ریزش برف در راهها عبور ومرور وسائط نقلیه بکندی صورت میگیرد.

۱۸ هزار کارمند جدید

بقیه از صفحه اول

نام دستگاه	استخدام دائم	استخدام موقت
سازمان امور اداری و استخدامی کشور	۱۰۵	۹۴
وزارت کشور	۱۰۰	۱۰۰
ثبت احوال	۱۹۰	۲۵
وزارت امور خارجه	۱۵۹	۱۵
وزارت اطلاعات	۱۰۷	—
تلویزیون ملی ایران	۳۰۰	۷۰
وزارت دادگستری	۵۱۵	—
ثبت اسناد و املاك	۱۰۰	۱۰۰
وزارت دارائی	۱۲۶۸	—
گمرك	۳۳۶	—
وزارت پست وتلگراف و تلفن	۱۸۳	۷۹
هواشناسی	۱۹	—
وزارت آبادانی و مسکن	۱۱۵	—
وزارت کار وامور اجتماعی	۱۴۱	—
وزارت منابع طبیعی	۱۶۰	—
سازمان شکاربانی و صید	۱۵۶	—
وزارت کشاورزی	۵۹۰	۳۴۲
وزارت آب و برق	۲۰	—
وزارت اقتصاد	۲۵	—
مرکز توسعه صادرات	۴۵	—
وزارت تولیدات کشاورزی	۱۳۶	—
وزارت راه	۸۵	—
سازمان بنادرو کشتیرانی	۲۹۰	—
هواپیمائی کل کشوری	۲۱۷	—
سازمان جلب سیاحان	۵۴	—
سازمان تربیت بدنی و تفریحات سالم	۱۵	—
سازمان ورزشی و فرهنگی تاج	۱۳	—
سازمان پیش‌آهنگی	۱۰	—
کاخ جوانان	۳۱	—
سازمان مرکزی تعاون کشور	۷۳	—
وزارت بهداری	۳۴۰	—
انجمن توان‌بخشی	۴۲	—
وزارت علوم و آموزش عالی	۱۲۲	—
وزارت فرهنگ و هنر	۲۰۵	—
وزارت آموزش و پرورش	۷۳	۱۰
هنرسرای عالی	۱۰۱۲۴	۳۰
آموزش کشاورزی	۱۷	۲
آموزش هواپیمائی کشوری	۴۱	—
آموزش دفاع غیرنظامی	۹	—
آموزش خدمات اجتماعی	۷	۱۰
آموزش پرستاری	۳	۲
مدرسه عالی سپاه‌دانش	۲	—
مدرسه عالی پارس	۲۸	—
مدرسه عالی بازرگانی	۱۶	—
دانشسرای عالی	۱۰	—
دانشکده صنعتی	۶۷	۳۳
دانشگاه تهران	۱۵	۳
دانشگاه مشهد	۳۰	—
دانشگاه گندی‌شاپور	۶۸	۸
دانشگاه ملی	۷۱	—
دانشکده پزشکی و بیمارستان ها	۲۱۸	—
دانشگاه پهلوی	۲۵۵	—
دانشگاه اصفهان	۷۹	—
دانشگاه تبریز	۱۶۰	—
دانشگاه صنعتی آریامهر	۷۴	—
دانشکده کشاورزی رضائیه	۵۰	—
	۳۲	۲۰

آمار فوق در گزارش دولت با ارقام ریز برحسب نوع فعالیت ها تفکیك شده است که در اینجا باسم دستگاه اجرائی تقسیم‌بندی شده است. علاوه بر این تعداد استخدام وزارت اصلاحات ارضی ٦٤٤ نفر و وزارت کشاورزی ۲۱۴۹ نفر از سپاهیان ترویج و آبادانی را بکار مشغول خواهند کرد که حقوق آنان نیز در این گزارش عنوان شده است.

این عده بطور موقت کار خواهند کرد و در مقابل آنهائی که امسال خدمتشان تمام می شود مرخص خواهند گردید.

آلمان شرقی راه برلین را بست

برلن ـ آسوشیتد پرس ـ یونایتد پرس ـ رویتر بحران برلین که بدنبال اخطار شدیداللحن دیروز شوروی بوجود آمده بود امروز باوج شدت خود رسید و آلمان شرقی امروز راه برلین را بست و ازاین پس هیچیك از اتباع آلمان غربی از جمله رهبران آلمان غربی نمی‌توانند از این راه واردبرلین شوند.

رادیو برلین شرقی مقارن ظهر امروز برنامه عادی خود را قطع کرد تا اعلامیه دولت را باطلاع مردم برساند. در این اعلامیه گفته شده است که وزیر کشور آلمان شرقی «فردریچ زیکل» دستور داده است راه برلین را بروی کلیه اتباع آلمان غربی ببندند و آنها را به‌این شهر راه ندهند. اعلامیه حاکی است که به هیچیك از افراد آلمان غربی واز جمله نمایندگان پارلمان وهمراهان آنها اجازه داده نمیشود که ازخاك آلمان شرقی بگذرند و به‌برلین بروند.

علت اتخاذ این تصمیم اینست که آلمان غربی اعلام کرده بود درنظر دارد رئیس جمهوری آینده خودرا در شهر برلین تعیین کند آلمان شرقی که برلین غربی را متعلق به آلمان غربی نمیداند متقابلا اعلام داشت اجازه چنین کاری رانمیدهد. و در همان حال دولت شوروی نیز شدیدا به دولت آلمان غربی اخطار کرد که اگر این دولت بخواهد نمایندگان پارلمان را در برلین غربی جمع کند و انتخاب رئیس جمهوری را در این شهر انجام دهد با عکس‌العمل شدیدو جدی شوروی روبرو میشود.

قرار است انتخاب رئیس جمهوری آینده آلمان غربی روز ۱٤ اسفند انجام گیرد.

کلیه ژنرالها وافسران وابسته بستاد ارتش آلمان و همچنین اعضای کمیته های دفاع پارلمان آلمان غربی مشمول دستور منع ورود به برلین غربی میشوند.

خبرگزاری یونایتد پرس اضافه میکند که پرزیدنت نیکسون قرار است ٦ روز بعد از انتخابات آلمان غربی از این کشور دیدن کند بنا به‌برنامه‌ای که قبلا تهیه شده است نیکسون در برلن غربی با مقامات آلمان غربی بحث ومذاکره میکند گفته میشود باوضع مقررات جدید پرزیدنت نیکسون از راه‌هوا به‌برلن غربی مسافرت میکند هم‌اکنون قسمتی از راههای هوائی آلمان شرقی در دست کمونیستها است. ولی راههای عمده هوائی بوسیله دول غربی اداره میشود.

رادیو برلن شرقی اضافه کرد که هرگونه فعالیت برای انجام انتخابات در برلن غربی ممنوع اعلام شده است.

رادیو آلمان شرقی با اشاره به اینکه شوروی از اقدام این کشور پشتیبانی میکند اضافه کرد که از چند هفته قبل بکرات به آلمان غربی اخطار کرده است که چنانچه این کشور بخواهد انتخابات را دربرلن غربی برگزار کند تصمیمات جدی علیه این کشور اتخاذ خواهد کرد.

پارلمان آلمان غربی ۲۰ سال پیش دربن انتخابات ریاست جمهوری را انجام داد. ازآن وقت تابحال بن پایتخت رسمی ولی موقتی آلمان غربی بوده است.

رهبران آلمان غربی برای اینکه نشان دهند میتوانند انتخابات را پایتخت اصلی کشورشان یعنی برلن که درقلب یك کشور کمونیستی قرار دارد برگزار نمایند این تصمیم را اتخاذ کردند.

مقامات رسمی اظهارداشتند اقدام آلمان غربی نشان آن است که این کشوردرنظر دارد روزی اتحاددیرینه آلمان شرقی و غربی را تجدید نماید.

وزیر خارجه آلمان غربی دیروز گفت آلمان شرقی با این تصمیم می‌خواهد انتخابات آلمان غربی را فلج کند. وی افزود که کالج انتخاباتی فدرال در مدت پانزده سال مرتبا در برلن غربی تشکیل جلسه داده بدون اینکه موقعیت چهارجانبه شهر را بخطر اندازد. شهردار برلن غربی نسبت به اعلامیه آلمان شرقی شدیدا اعتراض کرد وگفت کمونیستها بپیچوجه حق ندارند در امور داخلی شهر مداخله کنند. وی افزود تصمیم آلمان غربی به تصویب دولتهای متفق، امریکا انگلیس و فرانسه رسیده است.

قبلا آلمان شرقی ضمن یادداشتی خاطرنشان ساخته بود چنانچه مقامات آلمان غربی تصمیم خودرا لغو نکند مسئولیت شدیدی متوجه آنها خواهد شد.

دیروزدر بن نگرانی عمیقی درباره تصمیم دولت آلمان شرقی برای بستن کلیه راههای زمین وخطوط راه آهن بین دوو منطقه بوجود آمده بود.

کمك بازرگانان

ساعت ده بامداد امروز عده‌ای از بازرگانان و صاحبان صنایع طبق دعوت قبلی در دفتر کار آقای ولیان وزیر اصلاحات ارضی وتعاون روستائی حاضر شدند وآمادگی خود را برای همکاری در زمینه تشکیل خانه‌های فرهنگ روستائی اعلام نمودند.

آقایان حبیب ثابت، حاج سید محمود لاجوردی، جعفر اخوان، غلامرضا کورس، حسین قاسمیه، فاتح، ایروانی، اریه، سیاوش ارجمند، عنایت بهبهانی، محسن آزمایش، خیامی، حاج عبداله مقدم والقانیان هریك مبلغ یکصد هزار ریال.

ضمنا آقای حاج سید محمود لاجوردی رئیس هیئت مدیره گروه صنعتی بهشهر تعهد نمود، علاوه برپرداخت مبلغ یکصد هزار ریال نسبت به‌ساختمان چندین خانه فرهنگ روستائی در روستا های شهرستان کاشان اقدام نماید.

آقای قاسمیه مدیرشرکت سهامی پارس تعهد کرد که علاوه برپرداخت مبلغ فوق در علی‌آباد گرگان یك خانه فرهنگ روستائی کامل باوسائل مورد نیاز بهزینه شخص خود احداث وتحویل دهد.

همچنین آقای حاج عبداله مقدم مدیر کارخانجات مقدم تعهد کرد ضمن پرداخت یکصد هزار ریال یك خانه فرهنگ روستائی باوسائل کامل در نظرآباد کرج احداث کند.

آقای محسن آزمایش مدیر کارخانجات آزمایش نیز تعهد نمود علاوه برکمك فوق جهت چهل خانه فرهنگ روستائی که در سال جاری تشکیل شده و خواهد شد چهل دستگاه بخاری وچهل یخچال اهداء کند.

آقای آزمایش تعهد نمود که یکصد وده نفر از نوجوانان روستائی را که والدین آنان معلول باشند ودرحوزه‌های عمل شرکتهای سهامی زراعی و شرکتهای تعاونی روستائی وخانه های فرهنگ روستائی مقیم باشند بمدت سه سال بتهران آورده و در آموزشگاه صنعتی آزمایش تعلیم دهند و کلیه هزینه های تحصیلی وزندگی آنان را تامین نماید.

کمکهای تعهد شده فوق حدود سه میلیون ریال برآورد میگردد.

قابل توجه آقایان پزشکان ودارو سازان

گرد پیروگاروسولفوبیس بزودی

در بسته بندی جدید (SACHET) ببازار خواهد آمد

آ_۷۱۱۵۲

قابل توجه اهالی محترم آبادان

استی‌لودر مشهورترین لوازم آرایش دنیا از خیابان پنجم نیویورك با دوخط لوازم آرایش روز و شب مخصوص شیکترین و زیباترین زنان جهان برای اولین بار درایران عرضه میشود.

متخصصین بین‌المللی زیبائی استی‌لودر از تاریخ ۲۱ بهمن الی ۲۳ بهمن ماه در غرفه استی‌لودر مغازه ونوس آبادان پاساژ رازی برای معرفی استی‌لودر و راهنمای شما آماده پذیرائی هستند.

استی لودر

آ_۷۰۹۷۸ ۱ ـ ۲

مجالس ترحیم

خانواده‌های: مجیدی، آذرکده، درودکار، ناظریان، محبوبی، بستان‌بخش، بستانی، صحیحی، خرم

درگذشت نابهنگام فرامرز مجیدی را درامریکا باطلاع اقوام و آشنایان میرساند جلسه تذکر روزهای دوشنبه و سه‌شنبه ۲۱ و ۲۲ بهمن از ساعت ٤ بعدازظهر در منزل اسداله مجیدی منعقد می گردد.

خیابان شاه جمشید آباد کوچه هما منزل ۱۶

آ_۳۶۱۴۱

سپاسگزاری

از کلیه سروران ارجمند واقوام و دوستان گرامی که بمناسبت فوت دکتر عبدالحمید شجاع‌نیا حضورا یا بوسیله درج آگهی درجراید و تلگراف باما همدردی فرموده‌اند صمیمانه سپاسگزاری میشود چنانچه بعلت تالمات روحی درشرفیابی وعرض تشکر حضوری تاخیری روی دهد امیدعفو داریم.

فامیل شجاع‌نیا ـ وخشور

آ_۳۶۱۳۷

تسلیت

کارکنان سازمان بنادر وکشتیرانی بانهایت تاسف فوت شادروان اسداله نصیری رابخانواده نصیری خصوصا آقای قاسم نصیری تسلیت میگویند.

سازمان بنادر وکشتیرانی

آ_۷۱۲۳۶

سرکار خانم سرورانگیزسنا

مصیبت وارده رابه‌آن همکار گرامی و فامیل محترم تسلیت میگوئیم.

دکتر راسخ ـ دکتر اقراری

آ_۳۶۱۳۵

از صبح سه‌شنبه در

سینما بولوار

انتهای بولوار ـ مقابل پارك فرح

سیدنی پواتیه

برنده جایزه اسکار

آن بنکرافت

برنده جایزه اسکار

پیش بینی هوا

هوای کرانه‌های دریای مازندران ابری همراه با ریزش برف، هوای شهرستانهای شمالی استان خراسان ابری گاهی همراه با ریزش برف یا مه آلود خواهد بود، هوای استانهای آذربایجان، کردستان، لرستان فرمانداری همدان، سلسله جبال البرز قسمتی ابری گاهی ابری همراه باریزش برف و یا مه خواهد بود هوای شهرستانهای مرکزی قسمتی ابری در بعضی نقاط همراه با رگبار پراکنده خواهد بود، هوای تهران قسمتی ابری در بعضی ساعات برمقدار ابرها افزوده شده و همراه با رگبار، هوای سایر نقاط کمی تاقسمتی ابری گاهی همراه با باد شدید در سطح زمین و گردوخاك خواهد بود، ضمنا حداکثر درجه حرارت امروز تهران نسبت بروز گذشته ۱ درجه گرمتر خواهد شد.

گرمترین نقطه در ۲٤ ساعت گذشته ایرانشهر با حداکثر ۳۷ وسردترین نقطه همدان با حداکثر ۲ و حداقل ٦ درجه زیر صفر حداکثر درجه حرارت تهران در همین مدت ۷ و حداقل ۱ درجه بوده است.

ازدواج‌های زودرس

بقیه از صفحه اول

درابتدای این جلسه معاون وزارت دادگستری تشکیل چهار کمیته امور داخلی زندان «مراقبت بعدی و مسائل اجتماعی زندانیان آزادشده»، اشتغال زندانیان ونحوه بکار گماردن آنان بعداز رهائی از زندان و کمیته قطعنامه را اعلام داشت.

آنگاه آقای ابراهیم خواجه‌نوری بعنوان اولین سخنران جلسه مطالبی ایراد نمود و گفت محرك اصلی جرم احتیاجات روانی است و بخصوص از زمانی که دانشمندان جسته و گریخته این مطلب را روشن کردند و «فروید» تئوری روانکاوی را عرضه کرد ونتیجه گرفت که تقریبا نود درصد پندار و اعمال و رفتار و کردار ما بحکم اراده نیست بلکه به حکم عوارض درونی است، کم کم مسئله زندانی کردن وزندانیان به صورت یك امر بغرنجی درآمده است زیرا اگر اعمال ما تابع اراده نیست در آنصورت مجرم مسئولیت ندارد زیرا او آنطور تربیت شده است که محیط اولیه یعنی خانواده، مدرسه واجتماع خواسته است.

ناطق گفت بادرنظر گرفتن این نکته که درایران به آدم‌سازی توجه ندارند ودستگاههای آموزشی معتقد به مره دادن و جوانان نیز علاقمند به نمره گرفتن هستند نوآموزی روحیه ومعتقدات زندانیان ضرورت تام دارد واین کاری است که باید هرچه زودتر بکمك روان‌شناسان صورت بگیرد.

*** مراحل قبلی**

دومین ناطق جلسه امروز سمینار آقای حسن فرزانه معاون طرح هاو بررسیهای وزارت کار که طی سخنان خود اظهار داشت مسائل مربوط به زندانیان حل نمی شود مگر اینکه مسائل قبلی یعنی قبل از ورود زندانی به زندان حل شود.

پس از سخنان آقای مجتهدی مدیر عامل انجمن حمایت زندانیان خانم روحی دبیر کل سازمان زنان ایران تحت عنوان دادگاههای اختصاصی اطفال و نقش آموزشی کانون اصلاح و تربیت، سخنان مشروحی ایراد نمود

خانم روحی گفت اکثر جرمها درمیان دختران تاپانزده ساله که ازدواج کرده‌اند صورت پذیرفته و این پیش رسی ازدواج در جامعه ما بیشتر به علت عدم تکافوی درآمد رئیس خانواده برای اداره افراد تحت تکفل خود است که سعی می کند با ازدواج دخترخود آنهم غالبا بیك مرد مسن به اصطلاح یك «نان‌خور» را از تعداد خانواده خود کم کند.

طبق مطالعاتی که انجام گرفته از ۱۲ مجرم دختر صغیر یعنی از ۹ ساله تا ۱۵ ساله ۸ نفرشان مرتکب جرم منافی عفت شده‌اند دو نفرشان قتل. اکثریت بامتاهل بوده‌است

پس از سخنان خانم روحی آقایان قاضی معاون دفتر کار و نیروی انسانی سازمان برنامه ـ آقای سرهنگ اسدی رئیس اداره کل زندانها و خانم لیلی امیرارجمند مدیر عامل کانون پرورش فکری کودکان و نوجوانان صحبت کردند.

زمین نفس کشید

بقیه از صفحه اول

ریزش باران و برف گردید.

براثر حرکت این سیستم دیشب در مهرآباد یك میلیمتر، دزآشیب ۲ر٤ میلیمتر، هیلتون ۳ میلیمتر، نارمك ۳ میلیمتر، ژئوفیزیك ۵ر۱ میلیمتر، باران ریزش کرد. هواشناسی اعلام کرد که در شمال، شمال غرب و استان مرکزی برف و باران میبارد و سیستم هوا در حال عبور میباشد.

دیشب حداقل درجه حرارت تهران یك درجه زیرصفر بود و بعلت گرم شدن هوا یخ ها و برف های کوچه ها وخیابان ها آب شد.

دیشب وامروز صبح هوای تهران شبیه هوای بهاری شد و بعد از چند روز سرما و یخبندان شدید باصطلاح زمین نفس کشید ویخها آب شد.

اسید پاش محکوم شد

شعبه چهارم دادگاه جنائی مرکز بریاست آقای ضیاءالدین صفی‌نیا مردی را بجرم پاشیدن اسید به سه سال حبس مجرد وپرداخت چهار صد هزار ریال به سوختگان ناشی از اسید محکوم نمود.

کیفرخواست حاکیست که درساعت یازده ونیم مردادماه گذشته به‌پاسگاه ژاندارمری «آران» کاشان اطلاع‌رسید شخصی بنام‌امان‌الله ملکی به سه نفر باسامی تقی کرامتی ـ محمد افروز و علی اکبرمقدم اسید پاشیده‌است.

این چهارنفر مشغول صحبت‌بودند که‌ناگهان بینشان نزاع درگرفت و امان‌الله به آنها اسید پاشیدوآنها رامجروح و مصدوم کردوخود امان‌الله نیز سوختگی پیدا نمود.

امان‌الله رنگرز ساده‌ای درکاشان بود که جزو وسایل کارش اسید نیز وجود داشت. هنگام دعوا از همان‌اسید برداشته و آنان رامجروح ساخت.

دونفر از مصدومین بنامهای تقی کرامتی و محمدافروز بشدت‌سوختند و نظریه بیمارستان اخوان کاشان حاکیست که این دو در بیمارستان بستری‌بوده‌اند. پلکهای محمدافروز کاملا سوخته و بعلت سوختگی هر دو چشم او در معرض تهدیدعوارض گوناگون‌و کوری‌قرار دارند وزخمهای ناشی از پاشیدن اسید بر روی گردن ولاله گوش تقی‌کرامتی نیز دیده میشود.

متهم در دادگاه پاشیدن اسید را انکار نمود و گفت: در مغازه خودم مشغول رنگرزی بودم که چند نفر بمن حمله‌ور شدند و خواستند بروی من اسید بپاشند که بزیر دست‌آنها زدم و اسید بر روی خودمهاجمین ریخت.

هیات دادرسان پس از چند ساعت شور، امان‌الله را مجرم شناخت و علاوه بر سه سال زندان، اورا محکوم به پرداخت صد هزار ریال به تقی‌کرامتی و سیصد هزار ریال به محمد افروز نمود.

امان‌الله ملکی، در محضردادگاه از خود دفاع میکند.

دوستش را کشت
وخانه خودرا آتش زد

«لال‌محمد خان» و «تقان» دو دوست‌بسیار صمیمی‌بودند ودریك «کومه» زراعتی در حوالی گرگان‌زراعت میکردند چندروز پیش «لال‌محمد» هنگامی که از خانه خارج شدچشمش به‌تراکتور خودش خورد که شیشه چراغش به علت نامعلوم شکسته شده‌بود فورابخانه برگشت و شروع به‌استیضاح‌دوستش «تقان» کرد، این‌استیضاح به‌عصبانیت وبعدهم به‌نزاع کشیدو«تقان» باچوبدستی‌دوستش«لال محمد خان»راازپادرآوردوبرای‌ازبین بردن آثار جرم، اطراف‌او رانفت ریخت و آتش زد و بدنبال آن «کومه» هم آتش گرفت.

گزارش خبرنگار مادر گرگان حاکیست: «تقان» پس از آتش زدن جسد دوستش، خود رابه سازمان‌زراعتی که‌نزدیك«کومه‌اش» بودرسانید واینطور وانمود کرد که «کومه» اوآتش گرفته‌است واحتیاج به کمك دارد. وقتی عده‌ای به «کومه»متعلق‌به تقان‌رسیدند دیدند که همه آن تبدیل به خاکستر شده‌است، لیکن بعداز جستجوی زیاد جسد سوخته شده‌ایرا درآن یافتند.

موضوع از طرف ژاندارمری به اطلاع دادسرای گرگان رسید و بازپرس شعبه چهار باتفاق‌پزشك قانونی به محل حادثه که ۲۴ کیلو متری گرگان است، رفت‌وپس از چهارروز تحقیق، جریان‌را کشف کرد و «تقان» بعنوان متهم به قتل‌دوستش تحویل زندان داد.

اطلاعیه هواپیمائی ملی ایران

هواپیمائی‌ملی ایران‌دیشب اطلاعیه زیر را انتشار داد. چون فرودگاه جده در تاریخ چهارم اسفند، برابر ششم ذیحجه، بسته خواهد شد کلیه زائران محترم بیت‌الله‌الحرام باید تا آن تاریخ به جده اعزام شده باشندو چون امکان انجام پرواز در هرروز محدود بتعداد معینی است چنانچه زائران در روز های اولیه‌مراجعه‌ننمایند هواپیمائی ملی ایران نخواهد توانست برای روزهای دیگرجا ذخیره کند لهذا از کلیه زائران محترم تقاضامیشود هرچه‌زود تر با دردست داشتن بلیط، گذرنامه وبرك بهداشتی‌برای ذخیره جابه‌قسمت «نگهداری جا» در فرودگاه مهرآباد، سالن مخصوص حج مراجعه فرمایند.

باند بین‌المللی قاچاق هروئین متلاشی شد

۳ ایرانی عضو این باند بین‌المللی بودند

«بینگو» نام مستعار رهبر این‌باند بین‌المللی است که دارای‌چهارقیافه وچهارگذرنامه میباشد!

«بینگو» سردسته یك باند بزرك قاچاقچی هروئین‌باچهار چهره مختلف«گریم شده» و چهار گذرنامه از چهار ملیت مختلف، یکدسته بزرك قاچاق هروئین رادر دنیا اداره می‌کند که عده‌ای ایرانی هم جزو این‌باند می باشند.

«گاری» گانگستر امریکائی که چهار نفررا در ترکیه بضرب گلوله از پای‌در آورد و خودش هم دراین ماجرا کشته شد، عضو این‌باند خطرناك‌بود.

اخیرا یك گانگستر امریکائی بنام «گاری» که در محوطه گمرك استانبول قسمت کشتی‌رانی باچهار طپانچه و ۷۰ فشنك مدت چندساعت به پلیس تیراندازی نمود و در نتیجه دو پلیس و دوسویل وخوداو کشته شدند، سبب گردید پلیس ترکیه پس از تحقیق در احوال این گانگستر و کشف‌هویت او وتماس با پلیس بین‌المللی‌پرده از اسراریك باند بزرك قاچاق هروئین بردارد. گرچه هنوزبعلت عدم دستگیری سردسته این باندو عده‌ای دیگر، پلیس تمام مطالب مربوط باین باند را فاش نساخته، ولی آنچه تاکنون از ماهیت‌ونحوه عمل وافراددستگیرشده‌اطلاع‌بدست آمده از اینقرار است:

«بینگو» که اسم واقعی او«والتر گیلرمان» می‌باشد و بین‌تمام‌افراد دسته خود به (بینگو)معروف‌است، جوانی‌است خوش سیما و قوی و بلند قامت.

اودراصل آلمانی است و علاوه بر زبان آلمانی بانگلیسی و چند زبان دیگر بخوبی تکلم می کند. او بادر دست داشتن چهار گذرنامه از چهار ملیت آلمانی، انگلیسی، امریکائی‌وفرانسوی وتسلط کاملی که به «گریم» کردن دارد، قیافه خودرا مطابق عکس که در گذرنامه مربوط بهرملیت الصاق‌شده گریم می کند بطوریکه مامورین گمرك‌و پلیس های مرزی بهیچوجه نمی‌توانند کوچکترین‌سوءظنی باوپیدا کنند.

اخیرا که پلیس بوجود او در ترکیه پی برده بود و نزدیك بود که اورا توقیف کند، با مهارت فوق‌العاده یی باتعویض‌نمره‌اتومبیل از مرز ترکیه خارج‌شد. او حتی در شهر (اورنه)«۱۵ کیلومتری‌مرز» ازتلفونخانه شهر «اورنه»تلفونی‌با آلمان تماس گرفت و ۸۱ لیره‌ترك هم حق‌المکالمه پرداخت کرد.

پلیس که در تعقیب او بود و مشخصاتش را با آخرین چهره‌اش دردست داشت و قتی باداره تلفن رسید که اورفته بود و با چهره دیگراز مرز گذشته بود.

پلیس آلمان که‌مشخصات کامل اورا در دست دارد بهویت عده یی از همدستان او پی برده وعده یی را دستگیر کرده است. از جمله‌در شهر «هامبورك» سه تن‌ایرانی‌رابه اسامی: علیرضا ۲۳ساله وابراهیم علی‌و ناصر ۲۵ساله که همکاری آنها با «بینگو» برای پلیس آلمان مسلم بود دستگیر کرده ولی‌بعلت فقد دلیل کافی‌ناچار آنهارا آزاد کرد.

کشف هروئین

پس‌از چندی ناصر نامبرده راکه با قطاری که از استانبول به آلمان آمده بود دستگیر کردند و ضمن بازرسی چمدان او مقداری هروئین کشف کرده واقدام به توقیف او کردند.

جزو افراد دسته «بینگو» عده‌ای امریکائی و انگلیسی و آلمانی و دانمارکی قراردارند.

ازسه تن دانشجوی دانمارکی به نامهای «میرسن کورتلدی»ـ«تیمگر اریگلی»و «فردی کانسن» که از ایران برگشته وباروپامیرفتندپلیس ترکیه مقداری هروئین کشف‌کرده که عضویت آنهادرباند«بینگو»برای پلیس محقق است ولی آنها هنوز اقراربه این همکاری نکرده‌اند.

همچنین یك نفر آلمانی بنام «مانفرد کون» که با ریش‌وگیسوی مصنوعی خودرا «گریم» کرده‌بود، با مقداری هروئین که در بطریهای خالی مخفی کرده بود و جزو باند «بینگو» می باشد در استانبول دستگیر شده است.

از طرف پلیس آلمان اسامی عده زیادی افراد باند «بینگو» در اختیار پلیس ترکیه گذاشته شده است که متاسفانه عده یی ایرانی هم جزو آنها است و پلیس‌درتعقیب این عده می باشد.

درتحقیقاتی که از یکی از همکاران «بینگو»در آلمان بعمل آمده معلوم شده‌است که همسر «بینگو» یونانی است ودریك کاباره واقع درشهر آتن مشغول کار می باشد.

بادادن مشخصات کامل«بینگو» که از پلیس آلمان‌به پلیس یونان داده شده امکان دستگیری او وجود دارد، در صورتیکه‌با قیافه پنجم ویاششمی از ملیت های‌دیگر وگذرنامه تازه‌ای ظاهر نشود.

استانبول ـ خبرنگاراطلاعات: هاتفی

زنی در دادگاه محکوم به چهارسال حبس شد

آغابی‌بی شیبانی، زنی که در شعبه پنجم دادگاه باتهام قتل کلفت خود محاکمه میشد به چهار سال حبس با اعمال‌شاقه محکوم گردید.

آخرین جلسه دادگاه سری بود و پس‌از ختم‌دادرسی‌هیئت دادرسان وارد شور شدند و شور دادگاه چند ساعت ادامه داشت، تااینکه آغابی‌بی با اکثریت آراء محکوم به چهار سال حبس با اعمال شاقه شد.

چراغ خوراك پزی زنی راکشت

بعدازظهر روز گذشته به مامورین کلانتری ۱۸شهرری اطلاع رسید که زن۲۵ساله‌ای بنام‌فروغ آقاسی فرزند ذبیح‌اله ساکن کوی منصورآباد شهر ری دچار سوختگی شدیدی گردیده و در شرف‌مرك‌است.

مامورین بلافاصله بمحل رفته و مصدوم را به بیمارستان فیروزآبادی شهرری انتقال‌دادندولی بعلت شدت جراحات وارده درگذشت.

جوانان
در زیباترین چهره خود سلام میکند
هورکرافت
اژدهای دریای جنوب چگونه موجودیست
برنامه انتخاب ورزشکار سال
برنامه انتخاب بهترین‌هنرپیشگان سال
عکس بزرك چهارصفحه‌ای بهزادی‌وکلانی
عکس چهار رنك بریت ایکلند
دهها رپرتاژ ـ داستان مطالب فوق‌العاده
دوشنبه‌هادرجوانان

یك هدیه نفیس وهیجان انگیز برای تمام خانواده‌ها
نظر به فوق‌العاده بودن فیلم «قصه جنگل» وبخاطر رفاه مشتریان وجلوگیری از ازدحام
برای اولین بار

از صبح چهارشنبه درسینماهای
پارامونت‌وسینه‌موند
شاهکار شاهکارهای والت‌دیسنی
قصه جنگل
رنگی

نخستین فیلم کارتون در تاریخ سینماکه رکورد فروش خارق‌العاده آن تمام محافل‌سینمائی جهان را بحیرت افکنده است
برنده پلاك طلا وجایزه بهترین‌فیلم بلنددرسومین فستیوال بین‌المللی فیلمهای‌کودکان تهران۱۳۴۷
سئانسها درسینما پارامونت ۱۱٫۱۵ صبح ۳٫۳۰ـ ۵٫۳۰ـ۷٫۳۰ـ۹٫۳۰ بعد از ظهر و در سینه‌موند ۱۰٫۴۵ صبح ۳ـ۵ـ۷ـ۹ بعد از ظهر

قابل توجه
بدینوسیله باطلاع عموم میرساند که دسته چك اینجانبان‌حسین خوشیده ومحمدخوشیده‌ازشماره۸۷۷۵۰۱ تا ۸۷۷۵۵۰ بانك صادرات شعبه چهارراه سیدعلی‌ازحساب شماره ۱۱۶۶ نمره قرمز بسرقت رفته و کلیه چکهای فوق‌الذکر از درجه اعتبار ساقط است.
آـ۳۶۰۴۵ حسین خوشیده

پوری بنائی ـ ایرج قادری ـ و... آرمان
درفیلم استثنائی سال
رودخانه وحشی

بزودی
اثری عظیم و پرابهت از نبردهای خونین جنك بین‌المللی دوم
ژرار باری و کلودین اوژه درفیلم رنگی
نبرد آدریاتیک

ـ یك قلعه تسخیر ناپذیر برفراز کوهستان
ـ یك ماموریت مرگباربرای گروهی ازجان گذشته
ـ یك فیلم بزرك وپرحادثه برای شما
بزودی
متروکلدوین‌مایر تقدیم میکند
ریچاردبرتن
کلینت‌ایستوود
مری‌یور در فیلم

قلعه عقابها
با شرکت
پاتریك‌وایمارك ـ مایکل هوردرن
رنگی ـ بطریقه ۷۰ میلیمتری
باصدای‌استریو فونیك ۶ باندی

فیلم بزرك ۳ ساعته
از صبح پنجشنبه
فقط در سینما
کریستال

آیاپاریس میسوزد؟

برنامه آینده سینما
آتلانتیک
فیلمی که فقط برای شادی وتفریح شما ساخته شده
سیلوا کوشینا
روبرت هیرش
درفیلم پاناویژن و رنگی

نابغه
ساده لوح

از صبح سه‌شنبه درسینماهای
اروپا ـ رکس ـ میامی
پاسیفیک ـ اسیا ـ تیسفون
همای ـ سیلوانا ـ فلور ـ رامسر
ناتالی ـ ارانوس ـ کارون
قصه‌ای از جوانمردی، انسانیت، عشق و هوس
ناصر ملك مطیعی درفیلم
سالار هردان
باشرکت: شهین ـ فرشید فرزان ـ آرزو

از همتون ممنونیم، واسه ما خوب گل کاشتین .... چه میشه کرد، روزگار گاهی وقتا با آدماش خوب تانمیکنه ویهو ورق زندگی انسونو عوض میکونه ...
حین گیل ـ آراسته ـ نادره ـ کهنمونی
گیتی فروهر ـ حسن شاهین ـ مهردادیان
واسداله یکتا
کارگردان نظام فاطمی
زیرپهنه نیلگون اسمانها هنوز نظیرچنین ماجرائی دیده نشده است

مجالس ترحیم

درگذشت شادروان محمدعلی بهبهانی رئیس اطاق بازرگانی شیراز و عموی آقای دکتر حبیب‌اله بهبهانی شهردار شیراز را که یکی از شخصیتهای مورد احترام استان بودند باطلاع اهالی محترم شیراز میرساند مجلس یادبود آن‌فقیدسعید روز دوشنبه ۲۱ر۱۱ر۴۷ از ساعت ۱۰الی ۱۲ صبح در مسجد سلطانی وکیل برگزار میشود .

استاندار فارس ـ صدری
آ_۷۱۱۲۸

بااندوه وتاسف بسیار درگذشت شادروان محمدعلی بهبهانی بزرك خاندان اصیل و شریف بهبهانی راباطلاع همشهریان عزیز میرساند . مجلس یادبود فقیدسعید روز دوشنبه ۲۱ بهمن ۴۷ ازساعت ۱۰ الی۱۲ صبح‌در مسجد سلطانی‌وکیل شیراز برگزار است . شرکت اهالی محترم شیراز در مجلس مزبور موجب تسلی خاطر بازماندگان و شادی روان فقیدسعید خواهدبود.

آ_۷۱۱۲۶ امام‌جمعه شیراز

بانهایت تاثر و تاسف فوت مرحمت‌پناه مرحوم محمدعلی بهبهانی راکه از اعاظم شیرازورجال اقتصادی فارس بوده ودر پیشرفت امورکارخانجات متحمل‌زحمات زیادشده باطلاع عموم اهالی محترم شیراز میرساند. بهمین مناسبت مجلس فاتحه آن‌فقیدسعید از ساعت۱۰ الی۱۲ صبح‌روز دوشنبه ۲۱ر۱۱ر۴۷در مسجد سلطانی وکیل شیراز برقرار است.ازکلیه دوستان وعلاقمندان آنمرحوم برای شرکت در مجلس مزبور دعوت‌میشود که‌با قرائت فاتحه روح فقیدسعید را شاد و مایه‌تسلی بازماندگان شوند .

آ_۷۱۱۲۴ انجمن شهر شیراز

بانهایت تاسف درگذشت‌شادروان محمدعلی‌بهبهانی رئیس اطاق بازرگانی راکه ازخانواده‌های اصیل و بازرگانان خوشنام فارس بودند باستحضاراهالی‌محترم بخصوص بازرگانان و اصناف شیراز میرساند. مجلس ترحیم فقیدسعید از ساعت ۱۰الی۱۲ صبح‌روزدوشنبه ۲۱ر۱۱ر۴۷ در مسجد سلطانی‌وکیل‌شیراز منعقداست. خواهشمند است باتشریف‌فرمائی خود در مجلس‌مزبور روان آن مرحوم راشاد وبازماندگان راقرین امتنان فرمایند .

اطاق بازرگانی شیراز
آ_۷۱۱۲۲

باابراز کمال همدردی باخاندان شریف بهبهانی بخصوص جناب آقای شهردار محترم شیراز ضایعه مولمه فوت شادروان محمدعلی بهبهانی راباطلاع‌اهالی محترم شیراز میرساند . مجلس یادبود فقیدسعید روز دوشنبه ۲۱ بهمن ۴۷ از ساعت ۱۰ الی ۱۲ صبح در مسجد سلطانی وکیل شیرازبرقرار است.ازهمشهریان عزیز تقاضا داریم باشرکت دراین مجلس‌روح آنمرحوم راشاد و خدمتگزاران را رهین‌سپاس فرمایند .

کارمندان شهرداری شیراز
آ_۷۱۱۲۰

باتاثر وتاسف بسیار درگذشت جانگدازشادروان محمدعلی‌بهبهانی بزرك خاندان راباطلاع دوستان و آشنایان محترم میرساند . مجلس یادبود آن‌فقیدسعید روز دوشنبه ۲۱ بهمن۴۷ازساعت ۱۰الی۱۲صبح‌در مسجد سلطانی‌وکیل شیراز برگزار میشود . شرکت دراین مجلس و قرائت فاتحه موجب تسلی خاطر بازماندگان وشادی روان آن‌فقیدسعید است .

آ_۷۱۱۱۸ خاندان بهبهانی

خانواده‌های : بنان ، ملك‌پور ، سجادی ، شرقی عرب شیبانی ، اردوبادی ، سلامی ، امیرعضدی ، مشیر فاطمی ، ایزدی کازرونی

بانهایت تاسف درگذشت ناگهانی وجانگداز آقای‌محمدعلی بهبهانی بزرك خاندان بهبهانی‌رادرتهران باطلاع بستگان ودوستان آن‌فقید سعید میرسانند. مجلس ختم آنمرحوم ازساعت ۱۰الی۱۲صبح‌روزدوشنبه ۲۱ر۱۱ر۴۷ در مسجد سلطانی‌وکیل شیراز برگزار خواهدبود . متمنی است باشرکت در مجلس مزبور روح آنمرحوم راشاد وبازماندگان را قرین امتنان فرمایند .

آ_۷۱۱۱۶

باکمال تاسف فوت مرحمت‌پناه شادروان محمدعلی بهبهانی یکی از رجال خوشنام اقتصادی فارس واحیاء کننده کارخانه پارچه‌بافی شیراز راباطلاع‌اهالی‌محترم شیراز میرساند . مجلس فاتحه فقیدسعید روزدوشنبه ۲۱ر۱۱ر۴۷ از ساعت ۱۰الی ۱۲ صبح در مسجد سلطانی وکیل شیرازبرقرار است.ازهمشهریان عزیز تقاضا داریم باشرکت دراین مجلس‌روح آنمرحوم راشاد و خدمتگزاران را رهین‌سپاس فرمایند .

هیئت مدیره شرکت سهامی پارچه‌بافی‌شیراز
آ_۷۱۱۱۴

باابراز تاسف وتاثر از فوت مرحمت‌پناه‌شادروان محمدعلی بهبهانی ریاست محترم اطاق بازرگانی‌شیراز که از اعاظم رجال نیکنام فارس بوده‌اند ضمن اظهار همدردی بابازماندگان مرحوم مغفور ، جامعه اصناف بازار از اهالی محترم شیراز تقاضا دارد در مجلس ترحیم آنمرحوم که روز دوشنبه ۲۱ بهمن ۴۷ ازساعت ۱۰الی۱۲ صبح در مسجد سلطانی وکیل شیرازمنعقد است شرکت فرمایند .

ازطرف جامعه اصناف بازار ـ علی‌اکبرمنصوری
آ_۷۱۱۱۲

جمعیت دینی برادران مرك تاسف‌آور شادروان محمدعلی بهبهانی رئیس اطاق بازرگانی شیراز وزنده کننده کارخانه پارچه‌بافی شیراز راکه‌مردی‌خدمتگزار ودرراه ترویج صنایع فارس جدی و فداکار بودباطلاع کلیه برادران رسانیده مجلس یادبودفقیدسعیدازساعت ۱۰الی ۱۲ صبح روز دوشنبه ۲۱ر۱۱ر۴۷ در مسجد سلطانی‌وکیل‌شیراز برگزار و تمنا میشود باشرکت در مجلس مذکور و قرائت فاتحه روح آن مرحوم را شاد فرمایند .

جمعیت دینی برادران
آ_۷۱۱۱۰

بااندوه فراوان درگذشت همسر و پدر و برادر بزرگوارمان شادروان‌غلامحسین آذربائی صاحب‌منصب عالیرتبه بازنشسته وزار تدارائی راباستحضاردوستان و آشنایان میرساند . مجلس ختم مردانه آن مرحوم روز دوشنبه بیست‌ویکم بهمن‌ماه از ساعت ۹الی ۱۱ صبح در مسجد مجد و ختم زنانه بعدازظهر همانروزاز ساعت ۳الی ۵در منزل شخصی واقع درخیابان آریامهر خیابان باباطاهرکاشی ۱+۱۲ منعقد خواهدبود.

توران آذربائی ، فریدون آذربائی ، جهانگیر آذربائی ایران آذربائی ، محمدرضاآذربا ، حسن‌آذربا ، ربابه رستگاری ، سکینه مقصودلو

بانهایت تاسف و تاثر درگذشت‌شادروان‌غلامحسین آذربائی بزرك خاندان آذربائی راباستحضار دوستان‌و آشنایان میرساند . مجلس ختم مردانه آن مرحوم روز دوشنبه بیست‌ویکم بهمن‌ماه از ساعت ۹ الی ۱۱ صبح در مسجد مجد و ختم زنانه بعدازظهر همان روز از ساعت ۳الی ۵ در منزل شخصی واقع در خیابان آریامهر خیابان باباطاهرکاشی ۱+۱۲ منعقدخواهد بود .

احمد رستگاری ، محمود اخوین ، غلامحسین کمپانی ، مهندس کیومرث‌مقصودلو ، فرامرزمقصودلو سرگرد ابوالحسن میرفخرائی ، حسن فاخری ، دکتر محمدفاخری ، ناصر میرفخرائی ، مسعود نامورآزاد و خانواده‌های وابسته

نمایندگان گیلان در مجلسین سناوشورای‌ملی باکمال تاسف خبر درگذشت مرحومه بانوایران‌صفاری همسر تیمسار سرتیپ اختیار راباطلاع میرسانند . مجلس تذکر و ترحیم آن شادروان روز سه‌شنبه ۲۲ بهمن‌ماه از ساعت ۸ونیم تا۱۰ونیم‌درخانقاه صفیعلیشاه منعقد میباشد .

سرتیپ محمدعلی صفاری ، حسن‌اکبر ، هلاکو رامبد ، ثیره‌ابتهاج‌سمیعی ، جهانگیر سرتیپ‌پور ، منصور انشاء ، نادر ادیب سمیعی ، فضل‌الله صادق سمیعی ، اصغر فیاض ، مهندس اسدی سمیع،ماهیار دکترطالع
آ_۳۶۰۷۳

اداره راهنمائی ورانندگی کل کشور

بانهایت تاسف درگذشت بانوایران صفاری(اختیار) همسر تیمسار سرتیپ بازنشسته اختیار رئیس اسبق راهنمائی ورانندگی راباطلاع عموم میرساند . مجلس ترحیم آنمرحومه از ساعت ۸ونیم الی۱۰ونیم صبح‌روز ۲۲ بهمن در خانقاه صفی‌علیشاه برقرار است .
آ_۳۶۰۷۱

خانواده‌های : اختیار ، صفاری ، قطبی ، شیبانی، امیراختیارالدین ، اختیارالدین ، عبداللهی ، مقتدری، سمیعی ، فداکار ، فوآدی ، شادانلو ، ناظمیان ، صفا، بلداجی ، نعیمی ، زند

بانهایت تاسف فوت شادروان بانو ایران صفاری (اختیار) خانم سرتیپ اختیاررا‌باطلاع بستگان‌و آشنایان میرسانند . مجلس ترحیم مردانه صبح روز سه‌شنبه ۲۲ بهمن‌ماه از ساعت ۸ونیم تا ۱۰ونیم و مجلس‌ترحیم زنانه صبح از ساعت ۱۱تا۱۲ونیم همانروز در خانقاه صفی‌علیشاه برگزار میگردد .

کاظم‌صفاری، سرتیپ‌حسین‌قطبی، سرتیپ‌اختیار ، جواد صفاری، رحیم‌صفاری، دکترتیمورصفاری، دکتر ایرج شیبانی، دکترمنصوراختیار،مهندس‌نصیرسمیعی،مهندس هوشنك سمیعی ، سرگرد حسین اختیارالدین ،فتحعلی امیراختیار ، عزت‌اختیار ، احمد عبداللهی ، مهندس ضیاء مقتدری ، بهمن سمیعی ، شفیع‌فداکار ، فرامرز فوآدی ، فتح‌اله شادانلو ، ابوالحسن ناظمیان ، مسعود شیبانی ، کیومرث‌شیبانی ، (اعظم پاشا ، ژاله ، علیرضا، کامران ، سعید) اختیار ، دکترعباس فاروقی، سرهنك حسین نیرومند ، ابراهیم صفا ، مهندس مژدهی
آ_۳۶۰۳۷

مصیبت وارده را بعموم بازماندگان آنمرحومه تسلیت میدهیم

بدینوسیله فوت مرحومه بانو ربابه صدفی را باطلاع دوستان و آشنایان میرساند . مجلس ختم مردانه‌عصر چهارشنبه ۲۳ بهمن‌ماه از ساعت ۳تاه در مسجد مجد برگزار میگردد امید است خویشان و دوستان و همشهریان عزیز باشرکت خود در مجلس فوق روح آن فقیده‌سعیده راشاد فرمایند .

الاحقر علیمحمدمدرس ، خانواده‌های : فاطمی ، اکرمیان ، کاشانی ، خلیل‌کی‌منش ، زمردی،محسنی فاضل ، فضل‌اله‌صدفی‌پور،ابوالحسن صدفی،عبدالحسین صدفی
آ_۳۶۰۷۷

بمناسبت درگذشت بانوی نیکوکار ربابه صدفی والده آقایان ابوالحسن و عبدالحسین صدفی مجلس ختم مردانه عصر چهارشنبه ۲۳ بهمن‌ماه از ساعت۳تاه در مسجد مجد و مجلس ختم زنانه در همانروزازساعت ۳تاه بعدازظهر در منزل شخصی واقع در خیابان کندی کوچه صائب کاشی ۴۳ منعقد است .

حسین شیبانی ـ محمدناصری

خانواده‌های : شیبانی ، ناصری ، ضرابی ، آگاه فرهپور ، کیومرث کی‌منش ، قمصری ، صدفی
۱_۲ آ_۳۶۰۷۷

بعموم بازماندگان آنمرحومه مصیبت‌وارده‌راتسلیت میدهیم

بانهایت تاثر و تاسف فوت مرحمت‌پناه شادروان محمدعلی بهبهانی مدیر عامل کارخانه پارچه‌بافی‌شیراز راکه یکی از رجال خدمتگزاروخوشنام بودنداستحضار کلیه کارگران محترم شیرازمیرساند . مجلس‌یادبود فقیدسعید روز دوشنبه ۲۱ بهمن۴۷ از ساعت ۱۰الی ۱۲ صبح‌در مسجدسلطانی وکیل شیراز منعقد است. از همکاران عزیز خواهشمند است باشرکت درمجلس مزبور وقرائت فاتحه روح آنمرحوم‌راشاد و خاطر بازماندگان را تسلی دهند .

خانه‌کارگر استان فارس
آ_۷۱۱۰۸

باکمال تاسف وتاثردرگذشت جناب آقای‌محمدعلی بهبهانی راکه یکی از رجال بنام و نیکوکاراین‌استان بوده ودر پیشرفت اقتصاد فارس خدمات‌شایانی‌نموده‌اند باطلاع عموم ساکنین حوزه این انجمن محلی‌میرساند. مجلس ختم آن فقیدسعید از ساعت ۱۰ الی ۱۲ صبح روز دوشنبه ۲۱ر۱۱ر۴۷ در مسجد سلطانی‌وکیل‌شیراز برگزار و تمنا میشود باشرکت در مجلس مذکور و قرائت فاتحه روح آن مرحوم را شاد فرمایند .

جمعیت دینی برادران
آ_۷۱۱۱۰

بانهایت تاثر و تاسف فوت مرحمت‌پناه شادروان محمدعلی بهبهانی یکی از رجال خوشنام اقتصادی فارس واحیاء کننده کارخانه پارچه‌بافی شیراز راباطلاع‌اهالی‌محترم شیراز میرساند . مجلس فاتحه فقیدسعید روزدوشنبه ۲۱ر۱۱ر۴۷ از ساعت ۱۰الی ۱۲ صبح در مسجد سلطانی وکیل‌شیراز برقرار است از کلیه دوستان وعلاقمندان آنمرحوم دعوت میشود در مجلس مزبور شرکت و با خواندن فاتحه روح فقیدسعید را شاد و بازماندگان داقرین امتنان فرمایند .

هیئت مدیره شرکت سهامی پارچه‌بافی‌شیراز
آ_۷۱۱۱۴

شهربانی کل کشور بانهایت تاسف درگذشت شادروان سیف‌اله فولادی افسر بازنشسته شهربانی کل راباطلاع میرساند . مجلس ترحیم مردانه روزدوشنبه ۲۱ر۱۱ر۴۷ از ساعت۳تاه بعدازظهر درخانقاه‌صفیعلیشاه منعقد میباشد .

شهربانی کل کشور

باکمال تاثر وتاسف درگذشت شادروان‌سیف‌اله فولادی نیکمرد وارسته‌ای راکه با صمیمیت و صفای خود محبوبیت شایانی در جمع‌یاران داشت باستحضار دوستان و همشهریان محترم میرساند . مجلس ختم مردانه روز دوشنبه ۲۱ر۱۱ر۴۷ از ساعت ۳تاه بعدازظهر در خانقاه صفی‌علیشاه برگزار میگردد .

جمعیت سمنانیان مقیم تهران

بانهایت تالم و تاسف درگذشت آقای سیف‌اله فولادی پدر گرامی خانم هما فولادی(دربندی) سردبیر مجله‌جهان‌پرستار را باطلاع همکاران محترم میرساند مجلس ختم زنانه روز دوشنبه ۲۱ر۱۱ر۴۷ از ساعت ۱تا۳ بعدازظهر در خانقاه صفی‌علیشاه برگزار خواهد شد .

انجمن پرستاران ایران
آ_۷۰۹۲۶

باکمال تاسف فوت مرحوم سیف‌اله فولادی پدر خانم آقای نصیری بازرس تعلیماتی این بخش‌راباطلاع میرساند . مجلس ترحیم زنانه روز دوشنبه ۲۱ بهمن ماه از ساعت یك‌الی‌سه بعدازظهر و ختم مردانه از۳تاه در خانقاه صفی‌علیشاه برگزار میگردد .

رئیس اداره آموزش وپرورش‌بخش۴ ـ مینو
آ_۷۰۹۲۶

بدینوسیله فوت‌مرحوم سیف‌اله‌فولادی افسربازنشسته دائی آقای شاهپور کیانی عضو هیئت مدیره اتحادیه مرکزی کامیونداران ایران را باطلاع عموم دوستان‌و آشنایان میرساند . مجلس ختم آنمرحوم از ساعت ۳الی۵ بعدازظهر روز دوشنبه ۲۱ر۱۱ر۴۷ در خانقاه صفی‌علیشاه واقع در خیابان صفی‌علیشاه دائرمیباشد.

شرکت تعاونی کامیونداران‌ایران
آ_۳۵۹۹۵

بدینوسیله فوت مرحوم سیف‌اله فولادی افسر بازنشسته دائی آقای شاهپور کیانی عضو هیئت مدیره اتحادیه مرکزی کامیونداران ایران را باطلاع عموم دوستان و آشنایان میرساند . مجلس ختم آن‌مرحوم از ساعت ۳تاه بعدازظهر روز دوشنبه ۲۱ ماه‌جاری در خانقاه صفی‌علیشاه واقع در خیابان صفی‌علیشاه برپا است .

اتحادیه صنف حمل‌ونقل
آ_۳۶۰۶۳

بدینوسیله فوت نابهنگام مرحوم سیف‌اله‌فولادی افسربازنشسته دائی آقای شاپور کیانی عضو هیئت مدیره اتحادیه مرکزی کامیونداران ایران را باطلاع عموم دوستان و آشنایان میرساند . مجلس ختم آن مرحوم از ساعت ۳تاه بعدازظهرروزدوشنبه۲۱ر۱۱ر۴۷ در خانقاه صفی‌علیشاه خیابان صفی‌علیشاه دائر میباشد

اتحادیه مرکزی کامیونداران ایران
آ_۷۱۱۵۰

هـو

۱۲۱

خانواده‌های : فولادی ، نصیری ، دربندی، کیانی امینی‌راد ، صفائی ، فروزش ، کاوه ، رضایت،مرزبان اطمینانی ، منشی‌زاده ، بصیری ، معروفخانی،زادمهر، معینی ، شاهمرادیان ، احمد پناهی ، دانائی ، تنائی یزدانی ، حافظی ، ملك ، شهمیرزادی ، پورمند،دواچی جواهری ، فامیلی ، حقیقت ، ربیع‌زاده ، خسروی ، طلوعی ، طاهری ، صادقی ، معماریان ، الوندی

بااندوهی عمیق وطاقت‌فرسا درگذشت جانگداز شادروان سیف‌اله‌فولادی بزرك‌خاندان فولادی‌راباطلاع دوستان و بستگان میرسانند . مجلس ترحیم زنانه‌روز دوشنبه ۲۱ر۱۱ر۴۷ از ساعت یك تاسه بعدازظهر در خانقاه صفی‌علیشاه و مجلس ختم مردانه در همان‌روز وهمان محل از ساعت ۳تاه بعدازظهر برگزار خواهد شد.

طبق وصیت آنمرحوم مخارج شب هفت صرف امور خیریه خواهد شد .
۲_۲ آ_۷۰۹۲۴

باکمال تاثر فوت مرحومه بانوبیگم عاملی‌مادر آقایان سیدفضل‌الله و سیدرضا وحاج‌سیدمحمودعاملی رابه‌اطلاع خویشاوندان و دوستان و بستگان میرساند مجلس ترحیم مردانه آن مرحومه درتاریخ ۲۱ر۱۱ر۴۷ از ساعت سه‌الی پنج بعدازظهر در مسجد قائم خیابان سعدی شمالی و مجلس ترحیم زنانه در همان روز از ساعت ۲ونیم الی ۴ونیم بعدازظهر در منزل واقع در تهران‌نو آخرین ایستگاه چهارراه هاتف منزل آقای سیدرضاعاملی منعقد میباشد خواهشمنداست‌برای‌شادی روح آن مرحومه شرکت فرمایند .

خانواده‌های : عاملی ، موسوی ، عدنانی،جبل‌عاملی، نقیبی‌شکر ، بهشتی ، زریور ، آبی ، هدایتی ، خرمی کهن‌داد ، بزرك‌زاد ، مولوی
آ_۷۱۱۷۴

بعموم بازماندگان آنمرحومه مصیبت وارده را تسلیت میدهیم .

پرسه

بانهایت تاثر و تاسف درگذشت نابهنگام روانشاد شهریار رستم‌گوهری‌زاده را باطلاع خویشان‌وآشنایان میرساند . مجلس پرسه آن روانشاد روز دوشنبه ۲۱ بهمن‌ماه از ساعت ۳تا۶ بعدازنیمروز در سالن ایرج خیابان استالین کوچه زرتشتیان برگزار میشود .

سرور گوهری‌زاده ، گوهر ، رستم ، هما ، پروین گوهری‌زاده ، بهرام‌رستم‌شاجمشید ، بانوخسرویانی ، گلستان رستم‌شاجمشید ، مهربان‌خادمی ، خدامراد مستغنی ، رستم‌یارش و خانواده‌های : پشوتنی‌زاده ، خسرویانی ، خادمی ، یارش ، نمیری
آ_۳۶۰۳۹

بعموم بازماندگان آنمرحوم مصیبت وارده راتسلیت میدهیم

باکمال تاسف فوت مرحوم علی‌اسفندیاری نوری وکیل‌پایه ۱ دادگستری پدر گرامی آقای امیرهمایون اسفندیاری مدیر امور مالی شرکت دخانیات ایران راباطلاع میرساند . مجلس ترحیم آنمرحوم‌روزدوشنبه ۲۱ بهمن‌ماه جاری از ساعت ۳تاه بعدازظهر در مسجد مجد برگزار خواهد شد .

وزارت‌دارائی
آ_۷۱۰۸۶

بانهایت تاسف فوت مرحوم علی‌اسفندیاری‌نوری وکیل پایه یك دادگستری‌پدرگرامی آقای‌امیرهمایون اسفندیاری مدیر امور مالی شرکت دخانیات ایران راباطلاع میرساند . مجلس ختم آنمرحوم روزدوشنبه ۲۱ر۱۱ر۴۷ از ساعت سه‌تاپنج بعدازظهر در مسجد مجد و مجلس ترحیم زنانه نیز در همان ساعت‌درمسجد مذکور برگزار خواهد شد .

وزارت تولیدات کشاورزی و مواد مصرفی
آ_۷۱۰۸۴

بانهایت تاسف فوت‌مرحوم علی‌اسفندیاری‌نوری وکیل پایه یك دادگستری پدر گرامی‌آقای‌امیرهمایون اسفندیاری مدیر امور مالی شرکت دخانیات ایران راباطلاع میرساند . مجلس ختم آنمرحوم روزدوشنبه ۲۱ر۱۱ر۴۷ از ساعت سه‌تاپنج بعدازظهر در مسجد مجد و مجلس ترحیم زنانه نیزدرهمان ساعت درمسجد مذکور برگزار خواهد شد .

شرکت دخانیات ایران
آ_۷۱۰۸۲

بانهایت تاسف فوت مرحوم علی‌اسفندیاری‌وکیل پایه یك دادگستری راباطلاع آقایان قضات وهمکاران وبستگان و دوستان آن مرحوم‌میرساند . مجلس‌ترحیم فقیدسعید روز دوشنبه ۲۱ بهمن از ساعت سه بعداز ظهر تاپنج در مسجد مجد منعقد است . خواهشمند است باشرکت دراین مجلس روح آن مرحوم راشاد فرمایند .

رئیس کانون وکلاء دادگستری ـ احمدهومن
آ_۷۱۰۸۸

بمناسبت درگذشت شادروان علی‌اسفندیاری وکیل پایه‌یك دادگستری مجلس ترحیم مردانه وزنانه روز دوشنبه ۲۱ بهمن‌ماه ازساعت ۳تاه بعدازظهر درمسجد مجد منعقد خواهد شد امیداست اهالی محترم نور برای شادی روح آن مرحوم در مجلس ترحیم شرکت فرمایند .

رئیس انجمن نوریهای مقیم مرکز
سرهنك‌احمدنوری اسفندیاری
آ_۷۱۰۹۰

خانواده‌های : اسفندیاری نوری ، اسفندیاری رودکی ، موثقی ، فرناد ، بنی‌هاشمی ، اخوان حیدری، یزدان‌سپاس ، فرهی ، زندیه ، مشحون ، خداداديان، برومند

بانهایت تاسف فوت شادروان علی‌اسفندیاری‌نوری وکیل پایه یك دادگستری بزرك خاندان را باطلاع فامیل ودوستان میرساند . مجلس ترحیم مردانه وزنانه روز دوشنبه ۲۱ بهمن‌ماه از ساعت ۳تاه بعدازظهر در مسجد مجد منعقد خواهد بود .

اختراسفندیاری ، محمد اسفندیاری ، سرهنك احمد اسفندیاری ، امیرهمایون اسفندیاری ، سرهنك صادق اسفندیاری رودکی
آ_۷۱۰۹۲

بعموم افراد خانواده‌های عزادار بویژه بازماندگان آنمرحوم مصیبت وارده را تسلیت میدهیم

بانهایت تاثر درگذشت شادروان مرحوم عطاءاله‌ورعی بخشدار ایوانکی را باطلاع میرساند . مجلس ترحیم آن مرحوم روز دوشنبه ۲۱ بهمن‌ماه ازساعت ۱۵الی۱۷ در مسجد حاج‌حسن واقع درخیابان‌شاهپور برگزار خواهد شد .

وزارت کشور
آ_۳۶۰۹۷

در مسجد جامع ایوانکی

بپاس خدمات صادقانه و زحمات شبانه‌روزی مرحوم عطاءاله ورعی بخشدار ایوانکی که در سنین جوانی بدارفانی شتافته اهالی ایوانکی مجلس ختمی در روز سه‌شنبه ۲۲ر۱۱ر۴۷ از ساعت ۳تاه بعدازظهر درمسجد جامع ایوانکی برگزار مینمایند از دوستان و آشنایان خواهشمند است برای آمرزش روح آنمرحوم در مجلس مزبور شرکت فرمایند .

ازطرف اهالی ایوانکی ـ دانش
آ_۷۱۱۷۲

بعموم بازماندگان آنمرحوم مصیبت وارده‌راتسلیت میدهیم

بانهایت تاسف و تاثردرگذشت بانوزینت‌هاشمی همسر گرامی آقای میرهاشم هاشمی و مادرعزیزیحیی هاشمی ـ سرهنك علی‌اصغر هاشمی ـ سرهنك۲یوسف هاشمی رادر مراغه باستحضار فامیل و دوستان و آشنایان میرساند . مجلس ختم زنانه در محل‌برگزار و مجلس ختم مردانه آن مرحومه درروزچهارشنبه۲۳ بهمن‌ماه از ساعت ۳ بعدازظهر تاساعت ۵ در مسجد خانقاه واقع در خیابان صفی‌علیشاه برگزار میشود.

میرهاشم هاشمی ـ یحیی هاشمی ـ سرهنك‌علی اصغر هاشمی ـ سرهنك ۲یوسف هاشمی

بانهایت تاثر درگذشت مرحومه بانوزینت هاشمی مادر گرامی آقایان یحیی هاشمی ، سرهنك‌علی‌اصغر هاشمی و سرهنك۲ یوسف هاشمی را در مراغه‌باطلاع فامیل و دوستان‌وآشنایان میرساند مجلس ختم‌مردانه آن مرحومه از ساعت ۳تاه بعدازظهر روز چهارشنبه ۲۳ر۱۱ر۴۷ در مسجدخانقاه‌واقع در خیابان‌صفیعلیشاه برگزار میشود خواهشمند است باشرکت‌دراین‌مجلس روح آن مرحومه را شاد فرمایند .

ازطرف اهالی ایوانکی ـ دانش

محمد افرند ، سرلشگر افرند ، حسینعلی‌قوامی، علی‌قوامی ، سرهنك حبیب‌اله قهرمانی ، احمدصراف سرگرد مرتضی قوامی
آ_۳۶۰۵۷

بعموم افراد خانواده‌های عزادار بویژه بازماندگان آنمرحومه مصیبت وارده را تسلیت میدهیم

بسمه‌تعالی

رحلت مرحوم سیدالاشراف والاعلام آقای حاج‌سید محمدصالح شهرستانی طاب‌ثراه موجب کمال تاثر گردید لذا ختم مردانه عصر دوشنبه از ساعت ۳تاه در مسجد آشتیانیها (شهباز ـ ایستگاه ناصری)منعقد میباشد .

احمدالحسینی‌الشهرستانی ـ نجفی‌الموسوی‌الشهرستانی
حاج‌سیدمحسن‌شهرستانی
آ_۳۶۰۶۵

خانواده‌های : بهرامی ، داوری ، شریفی،حدادی انوار ، اراکی

باکمال تاسف وتاثر فوت مرحوم شکرالله‌بهرامی رادر «هندودر» اراك‌باطلاع دوستان و آشنایان‌میرسانند مجلس ختم مردانه آنمرحوم روز دوشنبه از ساعت۳تاه بعدازظهر در تهران (مسجد اراکیها) انتهای خیابان گرگان و مجلس ختم زنانه نیز همانروز و همان‌ساعت در خیابان زرگنده خیابان لطیفی مقابل دبستان عفاق منزل بهرامی منعقد است .
آ_۷۱۱۸۲

مصیبت وارده را بعموم بازماندگان آن مرحوم تسلیت مدهیم

یادبود

فردا دوشنبه شب‌هفت گل‌پرپرشده خانواده ما فریبرزافتخاری است بهمین مناسبت از ساعت ۳ تاه بعدازظهر بیاد عزیزاز دست‌رفته مجلس یادبودی در منزل بنشانی خیابان شمیران بالاتراز حسینیه ارشاد خیابان ده‌متری حافظ شماره ۳۸ منعقد میباشد .

احمدافتخاری وبانو
آ_۳۶۱۲۵

چون روز دوشنبه ۲۱ بهمن‌ماه مصادف با سالگرد درگذشت مرحوم سرهنك قاسم مظاهری است بعلت بستری‌بودن همسر آن مرحوم مراسمی‌برگزارنخواهد شد و هزینه مجلس یادبود بموسسات خیریه اهداء خواهد گردید .

خاندان مظاهری
آ_۳۶۰۰۹

استخوانم نیز خاکستر شود ازسوز هجران
چون غبار آرزو برخاك ایوانش نشینم

درامامزاده‌عبدالله مسجد

هرروز که میگذرد ضایعه اسفناك فوت پدرم سیدعلی میربابائی برایم ناگوار و مشکل‌تر است میدانم این اندوه را باخود بگورخواهم برد .

باطلاع سروران ، فامیل دوستان گرامی میرساند. مجلس چهلمین روز فقید سعید روز چهارشنبه ۲۳ بهمن‌ماه از ساعت ۲ونیم بعداز ظهر تا ۴ونیم در مقبره آن مرحوم واقع فیروزآبادی برقرار است .

سیدمطلب میربابائی
آ_۳۶۰۲۳

مجلس یادبود شب هفت شادروان سیدابوالقاسم دانشجو عضو عالیرتبه وزارت آموزش و پرورش‌ووکیل پایه یك دادگستری در روز دوشنبه ۲۱ر۱۱ر۴۷ از ساعت ۲بعدازظهر الی ۵ در مسجد فیروزآبادی‌واقع‌در شهرری برگزار میشود حضور دوستان و آشنایان موجب آمرزش وتسلی روح آن مرحوم است .

آ_۳۵۹۴۱ ۲_۲

بمناسبت سالروز درگذشت مرحوم حاج‌محمدحسن صالح‌خو بزرك خاندان صالح‌خو مجلس یادبودی درروز دوشنبه ۲۱ بهمن‌ماه جاری از ساعت ۲ونیم تا۴ونیم‌بعد ازظهر برمزار آن مرحوم واقع در حضرت عبدالعظیم حسینیه یاسینی جنب مقبره خانوادگی صالح‌خو برپا میباشد شرکت اقوام و دوستان موجب شادی روح‌آن مرحوم وتسلی خاطر بازماندگان خواهد شد .

خانواده صالح‌خو
آ_۳۶۰۸۳

بمناسبت سالروز درگذشت شادروان‌علی‌اکبر ناظمی‌یزدی مجلس یادبودی از ساعت ۳تاه بعدازظهر روز سه‌شنبه ۲۲ بهمن‌ماه ۴۷ برسر مزار آن‌مرحوم واقع در امامزاده صالح تجریش برگزار میشود . حضور دوستان و آشنایان موجب شادی روح‌آنمرحوم خواهد بود .

خانواده ناظمی وخانواده‌های وابسته
آ_۳۶۰۸۹

خانواده‌های : رحمتی و بشارتی ضمن اظهارتشکر از ذوات گرامی که در مراسم تشییع و ختم‌مرحومه مغفوره بانو افتخارالسیاده بشارتی شرکت فرمودند باطلاع دوستان میرسانند که مراسم شب هفت‌ازساعت دوونیم بعدازظهر روز دوشنبه ۲۱ر۱۱ر۴۷ درآرامگاه ابوحسین درقم برگزار خواهد شد .

حاج سیدکمال رحمتی
آ_۳۶۰۱۱

بسپاسگزاری

از سروران گرام ودوستان عزیز وافسران و درجه‌داران ارجمند واقوام وخویشان که‌درمراسم‌تشییع جنازه و ختم و هفته مرحومه مغفوره خانم مخصوص شرکت وباابلاغ مراحمشان‌حضوری و کتبی وتلگرافی نسبت به‌خاندان مصیبت‌دیده‌ای عطف عنایت وابراز تفقد فرموده‌اند ، صمیمانه سپاسگزاری نموده،هرگاه بعلت تالمات روحی درعرض تشکر حضوری تاخیری رخ‌دهد پوزش خانواده را باکرم عمیمشان خواستاریم.

خانواده غفاری
آ_۷۱۲۱۸

از کلیه سروران گرامی ، همکاران ارجمند ، اقوام ، آشنایان و دوستان محترم که در مراسم‌تشییع جنازه‌وتدفین شادروان حاجی‌ابوالحسن جوادی‌ومجالس ترحیم شهرستانهای‌قزوین ـ قم ـ ابهرشرکت‌فرموده ویابوسیله تلگراف ، تلفن و درج تسلیت در جراید باما همدردی فرموده‌اند صمیمانه سپاسگزاری‌مینماید وچنانچه بعلت تالمات روحی درشرفیابی و عرض‌تشکر حضوری تاخیری روی دهد امید عفو داریم .

ناصر جوادی ـ عمادالدین جوادی
۱_۲ آ_۳۶۰۸۵

اطلاعات
۱۳۰۴
یکشنبه
• بیست‌ویکم ذیقعده ۱۳۸۸
* نهم فوریه ۱۹۶۹

برای حمل ده هزار زائر خانه خدا

بین تهران ـ جده پل هوائی بسته شد

● هوای جده خوب است و اولین دسته زائران رهسپار مدینه شدند

حسین شمس ایلی فرستاده مخصوص اطلاعات به‌عربستان سعودی امروز پیرامون سفر زائران ایرانی به بیت‌الله الحرام گزارشی از جده به تهران فرستاد.

نخستین دسته از زائران بیت‌الله الحرام با هواپیمای جت بوئینگ ۷۲۷ شرکت هواپیمائی ملی ایران بسلامت وارد جده شدند و بدین ترتیب پل هوائی تهران ـ جده برای حمل متجاوز از ده هزار تن از زائران ایرانی خانه خدا که امسال مناسک حج بجای خواهند آورد برقرار گردید.

از نخستین دسته از زائران ایرانی هنگام ورود به‌جده آقای قوام‌سفیر ایران در عربستان ، اعضاء سفارت ایران در جده استقبال کردند . گروهی از زائران چندساعت پس از ورود رهسپار مکه و مدینه گردیدند .

هوای جده صاف و درجه حرارت هوابین ۱۸ و ۲۸ درجه بالای صفر متغیر است .

*** پرواز دومین دسته**

دومین دسته از زائران ایرانی خانه خدا بعدازظهر امروز رهسپار جده شدند . زائران ایرانی برای عزیمت به‌جده از امروز فقط دو هفته وقت خواهند داشت و روز چهار، اسفند برابر با ششم ذیحجه فرودگاه جده بسته خواهد شد .

عملیات حمل و نقل حجاج از فردا وارد مرحله جدیدی خواهد شد و طی دوهفته آینده همه‌روزه پرواز شرکت هواپیمائی ملی ایران زائران بیت‌الله‌الحرام را به‌جده میرساند .

گزارش خبرنگار اطلاعات حاکیست که امسال فقط هواپیماهای متعلق بشرکت هواپیمائی ملی ایران به‌امر حمل و نقل حجاج می‌پردازند در حالی که درسال های گذشته این شرکت به کرایه چندفروند هواپیما اقدام نمود.

یك مقام هواپیمائی گفت که

بقیه در صفحه چهارم

ژنرال کائوکی معاون رئیس جمهوری ویتنام جنوبی که ظاهرا عضو مشاور هیئت نمایندگی این کشور در مذاکرات پاریس است دیروز برای شرکت در مراسم عید ویتنام (تت) عازم سایگون شد . در فرودگاه «ارلی» پاریس هنری کابوت لاج رئیس هیئت نمایندگی امریکا در کنفرانس صلح او و همسرش را بدرقه کرد .

کائوکی هنگام پرواز به‌سایگون گفت برای ملاقات با پرزیدنت نیکسون که در ماه جاری مسیحی ازپاریس دیدن می کند به پاریس برخواهد گشت. در این عکس کائوکی (نفروسط) وهمسرش هنگام خداحافظی از کابوت لاج دیده میشود عکس رادیوتلی اطلاعات

سخنرانی دکتر ناظرزاده کرمانی استاد دانشگاه تهران در کاخ جوانان کرمان

باوجود شخصیت علمی و فرهنگی چون دکتر هوشنك منتصری استاندار کرمان

ایجاد دانشکده‌ای در کرمان امکان‌پذیر است

آقای دکتر ناظرزاده

این روزها ، در استان کرمان عموما، ودر شهر کرمان خصوصا، همه‌جا وهمه‌وقت ،درمحافل علمی وفرهنگی، در مجالس خصوصی و حتی خانوادگی بحث برسر لزوم ایجاد دانشگاه یا حداقل یك دانشکده در کرمان است وهرکس بفراخور درك اجتماعی و احساسی نیاز در اینمورد نظری میدهد اما در این میان بی‌هیچ تردیدی ، نظر یك استاد، استادی که از کرمان برخاسته، استادی چون دکتر ناظر زاده کرمانی هشیارانه‌تر ، عمیقانه‌تر و بیش از سایر نظرات قابل توجه خواهد بود وهست:

«کرمان واستانهای مجاور بلحاظ بعد مسافت ودوری از مرکز ،نیاز عمیقی بدانشگاه یا دست کم بیك دانشکده داردو بااراده محکم، بینش عمیق و قدرت تصمیم و نیت پاکی که در آقای دکتر هوشنك منتصری استاندار کرمان سراغ دارم اگر مطمئن نباشم که این آرزوی بزرك ومقدس کرمانیها بدست ایشان تحقق میابد بدون شك و تردید میتونم یقین کنم که بهمتش مقدمات اجرای این هدف حتما وازهر حیث فراهم خواهد شد »

*** اطمینان مردم**

آقای دکتر ناظرزاده کرمانی که در جلسه کاخ‌جوانان کرمان صحبت میکرد سپس اظهار داشت:

ایجاد دانشگاه یا دانشکده‌ای در کرمان از خیلی پیشتر در ذهن مردم بصورت یك آرزو وجود داشت ولی از روزی که این شخصیت دانشگاهی قدم بکرمان گذاشته است موج آرزو بیشتر شده و این اطمینان پدید آمده که سرانجام بمدد پشتکار وهمت بلند جناب استاندار آرزوی چندین ساله مردم کرمان تحقق یابد.

من آقای دکتر منتصری را ازمدتها پیش میشناسم وبا روحیه انقلابی و خدمات درخشان ایشان در دانشگاه آریامهر و دانشگاه تبریز آشنا هستم وبهمین دلیل ، وجود چنین شخصیتی را بهمشهریان عزیز تبریك میگویم.

سخنرانی درباره ادبیات معاصر

آقای دکتر ناظرزاده کرمانی بدعوت کاخ‌جوانان کرمان باین شهرستان آمده بود وپیش ازصحبت در باره شخصیت بارز استاندار و مسئله ایجاد دانشگاه پیرامون ادبیات معاصر سخنرانی کرده بود. دراین جلسه سخنرانی آقایان دکتر منتصری استاندار ، روسای ادارات دولتی، فرهنگیان و جمع کثیری ازجوانان کرمان حضور داشتند.

در آغاز این جلسه آقای علی آیت‌اللهی موسوی رئیس کاخ به حضار خوش آمد گفت و از آقای دکتر ناظرزاده کرمانی که دعوت کاخ جوانان کرمان را پذیرفته وباین شهرستان آمده بود تشکر کرد.

سپس رئیس کمیته ادبیات کاخ قطعه شعری را که در باره شخصیت علمی آقای دکتر ناظرزاده کرمانی سروده بود قرائت نمود.

رسیدگی بلایحه بودجه

در دومین جلسه کمیسیون بودجه که منحصرا برای اتخاذ تصمیم و تعیین برنامه جهت رسیدگی به‌لایحه بودجه تشکیل شد به تصویب رسید که جلسات کمیسیون همه روزه از ساعت ده بامداد تایك بعداز ظهر و از شاعت سه بعد از ظهر به‌بعد برای رسیدگی به تبصره ها ، اقلام درآمد و اقلام هزینه های بودجه تشکیل شود و دو روز اول اختصاص به تبصره‌ها داشته باشد تا در موقع طرح تبصره مربوط به وزارتخانه‌ها وزیر مسئول حضور داشته باشد.

بعد از دو روز نیز رسیدگی با حضور آقای وزیر دارائی آغاز گردد و بعد به ریز اقلام بودجه رسیدگی شود .

امروز گفته شد که ممکن است کار بررسی بودجه برای سه شنبه بیست و نهم بهمن تمام شده و این لایحه در دستور روز پنجشنبه یکم اسفند و یا یکشنبه چهارم اسفند جلسه علنی مجلس شورایملی قرار گیرد

*** سومین جلسه**

از ساعت ده بامداد امروز سومین جلسه کمیسیون بودجه مجلس شورای ملی تشکیل گردید و بحث وبررسی ماده واحده و تبصره‌های لایحه بودجه کشور آغاز گردید .

جلسه علنی مجلس شورای ملی ساعت نه بامداد روز سه‌شنبه تشکیل میشود دراین جلسه شور دوم لایحه بهره‌برداری ازجنگلها و مراتع و شور اول و دوموافقت‌نامه مودت ایران بامالزی و اتیوپی لایحه مجازات تبانی در معاملات دولتی و لایحه انبار های اختصاصی و ذخیره واردات مورد احتیاج صنعت نفت مطرح و مورد رسیدگی قرار میگیرد .

شورایعالی ذوب آهن

شورایعالی ذوب آهن ایران که در آن وزرای دارائی ، اقتصاد و مدیر عامل سازمان برنامه عضویت دارند ، صبح امروز در محل شرکت ملی ذوب آهن تشکیل گردید .

در این جلسه که آقای امیر علی شیبانی مدیر عامل شرکت ملی ذوب آهن نیز حضور داشت در خصوص بودجه و فعالیت ها وبرنامه های ذوب آهن مذاکراتی صورت گرفت و تصمیماتی اتخاذ شد .

تشکیل شورای مرکزی حزب ایران نوین

بعد ازظهر روز سه شنبه ۲۲ بهمن «پس فردا» شورای مرکزی حزب ایران نوین در استادیوم فرح پهلوی تشکیل جلسه میدهد . جلسات شورای مرکزی تاغروب روز چهارشنبه ادامه خواهد یافت.

در این شورا آقای نخست وزیر نطقی ایراد میکند و دبیر کل حزب نیز گزارش مهمی خواهد داد. انتخاب اعضای هیئت اجرائی حزب روز چهارشنبه صورت خواهد گرفت.

روزنامه فردا

چهارشنبه ها منتشر میشود

جوایز بلیطهای اعانه ملی

مخصوص کمك به سیلزدگان

جایزه اول ۳۰۰ هزار تومان

جایزه دوم ۱۰۰ هزار تومان

جایزه سوم ۷۰ هزار تومان

جایزه چهارم ۵۰ هزار تومان

جایزه پنجم ۳۰ هزار تومان

باضافه:

۲۰ جایزه ده هزار تومانی

۲۰ جایزه پنجهزار تومانی

۵۰ جایزه یکهزار تومانی

و

۳ دستگاه اتومبیل پیکان برای ۳ قهرمان شانس

بلیطهای مخصوص اعانه ملی در سراسر کشور منتشر شد.

یک خبر جالب...

ازامروز تا ۲۷ بهمن

۲۰٪ تخفیف در فروشگاههای

دنیس تریکو

نمایشگاه و فروشگاه

جهان جیت

واقع درخیابان شیراز ، بهجت آباد ، نرسیده به تخت جمشید ـ نبش خیابان رشت

که اخیرا افتتاح شده مصرف کنندگان محترم را برای بازدید و خرید انواع پارچه

که ازحیث قیمت و مرغوبیت مورد رضایت عموم واقع گردیده است دعوت مینماید

سیمان تهران

کاریکاتور

مجله سیاسی فکاهی «کاریکاتور» برای آنها که بیشتر می‌فهمند و کمتر میخندند امروز منتشر شد .

Leading Iranian manufacturing company in Tehran associated with an internationally known firm requires the services of a university graduate chemist to fill the position of the quality control manager. Applicants must be Iranian nationals of under 35 years of age and must have either completed military service or be permanently exempted. Fluent english essential. Please write in own handwriting, to P.O. Box 2531, Tehran, giving full details of:

1. Age
2. University degree
3. Experience
4. Salary required

آشپزخانه

راد

عباس آباد نرسیده به سیتری فرح کمن ۷۱۲۲۷۹

کاهش بهای مصرف کننده

Dolviran "Bayer"

در تائید سیاست هیئت محترم دولت بهای مصرف کننده قرص دلویران «بایر» ۱۴٪ بسود مصرف کننده کاهش یافت

اطلاعیه

شرکت برق منطقه‌ای تهران ازمشترکان محترم و ارجمندی که توجه باطلاعیه ها فرموده ومبادرت بپرداخت بدهی و بهای نیروی برق مصرفی خود در موعد مقرر نموده‌اند تشکر وقدردانی مینماید .

تاکنون جهت ارفاق به‌آن‌عده ازمشترکینی که بدهی خودرا تا تاریخ سررسید دربرك های تشخیص پرداخت نمینمودند با اخطار قبلی و مهلت چند روزه برق قطع میگردید و اکنون که اکثر مشترکین گرامی با این شرکت همکاری فرموده ونسبت بپرداخت بدهی خود در موعد مقرر اقدام مینمایند لازمست باطلاع آندسته از مشترکین که تا تاریخ مقرر از پرداخت بهای برق مصرفی وسایر بدهیها خودداری مینمایند برساند که برق تهران ازاین تاریخ ازصدور اطلاعیه خودداری و در موعد مقرر دربرك تشخیص اجبارا و با کمال تاسف برق آنان را قطع خواهد نمود **شرکت برق منطقه‌ای تهران**

آگهی استخدام

شرکت نفت سوفیران برای خدمت درتهران بیك دوشیزه یا بانو با مشخصات زیر نیازمند است .

۱ـ دارا بودن درجه لیسانس یا دیپلم منشیگری.

۲ـ داشتن سه سال تجربه درامورمنشیگری

۳ـ آشنائی کامل بزبانهای فرانسه وانگلیسی

٤ـ آشنائی به‌ماشین نویسی فرانسه‌فارسی و انگلیسی

۵ـ شاغل نبودن در موسسات دولتی یا وابسته بدولت

٦ـ نداشتن سن بیش از ۳۵ سال

متقاضیان واجد شرایط میتوانند بادردست داشتن مدارك تحصیلی و سوابق کار در روزهای اداری بین ساعت ۸ الی ۱۱ ونیم صبح به اداره استخدام شرکت ملی نفت ایران واقع در خیابان سپهبد زاهدی ـ کوچه شریف مراجعه نمایند.

آ ـ ۷۱۰۷۸ ۱ـ۲

آگهی استخدام

شرکت نفت سوفیران به خدمات یك نفر حسابدار با مشخصات زیر نیازمند است.

۱ـ دارا بودن حداقل دیپلم کامل متوسطه

۲ـ داشتن سه سال تجربه

۳ـ دارای برك خاتمه خدمت یا معافیت دائم خدمت وظیفه عمومی.

٤ـ آشنائی بزبان فرانسه و انگلیسی

۵ـ شاغل نبودن در موسسات دولتی یا وابسته بدولت.

٦ـ نداشتن سن بیش از ۳۵ سال

متقاضیان واجد شرایط میتوانند با در دست داشتن مدارك تحصیلی و سوابق کار در روز های اداری بین ساعت ۸ الی ۱۱ و نیم‌صبح باداره استخدام شرکت ملی نفت ایران واقع در خیابان سپهبد زاهدی ـ کوچه شریف مراجعه نمایند .

م الف ۱۱۲۷۰ ۱ـ۲ آ ـ ۷۱۰۳۸