سال سی ودوم ـ شماره ۹۴۹۷ — دو شنبه دوم دی ماه ۱۳۳۶ — تکشماره دو ریال ولیم

اطلاعات

بازگشت اعلیحضرت همایونی وعلیا حضرت ملکه بتهران

۲۰ صفحه

بعد ازظهر امروز اعلیحضرتین بتهران مراجعت فرمودند ـ درفرودگاه مهرآباد نخست‌وزیر گزارش امور کشوررا معروض‌داشت ـ اعلیحضرت همایونی دیروز در مسابقه اسب دوانی بیروت جایزه اول‌را بوزیر خارجه سابق لبنان اعطا فرمودند

طبق گزارش واصله از بیروت ساعت ده بامداد امروز بوقت محلی اعلیحضرت همایونی وعلیاحضرت ملکه ثریا پهلوی پس از ۷ روز اقامت درخاك لبنان باهواپیما عازم تهران گردیدند. فرودگاه بیروت مانند روز ورود اعلیحضرتین با پرچمهای دو کشور ایران ولبنان تزئین شده بود حضرت کامیل شمعون رئیس جمهوری و بانو، نخست وزیر و وزرای لبنان، رئیس مجلس ورجال ومعاریف آنکشور وهمچنین سفرای کبار کشورهای خارجی مقیم بیروت سفیر کبیر واعضای سفارت ایران کامیل شمعون وبانو در یك مسابقه اسب دوانی درلبنان وسفرای ایران در کشورهای عربی درفرودگاه بیروت حضور یافته واز شاهنشاه وعلیا حضرت ملکه ثریا مشایعت نمودند یك اسکادران از هواپیما های نیروی هوائی لبنان هواپیمای حامل اعلیحضرتین تا مرز آنکشور بدرقه نمودند.

اعطاء کاپ مسابقه

عصر دیروز اعلیحضرت همایونی وعلیا حضرت ملکه ثریا پهلوی باتفاق حضرت حضور یافتند وشاهنشاه بادست خود در میان ابراز احساسات و کف زدنهای شدید حضار کاپ مسابقه را بصاحب اسب برنده مسابقه بنام هانری فارائون وزیر امور خارجه سابق لبنان اعطاء فرمودند. درهمان موقع آقای دکتر اردلان وزیر امور خارجه ایران وشارل مالك وزیر خارجه لبنان متن اعلامیه مشترك را که مورد تصویب شاهنشاه وکامیل شمعون قرار گرفته بود بررسی میکردند.

بقیه در صفحه هیجدهم

شاهنشاه وعلیاحضرت ملکه ثریا بامیزبانان، حضرت کامیل شمعون وبانو درفرودگاه بیروت . آقای دکتر اردلان وزیر امورخارجه نیز درعکس دیده میشود

چند خبر ازشب‌نشینی درباشگاه اطلاعات

اسامی اعانه دهندگان تا صبح امروز

تصمیم مؤسسه اطلاعات مبنی براینکه تمام مخارج شام وشب‌نشینی درباشگاه اطلاعات از طرف خود مؤسسه پرداخته میشود ودیناری ازاعاناتی که نیکوکاران می‌پردازند کسر نخواهدشد موردتوجه وتقدیرجمعی ازخوانندگان محترم اطلاعات واقع‌گردیده وبانامه وتلفن وحضورآکارمندان این مؤسسه راتشویق‌فرموده‌اند ازاین تشویقات سپاسگزاریم.

بقیه درصفحه بیستم

جریان روز

مراجعت شاهنشاه

امروز شاهنشاه وعلیاحضرت ملکه از سفر لبنان مراجعت فرمودند. این مسافرت درهنگامی صورت گرفت که ازطرفی زلزله مهیبی درمغرب کشورخرابیها و تلفات زیادی ببار آورد وازطرف دیگر مهمترین جلسات شورای پیمان اتلانتیك درپاریس منعقد بوده وهمین موضوع اهمیت این مسافرت راآشکار میکند. اینکه شاهنشاه بازدیداز مناطق زلزله زده و دلجوئی ازهموطنان آسیب‌دیده‌را بعداز مسافرت خودمو کول کردند نشان میدهد که سفر شاهنشاه بلبنان ازنظر سیاست کشورما وامنیت خاورمیانه اهمیت شایانی

بقیه در صفحه دوم ستون اول

عدم مداخله

مسئله خاورمیانه با اتکه درهیچ یك ازحوادث مهم دوهفته اخیر نقش مستقیمی نداشته ، از نظرها نیز دور نیفتاده است. «حمله صلح» بولگانین، تشکیل کنفرانس پاریس ومذاکرات شورای عالی اتحادشوروی دراطراف مسائل کلی مربوط بروابط دوبلوك بودودر ردیف اول آن موضوع خلع سلاح و پایان دادن بجنك سرد ازیك طرف و کوشش برای تقویت نیروی دفاعی ازطرف دیگر قرار داشت .

ولی درهمه این حوادث نامی هماز خاورمیانه برده‌شد . زیرا آنجا که

بقیه درصفحه دوم ستون دوم

تشکیل اسکادران موشك در اروپا

هر اسکادران ۱۵ موشك ژوپیتر یاثور و ۴۰ میلیون دلار هزینه خواهدداشت

آدنائر گفت : اگر غرب فریب کمونیستها را بخورد خودکشی کرده ـ باناتوانی مذاکره بابلوك شرق غیرممکن است

انگلستان شروع بساختن گلوله اتمی موشکها کرد ـ فرانسه مستقلا سلاح اتمی میسازد

اخبار جهان در صفحات ۳، ٤، ۱۱، ۱۸ و۱۹ چاپ شده است

گرسنگی وسرما زلزله‌زدگان را تهدید میکند

درخارج ازیك قریه زلزله‌زده یکنفر ازسرما وگرسنگی جان‌سپرد ـ دیشب نیز بعضی ازنقاط زلزله‌زده غرب میلرزید

قسمتی ازاخبار مربوط بزلزله و کمك هائیکه تاکنون شده‌است درصفحه ۱٦ همین شماره جهت اطلاع خوانندگان محترم بچاپ رسیده‌است اینك اخبار و گزارشهائیکه ازصبح امروز بما رسیده است .

گزارش کنگاور

خبرنگار ما از کنگاور صبح امروز تلفنی اطلاع داد که شب گذشته مجددا در کنگاور سه مرتبه زلزله حادث شد ولی خسارات چندانی وارد نیامد.

ضمنا طبق اطلاع مقارن نیمه‌شب گذشته زلزله‌شدیدی درقراء ده‌نور، سراب صحنه حادث شده وخسارات زیادی واردنموده‌است ولی تاکنون از میزان خسارات وارده و همچنین تلفات جانی اطلاعی بدست نیامده‌است

خبرنگار ما در گزارش خویش اضافه میکند براثر سرمای شدید وطوفانهای بیسابقه در کنگاور دونفر براثر سرما تلف شده‌اند و ضمنا یکنفر ازاهالی «خارکش» درخارج ازقریه براثر گرسنگی شدید ازپای درآمده‌است.

بقیه در صفحه هفدهم

تلگراف شاهنشاه

این تلگراف دشب ازبیروت ازجانب شاهنشاه خطاب به آقای دکتر اقبال نخست‌وزیر مخابره شده‌است :

جناب نخست‌وزیر ـ تهران

تلگراف شما که شرح بازدید صفحات آسیب‌دیده زلزله امداد رسیده ازاقداماتیکه دولت وموسسات خیریه بعمل آورده رضایت حاصل انشاءالله فردا مراجعت میکنم وشخصا ازآن مناطق بازدید بعمل خواهم آورد .

شاه

نقشه جاده سوم تصویب شد

ساعت ۹ ونیم امروز تیمسار سرلشکر دولو شهردار تهران درحالیکه نقشه جاده سوم تهران ـ شمیران راهمراه داشت در کمیسیون کشور مجلس شورای ملی حضور یافت .

کمیسیون کشور بریاست آقای موسوی برای رسیدگی بلایحه دولت درباره احداث جاده سوم شمیران وتصویب نقشه آن تشکیل شده بود. نقشه‌ای که شهردار تهران همراه داشت نقشه‌ای بود که با رعایت نظریات اصلاحی اعضای کمیسیون کشور تهیه شده بود .

پس ازمذاکرات مفصلی که درجلسه امروز بعمل آمد بانقشه جاده سوم موافقت شد ونقشه مزبور بتصویب رسید فقط درباره اشکالات آن نظریاتی ابراز گردید که قرارشد درنقشه منظور شود.

پس ازخاتمه کمیسیون شهردار تهران نقشه را بدفتر خود آورده وباحضور آقای آرنس متخصص شهرسازی وسرهنك بیانی نظریات اعضای کمیسیون کشور را مورد بررسی قرارداد . نقشه جاده سوم پس ازتکمیل مجددا بکمیسیون کشور تقدیم میشود .

استعفای هیئت نظارت انتخابات اطاق بازرگانی

وزیر بازرگانی امروز گفت: طبق قانون انتخابات اطاق بازرگانی از نو تجدید میشود

آقابزرك ابوحسین — محمدکاشانی — محمدرضاخرازی — حسن هاشمی — احمدتهرانی

بدنبال متوقف‌شدن انتخابات اطاق بازرگانی تهران ازدیروز ظهر فعالیت شدیدی درمراجع مختلف شروع شد و چون اشکالاتی درقرائت آراء پیش آمده بود کاندیداهائی که باادامه قرائت آراء بموفقیت خود اطمینان زیاد داشتند برای رفع امن اشکال هراجعاتی بمقامات مختلف نمودند واین فعالیت وفعالیت هادیگری که ازطرف کاندیداهای دیگری بعمل آمد ذخره موجب شد که کلیه اعضای هیئت نظارت انتخابات اطاق بازرگانی یعنی آقایان خرازی ـ حاج آقا بزرك ابوحسین ـ حاج محمد کاشانی ـ حاج احمد تهرانی وحسن کاشانی ازسمت خود استعفا دادند.

منتهی چون قبلا صحبت شده بود که اگر اعضای انجمن نظارت بطور دسته جمعی استعفا دهند انتخابات باطل خواهد شد، اعضا موافقت کردند که انفرادا استعفا دهند وبهمین ترتیب عمل شد.

تکلیف انتخابات

بعضی از اعضای موثر اطاق بازرگانی دیشب اظهار میداشتند که با استعفای اعضای هیئت نظارت آقای وزیر بازرگانی باید پنج نفر دیگر را انتخاب کند واین پنجنفر انتخابات رادروضع فعلی تحویل میگیرند ودرباره ادامه قرائت آراء ویا تجدید انتخابات اتخاذ تصمیم خواهند کرد

بقیه در صفحه هیجدهم

کرایه اتوبوسهای شمیران گران میشود

تاهفته آینده خط تهران ـ شمیران و بعد از آن خطوط ۹ و۱۴ دراختیار شرکت واحد اتوبوسرانی قرارمیگیرد

امروز گزارشی ازطرف شرکت واحد اتوبوسرانی تهران درباره عملیاتی که شرکت مزبور ازمدتها تاسیس انجام داده است انتشار یافت، دراین گزارش نوشته شده که بمنظور تامین تعداد کافی اتوبوس های لازم برای تحویل گرفتن بقیه خطوط اتوبوسرانی تهران ۷۵۰ دستگاه اتوبوس مرسدس بنز ازآلمان و ۲۵۰ دستگاه اتوبوس دوطبقه از انگلستان و ۹۵ دستگاه اتوبوس شورلت ازامریکا خریداری شده است. اولین دسته این اتوبوسها وارد شده وباورود بقیه اتوبوسها شرکت واحد خواهد توانست کلیه خطوط اتوبوسرانی را اداره کند.

ضمنا باورود کلیه اتوبوسهای خریداری شده، بااستفاده ازاتوبوسهای شورلت که ازشرکت ایران ماشین تحویل گرفته خواهد شد نسبت بتحویل گرفتن خطوط اتوبوسرانی جاده‌های تهران ـ شمیران اقدام خواهد شد. مقدمات اینکار فراهم

بقیه در صفحه هیجدهم

اروپا بااین موشکها مسلح میشود

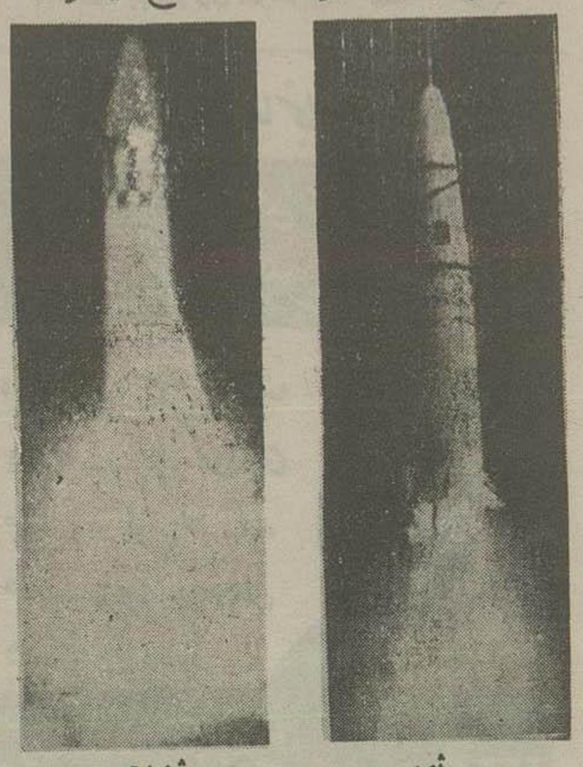

ثور — ژوپیتر

امروز قرارداد راهسازی جان‌مولم لغو شد

امروز سازمان برنامه طی اعلامیه‌ای لغو قرار داد راهسازی جان‌مولم را اعلام کرد ـ اجرای تعهدات جان‌مولم بکمپانی های آمریکائی ـ آلمانی وایتالیائی واگذار میشود ـ سازمان برنامه کلیه اموال وتاسیسات جان‌مولم رادر ایران تصرف می کند

امروز اطلاع پیدا کردیم چون مذاکرات بین سازمان برنامه وشرکت «جان‌مولم» برای تجدید قرارداد جاده‌سازی منتهی بعدم موفقیت شد امروز قرارداد فیمابین لغو گردید وبهمین مناسبت اطلاعیه‌ای ازطرف سازمان برنامه انتشار یافت که جداگانه چاپ شده‌است.

تاسیسات تحویل گرفته میشود

مقامات سازمان برنامه بدنبال انتشار خبر لغو قرارداد جان مولم امروز اظهار داشتند که از طرف سازمان برنامه آقای مهندس ژیرار که از متخصصین دفتر فنی سازمان برنامه است مامور شده که کلیه تاسیسات، دفاتر ماشین آلات وآزمایشگاه واموالی را که متعلق بشرکت جان‌مولم در ایران میباشد تحویل بگیرد وازامروز مشغول کار شده‌است.

مقامات مزبور اضافه کردند که شرکت جان‌مولم رضایت داده وموافقت کرده است که باآقای ژیرار همکاری کند.

اموال وماشین آلات

شرکت جان‌مولم درطی دوسال ولیم فعالیت خوددر ایران مقداری ماشین آلات راهسازی وارد کرده که فعلا در انبارهای جنوب وتهران ودربعضی راهها موجود میباشد وعلاوه براین یك آزمایشگاه نیز درتهران تاسیس کرده‌است و کلیه این وسائل دراختیار سازمان برنامه قرار خواهد گرفت

مذاکره باکمپانی های دیگر

برای ادامه عملیات راهسازی واجرای

بقیه در صفحه هیجدهم

مدیر عامل جدید بانك پارس انتخاب شد

درجلسه امروز مجمع عمومی بانك پارس آقای عزیزالله امیری معاون آن بانك بمدیریت عامل انتخاب گردید .

درباره دانشجویان ایرانی در آلمان

پاسخ سرپرست کل دانشجویان ایرانی دراروپا به اظهارات رئیس دانشگاه تهران

درچند شماره قبل مصاحبه خبرنگار ما باآقای دکتر فرهاد رئیس دانشگاه درباره نتایج سفر ایشان به اروپا ووضع دانشجویان ایرانی در آلمان بنظر خوانندگان رسید امروز ازآقای جهانگیر تفضلی سرپرست کل دانشجویان ایرانی دراروپا نامه‌ای درپاسخ اظهارات آقای دکتر فرهاد بادارمروز نامه واصل شد که عینا بدرج آن مبادرت میگردد .

روزنامه محترم اطلاعات

خواهشمندم متوقع است که این توضیح مختصر درباره مصاحبه‌ی جناب آقای دکتر فرهاد رئیس محترم دانشگاه در اولین شماره‌ی امروز نامه محترم انتشار یابد :

جناب آقای دکتر فرهاد رئیس محترم دانشگاه درضمن مصاحبه‌ای که درباره‌ی مسافرت آلمان خویش فرموده‌اند مطالبی هم درباره‌ی دانشجویان ایرانی در آلمان اظهار فرموده‌اند که باسپاسگزاری از توجه مخصوص و گرانبهای جناب ایشان نسبت بدانشجویان ایرانی در آلمان، سه نکته را باحترام خوانندگان عزیز و فراوان آن روزنامه ومقام محترم جناب ایشان یادآوری مینمایند.

بقیه در صفحه نوزدهم

متن اعلامیه سازمان برنامه وجان مولم

درباره لغو قرارداد راهسازی جان‌مولم

اعلامیه ذیل روز دوم دیماه ۳٦ ازطرف سازمان برنامه وکمپانی جان‌مولم مشترکا منتشر گردید .

طبق قراردادی که درسال ۱۹۵۵ بین «جان‌مولم وکمپانی محدود» وسازمان برنامه منعقد شده بود جان‌مولم وکمپانی متعهد گردید سازمان برنامه تهیه طرحها، نظارت درساختمان وهمچنین چند هزار کیلومتر راهرا عهده‌دار گردید که عملیات ساختمانی مربوطه وسیله مقاطعه‌کاران ایرانی صورت گیرد پس ازاینکه سازمان برنامه اعلام نمود سرعتی را که دراجرای تعهدات فوق ازجان‌مولم وکمپانی انتظار داشت حاصل نشده‌است وجان‌مولم وکمپانی ازقبول برخی ازپیشنهادات سازمان برنامه خودداری کرد سازمان برنامه چنین صلاح دید که به قرارداد جان‌مولم وکمپانی خاتمه دهد اکنون نمایندگان سازمان برنامه وجان‌مولم وکمپانی مشغول تحویل وتحول امور مربوطه باین کار می باشند.

سازمان برنامه ـ جان مولم وکمپانی

شرکت ساختمانی برلن

مقداری زمین بقطعات ۳۰۰ و ۶۰۰ و ۱۲۰۰ متری در کیلومتر ۱۲ شمال جاده مخصوص کرج باآب وبرق ازقرار متری ۱۰۰ ریال ۴۰ ریال نقد و۶۰ ریال اقساط بفروش میرساند اول خیابان فردوسی کوچه بلمبس تلفن ۵۰۶۵۶

۱ـ۲ — آ ـ ۲۱٦٤۹ — کانون آگهی اول

دکتر حمید اعتبار افتتاح کلینیك

جراحی ریه و قلب را باطلاع مرضای محترم وهمکاران عزیز میرساند .

ساعت پذیرائی همه روزه بعدازظهرها باتعیین وقت قبلی

آدرس خیابان صبای شمالی روبروی سفارت اردن تلفن ٤٦۰٤٦

آ ـ ۲۱۵۹۵

چای جهان

۲۵۲ — ۱۵۱

کلیه نشان — نقره نشان — دو گرد نشان — سه گرد نشان — گرید نشان

اطاق بازرگانی

ازعموم بازرگانان وشرکتها واصناف بازرگانی برای کمك بزلزله زدگان استمداد مینماید

دراین موقع که سانحه دلخراش زلزله درغرب جمعی کثیر ازهموطنان مارا دچار مصیبت وآسیب وخسارت ساخته یقین است طبقه بازرگانان واصناف کشور وهمچنین شرکتهای بازرگانی بحکم عواطف مذهبی و احساسات نوع پرورانه طوریکه درکلیه موارد و نظائر آن امتحانات عملی وبرجسته داده‌اند دراین بار نیز بکمك برادران وخواهران عزیز خود شتافته وازهیچگونه کمك واعانت مصیبت زدگان خودداری نفرمایند.

چنانکه اطاق بازرگانی نمایندگی ازاحساسات طبقه بازرگانان فورا مبلغ پانصد هزار ریال اعانه برای زلزله زدگان به هیئت کمك آسیب دیدگان پرداخت نمود واکنون نیز باتوسیله بکلیه اقایان بازرگانان وشرکتها وافراد واصناف محترم بازرگانی تاکید وتمنا میشود که اعانات نقدی که موثر در بهبود حال مصیبت زدگان باشد هرچه زودتر وبیشتر بحساب شیر وخورشید سرخ یا بحساب هیئات کمك آسیب دیدگان که از هر جهت مورد اعتماد عمومی هستند برای کمك بزلزله دگان غرب پرداخت و مانند .

نایب رئیس اطاق بازرگانی ـ محمدمهدی لاری

۲ـ۲ — آ ـ ۳۰٦۳٦

۲۰ سال است آشپزی میکنم ....

... تاکنون روغنی بخوبی روغن نباتی گلنار

GOLNAR PURE VEGETABLE GHEE

مرکز فروش روغن نباتی گلنار :

تهران ـ سرای حافظ ـ تلفن: ۲۳۸۵۴ آ ـ ۳۰۸۹٦

مراجعت شاهنشاه

بقیه ازصفحه اول

داشته‌است . خبر گزاریهای خارجی این مسافرت را اما اهمیت زیادی تلقی کرده ودراطراف آن تفسیر هائی نوشته‌اند

خاورمیانه اکنون یکی ازمعماهای سیاسی جهان است که درچهارراه حوادث قراردارد، خطوط هوائی وهوا پیمائی و زمینی آن قاره‌های دنیارا بهم مربوط میکند خاورمیانه سرزمین مواد خام ومعدن سرشار نفت وثروتهای زیرزمینی است

خاورمیانه از بیماری کهنه و مزمن استعمار برخاسته است واکنون مردم آن روحیه وروانشناسی مخصوصی دارند آنها میخواهند آزاد ومستقل باشند. سطح زندگی؛ سطح بهداشت وفرهنگ واقتصاد مردم خاورمیانه با این همه ثروت واستعداد پائین است واکنون مردم این منطقه پی برده‌اند که میتوان باشرایط خیلی بهتری زندگی کرد. مسئله اینست که هدف و مقصود اساسی مردم این کشور ها بدست آوردن این شرایط بهتر است. آنها می‌بینند که دیگران چگونه زندگی میکنند . آنها می‌بینند که فرهنگ وبهداشت دیگران چقدر جلو رفته است. آنها می‌بینند که دیگران چقدر مزد میگیرند و چقدر کار میکنند.

بنابراین هیچ داعی ندارد که آنها نتوانند سطح زندگی خود را بالا ببرند.

اما صرف خواستن وآرزو کردن شرایط بهتر کافی برای بدست آوردن آن نیست وبرای همین بود که شاهنشاه ودولت ایران همیشه برای ایجاد وحدت وهمآهنگی بین ملل خاورمیانه پیشقدم بوده‌اند. ما اعتقاد داریم که شرط اول بدست آوردن شرایط بهتر زندگی اتحاد وهمآهنگی است . ما میگوئیم وقتی ما از نظر زندگی اجتماعی واقتصادی دارای شرایط یکسانی هستیم ودر منطقه‌ای سکونت میکنیم که از هر جهت وحدت جغرافیائی دارد چرا بایکدیگر متحد نشویم •

چرا وحدت سیاسی واقتصادی واجتماعی بوجود نیاوریم . چرا اختلافات جزئی را بخاطر بالا بردن سطح زندگی ملل خاورمیانه وبوجود آوردن یك وزنه قوی سیاسی ازمیان نبریم.

وقتی دیگران درباره خاورمیانه حرف میزنند ودراطراف وضع و سرنوشت آن تصمیم میگیرند زمامداران خاورمیانه فریاد میزنند ومصاحبه میکنند که آنها حق مداخله در خاورمیانه را ندارند وقتی ملل خاورمیانه متحد نشوند ومرخی از آنها ادعاهای پوچ وواهی رابدور تر بزنند وتشتت وتفرقه حکومت کنند البته که دیگران در کار ما مداخله میکنند.

سیاست شاهنشاه ودولت ایران به پیروی از تمایل وآرزوی قلبی ملت همواره این بوده است که بر پایه تساوی وبرابری این اتفاق کلمه واتحاد را در خاورمیانه بوجود آورند .

برای اولین بار دولت ایران پیشنهاد کرد سران دول خاورمیانه جمع شوند ومسائل ومشکلات را بین خود حل کنند اختلافات را کنار بگذارند وراه وروش صحیحی برای ایجاد وحدت واتحاد انتخاب کنند •

محور اصلی مسافرت های شاهنشاه بوجود آوردن زمینه این اتفاق و اتحاد بوده است.

میتوانیم بگوئیم که مردم لبنان از این نظر فکر وآرزو شان شباهت زیادی بما دارد. مردم لبنان برخلاف مردم دیگر خاورمیانه نسبت بمسائل سیاسی تعصب خاصی ندارند. آنها مسائل سیاسی را در کادر وسیعتری می‌بینند وروشن بینی مخصوصی دارند. آنها نیز مثل ما اعتقاد بوحدت سیاسی خاورمیانه دارند

دلیل این روشن بینی وعدم تعصب را باید در فرهنگ پیشرفته وسطح زندگی بالای مردم لبنان جستجو کرد. وازاین جهت آنها برای تفاهم وآمادگی مخصوصی دارند. ملت لبنان نیز نظیر ملت ما اعتقاد باتحاد وهمآهنگی سیاسی با تمام ملل خاورمیانه بر اساس تساوی کامل دارد وازاینجهت این کشور در حوادث چندسال اخیر در حالی که باشدت از آزادی همه ملل خاور میانه دفاع کرده معهذا جانب اعتدال و روشن بینی را رها ننموده است بین طرز فکر ملت لبنان وملت ایران وجود دارد.

مسافرت شاهنشاه ومذاکرات باسران کشور لبنان بدون شك بار دیگر ضرورت ایجاد اتحاد واتفاق بین ملل خاورمیانه را تائید وتقویت نموده است ما ایمان داریم که که همه مردم خاورمیانه اعتقاد باتحاد دوستی وایجاد وحدت سیاسی دارند. وما یقین داریم که ملت لبنان وزمامداران آنکشور در اینراه بانظریات شاهنشاه وملت ایران بیش از پیش موافق وهمگام هستند وامیدواریم صلح وآرامش خاورمیانه در اثر این مسافرت ونتایج وثمرات آن بیش از پیش تقویت گردد.

عدم مداخله

بقیه ازصفحه اول

موضوع جنك سرد درمیان باشد خاور میانه بعنوان یکی ازصحنه‌های اساسی جنك جلب توجه میکند و چگونه ممکن است باوضع کنونی خاورمیانه امیدی به رفع بحران بین المللی داشت؟

چه دول غربی وچه شوروی علاقه خود را ضمن بیانیه‌ها وقطعنامه‌ها ویادداشتها به مسئله خاورمیانه ابراز داشتند درشورای اتلانتیك مذاکرات راجع به خاورمیانه تحت الشعاع مسائل دیگر قرار گرفت ولی درقطعنامه کنفرانس، دول اتلانتیك پشتیبانی خود را از استقلال دول خاورمیانه اعلام داشتند .

ازجانب شوروی نیز چه در پیامهای بولگانین وچه در قطعنامه شورایعالی اتحاد شوروی اشارات مهمی به مسئله خاورمیانه بعمل آمد•

شورویها پیشنهاد قدیمی خود را در مورد خاورمیانه به عبارت دیگری تکرار کرده‌اند . شورایعالی اتحاد شوروی پیشنهاد میکند که قراردادی منعقد شود که بموجب آن دخالت دول دیگر در امور خاورمیانه ممنوع گردد وهر گونه توسل به قوه قهریه تحریم شود. ازعبارت اعلامیه شورای اتلانتیك نیز مفهومی نزدیك بهمین مطلب استنباط می‌شود دول غربی پشتیبانی خود را از استقلال خاور میانه اعلام میدارند واستقلال طبعا باعدم مداخله دیگران ملازمه دارد•

اکنون این سئوال پیش می‌آید؛ در حالیکه شرق وغرب رسما خواهان استقلال دول خاورمیانه هستند، چیست که سبب میشود عملا همه نوع مداخله در این منطقه بعمل آید وهر روز آشوب تازه‌ای برپا شود؟

نخستین جوابی که بنظر شخص میرسد آنستکه سیاری از دول خاورمیانه ظرفیت وتوانائی آن را ندارند که از سیاست سالم ومستقلی پیروی کنند• خصوصا درمیان بعضی از کشورهای عربی بروشنی می‌توان دید که دولتها بین دو قطب افراطی تسلیم وتجاوز دائماً در نوسان هستند•

درحال ضعف ، تسلیم دیگران میشوند، اما همینکه قدرتی درخود یافتند دست بتجاوز میزنند• کمتر دولتی است که حد وسطی در این میان اختیار کند و درپی سیاستی برآید که بجای افزایش بحران مایه آرامش اوضاع شود•

ازاین نکته اساسی که بگذریم ، موقعیت خاص اقتصادی و استراتژیك خاورمیانه چنانست که مانند مغناطیسی دول دیگر را بخود جلب میکند. وجود دشمنی بین اعراب واسرائیل وبین خود اعراب زمینه طبیعی برای هر مداخله خارجی است•

اگر خود این دول می‌توانستند راهی بجهت پایان دادن باختلافات بیابند ، بر تردید موردی برای مداخله دیگران نمیماند• ولی تنها راه حلی که بنظر طرفین میرسد نابودی طرف دیگر است•

اعراب واسرائیل جز بزبان اسلحه حاضر نیستند سخن بگویند

شورویها پس از آنکه دامنه نفوذ خود را در خاورمیانه توسعه داده‌اند، پیشنهاد میکنند کنفرانسی از دول ذینفع تشکیل شود وقراردادی بین آنها منعقد گردد و بموجب این قرارداد مداخله در امور کشور های خاورمیانه، ارسال اسلحه باین کشورها وتوسل بقوه قهریه ممنوع گردد. این یك جنبه پیشنهاد شوروی است.

اما جنبه دیگر آن علاقه‌ای است که شوروی برسمی شدن نفوذ خود دارد

شورویها میخواهند آنچه را که بدست آورده‌اند جنبه رسمیت دهند ودرضمن موانعی را که برسر راه آنها قرار دارد (طرح ابزنهاور وپیمان بغداد) ازمیان بردارند .

اینها همه ازجانب غرب امتیاز وگذشتی محسوب میشود • ولی درمقابل شوروی چه خواهد داد ؟ عدم ارسال اسلحه به کشورهای خاورمیانه ، آنهم بطور موقت زیرا بطور قطع کمترین تحولی در جریان دیپلماتیك بین المللی کافی است که شوروی را بادامه ارسال اسلحه برانگیزد وبطرق مختلف قراردادرا بی اعتبار سازد

شوری عملا در بعضی نقاط خاورمیانه قدرتی شده است وتوانائی تأثیر آن را از نظر دور داشت. درهمه حسابهای سیاسی این عاملی است که باید مورد توجه قرار گیرد ولی شناختن این مسئله چیز دیگری است غرب فقط هنگامی میتواند این امر را رسما بشناسد که دربرابر تضمینات کافی بدست آورد.

تضمینات نیز نمیتواند صرفا جنبه منطقه‌ای داشته باشد. دودنیای رقیب و معارض نمیتوانند در یك مورد وحدت نظر داشته باشند ودرسایر موارد باهم مبارزه کنند مسئله خاورمیانه نیز باید در کنار سایر مسائل حل شود•

خانواده های محترم تهران

توجه فرمائید

مثل همیشه قبل از تهیه هر گونه پوشاك زمستانی برای خود واطفالتان برای تعیین نوع وارزش واقعی جنس

بفروشگاههای جنرال مد

بزرگترین سازمان پوشاك موجود درایران مراجعه فرمائید

خیابان سعدی بالا و لاله‌زار کوچه برلن

ساعت کارتمام روز از ۸ونیم صبح تا ۸ بعدازظهر

(طوطی) آ_۳۰۹۴۶

بتصدیق بزرگان ومحققان واهل فن و صلاح

بهترین ترجمه فارسی

قرآن مجید

ترجمه ابوالقاسم پاینده است

از کتابفروشیهای معتبر تهران و شهرستانها بخواهید و ببینید

آ_۳۰۸۸۶

در تاریخ ۲۹ر۹ر۳۶ دو برگ سفته هر یك بمبلغ پنجاه هزار ریال سفید بدون تاریخ متعهد خودی عرشی بامهر کارخانه خداش ویك برگ سفته بمبلغ پنجاه هزار ریال سفید بدون تاریخ بامضاء متعهد یوسف قادری مفقود شده‌است هر گونه معامله روی سه برگ سفته نامبرده بالا بشود ازدرجه اعتبار ساقط است.

آ_۲۱۵۶۹

دکتر عباس جنابزاده دارای گواهینامه زدانشکده طب فرانسه امراض مقاربتی ومجاری ادرار و ضعف قوای تناسلی خیابان منوچهری مقابل کوچه دبیرستان ژاندارك.

۱۷_۱۷ آ_۲۸۰۶۲

ظفر نامه

تاریخ عمومی ومفصل ایران در دوره تیموریان

اثر: مولانا شرف‌الدین علی یزدی

ازروی نسخه‌یی که درعصر مصنف نوشته‌شده

بتصحیح: محمدعباسی

دردوجلد بزرك باکاغذ اعلا وچاپ نفیس

موسسه مطبوعاتی امیر کبیر_خیابان شاه‌آباد_ ناصرخسرو

آ_۳۰۴۵۶ ۱_۲

کتاب

اطائف الطوایف

تالیف مولانا فخرالدین علی صفی

درمحاضرات ومناظرات رجال بزرك علم وادب وارباب سیاست نزودی منتشر میشود.

کتابخانه اقبال

آ_۳۰۵۶۲ ۱_۲

کانون انتشارات نیل کلاسیك های فارسی راباترتیب تازه‌ئی نشر میدهد پنجاه ریال کتاب بخرید وسیصد هزار ریال جایزه نقدی بگیرید

حافظ شیراز

ا. بامداد

نخستین جلد ازاین دوره نشریات بطور قطع زیباترین ،صحیح‌ترین وبکدست‌ترین دیوانی است که تاکنون ازاین «اعجوبه شعر» منتشر شده‌است .

باکاغذ سفید وجلد زرکوب اعلا ۸۰ ریال

آ_۳۰۸۸۴ دوگاه

اسلام در پرتو تشیع

تنها کتابی است که مکتب تشیع را ازنظر مآخذ اهل سنت بجهانیان معرفی میکند . بها ۷۵ ریال .

مرکز پخش وانتشار: شرکت نسبی اقبال. خیابان شاه آباد

آ_۳۰۵۶۰ ۳_۳

کتاب

فانوس

قطعات نثر ادبی_راهنمای انشاء واخلاق

با چند تابلوی رنگین

تالیف

بانو نورالهدی منگنه

۱۶۰ صفحه کاغذ خوب بایشت جلد زیبا ارزش (۳۰ ریال) مرکز فروش کتابخانه ابن‌سینا

آ_۲۱۵۴۷

مجلس سوگواری

بمناسبت ایام فاطمیه ذکر مصیبت در منزل مرحوم حجة‌الاسلام آقای حاج سید محمدحسین لواسانی ازساعت ۳ الی ۵ بعدازظهر بمدت پنج روز برپاست.

توضیح وتذکر

مجلس سوگواری درمنزل آقای خلیل ناجی ازطرف آقای خلیل ناجی (خلیل السلطان) تشکیل شده‌است و ارتباطی باآقای عبداله خلیل ناجی ندارد

آ_۲۱۶۳۷

Dr Scholl's

CLORO - VENT TRADE MARK FOAM INSOLES

کف طبی دکتر شول

رفع کننده بو وعرق پا

درزمستان پا را گرم ودرتابستان خنك نگاه میدارد.

کف دکتر شول درپاکت دربسته طبقی ودارای مارك بالاست

چهارراه اسلامبول فردوسی

نمایندگی دکتر شول

آ_۲۸۱۷۸ ۵_۸ خورشید

کلاسهای انگلیسی بامتد اصل ٤

کلاسهای مبتدی از امروز شروع شدنام نویسی میگردد

شماره ۱ چهارراه سیدعلی اول خانقاه

شماره ۲ خیابان شاه‌بین کاخ وبیست‌متری اول دبستان فیروزه

آ_۲۱۵۵۱

دکتر الهیان

متخصص بیماریهای چشم

ازدانشکده طب پاریس

باطلاع بیماران محترم میرساند که ساعات پذیرائی درفصل زمستان نیز از ساعت ٤_۸ بعد از ظهر میباشد

نشانی: خیابان منوچهری روبروی کوچه ارباب جمشید تلفن ۳۲۱۴۱

آ_۲۱۵۶۷ ۱_۳

دکتر مهدی بهار

ازروز شنبه ۳۰ آذر مریض میپذیرد

آ_۲۱۶۰۹ ۱_۲

قابل توجه کارخانجات صنعتی

ترانسمیسیون های خودرا باتسمه چرمی سلوس مجهز کنید

۱- اندازه گیری دقیق

۲- نصب وپیاده کردن سریع

۳- دوام فوق العاده

۴- صرفه جوئی در استعمال

۵- قیمت باصرفه

شرکت سهامی میشن تهران - تلفن ۲۴۴۳۸

آ_۳۰۸۰۶ ۲_۲

دوره دوازدهم

کلاسهای انگلیسی بهشت

زیر نظر

دکتر دانا بهداشتی

ازهفتم دیماه شروع میشود نام نویسی همه روزه ادامه دارد

شهریه سه ماهه ۳۰۰ ریال

خیابان شاه بیست متری اول _چهارراه ناهید تلفن ٤۳٦۵۷

آ_۲۱۰۹۳ ۳_۵

قابل توجه پیمانکاران کشور

چند دستگاه غلطك وتراکتور کاترپیلارد وتراکتور بلدوزر وسایر لوازم راهسازی مستعمل ناتازلترین قیمت دراهواز موجود است طالبین خرید می‌توانند برای کسب اطلاعات بیشتر دراهواز به نمایندگی آهن فروشی محمد مقیمی خیابان کیکاوس ودر تهران به تلفن شماره ۲۲٦۹۱ آقای صفاری مراجعه نمایند

آ_۲۹۲۱٦ ٤_٤

تشکر از اهالی محترم شهرستان اصفهان

از ذوات مقدس وعلماء اعلام ووعاظ محترم وآقایان عظام رؤساء و معاونین وکارمندان ادارات دولتی وجامعه پزشکان وفرهنگیان واستادان دانشکده پزشکی وعموم طبقات واصناف اصفهان واهالی لنجانات که در مراسم تشییع جنازه ومجالس ترحیم مرحومه بانوخدیجه چهرازی مادر اینجانبان شرکت نموده‌اند .

همچنین از جناب آقای دکتر اقبال نخست وزیر وجناب آقای دکتر فرهاد ریاست محترم دانشگاه واساتید معزز ودانشجویان دانشکده پزشکی تهران وسایر اقوام ودوستان که ازتهران یاسایر شهرستانها تلگرافاً یا کتبا اظهار لطف وهمدردی نموده وآنهائیکه رنج مسافرت تااصفهان را بخود هموار ساخته‌اند صمیمانه سپاسگزاری مینمائیم وهرگاه در قبال آنهمه عواطف وابراز همدردی بواسطه تالمات روحی وعدم فرصت امکان شرفیابی حاصل نگردد بدینوسیله معذرت خواسته وبقای سلامت ودوام عمر آقایان محترم را ازخداوند متعال مسئلت مینمائیم .

دکتر ابراهیم چهرازی ـ دکتر حسین حکیمی ـ دکتر حسن چهرازی ـ بانو محترم سعیدی ـ بانواشرف چهرازی

آ_ ۲۱٤۹۷

تشکر واعتذار

ازآقایان علماء اعلام بخصوص حضرت آیت‌الله‌العظمی کاشانی ـ رجال وپزشکان محترم وفرهنگیان وارباب مطبوعات ووجوه طبقات که در مراسم تشییع ـ مجلس ترحیم وشب هفت شادروان حسین فلسفی با مراحم وعنایات خود حضوراً وکتباً ابراز تسلیت وهمدردی فرموده‌اند امتنان حاصل وهرگاه تأخیری درعرض تشکر حضوری شود معذرت میخواهد . ازطرف کلیه خاندان وبستگان آنمرحوم_

دکتر شروین

آ_ ۲۱۵٤۳

تشکر

ماقلبی دردناك از فقدان ناگهانی دائی عزیزم مرحوم میرزا حبیب‌الله یزدانیان که چندین خانواده را بی سرپرست وداغدار نموده ازهمکاران ودوستان محترم میکه باحضور در مجلس تذکر وبا ارسال نامه وتلگراف تسلیت قلوب داغدیده بازماندگان را تسلی وآرامش بخشیده‌اند اظهار سپاسگزاری مینماید.

آ_۲۱٦۱۹ آبادان طوبی ـ یزدانجو

(سپاسگزاری)

بانهایت احترام ازتلگرام سرلشکر دکتر آریانا ریاست معظم ستاد ارتش وتیمسار سرلشکر هشترودی معاونت محترم ستاد ارتش که بمناسبت فوت مادرم کتبا ابراز تاسف فرمودند وهمچنین از سروران معظم تیمسار باوری وتیمسار خواجه‌نوری وسایر افسران ودرجه‌داران که بمنظور همدردی بمجلس ختم تشریف آورده‌و موجب تسلی خاطر بنده را فراهم وسرافرازم فرمودند و سایر دوستان وآشنایان واهالی بخشهای ۲۳ و۲۰ مخصوصا اصناف (چهارراه عباسی) که باانعقاد مجالس ختم متعدد واقعا بنده را مرهون الطاف خود قرار داده‌اند بدینوسیله سپاسگزار بوده و سعادت همکاری را ازخدای بزرك مسئلت دارد وضمنا چون بعلت گرفتاریها موفق بعرض تشکر حضوری وبازدید دوستان وآشنایان نشدم امیدعفو را دارد

همردیف سروان جوادی

آ_۲۱۵۹۷

فوت مرحوم مبرور حجة‌الاسلام والمسلمین آقای آقا شیخ محمد علی عمیقی پسر عم گرامی را در کن باطلاع میرساند مجلس ختم آن مرحوم ازساعت ۳ تا ۵ بعدازظهر روز سه شنبه ۳ر۹ر۳٦ درمسجد خندق آباد واقع در خیابان مولوی «اسمعیل بزاز» منعقد وامید است آقایان علماء اعلام وحجج اسلام ودوستان و آشنایان برای شادی روح آن مرحوم در این مجلس شرکت فرمایند

الاحقر حاج شیخ جعفر خندق آبادی

آ_۲۱۵۸۳

فوت مرحوم شادروان نعمت‌الله خسرویان اکبرزاد راباطلاع میرساند ختم مردانه روز سه‌شنبه (ازساعت سه تا ۵ بعدازظهر) درمسجد مظاهری واقع درخیابان قزوین چهارراه ملك وختم زنانه درمنزل آنمرحوم خواهد بود.

غلامرضا خسرویان اکبرزاد ـ غلامعلی خواجوی

عادل خلعتبری ـ غلامرضا علی مردانی

آ_۲۱٦۱۱

بعموم بازماندگان آنمرحوم مصیبت واردرا تسلیت میدهیم

بدینوسیله فوت ناگهانی مرحوم سرهنگ عباسقلی سفیری افسر بازنشسته شهربانی راباطلاع رسانده مجلس ترحیم ازساعت ۱۰ تا ۱۲ روز چهار شنبه چهارم دیماه در مسجد مجد منعقد وترحیم زنانه در روز سه‌شنبه سوم دیماه در منزل شخصی مرحوم واقع درخیابان قلمستان کوچه پورطهماسبی منعقد میباشد

خانواده‌های کاشانچی ـ سفیری ـ باصری ـ دهش‌پور

کدخدازاده ـ امینی ـ عبدلی فرد

آ_۲۱٦۷۷

بیازماندگان آنمرحوم تسلیت میگوئیم•

راه‌آهن دولتی ایران بدینوسیله مراتب تاثر وتاسف خود را از درگذشت شادروان مهندس فریدون خانه‌خراب که یکی ازمهندسین دانشمند راه‌آهن دولتی ایران بوده‌است ابراز وضمن تسلیت بازماندگان، هزینه مجلس تذکر فقید سعید بمنظور شادمانی روان آنمرحوم برای کمك بمستمندان زلزله‌زده غرب بجمعیت شیروخورشید سرخ ایران تقدیم گردید.

آ_۳۰۹٤۸ راه‌آهن دولتی ایران

بمنظور تجلیل از مقام فقید سعید جناب آقای ابوالحسن صادقی ریاست اطاق بازرگانی تهران مجلس ترحیمی ازطرف اتحادیه‌های اصناف واسته باطاق بازرگانی روز سه‌شنبه سوم دیماه هزار وسیصد وسی شش ساعت سه تا شش بعداز ظهر در مسجد ارك منعقد است •

ازعموم طبقات محترم بانتخت انتظار دارد باشرف فرمائی دراین مجلس وتسلیت خاندان محترم صادقی روح بزرك آنمرحوم را شاد وافراد اصناف را متشکر فرمایند.

رئیس اتحادیه صنف عطار وسقط فروش تهران وتوابع علی شمس آبادی نایب رئیس اتحادیه صنف خرازی محمود ندیمی رئیس اتحادیه صنف فروشندگان بلوروچینی علی نیکپور رئیس اتحادیه صنف حمل ونقل حاج سید علی روح‌الامین نایب رئیس اتحادیه صنف بزاز سید حسین لاجوردی رئیس اتحادیه صنف فروشندگان لوازم اتومبیل قاسم قامت رضا رئیس اتحادیه صنف کشاف و جوراب باف حاج محمد منصوریان رئیس اتحادیه صنف ساعت و جواهر حاج محمد علی جواهری رئیس اتحادیه صنف فروشندگان الوار و چوب سید علی اکبر مدنی رئیس اتحادیه صنف فروشندگان لباس دوخته سیدمحمد نبی هاشمی رئیس اتحادیه صنف کالای الکتریك رضا حکیمزاده رئیس اتحادیه صنف دلال یوسفعلی شهمیرزادی رئیس اتحادیه صنف آهن فروش حسن افشاریان اتحادیه صنف فرش حاج علی اکبر لطفی

آ_۳۰۷۲٤ ۲_۲

شهرری ـ مجلس یادبود

چون روز سه‌شنبه سوم دیماه جاری مصادف بادومین سال درگذشت جوان ناکام ابراهیم فرزانه میباشد مجلس تذکر زنانه‌ای ازسه تا پنج بعدازظهر همان روز درمنزل شخصی کوچه سرتخت مرقرار است لذا فامیل ودوستان محترم می‌توانند باحضور خود روان آن ناکام را یاد نمایند. هزینه مجلس تذکر مردانه هم بمصارف خیر به خواهد رسید

آ_۲۲٦۱۷ خانواده فرزانه

بقیه آگهی‌های ترحیم وتسلیت درصفحات ۳ و ۱۷

نورستاد گفت:

۱۰ اسکادران موشکی در اروپا تشکیل میشود

هر اسکادران ۱۵ موشك بردمتوسط وتا ۴۰ میلیون دلار خرج خواهد داشت

لازم نیست تمام کشورهای اروپای غربی موشك داشته باشند

نیو یورك ـ شب گذشته ژنرال لوریس نورستاد فرمانده کل نیروهای اتلانتیك دریك مصاحبه تلویزیونی اظهارداشت آمریکا درنظردارد ۶ الی ۱۰ اسکادران موشکی ، که هریك دارای ۱۵ موشك بردمتوسط پرتابی خواهد بودبموجب برنامه دفاعی متخذه در کنفرانس پاریس ، در کشورهای عضو پیمان اتلانتیك تشکیل دهد.

این موشکها ازنوع ژوپیتر (متعلق بنیروی زمینی) وثور (متعلق بنیروی هوائی آمریکا) خواهد بود.

وی گفت این پایگاهها ظرف یکسال تایکسال ونیم آینده تاسیس خواهد شد ودرمورد محل تاسیس پایگاهها اشکالی دربین نیست.

خطر انتقامی

ازوی سؤال شد آیا بنظر او کشورهائی که موشکها راقبول میکنند با خطر انتقامی مهیب روبرو میگردند؟»

نورستادجوابداد .«بنظر من درصورت بروزجنك تمام کشورهای عضو پیمانها وحتی بعضی از کشورهای بیطرف باخطر حمله مواجه میشوند ،

بنابراین قبول موشکها چندان تغییری درموضع نمیدهدوبخطر نمیافزاید .

درمورد موشکهای بردمتوسط باید بگویم که این موشکها برقدرت تدافعی ما میافزاید واز آنجا که عواقب جنك را وخیمتر میسازد احتمال وقوع جنك را کمتر میکند .

محاسبه غلط

نورستاد گفت بنظر وی باید نیروهای اتلانتیك بسرعت تقویت شودتابتوان از خطر «محاسبه غلط» ودرنتیجه از بروز جنك بهتر جلوگیری نمود.

ازاو سؤال شد آیا موافقت دول غربی برای آغاز مذاکرات با شوروی سبب تضعیف موقعیت ما شده است؟

نورستادجوابداد:

تصورمیکنم آمادگی غرب برای شروع مذاکرات عاقلانه باشوروی دلیل قدرت ماست نه ضعف غرب .البته باید نسبت بشوروی مشکوك بود بدینجهت لازم است اساس نیروی خودرا واقعا تقویت کنیم»

نورستادسپس گفت «لکن با فکر باز بایدمتوجه پیشنهادهای مفیدی که منجر بکاستن بحران بین المللی و ایجاد زمینه مناسبتر برای صلح میشود ،باشیم چون صلح هدف همه ماست »

اگر شوروی ها پیشنهادات غرب رادر تاستان گذشته د لندن پذیرفته بودند ودر کنفرانس پاریس مذاکرات خلع سلاح را ادامه میدادند اکنون وضع خیلی بهتر بود وازفشاروبحران بین المللی تاحدز یادی کاسته شده بود

کمتر از یکماه

نیو یورك ـ نورستاد ضمن سخنرانی خود گفت قیمت یك اسکادران موشك وپایگاه آن روبهمرفته درحدودسی تا ۴۰ میلیون دلارخواهدشدو گامهای اولیه طی روزها وهفته های آینده برداشته خواهدشد وحتی یکماه طول نخواهد کشید

حل مسائل تکنیکی ، آماده کردن پایگاه وتربیت افراد لازم بین یکسال و۱۸ ماه طول میکشد،

ازنورستاد سئوال شد اگر کشوری بعلت سیاستی از پذیرفتن پایگاه موشك خودداری کندولی از نظر استراتژیك آن کشور برای استقرار پایگاه مناسب باشد چه خواهد شده

وی گفت از نقطه نظر نظام، لازم نیست که تمام کشورها ازاین موشکها داشته باشند زیرا بر دموشکها اجازه میدهد که آنهارا در کشورهای مختلف نصب کنیم.

استقرار موشکها در کشورهائیکه از نظر سیاسی مایل بپذیرفتن آنها نیستند و از نظر نظامی غیر موثرند، فایده‌ای ندارد.

نورستاداعلامیه تاثورادرموردموشك بك موفقیت دانست. ازاومجدداً سئوال شد آیا از اینکه دو کشور اروپای غربی موشکهای بردکوتاه کورپورال وآتست‌جان رانپذیرفته اند ناراحت است.

وی پاسخداد این امر تاجائیکه مربوط به موشکهای بردمتوسط است موقعیت ما راتضعیف نمیکند. اگر کشورهای مزبور موشك آتست جان و کورپورال را بپذیرد خودشان قویتر خواهندشد ومن اطمینان دارم که تمام کشورها اقدامات لازم برای دفاع ازخود ومتحدین خویش انجام خواهندداد. «رویتر»

اندونزی آرام است

هلند ازصحنه اقتصاد اندونزی اخراج میشود

جاکارتا ـ روز گذشته سخنگوی دولت اندونزی اعلام کرد اوضاع پایتخت نیزمانندسایر نقاط کشورکاملا طبیعی وآرام است .

وی سپس افزود وضع فعلی دلیل خوبی است که نشان میدهد دولت اندونزی خواهدتوانست بر اوضاعی که پس از نهضت اخیر ضدهلندی در کشورپدید آمده مسلط باشد.

ازاو سئوال شد آیا تصورمیکند اوضاع بدینمنوال باقی خواهد ماندو دولت همچنان تسلط امور رابدست خواهد داشت وی گفت نمیدانم ولی همه ما امیدواریم اوضاع بهمین وضع باقی بماند

نیو یورك ـ دیروز نماینده اندونزی در سازمان ملل متحددرنطقی که ازرادیو تلویزیون ایراد کرد گفت چنانچه هلندیهای جزیره ماریان باختری رابه اندونزی واگذارنکنند ازادامه تجارت ودادستد در صحنه اقتصادی اندونزی محروم خواهندشد.

وی موضوع اخراج هلندیهارا از اندونزی تکذیب کرده گفت دولت اندونزی فقط اظهارتمایل کرده که با اتباع هلندی که مایل بودند از اندونزی خارج شوند همکاری نماید و وسائل مراجعت آنها رابکشورشان مهیاسازد،

نماینده اندونزی گفت ما بخوبی واقفیم که باخروج هلندیها از اندونزی کشور ما دچار مشکلات اقتصادی وفنی خواهد شد اما مطمئن هستم که بزودی میتوانیم بر این مشکلات فائق آئیم .

مقدمات کنفرانس آسیائی ـ افریقائی

نمایندگان دول کمونیست درمیان استقبال مردم واردقاهره شدند

قاهره ـ کنفرانس کشورهای آسیائی وافریقائی روزپنجشنبه باحضوربا صدتن از نمایندگان ٤٤ کشور دراین شهر گشایش خواهدیافت.

سرهنك انورالسادات رئیس پارلمان مصر که دررأس یك هیئت ۱۰ نفری دراین کنفرانس شرکت خواهد کرد اظهار داشت که کنفرانس قاهره قطعنامه‌ای پیرامون مسائل مختلف صادر خواهد کرد.

دیشب دولت چکوسلواکی اطلاع داد که قصد دارد ناظر بنی برای شرکت در کنفرانس مذکور اعزام دارد

قاهره ـ دیروز هواپیمای مسافری جت شوروی ازنوع ۱۰٤ درفرودگاه قاهره بزمین نشست. هواپیمای فوق ۷۰ نفراز نمایندگان شوروی چین کمونیست، مغولستان، کره شمالی وویت نام شمالی که قراراست در کنفرانس همبستگی کشورهای آسیائی وافریقائی شرکت نمایند بقاهره آورد. مقامات مصری دسته گلهائی به نمایندگان فوق تقدیم کردند

نماینده مصری کمیته همبستگی کشورهای آسیائی وافریقائی خطاب به نمایندگان کشورهای نامبرده گفت اتحاد میان کشورهای ما زره مشترکی است درمقابل دسائس امپریالیست‌ها و نگهداری صلح

بیش ازپنجهزار دانشجوی دختر وپسر بادسته‌های گل ازهیئت کشورهای نامبرده استقبال گرمی بعمل آوردند.

محصلین وکارگران باخودپلاکاردهائی حمل میکردند که روی آن نوشته شده بود ؟:خوش آمدید ،میهمانان صلح ، خوش آمدید نمایندگان صلح بکشور مصر.»

مردم فریاد میزدند :تمام مردم مخالف جنگ هستند .

جاوبدو پایدارباد صلح ،جاوید باد همبستگی کشورهای آسیائی وافریقائی

قراراست نمایندگانی از ۲٤ کشور مختلف دراین کنفرانس که روز ۲۶ دسامبر درقاهره افتتاح می‌یابدشرکت نمایند

نماینده کمیته همبستگی کشورهای آسیائی وافریقائی گفت که انگلستان یوگسلاوی ،آلبانی ، چك اسلواکی، رومانی وکانادا ناظر بنی بکنفرانس قاهره میفرستند «اسوشیتدپرس»

بخشنامه

توکیو ـ هیئت ژاپنی که قراراست در کنفرانس همبستگی کشورهای آسیائی وافریقائی شرکت نماید بخشنامه‌ای بین شرکت کنندگان کنفرانس منتشر خواهدساخت واز کلیهٔ کشورها تقاضا خواهد نمود تااز کشورهای بزرگ جهان بخواهند هرچه زودتر بآزمایشهای اتمی وهیدروژنی خاتمه بدهند .

کنفرانس فوق دربیست وششم ماه دسامبر درقاهره منعقد میگردد ودوتا اول ژانویه ۱۹۵۸ ادامه خواهدداشت .

هیئت ژاپنی امروز بطرف قاهره پرواز کرد . «اسوشیتد پرس»

استقلال اتمی

فرانسه و انگلستان مستقلا سلاح اتمی میسازند

پاریس ـ کریستیان پینو وزیر خارجه فرانسه اظهارداشت که : « دراین عصر دیگر بیطرفی معنی ندارد .

امروز دومسئله خلع سلاح وتسلیحات درجهان وجود دارد واگر فرانسه تحقیقات واکتشافات اتمی خودرا درحالی که آمریکا وشوروی دارای سلاحهای اتمی هستند، کنار بگذارد نادرست است .

زیرا کشورهای دیگر باتحکمات آمریکا وشوروی روبروهستند ودراین صورت کنار گذاشتن تحقیقات اتمی بمعنای پایان استقلال کشور ما خواهد بود.(آسوشیتدپرس)

گلوله اتمی

لندن ـ روزنامه دیلی اکسپرس اطلاع میدهد که دانشمندان انگلیسی ازهم اکنون سرگرم تهیه گلوله اتمی برای موشکهائی هستند که قراراست سال آینده امریکا به انگلستان دهد.

روزنامه مزبور ضمنا خبرمیدهد که باحتمال قوی آزمایشهای اتمی جدید انگلستان درماه فوریه درجزیره کریسمس انجام خواهدشد ومنظور ازاین آزمایش‌ها آن است که انگلستان استقلال بیشتری درزمینه سلاحهای اتمی داشته باشد درصورتیکه امریکا ازتحویل موشك و سلاحهای اتمی باین دولت خودداری نماید بتواند مستقلا نیازمندیهای خود را تامین کند.

(خبرگزاری فرانسه)

حمله هواپیماهای چین به کشتی انگلیسی

پکن ـ خبرگزاری چین جدید اطلاع داد که دیروزسه هواپیمای ملیون چین یك کشتی جنگی انگلیسی را که بسوی مصب رودخانه «مین» درایالت فوکین رهسپاربود موردحمله قراردادند.

ولی درنتیجه شلیك توپخانه کشتی انگلیسی یکی ازهواپیماهای چین مورد اصابت قرارگرفت وبه کشتی آسیبی وارد نیامد (خبرگزاری فرانسه)

انتخابات بلغارستان

کلیه کاندیداها وفاداری عمیق خودرا به شوروی اعلام کردند

وین ـ دیروزرادیو سوفیه گفت که پنج میلیون نفر ازمردم بلغارستان برای انتخاب ۲۵٤ نماینده برای دوره جدید پارلمان درانتخابات شرکت کردند نتیجه انتخابات دراواخر امروزاعلام خواهد شد .

ازظواهر امر پیداست «جبهه وطن» که تحت هدایت کمونیستهاست اکثریت آراء را بدست خواهدآورد .

رادیوسوفیه مدعی شد که شرکت کنندگان درانتخابات درحالیکه آواز میخواندند ومیرقصیدند بسوی صندوق انتخابات برای دادن رأی روانه بودند. کاندیداهای نمایندگی درنطق های انتخاباتی خودوفاداری عمیق خودرا نسبت بروسیه شوروی تأکید کردند .

تودورژیوکف ، دبیر کل کمیته مرکزی حزب کمونیست بلغارستان در یکی ازنطقهای خود گفت اینك روسیه شوروی تقریباً درکلیه رشته‌ها ازغرب جلوتر افتاده است .

وی ادعای روسیه شوروی را تکرار کرد و گفت درصورت وقوع جنگ رژیم سرمایه داری نابود خواهدشد .(آسوشیتدپرس)

پس از مشاوره بشوروی پاسخ داده میشود

آدنائر گفت : اگر غرب فریب کمونیستهارا بخورد خودکشی کرده است ـ باضعف وناتوانی غیرممکن است بتوان با بلوك شرق واردمذاکره شد

بن ـ محافل سیاسی بن اظهار کردند قبل ازآنکه دول غربی به پیشنهاد اخیر نیکیتا خروشف در باره تشکیل کنفرانس سران دول بزرك وادامه مذاکرات خلع سلاح پاسخ بدهند لازم است که مشورت‌های لازم بین دول غرب صورت گیرد .

این محافل اضافه کردند بیانات اخیر خروشف درجلسه شورای عالی اتحادشوروی درخور مطالعه دقیق میباشد زیرا که مشارالیه دراظهارات خود مهمترین معضلات کنونی بین المللی راعنوان کرده است .

درشورای آتلانتیك شمالی که اخیراً جلسات آن درپاریس تشکیل گردید تصمیماتی درباره تقویت سازمان دفاعی آتلانتیك شمالی اتخاذشد وبهمین جهت مذاکرات بعدی باشوروی میبایستی با در نظر گرفتن این تصمیمات صورت گیرد.

محافل مزبورافزودند که غرب نباید تجزیه آلمان را بصورت امری انجام شده موردقبول قراردهد. (رویتر)

مسئله مرك و حیات

بن ـ روز گذشته کنراد ادنائر رئیس جمهوری ۸۱ ساله آلمان غربی اعلام کرد چنانچه غرب خوداجازه دهد که فریب کمونیستهارا بخورددرحقیقت خودکشی کرده است.

وی گفت روش سیاسی مسکو نشان میدهد که شوروی تمام منابع فنی سلاحهای کشنده وموشکهای دوربرواز خودرا بعنوان وسیله‌ای برای تسلط بر جهان ازطریق دامن زدن به بحران عمومی بکارمیبرد.

آدنائر که مطالب فوق رادر گزارش سالانه دولت خود نوشته سپس میافزاید اگر جهان آزاد فریب پیشنهاد های مسکورا بخوردخودکشی کرده است چهل سال ازانقلاب کمونیستی میگذرد در اینمدت هیچگاه شوروی حاضر بهمکاری باغرب نبوده است.

وی مینویسد: باردیگر ثابت شد باضعف وناتوانی غیرممکنست بابلوك شرق وارد مذاکره شدوبهمین جهت دولت آلمان غربی در کنفرانس پاریس پیشنهاد کرد که بعنوان مسئله مرك و حیات ملل غرب باید بیش از پیش به تقویت نیروهای خود بکوشند . (آسوشیتدپرس)

بقیه درصفحه چهارم

کلاسهای نمونه تدریس زبانهای بیگانه

درانستیتوی زبان

بامتد وارسته

براهنمائی آقای دکتر منوچهر وارسته

ترم دوم کلاسهای نمونه تعلیم زبانهای بیگانه در دبستان نمونه (خیابان خاقانی دروازه دولت) از آغاز دیماه افتتاح میشود برای کلاس کودکان و کلاس محصلین مبتدی ومحصلین باسابقه که مایلند تحصیلات خودرا کامل کنند ازاین تاریخ تاپنجم دیماه برای کلاسهای انگلیسی، فرانسه، آلمانی، عربی وایتالیائی محصل جدید پذیرفته میشود. ورود بکلاسها برای معلمین زبان آزاد است.

داوطلبان در فاصله ۵ تا ۷ بعدازظهر بدبستان نمونه ویابمنزل آقای دکتر وارسته (خیابان بهار ـ کوچه وارسته تلفون ۶۹۱۶۶) رجوع نمایند . این کلاسهای نمونه فقط برای دوترم (ششماه) ادامه خواهد داشت مدیر کلاسها

آ ـ ۲۱۵۵۷

۱ ـ ۳۰۹۲٤ «طوطی»

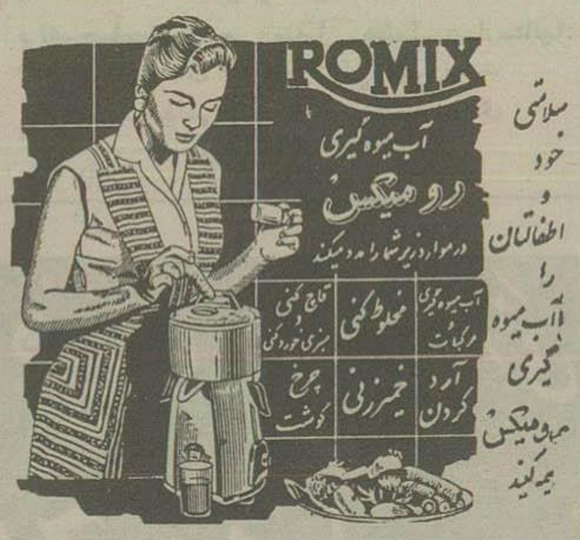

نماینده انحصاری زرنگین خیابان نادری پاساژ گیو

تلفن ۴۵۷۴۳ (ازشهرستانها نماینده میپذیریم)

۱ ـ ۵ آ ـ ۳۰۹۲۰ «طوطی»

زیبایان عالم باشتراك کیست ؟

سوفیا لرن ـ نه ، ظریفتر وزیباتر

بریژیت باردو ـ نه ، عفیف تر

جینا لولو بریجیدا ـ نه ، جوانتر

مارلین مونرو ـ نه ، پرجاذبه تر

آوا گاردنر ـ نه ، ونوس تر

دوستان دوستا

زیبای زیبایان عالم بزبان فارسی در

سینما دنیا

۳۰۹۲۲۱ «طوطی»

تشکر وامتنان

بدینوسیله ازز حمات آقای تیری رئیس دایره کشف جرائم وآقای کحالی رئیس شعبه سوم ومخصوصا ازهوشیاری وفعالیت دوست عزیزم آقای خاوری وآقای تقی زاده کارمند ورئیس دفتر کشف جرایم که در کشف واسترداد قالی مسروقه کوشش وجدیت کاملی نموده اند اظهار قدردانی مینمایم وازتیمسار ریاست معظم شهربانی کل استدعای تشویق نامبردگان را دارم

آ ـ ۲۱۵۷۵ حسین لطفی زاده

آگهی های تسلیت

ضایعه تاسف انگیز فقدان استادعالیقدر وبی نظیر ابوالحسن خان صبا را بعالم هنروخانواده محترم فقید تسلیت عرض میکنم

آ ـ ۲۱۵۸۷ مصطفی ندیمی

بدین وسیله فوت ناگهانی وتاسف آوره مرحوم مهندس فریدون خانه خراب را بحضورعموم ستگان آن مرحوم بویژه خانواده محترم ضرابی وبرادر عزیزم آقای اکبر مشگین تسلیت عرض نموده بقا وسلامتی کلیه بازماندگان را ازخداوندمتعال مسئلت مینماید امیر فیروزپور

آ ـ ۳۱۸۸۱

با کمال تأثر وتأسف مصیبت وارده بجناب آقای بهروز کسمائی دوست عزیز وارجمندمان را معظم له وخاندان محترم ایشان تسلیت گفته بقای ذات وسلامت آنان را ازخداوند متعال مسئلت مینمائیم.

ازطرف دانشجویان سال سوم زبان وادبیات فرانسه

آ ـ ۲۱۵۶۱ ضیاءالدین دهشیری

مصیبت وارده را بخاندان محترم رشید کردستانی خصوصا بدوست عزیزمان ایرج رشید کردستانی تسلیت میگوئیم.

دانشجویان دانشکدهٔ افسری ـ بدر ـ میرانی ـ کوکپری

آ ـ ۲۱۵۳۹ قاضی مراد

باقلبی مملو ازتاثر درگذشت شادروان جنت مکان حجت الاسلام آقای شیخ محمدعلی عمیقی را بعموم اهالی محترم (کن) بویژه بازماندگان آنمرحوم آقایان خندق آبادی وقدوسی وموذن تسلیت عرض بقای عمرآن خانواده های ارجمندرا ازخداوندمتعال مسئلت مینمائیم .

آ ـ ۲۱٤۹۷ دکتر مهدی رفتاری ـ کرمانشاهی

بدینوسیله فوت مرحوم امیر خان امجدی را ببازماندگان وفامیل محترم آن مرحوم تسلیت عرض مینمائیم آ ـ ۲۱۵۰۹ علیشاه مجبوری

مصیبت وارده را بآقای هاشم قزل ایاغ دبیر محترم دبیرستان پهلوی تسلیت گفته بقاء عمر خانواده ایشان راازخداوندجلیل خواهانیم.

آ ـ ۲۱۵۱۱ ازطرف دبیران وکارمندان دبیرستان پهلوی ـ عاملی

باقلبی مجروح ونهایت تاثر درگذشت مرحوم ناصرقلی بزدانی رابعموم اهل وطایفه خواجوند خصوصا به آقای ارسلان ودوشیزه لعبت بزدانی تسلیت می گوئیم . آ ـ ۲۱۵۱۳

علیمحمد کلاردشتی ـ جیم ئیل ویسی ـ سیروس اسلام

بانهایت تاثر مرك جانگدار جوان ناکام اسدالله داودی رابخانواده مصطفوی و عباس مصطفوی تسلیت عرض نموده بقای آنخانواده جلیل رااز درگاه ایزدمتعال خواستاریم آ ـ ۲۱۵۳۵ محمدمرتضوی

فقدان نابهنگام استاد ابوالحسن صبا رابخانواده محترم صبایا کمال تاثر واندوه تسلیت عرض میکنم عبدالحمید گلشن

آ ـ ۲۱۵۲۵

مصیبت وارده را بآقای هاشم قزل ایاغ دبیر محترم دبیرستان پهلوی تسلیت گفته وبقاء عمرخانواده اشاثر ازخداوندخواهانیم

آ ـ ۲۱۵۱۱ ازطرف دبیران وکارمندان دبیرستان پهلوی عاملی

هرروز بادمیبرد از بوستان گلی مجروح میکنددل مسکین بلبلی

فقدان اسف انگیز مرحوم ابوالحسن صبا استادعالیقدر لطمه جبران ناپذیری بر پیکر هنروجامعه هنری ایران بود.من باانکه خود درزمره مصیبت زدگان این فاجعه هستم معذالك این واقعه رانکلیه بازماندگان آنمرحوم خصوصا بخانم هنرمند وفرزندان آن شادروان تسلیت واز خدای بزرك برای روح پرفتوح استادی مانند طلب آمرزش میکنم آ ـ ۲۱۶۳۳ منوچهر همایون پور

جناب آقای محمد نصیر دادخواه

بانهایت تاسف مرك نابهنگام جگرگوشه شمارا تسلیت عرض می کنم.

آ ـ ۲۱۵۲۱ دکتر شکرائی

بانهایت اندوه وتاسف درگذشت شادروان مرحوم میرسیدطاهر فاطمی رابه دوست محترم وگرامی آقای میرسیدهادی فاطمی صمیمانه تسلیت عرض مینمایم.

آ ـ ۳۰۸۱۰ ری پور

بایکدنیا تاثر وتاسف درگذشت شادروان مهدی افتاده را بخانواده محترم افتاده خصوص بدوست ارجمندمان آقای جعفر افتاده تسلیت عرض نموده دوام وبقای عمر بازماندگان آنمرحوم را ازایزدمتعال مسئلت داریم

حسین جباری ـ عبداله منوچهری راد ـ هاشم هاشمی

آ ـ ۲۱۶۲۳ ولی اله میرفتاح ـ سلیمان فریدونی

با نهایت اندوه وملال درگذشت شادروان دکتر حسینقلی قزل ایاغ را به کلیه فامیل‌های معظم وابسته به آنمرحوم خاصه خاندان جلیل قزل ایاغ تسلیت عرض مینماید قم ـ سرهنك میرهدایت‌الله سجادی

۳۰۹۶۰

ستار عزیز فقدان غم انگیز مادر شما روح مارا آزرده ساخت در این مصیبت ماهم شریك آن دوست عزیز هستیم .

ستوان ۲ امیر حسن باقری ـ منوچهر تیموری

آ ـ ۲۱۵٤۹

مصیبت وارده رابخانواده‌های محترم دادخواه ـ آقاولی آقائی مخصوصا جناب آقای نصیر دادخواه وخانم صمیمانه تسلیت عرض میکنم .

آ ـ ۲۱۹۹۵ یحیی صانعی خوانساری

بانهایت تاسف فوت جوان ناکام فریبرز دادخواه را بخانواده‌های آقاولی دادخواه ـ رخشانی تسلیت عرض مینمائیم.

آ ـ ۲۱۶۳۹ خانواده غزنی

با کمال تاسف مصیبت وارده را بآقای اسدیان دبیر محترم تسلیت عرض نموده سلامتی آن جناب را ازدرگاه خداوندمتعال خواستاریم

آ ـ ۲۱۵۷۳ دانش آموزان دبیرستان طباطبائی کلاس سوم ـ ۲

مصیبت وارده را بخانواده‌های محترم توتوچی وپاپروسچی ازصمیم قلب تسلیت عرض میکنم آ ـ ۲۱۶۰۵ احمد محمدی

مصیبت وارده را بخانواده خلعت بری مخصوص خانم حکیمه خسروبان مدیره محترم دبستان سعدی تسلیت عرض میکنم وبقای آن خانواده را ازخداوندمتعال خواهانیم. آ ـ ۲۱۶۰۱ ازطرف کلیه کارمندان دبستان سعدی

لعبت عزیز: باقلبی مملوازاندوه اینواقعه جانگداز رابتو تسلیت میگویم. آ ـ ۲۱۵۸۹ روشن قویمی

آغاز همکاری اتمی امریکا و شوروی

واشنگتن ـ دکتر لیبی یکی از اعضای کمیسیون انرژی اتمی امریکا طی مصاحبه‌ای اظهار داشت دولتین امریکا و شوروی که در مورد پایان دادن بآزمایشهای انفجار اتمی و هیدروژنی با یکدیگر توافق نظر ندارند موافقت کرده‌اند که در مورد مطالعه اثرات ریزش مواد رادیو اکتیو با یکدیگر همکاری کنند.

مبادله خاك

وی افزود که اخیرا کمیسیون انرژی اتمی امریکا پنج نمونه از خاك را برای مطالعه آکادمی علوم شوروی ارسال داشته و در آینده نزدیکی شوروی نیز پنج نمونه در خاك خود را برای کمیسیون انرژی امریکا ارسال خواهد داشت تا مورد آزمایش قرار گیرد. امریکا و شوروی بیشتر سعی خواهند کرد که اثرات تشعشع اتمی را بروی بدن افراد مطالعه کنند و برای اینمنظور ماده استرتیوم ۹۰ که سبب بروز بیماری سرطان میشود در رسی خواهد شد. استرتیوم ۹۰ پس از انفجار های اتمی بدست میآید.

با برنامه‌ایکه اخیرا از طرف سازمان ملل متحد برای مطالعه مزبور تشکیل شده مطالعات دانشمندان آمریکائی و شوروی در این مورد از نزدیك انجام خواهد شد. برنامه مزبور در مدت پنج سال بموقع اجرا گذاشته خواهد شد.

آخرین باری که الیزابت تایلور به بیمارستان میرود

بیروت ـ الیزابت تایلور هروس زیبای هالیوود دیروز پس از پایان عمل آپاندیست با لبخندی که حاکی از سلامت وی بود بیمارستان سدر لبنان را ترك گفت.

هنوز آثار نقاهت در چهره او دیده میشد ولی شاد و خندان بود

مایکل تاد همسر او همراهش بود و بخبرنگاران گفت «یقین دارم این آخرین باریست که الیزابت به بیمارستان میرود» (آسوشیتدپرس)

فرمانده کل قوا بجای رئیس جمهور

واشنگتن ـ سناتور مایك مونرونی از حزب دموکرات روز گذشته پیشنهاد کرد هر زیدنت آیزنهاور فرماندهی کل قوای امریکا را عهده‌دار شود و امور ریاست جمهوری را به نیکسون واگذارد (آسوشیتد پرس)

برای جلوگیری از استعفای بن گوریون

اورشلیم ـ یکی از نزدیکان بن گوریون نخست وزیر اسرائیل اظهار داشت که وی بزودی استعفای خود را بر رئیس جمهوری اسرائیل تسلیم خواهد کرد بن گوریون نتوانسته است موجبات ادامه همکاری احزاب مؤتلفه را فراهم آورد و بدین جهت ناچار بکناره گیری خواهد بود بین اعضای کابینه اسرائیل در مورد افشای اسرار کابینه اختلاف نظر حاصل شده و از قرار معلوم بعضی از وزیران کابینه بین گوریون مذاکرات سری را که در جلسات کابینه صورت میگرفته است افشاء کرده‌اند اعلامیه‌ایکه پس از ختم جلسه کابینه صادر شده حاکیست که اعضای کابینه بار دیگر فردا جلسه‌ای ترتیب خواهند داد و بطوریکه ناظرین پارلمانی در اورشلیم اظهار کرده‌اند این امر نشان میدهد که هنوز امید میرود توان اختلافات را حل و فصل کرد این اختلافات بین حزب کارگر برهبری بن گوریون و حزب دست چپ چدوچ هاوودا بروز کرده است (رویتر)

هامرشولد میان سربازان ملل متحد

غزه ـ داگ هامرشولد دبیر کل سازمان ملل متحد از استکهلم بغزه وارد شد تا ایام کریسمس را در میان افراد نیروهای نظامی ملل متحد در این ناحیه بگذراند.

هامرشولد امروز و فردا در غزه خواهد ماند و پس فردا برای مذاکره با جمال عبدالناصر رئیس جمهوری مصر بقاهره خواهد رفت. ولی سپس به نیویورك مراجعت میکند (اسوشیتد پرس)

همکاری اقتصادی شوروی با اعراب

مسکو ـ روزنامه پراودا ارگان حزب کمونیست شوروی در شماره اخیر خود نوشته است که شوروی حاضر است با کشورهای لبنان، عربستان سعودی، عراق سودان و سایر کشورهای عرب همکاری اقتصادی داشته باشد.

این مقاله بمناسبت تشکیل کنفرانس کشورهای آسیائی و افریقائی که در هفته آینده در قاهره افتتاح خواهد شد چاپ شده و در آن قراردادهائی که اخیرا بین شوروی با مصر و سوریه بامضاء رسیده مورد بحث قرار گرفته است (رویتر)

ماکاریوس از بیطرفی آمریکا انتقاد کرد

نیویورك ـ روز گذشته اسقف ماکاریوس رهبر تبعید شده ملیون قبرس از دولت آمریکا انتقاد کرد که چرا در سر مسئله خودمختاری قبرس روش بیطرفی در پیش گرفته است

وی که پس از سه ماه اقامت در بروز عازم آتن شد گفت تمام ملل آزاد جهان که با مسئله قبرس آشنائی دارند با خودمختاری آن موافقند.

وی گفت آمریکا قدرت بزرگی بشمار میرود و باید در مورد مسئله‌ای که از نظر بین‌المللی اینقدر اهمیت دارد بیطرف بماند

(اسوشیتد پرس)

وقت شناسی معرف شخصیت است

زیبا پسندی نمونه عالیترین صفت انسانی است

و انتخاب خوب حسن سلیقه شما را نشان میدهد

ZENITH

یك ساعت زنیط

شخصیت و زیبا پسندی و حسن سلیقه شما را ثابت میکند

نماینده انحصاری ـ برادران جواهری لاله‌زار کاشی ۳۳۴

آ ـ ۳۰۶۷۲ ـ ۱ ـ

(۱) آ ـ ۲۶۶۱۰

اموال جمهوری اندونزی

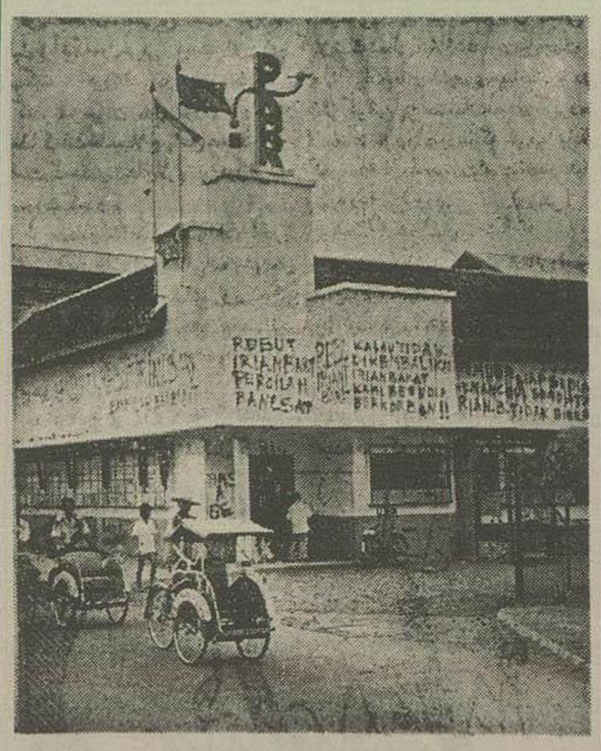

پرچم اندونزی و پرچم «اتحاد سرخ» بر بالای مؤسسه و کارخانه ذرکنگرزی هلندی در جاکارتا که از بزرگترین کارخانه‌های رنگرزی در قاره آسیا است باهتزاز در آمده است.

این مؤسسه توسط اهالی اندونزی از دست صاحبان هلندی آن گرفته شد بر روی دیوارهای مؤسسه بزبان محلی نوشته شده: «اموال جمهوری اندونزی»

عدم ثبات سیاسی پاکستان

مایه تاسف اسکندر میرزا است ـ موعد انتخابات پاکستان هنوز معلوم نیست

کراچی ـ دیروز اسکندر میرزا رئیس جمهوری پاکستان گفت: عدم ثبات سیاسی در پاکستان مایه تاسف است.

وی معتقد بود که عدم ثبات سیاسی برای وضع داخلی و بین المللی پاکستان مضر است. رئیس جمهوری پاکستان گفت،

متأسفم بگویم که این دردسرهای سیاسی بمیزان کم و بازیاد تا زمانیکه بتوانیم سطح معلومات مردم را ترقی دهیم ادامه خواهد داشت.

وی افزود که احزاب پاکستان طرفدار انتخابات فوری هستند ولی من نمیتوانم بگویم انتخابات عمومی سال آینده در سر موقع انجام خواهد شد

(آسوشیتد پرس)

تیراندازی در مرز سوریه و اسرائیل

سوریه سفیر جدید آمریکا را در دمشق پذیرفت

دمشق ـ دیروز سخنگوی ارتش سوریه گفت که گروهی از سربازان اسرائیل از مرز گذشته و بطرف یك پاسگاه سوریه تیراندازی کردند گرچه سربازان سوریه به تیراندازی آنها پاسخ ندادند معذالك شلیك سربازان اسرائیل مدت نیم ساعت طول انجامید سپس سربازان اسرائیل بمواضع خود در آنطرف خط آتش بس عقب نشینی کردند.

دولت سوریه علیه اسرائیل به کمیسیون مختلط ترك مخاصمه شکایت کرده است. (رویتر)

دمشق ـ بطوریکه منابع موثق در دمشق اظهار میدارند دولت سوریه چارلز بوت سفیر کبیر جدید آمریکا در سوریه را پذیرفته و دبیر کل وزارت خارجه سوریه نامه‌ای در همین زمینه به دبیر دوم سفارت آمریکا تحویل نموده است.

از ماه‌ها و گذشته بعلت اختلافاتی که بین طرفین بوجود آمده بود هیچیك از دو کشور در خاك کشور دیگر دارای سفیر نبودند (آسوشیتد پرس).

پس از مشاوره بشوروی پاسخ داده میشود

بقیه از صفحه سوم

پس از مشورت

لندن ـ محافل سیاسی لندن امروز اظهار داشتند که هارولد مك میلان نخست وزیر بریتانیا در اوایل ماه ژانویه قبل از مسافرت بکشورهای کامنولث و با در نظر گرفتن اظهارات اخیر خروشف و گرومیکو در شورای عالی شوروی به پیام مارشال بولگانین پاسخ خواهد داد. در لندن انتظار میرود بزودی متن قطعنامه هفت ماده‌ای که در آخرین جلسه شورایعالی بتصویب رسید برای دولتهای غربی فرستاده شود.

از گزارشهائی که بلندن رسیده بخوبی معلوم نمیشود که آیا شوروی بطور قطع پیشنهاد سران آتلانتیك شمالی را در مورد تشکیل کنفرانس وزیران امور خارجه شرق و غرب رد کرده است یا نه؟

اگر پس از تعطیلات عید میلاد مسیح دولت شوروی از شرکت در کمیسیون ۲۵ نفری خلع سلاح خودداری نماید دولتهای غربی درباره تشکیل کنفرانس از وزیران امور خارجه شرق و غرب با مسکو تماس خواهند گرفت.

راجع بتشکیل کنفرانس سران شرق و غرب در لندن اظهار عقیده میشود که ممکن است در آینده چنین کنفرانسی تشکیل شود ولی باید قبلا محیط مناسبی برای این کار آماده شود زیرا مسلما اگر کنفرانس شرق و غرب با شکست مواجه شود وضع بین المللی بیش از پیش رو بوخامت خواهد رفت و بهمین جهت انتظار نمیرود که کنفرانس مذکور باین زودیها تشکیل شود (خبرگزاری فرانسه)

پیام پاپ

واتیکان ـ پاپ پی دوازدهم رهبر کاتولیکهای جهان بمناسبت نزدیك شدن عید میلاد مسیح پیامی بوسیله رادیو به مسیحیان سراسر جهان فرستاد و بکشورهای ائتلانتیك شمالی توصیه کرد وضع دفاعی خود را مستحکم سازند و رقابت را از میان بردارند پاپ گفت که کشورهای آزاد جهان میبایستی هر کوششی را که برای برهم زدن صلح صورت گیرد از بین ببرند. وی گفت صلح بقدری عزیز و گرانبها است که هر کوششی که در راه حفظ آن صورت گیرد مشروع میباشد. پاپ افزود که با ترقیات علمی بشر محیط رعب آوری بوجود آورده است (رویتر)

مشعل خود کار

((ایلوماتیك))

برای حمامهای عمومی و منازل ـ هتلها ـ بیمارستانها و کوره‌های مختلف فانوائی و غیره رسید

شرکت سهامی ایران تکنو ـ خیابان سعدی

تلفن ۳۹۵۶۳ و ۳۹۷۰۸

آ ـ ۳۰۸۳۶ (۱)

آ ـ ۳۷۰۹۸

از امشب در سینما

کریستال

"A Star is Born" NOW!

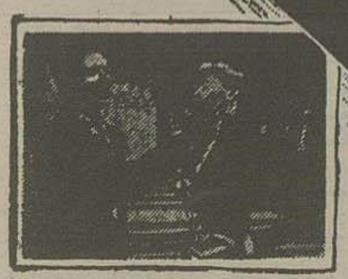

یک فیلم مافوق عالی

رنگی سینماسکوپ

ستاره‌ای بوجود میآید

با اشتراك

جودی گارلاند جیمز میسون

جك کارسون چارلز بیکفورد

PRESENTED BY WARNER BROS.
STARRING JUDY GARLAND JAMES MASON
CINEMASCOPE TECHNICOLOR STEREOPHONIC SOUND
ALSO STARRING JACK CARSON · CHARLES BICKFORD
WITH TOM NOONAN · SCREEN PLAYBY MOSS HART

شروع سانسها ۱/۵ ۴ ۶/۵ ۹ بعد از ظهر

آ ـ ۳۰۹۱۸

طلوعی

(پروفسور سوسول) چند شب دیگر در تآتر تهران در اختیار شماست

برنامه آینده بزرگترین نمایشنامه درام که نظیر آن کمتر در ایران نمایش داده شده است بنام

محاکمه (ماری دوگان)

آ ـ ۳۰۶۵۶ ـ ۲ ـ ۳

انتقاد

از علی جواهر کلام

هر که هر که

نخدارحمتش کندمرحوم ابوالحسن صادقی یکی‌از رجال پاك سرشت ممتاز بودهمه باوازاین حیث‌احترام میگذاردند وازوفاتش متاثر شدند ودر مجلس ترحیم‌آن شادروان با صمیمیت شرکت‌کردند هرکس در مجلس ترحیم صادقی حضور داشت احساس میکردکه حضارمجلس از روی خلوص نیت‌بآنجا آمده‌اندو در مرك‌یك مردپاکدل پاك‌طینت‌حقیقتا متاثرند.

درعین حال‌باز هم‌همه احساس‌می کردند که‌در این مجلس‌هم مثل همه مجالس سابق و لاحق نظم و ترتیب وملاحظاتی که‌دراجتماعات دیگر معمول است رعایت نمیشود مثلاموقعی‌که بعضی‌ها تازه‌به‌مجلس ترحیم آمده بودند یکمرتبه صدای مهیبی ازگوشه‌ای بلندشد که‌فریاد میزد (مرخص فرمودند) البته‌با این صدا مجلس برهم‌خورد وهرکس‌از دیگری میپرسید کی‌مرخص فرمود جواب میشنید ای‌آقا هرکه‌هرکه است حتی‌خود آقایانی‌که صاحب‌عزا بودند نمیدانستند کی‌فرمان مرخصی داد.

قضیه باینجا ختم‌نشد چون‌بمحض حرکت حضار عده‌ای جلوی‌اتومبیل هارا گرفتند ومطالبه نقدینه نمودند هرکس ماشین سواری‌داشت چه خودی‌و چه‌بیگانه مشمول‌این‌مالیات بودوبدون معطلی بایستی حق‌وحساب رابپردازد وبازهم مردم‌از همدیگر میپرسیدند چه خبر است جواب میشنیدند بی‌خیالش باش‌هرکه هر که‌است -عجب‌اینکه یکی‌ازسفرای (غیر مسلمان)هم‌در مجلس ترحیم مرحوم صادقی حضور داشت زیرا چنانکه گفتم مرحوم صادقی‌محبوب خودی‌و بیگانه بودولی بازهم هزار افسوس که سفیرخارجی هم‌ازتعرض حلوا خورهامحفوظ نماندو مصونیت دیپلماسی‌کاری ازپیش نبرد بیچاره سفیر بجرم اینکه‌برای عرض‌تسلیت جریمه شدوناچاربیست‌تومان‌پرداخت بازهم هرکس این‌جریان‌نامطلوب‌را مشاهده میکرداز خودودیگران می پرسید چه‌خبر است میگفتند خبری نیست هرکه‌هرکه است.

شنیدم که‌آن سفیرخارجی ازآن حیث نگران بوده‌که مبادا مبلغ پرداختی‌کمترازمیزان مقرر پرداخت شده‌و بازهم چیزی بدهکارمیباشدو باید بقیه‌را هم‌بپردازد.

آری این‌است وضع هرکه‌هرکه واز هرجاواز هرطرف صدای هرکه هرکه بگوش میخوردآنوضع نفت ولوله کشی‌ازنا- تهران‌وگران کردن قیمت نفت‌وآن است‌وضع‌راهسازی ومقاطعه‌کاری‌خارجیها وداخلی‌ها و چنان‌است اوضاع نرخ زغال‌ووارد کردن زغال کراچی وآنطوراست جریان اوتوبوس‌ها و مسافرین و آنقسم است قتل‌عام رانندگان و چنین است گرانی‌وبی پولی‌وکسادی بازار وخلاصه برهرکه بنگری‌بدرد هرکه‌هرکه مبتلاست چاره‌ای هم نیست چون‌مرض هرکه هرکه در زندگانی رسمی وغیر رسمی‌ما راه یافته رخنه‌کرده همه ما را مبتلا ساخته‌است حتی‌در مجالس ترحیم هم چنانکه می‌بینیم هر که هرکه رواج دارد آیا اینجارا هم‌بایددولت اصلاح کند ؟ظاهرا همینطور است چون وضع مجالس ترحیم‌ما خیلی بدتراز این بود و مرحوم فروغی موقعی‌که نخست‌وزیر بودندمقرراتی برای آن وضع کردند که‌تامدتی جریان داشت وایوای برمردمی‌که حتی عزاداری خصوصی آنهاهم باید بدست دولت اصلاح‌شود.

وایوای برمردمی‌که حتی‌عزاداری آنهاهم مثل همه‌چیز دیگر چیزی‌جز تظاهر وخودنمائی‌نیست اغلب اوقات مجالس ترحیم درواقع میدانی برای ابراز شخصیت وقدرت‌نمائی میشود. هرقدر مجلس پرجمعیت‌تر باشد صاحبان مجلس قلبا خوشحال‌ترند مخصوصا این خوشحالی موقعی به سرحد خود میرسدکه تعداد رجال زیاد باشد.

ماوخوانندگان

هم پیشنهاد وهم‌کمك

ازآوج آقای هدایت‌الله یمینی تلگراف‌میکند :

با تأسف ازحادثه غرب‌باتوجه به منطقه همدان وفصل‌چون پول‌فعلا راحتی آسیب دیدگان را فراهم نمیکند چنانچه اقدام شود در شهر ودهات واماکن عمومی‌مسجد وغیره زمستان آسایش آنها فراهم‌مردم هم نیزکمك میکنند تا بهار اقدام، اساسی شود .

من حاضرم منزل خوراك‌وپوشاك ۲۵ نفر را مثل خانواده خود تا ٤ ماه درخرقان فراهم واگربمانند در بهار هم وسایل زراعت، گاو وبذر وغیره میدهم واگر به‌خرقان نیایند مقرر شود تا برف‌نیامده کامیون دولتی‌آمده ۵۰ خروارگندم تقدیم میکنم حمل بانظارت‌آقای‌فرماندار بین‌آنها تقسیم‌کنند باز ازکسان خود نیز مشغول جمع‌آوری اعانه نتیجه را بعرض میرساند .

علت‌خودداری

آقای هوشنك وزیری از ساری مینویسد کارمندان ادارات‌خصوصا دادگستری بندرت حاضر میشوند که‌مرکزراترك‌وبماموریت‌شهرستانها بروند علت هم مزایاوتسهیلاتی‌است که درتهران فراهم بوده ودرخارج به‌آن توجهی نمیشود برای رفع این‌محظور ادارات‌ووزارت‌خانهاباید تسهیلاتی‌که درمرکز میشودتوسعه داده‌وبخارج ازتهران‌هم شامل گردد بعلاوه باوضع معیشت و خصوصا کرایه‌خانه که‌درهر استان‌وشهرستان متفاوت است وحتی بنظر اینجانب دوری ونزدیکی بمرکز را درنظر گرفته ومزایای خارج ازمرکز را بکارمند اعم ازقضائی و اداری و سایرین با محل خدمت کارمند سنجیده وپرداخت گرددزیرامزایائی که قبلا درنظرگرفته شده باهزینه زندگی وکرایه‌خانه وسایر جهات شهرستانها درنظرگرفته‌نشده‌است .

تکذیب میکنم

بانوکوکب صارمی مینویسدچون دیده‌شد مینویسد در مورد قتل مرحوم‌صارمی واطهریان بعلت‌صرف نظر کردن مدعیان خصوصی از حق خود قاتل بحبس ابد ومحرك به سه سال زندان محکوم گردیده موضوع صرفنظرکردن حق‌خانواده ای‌که جگرگوشگان خودرادراین قتل فجیع‌از دست داده‌اند رد می کنم و تقاضا دارم در مرحله‌فرجامی عدالت دراین مورد بطور شایسته مجراگردد .

جلوگیری ازسرگردانی

آقای منوچهر خطیب شهیدی می نویسد مقامات‌دادگستری‌وراهنمائی مشغول طرح یك لایحه مخصوص برای راهنمائی دراندگی تهران هستند تا ظریقه‌ای اتخاذ کنند اگر یك راننده خلاف‌کرد دیگرسه‌روز ازکار بیکار نشده و برای پرداخت جرم سرگردان نباشد .

اگر این لایحه صورت عمل بخود بگیرد خیلی خوب خواهد شدبرای اینکه اولا دادگاههای راهنمائی صحرای کربلا نخواهد بود ثانیا اینهمه پاسبان که‌وسط چهارراهها ایستاده ویك کتابچه بدست گرفته و عقب شماره‌های متخلف می گردند وبادر دادگاهها مشغول بکارهستند بکارهای لازمتر گمارده خواهندشد وهم‌از نقطه‌نظر رانندگان تسهیلات بیشتری بوجود خواهدآمد اما به شرطی‌که مجازات وتعیین جرم‌هم سرخودنباشد ومطابق‌فهرست تنظیم شده باشد .

تعویض محل ختم

آقای میر میرانی مینویسد با کثرت روز افزون وسائل نقلیه امروزه وباخیابانهای کم‌عرض‌پایتخت مشاهده میشود چه ازطرف دولت و چه از طرف مردم مجلس‌ختم‌متوفای خودرا در مسجد مجد منعقدمیکنند در نتیجه بعلت ازدحام وسائل نقلیه مدت زیادی عبور ومرور آنحدود بکلی مسدود ومردم بکلی ازکار روزانه خویش خواهند افتاد .

آیا بهتر نیست بمنظوربرگزاری مجلس ختم بعوض مسجد مجد (مثلا مسجد ارگ یامساجد دیگری که درخیابان پرجمعیت‌شهرنباشد) در نظرگرفته شود ؟

جعفرخان جهانگرد

درحومه ادیس ابابا

جر بزنی‌یانزنی‌پرده‌ای خوب‌رخی،هرچه کنی کرده‌ای

از راست بچپ ←

ازاینجا وآنجا

داستان هفته

جالبترین داستان هفته گذشته در مطبوعات خارجی بقرار ذیل بود:

دونفر درباره حماقت نوکرهای‌خود صحبت میکردند .یکی گفت :

-نمیدانی این نوکرمن چقدراحمق است ،دیروز ۲۰ دولارباو دادم وگفتم برود ویك‌کادیلاك‌برایم بخرد او هم رفت راستی می‌بینی چقدراحمق‌است

رفیق اوگفت :

-اینکه چیزی نیست .پریروز من بنوکرم گفتم بروببین من‌در کلوب‌گلف هستم یانه ،واوهم بیدرنك رفت که مرا درکلوب جستجو کند وبیاید !

اتفاقا دراینوقت هم نوکران آنها درباره حماقت اربابشان‌صحبت‌میکردند یکی گفت :

-نمیدانی ارباب من چقدربیهوش است . دیروز ۲۰ دلارداد که‌برایش یك‌ماشین کادیلاك بخرم ولی یادش رفت بگوید چه مدلی باشد .

آندیگری گفت :

-به‌من ...اینکه مهم نیست ارباب من واقعا احمق است .پریروز بمن گفت بروببین درکلوب گلف هستم‌یا نه درحالیکه میتوانست بوسیله تلفن بپرسد که آنجا هست یانه ؟

ساعت درگوش و شانه

اخیرا درانگلستان مدشده است‌که خانمها عوض اینکه ساعت رادر مچ دست ببندند ازلاله‌گوش‌آویزان میکنند ویا آنهائیکه لباس دکولته پوشیده شانه‌های سپید خودرا نشان میدهند بند ساعت را اززیر بغل بسته وخود ساعت روی شانه دیده میشود این آخرین مدد ساعت بستن ،است‌که‌بعید نیست امروز وفردادرتهران هم‌پیروان آنرا ببینیم .

بمب اتمی دیوانه میکند

یکی ازاستادان دانشگاه تاکازاکی درژاپن گفت که روزبروز بر تعداد دیوانگان ژاپنی که اثربمب اتم را چشیده‌اند افزوده میگردد.

وی اضافه کرد: مطالعاتی که‌روی هفت هزارنفر ازقربانیان بمب‌ناکازاکی انجام داده نشان داد که ۵۳٤ نفرآنها مبتلا به اختلال حواس وامراض عصبی هستند .

چراغ جدید

آخرین اختراعی که‌درآمریکا انجام گرفته اختراع چراغ بسیار قوی است که اشعه ماوراء بنفش بخش میکند باروشن کردن این‌چراغ‌کلیه‌میکروبها وویروسها که‌در فضای اطاق هستند وما آنها راتنفس مینمائیم نابودمیشوند

آب شیرین از آب شور

یکی ازکمپانیهای آمریکائی موفق شد طریقه‌ای برای بدست آوردن آب شیرین آشامیدنی ازآب شور دریا کشف نماید .

این طریقه بسیار ارزان است و زیر دریائیها ازآن استفاده خواهند کرد .

سیمان جدید

اخیرا یکنوع‌سیمان جدیدی‌تهیه شده که میتوان بوسیله‌آن‌انواع‌جام‌های شیشه‌را بیکدیگرمتصل ساخت این سیمان در حرارت تا ۱۵۰۰ درجه را تحمل میکند وعایق برق است وهیچ وقت ترك برنمیدارد وآب ازآن نفوذ نمی‌نماید .

مهاجرت‌آلمانیهای منطقه شرقی

متجاوز از ٦۵ هزارنفر ازآلمانی‌ها که درمنطقه شرقی «اودر-نیس» قرار گرفته‌اند تقاضا نموده‌اندکه به منطقه آلمان شرقی‌کوچ داده شوند.

شورویها خیلی تلاش نموده‌اندکه آنهارا درهمانجا مستقر نمایند وباهمه کوششی‌که درورشو نمودند بیش از ۹۰۰ نفر آلمانی حاضر نشدند در منطقه اشغالی روسها درلهستان باقی بمانند.

مقامات صلیب احمر اظهارداشته‌اند که درطی مذاکراتی‌که درسال ۱۹۵۵ بین‌کشورهای اروپا صورت‌گرفت تعداد ۱۱۷ هزارنفر ازآلمانی‌های‌منطقه‌شرقی برای پیوستن بخانواده‌های خود به منطقه غربی مهاجرت‌کردند. حساب‌این مهاجرین‌که رسما آمده‌اند باحساب میلیونها فراری جداست.

روغن زیتون ومرض قلب

عده‌ای ازپزشکان ومتخصصین‌خارجی مطالعاتی روی‌مردم‌جزیره‌کریت‌دریونان شروع‌کرده‌اند تااثر روغن زیتون را روی امراض قلب بشناسند.

درنتیجه معلوم شدکه چون مردم جزیره مزبور بجای روغنهای حیوانی ازروغن زیتون استفاده میکنند،امراض قلب درآنجاکمتر شیوع یافته است.

جدول کلمات متقاطع شماره ۸۰٦۵

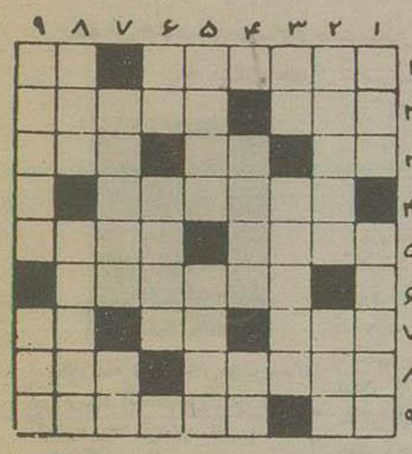

افقی: ۱- چند سال پیش به نام هوس نیز به بازار آمد - به هر جا بکشیدش می‌آیدو سر جای اول بر میگردد ۲- درراه جانان‌بجان میدهند- فرستادنش ثواب دارد ۳- به نشان نارضائی و از خود راضی گری جمع میکنند- تکراریك حرف - علمی برای پیشگوئی حوادث آینده ٤- روغن نفتی! ۵ - محکم- عاشق شیدا اینطوری ازآب درمی‌آید ٦- از مسابقات المپیك ۷- حرف تصدیق تعجب‌آمیز- هوش اندك- درجامش جهان می‌دید ۸- زخمه است وبردل ساز میخورد تانغمه سازکند- شیوه خوبان ۹- ازاقوام نزدیك- تخم‌مرغ رشتی.

عمودی: ۱-باهمه بزرگواری هیچکس ازآمدنش خوشحال‌نمیشود- جاهای گرد آمدن واجتماع‌کردن ۲- اینهم بردوش گرفتنش ثواب دارد- گوارش ۳- شراب فرنگی- ماهها ٤- لوله‌نفتی‌که باعث گران شدن نفت شدازآنجا میگذرد- مادر تازی ۵- بزرگترین آرزوی‌دلدادم- راه میبرد وراهنمائی میکند ٦- داغدارانش درآسایشگاه بسر میبرند. آهسته ۷- قیافه وظاهر- بوی نم ۸- نقطه ندارد ویك‌کتاب در وصف نقطه‌آن نوشته‌اند!- درنزدیکی اصفهان است ودرآن برنج میکارند ۹- ازقهرمانان‌کلیله ودمنه- مال لوطی خاك‌است.

حل‌جدول شماره ۸۰۵

افقی: ۱-ینگی‌دنیا ۲- لاج-کرد ۳-قوه -اشتها ٤-ور- ملون۵- بقعه- رهین ٦- نرسی-اك ۷-یساول-برش ۸-ثوب-ابن ۹-تیرمژگان

عمودی: ۱-یعقوب لیث ۲-ورق-موت ۳-گله- عنابی ٤-یا- مهرو ۵- دجال-سلام٦-شوری-بژ۷- یك‌تنه -بنك۸-ارم-یار۹-دامن کشان

ماشین‌های چاپ

انواع ماشین های رموند شده چاپ ماشین های هایدلبرك وبرش - ماشین‌های‌چاپ دوورقی وچهار و نیم ورقی - ماشین‌های مفتول‌دوزی وغیردرامیتوانید ازتجارتخانه‌رربافی - بارار سرای اقبال تلفن ۴۳۹٦۴ تهیه فرمائید .

آ-۳۰۸۵۰

دیروزبرندگان‌جوائزفروشگاه‌کارخانه‌وطن‌کازرونی معلوم‌شدند

اماهمه معتقدند پتوهای زیبای کارخانه وطن کازرونی بهترین شانس است که داشتن

شماهم جنس‌هائی فروشگاه‌کارخانه وطن‌کازرونی خیابان سعدی‌رانگهدارید تا ضمن داشتن مرغوب‌ترین‌پتوها ومنسوجات شانستان راهم‌آزمایش کرده باشیدقرعه کشی‌سری‌چهارم‌در۱۵دیماه‌صورت‌میگیرد آ-۳۰۹۰۲

جشن مراسم قرعه‌کشی جوائز موکونا مدعوین از نوشیدن قهوه مطبوع وخوشمزه موکونا سیر نمی شدند

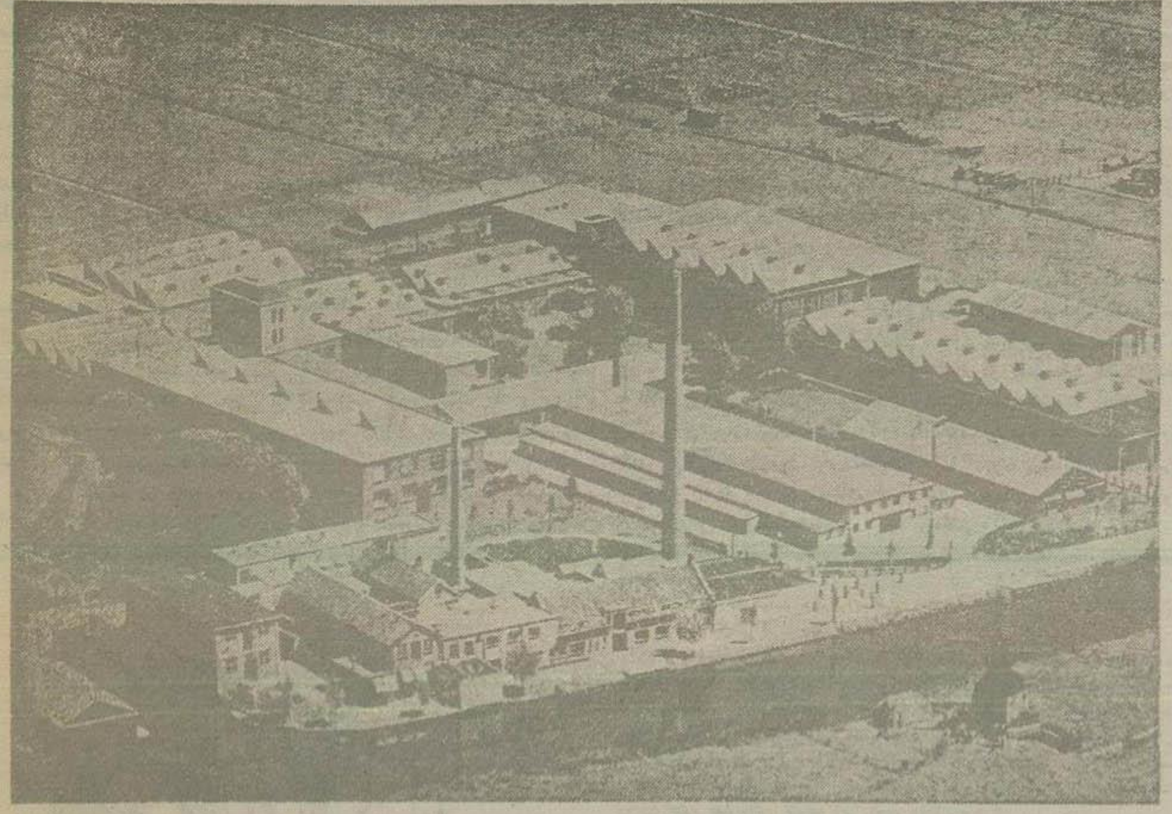

نمای‌خارجی‌قسمتی ازکارخانجات‌عظیم پادشاهی«دووی‌اکبرت»هلندسازنده‌قهوه‌موکونا وچای‌پیك‌ویك

روزجمعه بیست‌ودوم آبان‌ماه‌جاری مراسم‌قرعه کشی قهوه‌موکونادرسالن سازمان‌فاکوپا انجام‌شد که‌عده‌بسیاری ازشرکت کنندگان درمسابقه‌مزبوردر این‌مراسم‌حضور داشتند

قبلا آقای‌مصطفی‌هرمزی شمه‌ای در اطراف تاریخچه کمپانی «دووی اکبرت» هلندی که‌قهوه‌موکونایکی از چندقسم محصولات صادراتی آن موسسه است بیان داشته اظهار نمودند :

«کارخانجات پادشاهی«دووی‌اکبرت» یکی‌از معظمترین موسسات سازنده قهوه موکونا وچای‌مطبوع پیك‌ویك دردنیامیباشد .

این‌کارخانجات بنام‌پایه‌گزار اولیه آن«دووی‌اکبرت» هلندی‌مشهوراست که درقرن هفدهم میلادی کارگاه کوچکی درشهر(ژور) هلندداشته‌وبی اثرکاروفعالیت اوبوده که‌کارگاه مزبور قدم بجا بصورت کمپانی عظیم تولیدات فعلی (دووی‌اکبرت) هلند درآمده است.

محصولات کمپانی(دووی‌اکبرت)از نظر مرغوبیت شهرت‌جهانی داشته و اینك‌درتمام نقاط‌اروپاودنیامصرف‌قابل توجهی‌دارد.

حتی‌شعباتی‌ازاین کمپانی‌در کشورهای دیگرمانندآلمان وبلژیك وغیره کار میکنند.

کارخانجات کمپانی «دووی اکبرت» مجهز بماشین آلات آخرین‌سیستم بوده وکمپانی‌مزبور که‌توانسته‌است رضایت طبقات‌مصرف کننده‌جهان‌راباسوی‌خود جلب کندابتك‌درشماریکی‌ازبزرگترین موسسات‌بازرگانی هلنددرآمده‌است.

قهوه‌فوری‌موکونامشهورترین قهوه جهانست که‌تاداخل کردن‌مقداری از آن‌درآبگرم قهوه‌ای‌بدست‌میآید که بسیارخوش‌طعم‌ومعطر بوده‌وبلافاصله‌قابل آشامیدنست

این‌محصول کمپانی «دووی‌اکبرت» شهرت‌ومحبوبیت موسسه مزبوررا در جهان چند برابر کرده زیرا که‌قهوه فوری‌موکونا مزیت ورجحان خودرا نسبت‌بمحصولات‌مشابه‌خودبخوبی‌ثابت نموده‌است»

پس‌ازبیانات‌نامبرده‌مراسم‌قرعه کشی ۱۰۷۵۰جایزه‌قهوه‌موکوناشروع شدو ضمن‌این‌مراسم‌ازطرف شرکت‌سهامی پرورش نمائنده انحصاری کمپانی «دووی‌اکبرت» در این هلندبه‌مدعوین حاضرین توزیع گردید.

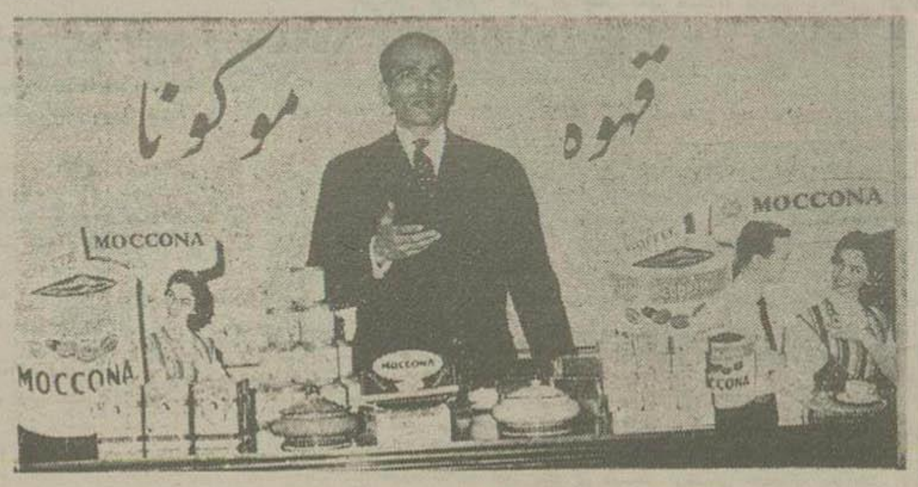

آقای‌مصطفی‌هرمزی هنگام‌نطق‌وبیان شمه‌ای ازتاریخچه کمپانی‌عظیم «دووی‌اکبرت » هلند

یکی ازمدعوین باخوشحالی‌زیاد جایزه خودرا که یك‌بسته‌کاکائو درست است‌دریافت‌میکند

پذیرائی‌ازشرکت کنندگان در مراسم‌مزبوربوسیله شیرینی وشیر و قهوه‌موکونابعمل آمدواین مراسم‌ساعت ۵ر۸ بعدازظهر خاتمه‌پذیرفت نظر باینکه معرفی کلیه‌برندگان جوائزقهوه موکونادریك‌نوبت مقدور نیست‌لذانام برندگان‌جوائز مزبور تدریج‌درروزنامه‌اطلاعات‌منتشرخواهد شد .

اسامی‌دسته‌اول- که‌برندگان‌«روغن پتون‌پرل» بهترین‌روغن‌زیتون‌جهان هستند درصفحه دهم‌همین شماره‌انتشار یافته‌است.

بافا راهنمای شما است

قطعات بزرك وکوچك‌اراضی‌جاده کرج را باسندمالکیت ازقرارمتری ۸۰ریال‌نقدواقساط‌خریداری‌فرمائید .

بازرگانی بافا چهارراه کالج

آ-۳۰۸۱۲ آکهی آسیا

بنگاه گیلانشرق ناصر خسرو

اتوکار های آخرین سیستم رشت ، بندر پهلوی و کناره همه روزه صبح وعصر سواری درتمام ساعت بتمام خطوط ایران حاضر است

تلفن ۵۲۱۷۷ (۱) آ-۳۰۸٦۰

اعلان فروش ماهی سفید

بدینوسیله باهالی‌محترم تهران‌اطلاع‌داده‌میشود که ازروزسه شنبه سوم دیماه ۱۳۳٦ماهی‌سفید منجمد درمغازه شیلات‌واقع‌در خیابان اسلامبول‌پاساژ بازارنوبقرار کیلوئی‌بیست وپنج‌ریال‌بفروش‌میرسد ۳-۳ آ-۳۰٦٦۸

نازارتیان

آقاخان جدید

عاشق ادبیات ایران است

پیشوای جدید اسمعیلیه دویست میلیون تومان فقط در بانکهای مصر ذخیره دارد

بطوریکه خوانندگان عزیز میدانند پس ازمرگ آقاخان بزرگ نوه اوپرنس کریم فرزند علیخان ملقب به آقاخان چهارم که درواقع چهل‌ونهمین امام اسمعیلی است در شهر دارالسلام تانگانیکا از سواحل زنگبارافریقا بریاست فرقه اسمعیلیه انتخاب گردید فرقه اسمعیلیه درحال‌حاضر درتمام دنیا بخصوص در شمال آفریقا و هندوستان بسر میبرند و تعداد آنها به۲۰ میلیون نفر تخمین زده شده است.

اسمعیلیان کنونی ساده‌ترین مردم جهان هستند، جنك ونفاق‌وخونریزی برای آنان وسیله پیشرفت نیست بلکه آنها مهربانی و مسالمت وعبادت بخداوند را بهترین وسیله رسیدن بآمال خود میدانند.

زندگی آنها بیشتر به‌تجارت و داد وستد میگذرد.

جانشین حسن‌صباح کیست؟

پرنس کریم دانشجوی ادبیات دانشگاه هاوارد آمریکا می باشد و دارای معلومات واطلاعات کافیست.

علاوه براین پرنس کریم‌به‌چوگان و اسب سواری بسیار علاقمند است ولی علاقه عجیب او درادبیات بیش از هرچیز بدیوان حکیم ناصر خسرو دهلوی است.

بطوریکه این علاقه باعث شده که وی همیشه آثار فلسفی‌ناصرخسرو را که‌دربرلن‌چاپ شده(زادالمسافرین و وجه‌دین) را درهمه جا باخودداشته باشد.

نوه آقا خان عاشق تاریخ‌ادبیات شرق است.

وی عقیده مندامست که‌باید در مدارس و آموزشگاهها این آثارپر ارزش تدریس شود وجزو تعلیمات عمومی گردد.

پرنس کریم خود اشعار شعرای متقدم ایران را حفظ کرده و در صحبتها و نوشته هایش از آنها استفاده میکند پرنس کریم نظریات تعلیم وتربیت جدید خود را قصد دارد ضمن یك برنامه وسیع تعمیم دهد.

وی درصدد تهیه طرحی است که تعلیمات مذهبی افرادا‌سمعیلی‌سرلوحه کلیه تعلیمات دیگر قرارگیرد. در این برنامه علوم جدید ننحو مثبتی گنجانده شده تاافراد اسمعیلی از ترقیات علوم جدید وتاثیر آن در زندگی اجتماعی بهره‌مند شوند.

پرنس کریم در نطق خود در دارالسلام زنگبار بمناسبت تاجگذاری خود گفت:

«من امام عصر اتم هستم. بهمین جهت کسب تحصیلات عالیه‌تنهاهدف ونیت من است.

من بدینوسیله میتوانم مطابق مقتضیات عصر جدید و تمدن کنونی پیروان خودرا اداره نمایم وآنها را ازمدنیت نوین برخوردار سازم. ما بایستی مطابق‌مقتضیات‌عصرجدید و تمدن کهن زندگی کنیم تا بتوانیم مفاخر باستانی ومبانی مذهبی خودرا حفظ وحمایت نمائیم».

مستشار امام‌اسمعیلیه کیست

مستشار پرنس کریم بیگم زن‌آقا خان است که وی‌برای‌او احترام‌زیادی قائل است.

بیگم برخلاف مادر پرنس کریم که‌انگلیسی است ازنژاد فرانسوی میباشد. بااینوصف درهیچیك‌ازموارد داخلی میان بیگم و«لیدی‌جون» مادر کریم اختلاف نیست.

«لیدی‌جون» زمانی متعلقه علیخان فرزند آقاخان‌بود ولی‌وقتی علیخان‌با ریتاهیورث ستاره آمریکائی‌ازدواج کرد«لیدی‌جون» راترك کرد.

پرنس کریم بقدری مادر خودرا دوست دارد که بدون اجازه او کوچکترین کاری راانجام نمیدهد.

ثروت بیکران

ثروت پرنس کریم بیکران است و وی شاید در عداد بزرگترین ثروتمندان جهان باشد. این‌ثروت بیکران ازجد پرنس کریم‌یعنی‌مرحوم آقاخان باورسیده وچنانکه میدانیم آقاخان ثروتمندترین مردجهان‌بود.

برای نمونه امام‌جدید اسمعیلیه فقط ۲۰۰ میلیون تومان در بانکهای مصر ذخیره دارد.

مقام پیشوائی

علاوه بر ثروت بیکران پرنس کریم، وی‌دارای مقام‌بزرك «پیشوائی» است‌که در فرقه اسمعیلیه دارای اهمیت فوق‌العاده میباشد. بطوری که‌اکنون بیش‌از بیست ملیون‌افراد اسمعیلیه درتمام جهان‌پیرو امام‌جدید میباشند وازاو تبعیت مینمایند.این موضوع صرفنظر از اهمیت معنوی دارای اهمیت سیاسی قابل‌توجه‌نیز میباشد.

روز تاجگذاری چگونه گذشت

تاجگذاری پرنس‌کریم امام‌جدید اسمعیلیه دردارالسلام بندر تاریخی تانگانایکا باجلال و شکوه بسیار گذشت این تاجگذاری که انسان رابیاد تاجگذاری سلاطین باعظمت یونان‌و روم‌قدیم میانداخت‌درهمه‌دنیا بااعجاب وشگرفی مردم همراه شد.

درحاشیه معبرامام جدیدکه بر تخت عاج جلوس کرده‌بود فرشهای نقره‌بافت و زربفت با پرده‌های ذیقیمت وطاق نصرتهای مجلل وبا شکوه گسترده شده‌بود.

چلچراغهای الوان ولباسهای‌نقره ای وزیبا انسانرا بیادافسانه‌های کهن میانداخت.

دارالسلام شاهد بزرگترین تاجگذاریهابود.

شعار اسمعیلیان دراین ضیافت بزرك «زنده‌باد امامت» بودواینجمله باخط لاتین مزین به‌آب طلاتمام درودیوارهای این شهرکهن بچشم میخورد. اینجمله فارسی نشانه‌عشق وافرپرنس‌کریم بادبیات فارسی و تقارن اسمعیلیه بایران بود.

هدایای وصف ناشدنی

درمراسم تاجگذاری پرنس‌کریم سی هزارتن نماینده تمام‌اسمعیلیان جهان شرکت‌کرده بودند.

هریك ازاین جمع بزرك‌بخاطر میمنت ومبارکی امام،هدیه‌گرانبهائی نثار قدوم وی‌کردند.

در میان هدیه‌های گوناگون، شمشیر مرصع ذیقیمتی وجودداشت که‌بنا به‌تشخیص جواهرشناسان، قیمت آن‌به‌پنج‌میلیون تومان‌میرسید این شمشیر مرصع‌ازطرف‌اسمعیلیان هندوستان به پرنس کریم اهداء گردید وچنانکه گفته‌شدگرانبها‌ترین هدیه های جشن تاجگذاری بود.

علاوه براین‌ـ جواهرات وطلاهای قیمتی، فرشهای زربفت ونقره‌کاری های گوناگون ازطرف ثروتمندان اسمعیلیه هدیه شدکه درجای خود دارای ارزش فوق‌العاده بود.

دراردوی فرهنگی جنوب چه گذشت؟

رپرتاژی ازخبرنگارما که هفته گذشته‌همراه‌هیئت‌فرهنگی بجنوب رفت

درست یکسال قبل درچنین‌موقعی درشورای عالی فرهنك فکر اجرای تعلیمات زمستانی مدارس مطرح‌شد. از طرفی در آن موقع تعطیلات کریسمس درپیش بود شورا برای آنکه تعطیلات زمستانی با تعطیلات مسیحیان مصادف نگردد از اجرای تصویب‌نامه خودداری نمود واوائل آذرماه امسال وزارت فرهنك آغاز تعطیلات زمستانی را از۲۳ آذر اعلام کرد.

فرهنك برای معلمین ومحصلین درطول این‌مدت برنامه‌هائی درنظر گرفت که مهمترین آنها اعزام‌اردوهای تربیتی دانش‌آموزان بخراسان وخوزستان بود. نماینده روزنامه اطلاعات که همراه هیئت فرهنگی بجنوب عزیمت نمود یادداشت‌هائی درباره این اردوتهیه کرده که بنظر خوانندگان عزیز میرسد.

چهاردسته

گروههای فرهنگی که درتعطیلات زمستانی امسال بجنوب‌اعزام گردیدند مرکب ازچهاردسته باین‌شرح بودند

یکدسته صد وده‌نفری بریاست آقای سیاح وسر پرستی آقایان صادقی‌و گل‌بابائی یکعده‌چهل نفری بریاست آقای صدر و سرپرستی آقایان کاشانی، میر اسماعیلی، نوروزیان ویك دسته ۱۲ نفری از دبیران فیزیك وشیمی بسرپرستی آقای شجاعی وبالاخره یك اکیپ ۴۰نفر از دختران دانش‌آموز عضو کلوپ ثریا پهلوی.

ماساعت ۹و۲۰ دقیقه بامداد روز شنبه ۲۳آذرماه در خرمشهر پیاده شدیم در ایستگاه راه‌آهن آقای رضوان رئیس فرهنك آبادان و یك واحدازافراد نیروی دریائی‌شاهنشاهی وجمعی ازمحصلین آبادان از هیئت استقبال کردند.

دختران دانش‌آموزعضوکلوپ ثریاپهلوی که دراردوی زمستانی‌جنوب شرکت‌کرد

پس از نثار دسته‌گل به‌مجسمه اعلیحضرت فقید وآرامگاه شادروان بایندر آقای زهادی رئیس‌دارالفنون بنمایندگی از طرف فرهنگیان سخنرانی کوتاهی ایراد کرد و از فرهنگیان آبادان تشکرنمود.

چطور ...؟

پس‌از این تشریفات خرمشهر را بقصد آبادان ترك کردیم رودخانه کارون خرمشهر را از آبادان جدا میکند. تنهاوسیله‌ای‌که آخرین نقطه راه‌آهن سرتاسری رابه‌آبادان مربوط مینماید دویاسه موتور آبی فرسوده وچندقایق پاروئی کهنه‌است راننده این‌قایقهای باستانی عربهائی هستند که درسرما وگرما سروصورت خودرا محکم میپیچند واز بس‌عرض رودخانه‌کارون راطی‌کرده‌اند از هر چه مسافراست بیزارند. هرتازه‌واردی ازخود سئوال میکندکه چطور؟هنوز این معما حل نشده؟ مثل اینکه‌قرار بود بین خرمشهر وآبادان پل‌معلق بسازند ؟البته ساختن پل نیز در برنامه‌های عمرانی خوزستان پیش‌بینی شده وانشاءاله عملی خواهدشد.

۵ سال قبل دربحران ملی‌شدن نفت به‌آبادان رفته‌بودم عجب اینکه درست یکی ازهمین قایقها بانام و نشان هنوز مشغول انجام وظیفه بود.

ازآب گذشتیم وارد شهر آبادان شدیم وطبق برنامه مارا بمدرسه‌مهر بردند وپس ازصرف چای بمحلی‌که در خوابگاه دبیرستان نوبنیاد ابن‌سینا آماده شده‌بود راهنمائی شدیم‌و در ضمن رئیس فرهنك در خرمشهر بعلت شرکت در(کمیسیون لازم)ما راترك‌کرده وبخدا سپرده بود!

بازدید ازبالایشگاه

معمولا دیدن‌بالایشگاه وتاسیسات نفتی دربرنامه مهمانان‌جنوب گنجانیده میشود عصرروز بعد درحدود سه ـ ساعت از تاسیسات فنی و نفتی و دستگاههای تصفیه آب‌وبرق دیدن کردیم وازروز بعد قسمت دوم‌برنامه های اردوی زمستانی محصلین که عبارت بوداز مسابقات ورزشی‌وهنری ونقاشی آغاز گردید.

فرهنك آبادان درچندسطر

پیشروی تعلیم وتربیت در کنار بزرگترین تصفیه‌خانه‌های نفت‌جهان تاریخچه سی‌وپنج ساله‌دارد. درسال ۱۳۲۰ نمایندگی فرهنك این شهر مستقل شد وفعلا بالغ‌بر ۳۵ هزار محصل در ۶۰ مدرسه این شهر مشغول تحصیلند.

یکی ازمشکلات بزرك فرهنك آبادان افزایش روزافزون محصلین است (هرسال سه هزارنفر) شهر آبادان ازنظرمسکن وضع خاصی‌دارد واغلب زمینها دردست شرکت نفت است.

البته دراین میان‌موسسات‌آموزشی وفن شرکت نفت رانباید ازنظر دور داشت ودرحال حاضر بسیاری از متخصصین ورزیده کشورما فارغ‌التحصیلان همین آموزشگاهها می باشند.

دعوت درباشگاه نفت

تمام شهرآبادان رامخلوطی ازگاز های نفتی پالایشگاه فراگرفته که آبادانیها بواسطه عادت متوجه‌بوی زننده آن نیستند روزبعد هیئت‌های فرهنگی درباشگاه نفت دعوت شدند

این دعوت ازطرف اداره فرهنك آبادان شرکت ملی‌نفت وشرکتهای عامل بعمل آمده‌بود ودراین‌ضیافت علاوه برهیئت‌های تهرانی عده‌کثیری ازفرهنگیان آبادان، خرمشهر،اراك بهبهان واغلب شهرهای نفت خیز شرکت داشتند.

درمحل باشگاه رئیس فرهنك سخنرانی‌کرد ورشته سخن‌رابه‌آقای ذکائی رئیس اداره تربیت‌دانش‌آموز سپرد وی نیزگفت ابتکار اردوی زمستانی امسال جالب‌توجه است وما تصمیم گرفته‌ایم‌که کار تربیت جوانان را از چهار دیواری کلاس خارج نمائیم. سپس یك‌حلقه فیلم علمی ازطرزشکستن‌مولکولهای نفت بمعرض نمایش گذارده‌شدوبالاخره سرمیز شام آقای امین میر هادی رئیس دبیرستان شرف تهران سخنرانی جالبی ایراد کرد و از همکاریهای فرهنك آبادان وشرکت های نفت تشکرنمود.

درمدت اقامت هیئت فرهنگی در آبادان دبیرستانهای آبادان ازهیئت هادعوت هائی نمودند وطی‌آن‌برنامه های جالب‌هنری وورزشی‌اجراشد از آنجمله باید دبیرستانهای فردوسی سپهر، فرخی را نام‌برد.

یکروز ناهار دردبیرستان‌دخترانه سپهر اعضای هیئت مهمان دختران خانه‌دار بدند میز غذا و وسایل آن توسط دختران دانش‌آموزسال‌چهارم این دبیرستان تهیه شده‌بود وسرمیز نهار آقای سیاح سپانلو رئیس دبیرستان امیرکبیر گفت انشاء اله همه این دخترخانمها تجدیدی شوند تاما بتوانیم از دست‌پخت‌آنها بیشتر استفاده کنیم!

درهریك ازمراسم رسمی روسای ادارات و دبیرستان ها که همراه هیئت بودند سخنرانیهائی کردندکه بدون شك درتقویت‌روحیه محصلین موثربود ودراین‌جا برای اختصار بذکر اسامی آنان اکتفا میکنیم آقایان مظفری (رهنما)زهره نژاد (قریب) یعقوبی‌نژاد (طباطبائی) مساوات(مروی) احمدزاده (ادیب) و صحبائی.

آقا تهرون چه‌خبره؟

روز پنجشنبه ۲۸ آذرماه در ایستگاه رودك بین تهران وقم ترن حامل شرکت‌کنندگان در اردو و ترن حامل مسافرین‌جنوب بایکدیگر تلاقی کردند.

آقا تهرون‌چه خبربود؟ هوا چطور بود؟ میگویند زلزله‌آمده؟

آقا هیچ‌خبری نبود همه‌انتظار شمارا داشتند؟

این حرفهائی‌بودکه مسافرین دو ترن بایکدیگر ردوبدل میکردند و باین ترتیب سفر اولین اردوی زمستانی مدارس بجنوب پایان یافت

نتایج چه‌بود؟

نظم وانظباط ومراقبت‌هائی‌که از طرف سرپرستان ازمحصلین دراین گونه مواقع بعمل می‌آمد هم‌مهم و هم‌سنگین است ودراین اردو این انجام وظیفه بخوبی انجام‌گرفت‌بطور کلی اینگونه مسافرتها بطور اعم دررروحیه معلم ومحصل اثرات‌شگرف دارد وتاثیر روانی آن‌را متخصصین تعلیم وتربیت باید تشریح نمایند.

مرتضی شهیدی

از پمپ‌بنزین تافروشگاه نفت

برای‌ساختمان این‌جایگاه پمپ بنزین یکمیلیون‌تومان خرج‌شده‌است

درتهران ۳۵۰شعبه‌نفت‌وجوددارد که‌مردم نفت‌میفروشند

ایروزهاافزایش‌بهای‌نفت‌و بنزین موضوع بحث‌تمام محافل‌واجتماعی‌میباشدواستیضاح آقای دکتر پیرنیاوگفتار آقای‌لسانی‌درمجلس‌سنا نشانه‌ای‌از آنست. بدین‌مناسبت ریرتاژزیرین راازپمپ‌های بنزین‌و شعبه‌های‌فروش نفت تهیه‌کرده‌ودرنظر خوانندگان‌گرامی‌میرسانیم.

اولین‌جایگاهی که برای فروش‌بنزین‌و نفت‌در تهران دائر شد

اولین‌جایگاه بنزین‌گیری وپمپ بنزین که‌درتهران ساخته‌شددرچهارراه گمرك‌امریه‌بود

این‌جایگاه‌در۲۵ سال پیش‌یعنی در سال۱۳۱۱درطهران دائر گشت‌والبته بتنهائی‌بنزین‌مورداحتیاج ماشین‌های آتروزراتامین‌نمیکرد‌ومصرف کنندگان مجبورمیودند ازفروشندگی‌هاوشعبه های نفت‌بنزین‌لازم‌راخریداری‌نمایند بعدا که‌تعدادپمپ‌ها بتدریج زیادشد ماشین‌ها ازجایگاههای مذکور بنزین گیری‌میکردند.

بطوریکه امروزتعداد ۱۵جایگاه‌در طهران‌و۵جایگاه دیگر درحومه‌برای رفع‌احتیاجات‌مردم‌دائر شده‌است‌هزینه ساختمان بعضی‌ازاین جایگاهها که دارای۸تا۱۲ دستگاه تلمبه میباشند تابکمیلیون‌تومان‌برآوردشده‌است

میزان مصرفی مواد نفتی، طریقه حمل آنها بمرکز

فعلادراین‌جایگاهها علاوه‌بر بنزین، نفت‌ونفت گاز(گازوئیل)وروغن‌وامشی بفروش‌میرسد.ومیزان‌کل فروش‌روزانه این‌هاطبق آمارشرکت‌نفت‌بطورمتوسط شرح‌زیرمیباشد

۲۸هزارلیتر بنزین

۲هزارلیتر نفت

۱۲هزارلیتر نفت گاز(گازوئیل)

موادنفتی‌فوق‌تاباموروزوسیله‌قطارنفت کش‌وتانکرهای‌شرکت‌نفت بمرکز حمل‌میشدولی‌پس‌از تکمیل‌ساختمان لوله‌های‌نفت که‌از اهواز تاانبار شهر ری کشیده‌شده عمل‌حمل، نقل توسط لوله‌های مذکور انجام‌میگیردوانبار نفت مجاورراه‌آهن‌فقط‌برای گازوئیل اختصاص‌داده‌خواهدشد

کارگرانیکه‌درجایگاههای بنزین‌گیری کارمیکنند

دراوائل‌کار که‌عمل‌فروش‌وبنزین‌گیری هنوزتوسعه‌پیدانکرده‌بودتعدادکارگران این‌جایگاه هااز۲تا۳نفرتجاوزنمیکرد ولی اکنون براثر افزایش فروش موادنفتی درپمپ‌های‌بنزین‌درهریك ازجایگاهها بطورمتوسط۲۰ نفر کار میکنند ومجموعاتعداد این‌کارگران درتمام‌جایگاهها درحدود ۳۴۰ نفر میباشند که دردونوبت‌مشغول‌کارهستند وحداکثر حقوقی که روزانه ازطرف شرکت‌نفت‌بکارگران داده‌میشود۱۰۵ ریال‌است درمصاحبهٔ که بابعضی‌ازاین کارگران بعمل‌آمدیکی ازکارگران هنگامیکه‌ازتعدادبچه‌های او سئوال شدجواب‌داد۳تاحلال‌زاده‌و۲تاحرامزاده سپس‌اضافه کرد که‌شرکت فقط‌سه‌تا ازفرزندان‌ماحق‌اولاد میدهد یعنی سه‌تای آن‌رابرسمیت‌میشناسد ولی برای‌آن دوتای دیگرموجودیتی‌قائل نیست.

یکدیگر ازکارگران جایگاهها پیشنهاد میکرد که شرکت مثل‌سایر کشورها سرپوشهائی برای حفاظت ازسرماوگرما برای تلمبه‌چی‌هاسازد تاآنان درزیرباران وبرف‌زمستان و حرارت وگرمای تابستان‌زیادناراحت نباشند.

درجایگاهها چگونه با کوپن معامله میشود؟

درجایگاهها غیرازمصرف کنندگان معمولی کوپن‌های ۲۰لیتری تهیه‌شده وبوسیله آنها به‌ادارات‌دولتی. ارتش موسسات‌خارجی بنزین‌تحویل‌میدهند ودراین کوپن‌های ۲۰لیتری درحدود ۳۲ریال بادارات‌مذکور تخفیف داده می‌شود.

دراوایل‌صاحبان ماشین‌های معمولی بنزین‌برای جلوگیری از سوء استفاده های راننده‌هاتصمیم گرفتند که‌بنزین موردا‌حتیاج خودشان‌را توسیلهٔ کوپن دریافت کنند ولی بعداً مشاهده‌شد که راننده‌هابعضی‌تلمبه‌چی‌های جایگاهها راتطمیع کرده وکوپن های بنزین‌را بآنهامیفروشند ویابنزین را درحلبی دیگری تحویل گرفته ودرجای‌دیگر بفروش‌میرسانند وبعداً این عمل‌باعث تعجب‌شرکت نفت وصاحبان ماشین‌ها شد وازتکرار آنها جلوگیری بعمل آمد.

مخازن جایگاهها‌وطرز جلوگیری ازحریق

مخازن‌موادنفتی درزیرمحل‌جایگاه‌های‌بنزین ساخته‌شده است، دراوایل که‌مصرف بنزین‌خیلی کم‌بودظرفیت این‌مخزنها ۱۳الی۱۶هزارلیتر بودولی حالا که‌مصرف‌بنزین ونفت‌روبافزایش گذاشته مخزن‌هائی نیزنظرفیت۳۲ هزاروا۴۸هزار لیترساخته‌شده‌است.

برای جلوگیری از حریق نیزدر درجایگاهها‌ازطرف‌شرکت‌پیش‌بینی‌هائی‌شده‌باین‌معنی که‌درهریك ازآنها چنددستگاه کوچك‌آتش‌نشانی(فومایت وچندسطل‌شن آماده‌کارمیباشندوطرز استفاده‌ازآنهارادرطی‌چندجلسه‌درانبار شرکت‌بکارگران آموخته‌اند

شعبه‌های نفت‌ومیزان‌فروش آنها

فعلادر حدود۳۵۰شعبه‌فروشندگی نفت‌درمرکزو۶۰شعبه درحومه‌وجود دارد که نفت‌موردا‌حتیاج مردم‌تامین میکنند این‌شعبه‌ها بطور کلی روزانه یك‌میلیون‌ونیم‌لیتر ازانبارشرکت‌نفت دریافت میکنند ومیزان نفت‌مصرفی مرکز وحومه را نیز بهمان مقدار میتوان‌حساب کرد.

جشن ورزشی درمؤسسه وعظ وتبلیغ

بمناسبت‌پیروزی عده‌ای ازدانشجویان‌دانشکده علوم‌معقول‌ومنقول‌در مسابقات‌دانشگاه تهران وخارج‌از کشوردررشته کشتی‌آزادوفرنگی مجلس جشن‌باشکوهی‌درعمارت موسسه عظوتبلیغ‌تشکیل‌شد که درآن‌آقای دکتر فرهادرئیس‌دانشگاه نیزحضورداشت.

ابتدامربیان ورزش سخنرانی کردندوسپس‌آقای‌دکتر ناظرزاده کرمانی دانشیارداشکده معقول‌ومنقول‌قطعه شعری که‌درفوائدورزش سروده‌بودقرائت کردوآنگاه آقایان دکترفرهادواستادفروزانفرهریك نطقی‌ایراد کردند ودر خاتمه جوائزقهرمانان توزیع شد.

دوسرنوشت

اثر ویلکی کالینز

ترجمه ا. پ

- ۳۴ -

ـ باین زودی میخواهیدبروید؟ من باعجله‌کارهایم را تمام‌کردم باین امیدبرگشتم‌که بموقع برسم وازشما خواهش کنم‌که ناهاررا بامابخورید. آقای ژرمن، خواهش میکنم‌کلاهتان را زمین بگذارید وتعارف هم‌نکنید!

ـاز لطف شمامتشکرم آقا. متاسفانه امروزوقت من خیلی‌گرفته است ازشما وازخانم وان براند معذرت میخواهم.

وقتی زن بیچاره دست مرافشرد چهره‌اش را فوق‌العاده رنگپریده یافتم. شاید می‌ترسید بمحض خروج من مورد عتاب وخشونت مرد جلاد قرار بگیرد؟

ازاین فکربرخود لرزیدم وبهمین علت تصمیم گرفتم قبل‌از خروج از خانه دل‌مرد هلندی رابدست بیاورم.

وقتی مرا درسرسرا بدرقه میکرد گفتم:

ـواقعا متاسفم که‌نمیتوانم دعوت شمارا قبول کنم. البته یك‌وقت‌دیگر باکمال میل قبول خواهم کرد.

چشمهایش برقی‌زد گفت:

ـچطوراست یك‌شام خیلی خصوصی ترتیب‌بدهیم؟ کمی گوشت‌گوسفند باشراب عالی. میتوانم یکی‌ازدوستان قدیمی راهم‌دعوت کنم‌که نفرچهارم باشد.

یك‌پارتی «اویست» بازی میکنیم «ماری» شریك‌بازی شما خواهد بود. موافقید؟پس فرداچطور است؟

خانم «وان‌براند» بدنبال ماآمده بود. وقتی مرد هلندی ازیك‌پارتی ورق بایك«دوست قدیمی» بعنوان پای چهارم بازی حرف زد درچهره‌زن جوان الرشرمساری توام با نفرت نمایان شد. ولی وقتی شنید که وعده ملاقات برای پس‌فردا تعیین میشد صورتش بحال‌عادی برگشت.

فردای آنروز قراربود مادر مرابببیند آیا واقعا تصورمیکرد آنچه قصد داشت بمادرم بگوید مانع خواهدشدکه من دیگرپادر آن خانه بگذارم؟ وآیاآرامش چهره‌اش نتیجه این امید والق بود؟

درعین آنکه بااین اندیشه هاسرگرم بودم دعوت راپذیرفتم وبادلی‌گرفته خانه راترك کردم.

آن بوسه وداع واین تغییرناگهانی افکارم‌را دستخوش آشفتگی کرده بود. حاضر بودم‌باکمال میل دوازده سال ازعمرم رافداکنم که‌این دوازده ساعتی که‌بافردا فاصله داشتیم ازمیان برداشته شود.

باچنین حالی بخانه برگشتم ویکسرباطاق‌مادرم رفتم وقتی مرا دید گفت:

ـزودترازمعمول بیرون رفتی. هوای آفتابی وسوسه‌ات کرد؟

ناگهان ساکت شدچشم بصورتم دوخت وپرسید.

ـژرژ اچه‌اتفاقی افتاده است؟کجا رفته‌بودی؟

حقیقت راباو گفتم. چهره‌اش سرخ‌شد وبالحنی تندو بی سابقه بامن حرف زد:

ـ برای اولین بار درعمرت باید احترامی‌راکه یك پسر به‌مادرش‌مدیون است بتو یادآوری کنم. توقع‌داری من بملاقات زنی بروم که خودش بتو اعتراف کرده است...

ـمتوقعم بملاقات زنی بروی که‌اگریك‌کلمه برزبان بیاورد عروس تو خواهد شد. تقاضای ناشایسته‌ای ازتو نمیکنم.

مادر بیچاره‌ام نگاه متحیرخودرا بمن دوخت.

ـ ازاو تقاضای ازدواج‌کرده‌ای؟

ـ بله، مامان.

ـ تقاضایت را ردکرد؟

ـ ردکرد برای اینکه مانعی دربیش دارد. هرچه‌کردم توضیحات‌بیشتری بگیرم موفق نشدم فقط حاضراست بتوبگویدکه این مانع چیست.

مادرم تسلیم شد.

صفحه عاجی راکه ملاقاتهایش راروی آن یادداشت میکرد بطرف من درازکرد وگفت:

ـ اسم وآدرس رابنویس.

ـ خودم همراه توخواهم آمد وورکالسکه جلوی درخانه انتظار میکشم تاتوبرگردی. میخواهم فورا نتیجه مذاکره را بدانم.

ـ واقعا خیلی جدی‌است، ژرژ؟

ـ بله، مامان، خیلی جدی‌است.

فصل یازدهم

مانع

انتظارم درکالسکه چه مدت طول‌کشید؟ اگرازناراحتی واضطرابم‌بسنجم یك عمرولی ازروی ساعتم نیمساعت منتظرماندم!

وقتی مادرم‌برگشت‌قبل ازآنکه دهن بازکند امیدم مبدل‌بیاس‌شد. در چهره‌اش خواندم‌که مانع آن چنان عظیم است‌که ازمیان برداشتن آن در خور توانائی من نیست.

کالسکه براه افتاد. فریاد زدم:

ـ حقیقت را بمن بگو!

ـ آنچه خانم وان‌براندگفت بخاطر سپرده‌ام وعینا برایت تکرار می‌کنم. این‌خانم‌گفت: «من بدون اینکه خواسته باشم نام‌پدرم راملوث‌کرده‌ام واگر ازطفولیتم برای شما حرف نمیزنم معذرت میخواهم.» بعد بلامقدمه‌بماجرای ملاقاتش باتو ورادیمبورك وعللی‌که مجبورش‌کرده‌است زندگی فعلی راتحمل کند رسید. ازمن خواهش‌کرده‌است‌که عینا وکلمه به کلمه قسمت اخیر ماجرای غم‌انگیزش رابرایت تکرارکنم. آیاقوت وقدرت‌کافی داری‌ومیتوانی تحمل‌کنی یاترجیح میدهی بگذاریم برای بعد؟

ـ من سراپاگوش هستم، مامان. تاآنجاکه بتوانی عیناکلمات خوداورا تکرارکن.

ـ خانم «وان‌براند» عینا ماجرای خودرا برای من‌حکایت‌کرد. وقتی که پدرش مرد فقط دونفر ازخویشانش زنده بودند. یك عمه در«گلاسکو» داشت ویکی‌دیگر درلندن. وقتی «ادیمبورك» راترك‌کرد به آن‌عمه‌اش که مقیم لندن بود پناه برد. این زن اورا بامهربانی پذیرفت ودریك مغازه برایش‌کاری پیداکرد خانم وان براند سه‌ماه دراین مغازه مشغول‌کاربود...

مادرم ساکت شد. بیاد آن دوسطر توضیحی افتادم‌که بخواهش خانم وان براند در «ادیمبورك» زیرتوصیه نامه‌ای‌که برایش نوشته بودم‌اضافه کردم.

باکنجکاوی پرسیدم:

ـ چرا بعداز سه ماه‌کارش راول‌کرد؟

ـ منهم این سئوال را ازاوکردم. جواب صریحی نداد رنك وروپشر قرمزشد. مثل اینکه سئوالم ناراحتش‌کرد. عاقبت جواب داد: «خانم، این موضوع رابعد خواهم‌گفت اول بگذارید تمام ماجرارا نقل‌کنم. عمه‌ام ازاینکه کارم راترك‌کرده بودم مخصوصا وقتی علت آنرا دانست سخت برآشفت وگفت‌که باپنهان‌کردن این موضوع باوتوهین‌کرده‌ام. باسردی ازیکدیگر جداشدیم. ازمزدی‌که دراین سه ماه‌گرفته بودم مختصری پس‌اندازکرده بودم وتوانستم مدتی بآن زندگی‌کنم. وقتی پس‌اندازم تمام شد. دنبال‌کار دیگری‌گشتم ولی نتیجه نگرفتم. عمه‌ام درجواب استدادمن‌گفت‌که عایدی شوهرش بزحمت تکافوی مخارج خانواده‌اش را میدهد ونمیتواند بمن کمکی بکند. ناچار بعمه دیگرم‌که مقیم‌گلاسکوبودکاغذ نوشتم. اما جوابی دریافت نکردم. احساس میکردم‌که برالرگرسنگی محکوم بمرك هستم. در همین موقع نامه‌ای ازآقای وان‌براند بمن رسید. نوشته بودکه زندگیش بدون من قابل تحمل نیست وقول میدادکه اگربپیش اوبرگردم وسائل خوشبختیم را فراهم‌کند... خانم، اگرفقط پای خودم تنها درمیان بودتز بگدالی میدادم وپیش این‌مرد برنمی‌گشتم...»

حرف مادرم را قطع‌کردم:

ـ پس پای‌کی درمیان بود؟

ـ ژرژ، میخواهی بگوئی‌که‌کنایه را نمی‌فهمی؟

جواب ندادم. فکرم مشغول وان‌براند ونامه‌اش بود.

موضوع را بشکل دیگری میدیدم وبدنبال این اندیشه پرسیدم:

ـ وپیداست‌که بخواهش وان‌براند جواب مساعد داده است، ایـ طورنیست؟

ـ بله‌آقای وان براندرا دوباره دید. دراین باره عیناگفت: «دوباره نامه نوشت ویادآوری‌کردکه زن اولش یك دائم‌الخمر غیرقابل علاج است واوبهیچوجه نمی‌تواند دوباره بااین زن زندگی‌کند اما درهرحال از نظر قانون زن اوست وچاره‌ای هم ندارد.

خانم، من سعی نخواهم‌کرد بازگشت خودم را بطرف این‌مرد توجیه کنم. فقط باید بگویم‌که درآن موقع هیچ چاره دیگری نمیدیدم. لزومی ندار درباره خفت وخواری ورنجی‌که تحمل‌کردم توضیح زیادی بدهم. من‌زن از دست رفته‌ای هستم. برای پسرتان نگران نباشید، خانم. تاآخرین لحظه زندگیم فراموش نخواهم‌کردکه یکروز باسربلندی بمن پیشنهادکرد که سعادت بزرك ازدواج بااورا بپذیرم... ولی حق احترام مادررا فراموش نمیکنم. من اورا دیروز برای آخرین باردیدم. تنهاچیزی‌که برعهده شماست اینست‌که اورا متقاعدکنیدکه ازدواج ماغیرممکن است. شماکه مادرهستید خواهید فهمیدکه بچه علت خواسته‌ام بشما، نه باو بگویم‌که چه مانع عظیمی میان ماوجوددارد.»

خانم وان براند دراین موقع ازاطاق بیرون رفت وقتی برگشت... مادرم دوباره توقف‌کرد. آیا ازادامه سخن بیم داشت؟ یاذکر بقیه ماجرارا فایده میدانست؟

بادودلی پرسیدم:

ـ چه شد؟

خبرنگاران ما از شهرستانها اطلاع میدهند

بازدید آزمایشگاهها

خبرنگارما ازشیراز اطلاع میدهد. آقای دکتر دریاسین رئیس آزمایشگاه های کشور باتفاق رئیس آزمایشگاه‌های سازمان بهداشت جهانی واردشیراز شد و از آزمایشگاه های شیر بازدید نمود.

چراغهارا خاموش کنید

ماجرای زن کارگر تهی دستی که سه قلو وضع حمل کرده است

بقراریکه خبرنگارما از آبادان اطلاع است درخانه ایکه ما اطاقی اجاره کرده‌ایم صاحبخانه از سه طفلی که قبلا داشتیم اظهار ناراحتی میکرد حال مسلم است که مارا باشش فرزند نخواهد پذیرفت. ومعلوم نیست با این گرانی معیشت تکلیف ما با این فرزندان چه خواهد بود

وجه تسمیه

بانو «خداس» ضمن آبخبر نگارما گفت: من خود نیز از پدر و مادری تهی دست وجود آمده‌ام بقراریکه مادرم میگفت: مادرم نیز هنگام وضع حمل تقریبا وضعی شبیه خود من داشته است

بدین معنی که مادرم قبل از من سه دختر داشته است ووقتیکه خبر تولد مرا بپدرم میدهند دستهای خودرا سوی آسمان گرفته میگوید: خداس، یعنی خدایا دختر برای ما کافی است، بس است، بهمین مناسبت نام مرا «خداس» گذاشته‌اند.

وضع سه قلوها

هم اکنون سه قلوها درنهایت صحت و سلامت میباشند یکی از پرستاران درباره وضع سه قلوها بخبر نگارما گفت

بچه‌ها درنهایت صحت میباشد، وزن آنها طبیعی است وخیلی هم زیبا میباشند

هم اکنون ما این بچه‌ها را مثل جوجه کنار بخاری گرم خوابانده‌ایم وسه پرستار و یک کارمند مسئول پرستاری آنها میباشند

آقای دکتر نیلی گفت از طرف شیر و خورشید سرخ همه نوع کمک باین خانواده خواهد گردید جای آنداردخاندانهای متمکن حتی القوه این خانواده رایاری کنند

خبر نگارما از مشهد می نویسد

بمناسبت پایان ماموریت آقایان سرگرد «هولی» وستوان «کراچ» مستشاران نظامی امریکا چندروز قبل از طرف لشکر ۱۲ مشهد مجلس تودیعی در باشگاه افسران برگزار گردید

دراینمجلس تیمسار سرلشکر سیاسی فرمانده سپاه بیاناتی پیرامون خدمات افسران امریکائی در ارتش ایران ایراد نمود ودرخاتمه دو البوم نفیس وچند گلدان نقره بعنوان یادبود بدو نفر مستشاران امریکائی اهداشد.

در عکس بالا دو نفر مستشاران امریکائی هنگام مشاهده آلبوم اهدائی دیده میشوند.

تودیع با مستشاران امریکائی

هرچه وعده دادند عمل کردند

استاندار در مراسم افتتاح درمانگاه از هیئت دولت تشکر کرد

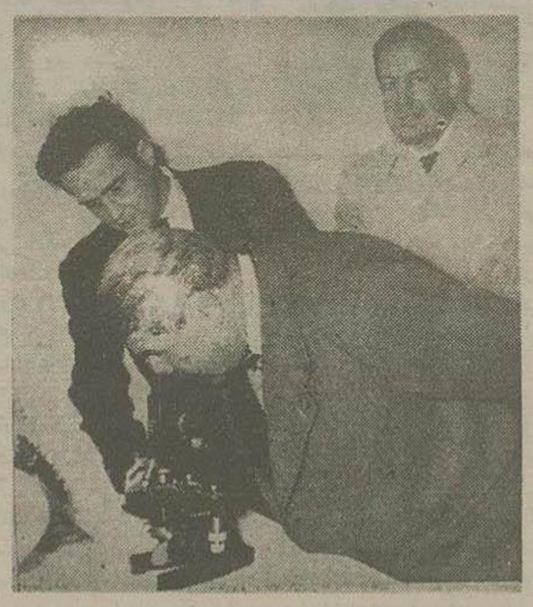

خبر نگارما از زاهدان می نویسد:

طبق دعوت آقای دکتر نیری رئیس بهداری بلوچستان چندروز قبل آقای مهران استاندار وعده‌ای از روسای دوائر دولتی بمنظور افتتاح درمانگاه امراض مقاربتی در محل اداره بهداشت حضور بهم رسانیدند

ابتدا آقای دکتر دارائی پیرامون امراض مقاربتی سخنرانی مبسوطی ایراد کرد وسپس آقای استاندار ضمن ایراد نطقی گفت من باید در اینجا از اعضای هیئت دولت تشکر کنم که هرچه درمسافرت خود باین استان وعده دادند عمل کردند.

دراینموقع آقای مهران درمانگاه رابنام اعلیحضرت همایونی افتتاح نمود و مدعوین بازدید از قسمت های داخلی آن پرداختند.

درعکس بالا آقای استاندار در آزمایشگاه درمانگاه هنگامیکه بامیکرو سکوپ خون یکی از بیماران را مشاهده میکند دیده میشود.

هفته کارنیک

پیشاهنگان برای استخلاص زندانیان دعا کردند

پیشاهنگان برازجان هفته «کارنیک» خود را امسال بدستگیری از مستمندان، عیادت بیماران وسرکشی بمجامع عمومی اختصاص دادند.

ازجمله در آخرین روزهای هفته پیشاهنگان باتفاق آقایان فرماندار و رئیس شهربانی بدیدن زندانیان رفتند وطی مراسمی بهریك از زندانیان یك «کیك» یك کیلوئی دادند وسپس برای اشخاص زندانیان دسته جمعی درمحوطه زندان دعا نمودند.

توزیع شیرینی خاصه اجرای مراسم دعا درمحوطه زندان بقدری زندانیان را تحت تاثیر قرارداده بود که همگی باصدای بلند و کف زدنهای ممتد پیشاهنگان را بدرقه نمودند.

اردوی پیشاهنگان

خبر نگارما از شیراز اطلاع می دهد در ایام تعطیلات زمستانی پیش آهنگان مدارس شیراز یك اردوی ۶ روزه در فیروزآباد تشکیل دادند ضمنا در همین ایام قریب هزار نفر از دانش آموزان از کارخانجات قند و سیمان و آثار تاریخی تخت جمشید دیدن کردند.

تودیع بارئیس فرهنك

خبرنگار ما از نائین گزارش میدهد بمناسبت انتقال آقای رضایزدی رئیس فرهنك نائین، چندروز قبل مجلس تودیعی درسالن فرهنك نائین برگزار گردید. دراین مجلس آقایان، فرماندار وشهردار نائین وروسای دوایر دولتی وجمعی ازفرهنگیان و معتمدین محل شرکت داشتند.

ابتدا آقای فرماندار و شهردار بیاناتی پیرامون خدمات آقای ایزدی ایراد نمودند وسپس تقدیر نامه انجمن شهر نائین طی تشریفات بنامبرده تسلیم گردید.

کچلی و تراخم!

خبرنگارما از سده اصفهان گزارش می‌دهد: چندروز قبل آقای علوی رئیس فرهنگ باتفاق آقای دکتر سیروس رئیس بهداری بایك اتومبیل جیپ از آموزشگاه های قراء اطراف سده دیدن کردند.

آقای دکتر سیروس پس از پایان بازدید اظهار داشت متاسفانه چهل درصد از دانش آموزان آموزشگاهها بامراض تراخم و کچلی مبتلا هستند. نامبرده اظهار امیدواری کرد که در آینده برای جلوگیری از این دو بیماری خطرناك اقداماتی بعمل آورد.

خلاصه خبرهای شهرستانها

ساوه - ازطرف جمعیت شیر وخورشید سرخ مرکز بآقای دکتر دباله رئیس اداره بهداشت ونماینده جمعیت مرکزی شیر وخورشید سرخ دستور داده شد که ازقنوات قریه «زرند کهنه» که براثر سیل آسیب دیده است بازدید کرده و کمکهای لازم رانماید.

برازجان - آقایان غلامحسین کمالپور، سیداکبر منصوری، ماشاءالله کازرونی، حسینقلی پاپری، جوهر پاپری بسمت هیئت مدیره انجمن همکاری، خانه و مدرسه دبیرستان فرخی انتخاب شدند.

مشهد - چندروز قبل آقای جعفری استاندار باحضور تیمسار سرلشکر سیاسی فرمانده لشکر وتیمسار انصاری رئیس سازمان مقاومت ملی وعده کثیری از رؤسای ادارات واهالی سازمان مقاومت ملی خراسان را افتتاح نمود.

شیراز - آقای دکتر محمدعلی حمیدیان استاد کرسی بیماریهای همگانی دانشکده پزشکی شیراز که اخیرا از انگلستان مراجعت کرده است باحفظ سمت بریاست بخش کودکان بیمارستان سعیدی منصوب گردید.

درگز - چندروز قبل طبق دعوت آقای سلیمان نژاد مدیر دبیرستان انوری جلسه‌ای باحضور اولیای دانش آموزان انتخاب شد وپس از نمایش چند حلقه فیلم اعضای هیئت مدیره انجمن همکاری خانه ومدرسه دبیرستان مزبور انتخاب شدند.

برازجان - آقای پاشائی رئیس دارائی برازجان از کلاسهای مبارزه با بیسوادی دیدن نمود وتعدادی کتاب بین نوآموزان توزیع گردید.

سده اصفهان - آقای رحمن علوی نماینده فرهنگ سده بعلت فعالیت درپیشرفت امور تحصیلی دانش آموزان از طرف رئیس انجمن شهر کتبا مورد تقدیر قرار گرفت.

مشهد - هیئت بازرسی ستادارتش که چندی قبل بریاست تیمسار سرتیپ ازهاری بمشهد وارد شده بودند پس از بازدید امور آموزشی لشکر ۱۲ بتهران مراجعت کردند.

جهرم - آقای منوچهری فرماندار که بسمت بازرس استانداری منصوب شده بود بشیراز عزیمت نمود. درضمن آقای بهمن پور رئیس ثبت اسناد جهرم بکازرون منتقل گردید.

اراك - بمنظور مبارزه با بیماری آبله ظرف چندروز اخیرا کیپهائی تعیین شده و در اماکن عمومی مشغول مابه کوبی آبله میباشند.

زنجان - قرار است از طرف شهرداری مقدار یکصد و پنجاه خروار ذغال بین مستمندان توزیع گردد.

شهرکرد - ازبدو انتصاب آقای لقمانی بریاست دادگستری شهرکرد وضع آن اداره سر وسامانی یافته امور مراجعین بنحو مطلوبی انجام میگیرد.

تفت - آقای هلاکو رهادی متصدی پاسگاه وصول عوارض شهرداری تفت بعلت کوشش درانجام وظیفه وازدیاد درآمد شهرداری از طرف آقای بخشدار و کفیل شهرداری کتبا مورد تقدیر قرار گرفت.

زابل - آقایان دکتر دارائی رئیس قسمت مبارزه با بیماریهای آمیزشی کشور دکتر هندسی کفیل بهداشت بلوچستان وسیستان بمنظور مطالعه درباره نحوه مبارزه با بیماریهای آمیزشی درزابل وارد این شهر شدند وپس از مطالعات کافی بزاهدان مراجعت کردند.

هوس یکه تازی ..!؟

وقتیکه پارا روی «پدال» گاز گذاشت سرش گیج میرفت، بوی مشروب تندی ازدهانش بیرون میزد وبزحمت جلوخود رامیدید اماباوجود این قهقهه مستانه‌ای زدواتومبیل را بحرکت درآورد.

اتومبیل، باسرعت سرسام‌آوری درحالیکه گاهی بچپ و زمانی براست متمایل میشد ازخیابان مرکزی «جهرم» براه افتادومردم که تازه متوجه حرکات دیوانه‌وار راننده شده بودند پابفرار گذاشتند.

راننده مست همچنان برسرعت اتومبیل می‌افزودوقیقاج درخیابانهای شهریکه تازی میکردوگاهگاهی هم دستش رااز توی اطاق اتومبیل بیرون می‌آورد وباقهقهه مستانه‌ای فریاد میزد:

ای‌مردم... یکعمر شمایکه تازی‌کردید حالاهم نوبت من است... آسیاب نوبه بنوبه...

درست مقابل یك دکان نانوائی یك چرخ اتومبیل ازجا کنده شد وبعد اتومبیل باصدای کرکننده‌ای دودرخت‌راکه در سرراهش قرارداشت ازبن درآورد وسپس مستقیما به تراکتوری که درگوشه خیابان توقف‌کرده بود تصادف نمود ویك چرخ دیگرش نیزازجادرآمد وبران شاگرد دکان‌حلوائی اصابت نمود واورابگوشه‌ای پرتاب‌کرد وصاحب دکان فریاد زد بگیرید... قاتل... قاتل شاگرد مراکشت!

دراین هنگام عده زیادی پاسبان‌که بدنبال اتومبیل می دویدند سررسیده وراننده مست رابنام نادرسیاوش‌دستگیر کردند وشاگرد حلوائی رانیزکه یك رانش شکسته بود به بهداری منتقل نمودند.

رئیس جدید اصل ٤

طبق گزارش خبر نگار ما از کرمانشاه آقای «رالف.ای.جونز» که از طرف صندوق مشترك اصل چهار درایران، بسمت کفیل اداره اصل ٤ استان پنجم منصوب گردیده است چندروز قبل وارد کرمانشاه شد. ضمنا آقای دکتر «رود» کفیل سابق اداره اصل ٤ استان پنجم کماکان دراداره فرهنك کرمانشاه انجام وظیفه می‌نماید.

آقای «جونز» سابقا پست معاونت اداره اصل ٤ آذربایجان وتصدی اداره اصل ٤ رضائیه راعهده‌دار بوده است.

مبارزه با آبله

چندروز قبل بموجب گزارش خبرنگار ساوه باطلاع خوانندگان عزیز رساندیم که بیماری آبله درقریه «عین آباد» ساوه شایع شده است.

اینك خبرنگار ما درساوه تعقیب گزارش قبلی خود اطلاع می دهد که ظرف چند روز اخیر طبق تقاضای آقای دکتر دباله رئیس بهداشت دواکیپ سیار ازطرف سازمان بهداشت بمنظور مبارزه با بیماری آبله بقریه مزبور اعزام شده‌اند.

کامیونی واژگون شد

وراننده آن بعلت خونریزی شدید فوت کرد

چندروز قبل کامیون شماره ۲۳۹۹۲ حامل آجر براثر سرعت زیاد در هجده کیلومتری چالوس واژگون شد. راننده و کمك راننده ویکنفر مسافر باسامی عبدالله، محمدسبزواری وعلی اکبر شیخ‌زاده بشدت مجروح شدند.

مجروحین بدرنك بوسیله مامور بن‌ژاندارمری به بیمارستان نوشهر منتقل شدند ولی متاسفانه راننده کامیون، عبدالله براثر خونریزی زیاد فوت کرد.

کمك بزلزله زدگان عرب

چندروز قبل آقایان دکتر زارع وحاج خان وغلامحسین بکائی دونفر از مالکین معروف این منطقه بمنظور بازدید از قریه زلزله زده «سیراوند» وکمك بزلزله‌زدگان بآنصوب عزیمت نمودند.

آقای دکتر زارع بلافاصله پس از ورود بنقاط آسیب دیده بپانسمان مجروحین پرداخت وآقای بکائی نیزده خروار گندم بین زلزله زدگان تقسیم کردند.

خبرنگارما در گزارش خویش اضافه میکند که دراین قریه ٤٢ نفر بقتل رسیده وعده کثیری مجروح شده‌اند.

٦ هزار تومان کسری دارد

چندروز قبل ازقول خبرنگار جهرم باستحضار خوانندگان عزیز رسید که چند نفر از کارمندان شرکت آبیاری این شهر باتهام اختلاس تحت تعقیب قرار گرفتند.

اینك خبرنگارما ازجهرم تعقیب گزارش قبلی اطلاع میدهد که آقایان کسرائیان رئیس دادگستری جهرم ومصطفوی حسابدار بنگاه مستقل آبیاری تهران بطور منظم بپرونده‌های شرکت آبیاری رسیدگی می نمایند وطبق اطلاع شرکت آبیاری جهرم تاکنون قریب بشش هزار تومان کسری حساب دارد.

کنگره مدیران تربیت بدنی خراسان افتتاح شد

خبرنگارما ازمشهد گزارش میدهد. هفته گذشته اولین کنگره مدیران فنی تربیت بدنی خراسان باشرکت نمایندگان ۲ شهرستان و۷ بخش طی مراسمی افتتاح شد

دراولین جلسه کنگره آقایان کوثری مدیر کل فرهنك وجعفریان رئیس اداره تربیت بدنی استان مطالب مشروحی پیرامون منظور وهدف از تشکیل کنگره بیان نمودند که مورد توجه مدیران تربیت بدنی استان قرار گرفت.

جلسات کنگره مدیران تربیت بدنی خراسان تاچندروز دیگر ادامه خواهد داشت وبرای پیشرفت وتوسعه امور ورزش دراستان نهم تصمیماتی اتخاذ خواهد کرد.

درعکس بالا مدیران تربیت بدنی خراسان درجلسه کنگره ودرسمت چپ آقای کوثری مدیر کل فرهنك خراسان هنگام ایراد نطق دیده میشوند

در تعطیلات زمستانی

خبرنگارما از بندرپهلوی مینویسد: دانش آموزان بندرپهلوی درایام تعطیلات زمستانی برنامه های ورزشی وهنری جالبی اجرا کردند ودرضمن تیمهای پینك پینك وبسکتبال آموزشگاههای بندر پهلوی برای انجام مسابقاتی بفومن ورشت عزیمت نمودند وپس از کسب پیروزی ببندرپهلوی مراجعت کردند.

هیئت مدیره شرکت آبیاری انتخاب شد

مجمع عمومی فوق العاده شرکت سهامی آبیاری کشاورزی کرمانشاه چندروز قبل باحضور صاحبان سهام در اداره کل کشاورزی استان پنجم تشکیل شد وپس از اخذ رای مخفی اعضای هیئت مدیره شرکت شرح زیر انتخاب شدند:

آقایان مهندس اسفر رئیس اداره کل کشاورزی استان پنجم رئیس - خلیل شکری رئیس اداره آبیاری استان مدیر عامل، حاج نورمحمد رزاز نایب رئیس حاج عبدالحسین شهلائی منشی، پرویز مجد وحاج سیدمرتضی سامنی زاده عضو علی البدل.

فصل چهل و دوم

نوزاداسکارلت دختر بود، کودکی ریزوطاس وزشت، شبیه به بچه میمون بیموئی واحمقانه شباهت به فرانك داشت. هیچکس جز پدر شیفته وبیقرارش وجود نداشت کمتر بن زیبائی دراو ببیند؛ اما همسایگان ا نقدر ادب و گذشت داشتند که بآنها بگویند اطفال زشت سرانجام زیبا بار خواهند آمد. اسمش را «الا-لورنا» (۱) گذاشتند. «الا» بخاطر نام مادربزرك مرحومش الن بود ولورنا برای اینکه زیباترین نام روز برای دختر بشمار می‌آمد همانطور که نامهائی مثل ربرت «لی-لی-واستون وال جاکسون برای پسرها واسمهائی مثل آبراهام لینکلن و «امان سی پیشین» (۲) برای اطفال سیاه پوست متداول شده بود.

لورنا در اواسط هفته‌ای چشم بدنیا گشود که شهر آتلانتا در خطر اشغال بنوعی «کریپ» دچار اضطراب و نگرانی فراوانی بود ومحیط ناراحتی دراثر ترس بهوط بلیه‌ای ناگهانی پدید آمده بود. سیاه پوستی که دست تجاوز بناموس سفیدی دراز کرده وتحت تعقیب قرار نگرفته بود در همان هنگام تحت توقیف درآمد ولی شبانگاه عده‌ای از افراد فرقه ضد سیاه «کو-کلو کس-کلان» زندان ریخته واورا قبل از محاکمه بدار آویخته بودند. اینکار را ظاهرا افراد فرقه از آنرو کرده بودند که نام دختر سفیدی که دامنش آلوده شده بود بی ملانگر دد. از آنرو که اگر نام این زن افشا میشد چه بسا پدر یا برادرش ناچار برای حفظ آبروی خود و برا نقتل میرساندند از اینرو سیاه پوست متجاوز را شبانگاه ازمیان بردند تا این خطر بپیش نیاید.

اما همینکار مقامات نظامی شهر را دچار خشم فراوان کرد. بنظر آنها دلیلی نداشت که متهمی را قبل از اجرای مراسم محاکمه بجزای خود برسانند و بامانع شوند که زن مزبور در محاکم صالحه تحت بازپرسی درآید.

باپیش آمدن این واقعه، سربازان چپ وراست افراد را بازداشت کردند و روز ساعوفت سوگند خوردند که هر ترتیبی هست، ولو آنکه ناچار باشند هر چه سفید پوست در شهر هست بزندان افکنند، باین بازی فرقه «کلان» خاتمه دهند. سیاه پوستها هم که از این حادثه، آتش کین وعنادشان زبانه کشیده بود، بر آن شده بودند که در صورت لزوم تمام خانه‌های سفید پوستان را آتش زنند. ابری از شایعات، اینکه بانکها درصدد بر آمده‌اند پس از کشف مرتکبین وپی بردن باسامی شرکاء جرم، اعدام دسته جمعی برا میاندازند و باسیاه پوستان بر آن شده‌اند که علیه سفید قیام کنند شهر را دربر گرفته بود مردم شهر از ترس درخانه‌ها ماندند و هارا از پشت قفل؛ دو پنجره‌ها را بسته بودند و مردها هم باوجود اینکه کار داشتند، از ترس اینکه خانه را تنها بگذارند و زن و اطفال خود را بی سرپرست رها کنند، از رفتن بمحل کار خودداری میکردند.

اسکارلت در همانحال که رنج و درد بستر افتاده بود، خدا را شکر میکرد که اشلی آنقدر احساس و شعور داشت که داخل افراد این فرقه نشود و فرانك هم آنقدر پیر و ترسو بود که خود را کنار بکشید.

تصور اینکه سربازان شمالی هر لحظه بخانه آنها ریخته و همه آنها را تحت توقیف درآورند، پشتش را از ترس میلرزاند. این چه حماقتی بود که افراد فامیل خود ایجاد میکردند.

چه بسا که این دختر اسلاموردتجاوز سیاه پوستی قرار نگرفته بود! شاید فقط ترسیده بود واز ترس داد وفغانی براه انداخته بود و در نتیجه افراد فرقه را بر سر تعصب آورده بود.

(۱) Ella—Lorena (۲) Emancipation بعنی آزادی بردگی.

مقالات و گزارشهای خارجی

The Economist

مسابقه امریکا و شوروی

سپوتنیك تمایل سیاسی کشورهای آسیو افریقا را تعیین نمیکند

انفجار موشك وانگارد موجب شد که برحس اعتماد بنفس مردم آمریکا ضربه وارد آید.

پس از آنکه اولین ماه مصنوعی شوروی بفضا پرتاب شد آمریکائیها دریافتند که تکنیك آنها در تمام زمینه‌ها مؤثرترین تکنیك جهان نیست و سیستم فرهنگی آمریکا دارای نواقصی است.

علاوه برهمه اینها بیماری آیزنهاور را ازانجام رهبری کامل هنگامی که باین رهبری نیاز وجود دارد، باز داشته است.

بعضی ازمردم اروپا عقیده دارند که تکان اسپوتنیك وضع آمریکا را بهبود خواهد بخشید ولی این بشرطیست که مردم ایالات متحده درباره نوع مبارزه‌ای که روسها امریکا را به آن دعوت می کنند روشن باشند ودرست به آن جواب بدهند. خطر در اینجاست که آمریکا وارد رقابت بیهوده‌ای باشوروی شود که کرملین آنرا دیکته کرده است. این نوع رقابت منابع ونیروهای آمریکا را تلف خواهد نمود وتوجه آنرا از کارهائی که واقعا باید انجام دهد، منحرف خواهد نمود.

عده زیادی ازآمریکائیها که غرورشان جریحه‌دار شده عقیده دارند که حتی دریك زمینه هم نباید گذاشت روسها جلوتر بیفتند. اگر روسها یك نوع جدید موشك درست کنند وپایك وسیله فضائی جدید اختراع کنند، آمریکاهم باید داشته باشد. این نوع پاسخ بطورغریزی بتصور آمریکائیها می‌آید واین درست همان چیزی است که خروشف میخواهد. بدیهی است که عده زیادی ازامریکائیها وازجمله پرزیدنت آیزنهاور بدین نکته کاملا واقف هستند.

درچند سال آینده ممکن است شوروی مقادیر زیادی زغال، کره وپاسیمان تولید کند وهمانی ضمنی آن اینست که اگرآمریکا بتواند درمقابل هرتن این محصولات یك تن محصول ایجاد کند، شرمسار خواهدشد. خروشف آمریکائیهارا بیك سری ازاین مسابقات دعوت می کند که سنك محك ناصحیحی برای اقتصاد آمریکا خواهدبود زیرا در این مسابقه به‌آنچه واقعا مورد لزوم است توجه نخواهدشد، بلکه توجه روی تولید محصولاتی متمرکز خواهد شد که رقیب آنرا انتخاب کرده است.

این نکته درست است که اسپوتنیك دوران رقابت میان آمریکا وشوروی راگشوده است ولی رقابت برسرخود ماههای مصنوعی نیست. هرده طرف چشم خودرا بملل بیطرف آسیا و آفریقا دوخته‌اند وملل مزبور بدون شك ماههای مصنوعی شوروی را نشانه قدرت اقتصادی روزافزون شوروی میدانند. ولی این ملل سرانجام انتخاب خودرا بین دو سیستم آمریکا وشوروی ازروی تعداد ماههای مصنوعی ومقدار پولادی که ازکوره های آنها بیرون می‌آید نخواهند کرد. محك انتخاب دراین مورد اینست که کدام یك ازدوجامعه می‌توانند برای ملل مزبور زندگی شایسته‌تری چه ازنقطه نظرمادی وچه ازنظر آزادی فراهم آورد.

این مسابقه بزرگیست که آمریکا باید وارد آن شود. این نکته شاید نشان دهد که آمریکائیها چگونه باید وارد مسابقه باشوروی شوند. آنان باید دانشمندان خودرا فقط تاحدی تجهیز کنند که در برابر موشکهای شوروی مانعی بوجود آورند وازاین حد جلوتر نروند.

آمریکائیها باید بعضی ازنواقصی راکه درجامعه آنها وجود دارد اصلاح کنند واین اصلاح بیش ازهمه شامل تعلیم وتربیت میشود زیرا اگرآنها بتوانند سطح معلومات خودرا بالا بیاورند تنها درزمینه ماههای مصنوعی عقب نخواهند بود. اما مهمترین کاری که آنها میتوانند انجام دهند این است که بدون سروصدا هرقدر ممکن است برای عده بیشتری زندگی بهتری بوجود آورند.

پرتاب ماههای مصنوعی تکالیف جدیدی بوجود نیاورده است بلکه مارا دعوت میکند که بوظایف وکارهای قدیمی توجه بیشتری کنیم. واین وظایف عبارت ازاین است که اقتصادیات باثبات وسرعت توسعه یابد ودچار بحرانهای دوره‌ای تکرر دوفقر را برطرف سازیم.

اگرشوروی ازنظر اقتصادی پیشرفت کند، جای نگرانی نیست. زیرا تمام جهان وارد مرحله‌ای میشود که کشورهای عقب‌مانده وفقیر سابق نیز صنعتی میشوند. تاکنون رهبران شوروی جزآنکه یك مبنای صنعتی نیرومند بوجود آورند کاری انجام نداده‌اند. آنان تاحال اظهار تمایل نکرده‌اند که برکات این صناعت را دراختیار مردم بگذارند وماههای مصنوعی درشرائطی تهیه شده است که مردم بمقیاسهای غربی فقیرند. حتی اگر شورویها این کارها را نیز انجام دهند برای غرب جای نگرانی نیست. زیرا اگروضع زندگی مردم شوروی خوب شود، درخواست آزادیهای بیشتری خواهند نمود. شاید وجود یك جامعه شوروی ثروتمند بعکس باجامعه‌ای که دنیای غرب درگذشته ازآن وحشت داشت، متفاوت باشد. لیکن مسئله اساسی اینست که درباره مفهوم دنیائی که می‌خواهد بسازد، ازخود ثبات نشان دهد. دراینصورت شوروی باید درمسابقه ازغرب تبعیت کند.

ازخبرنگار اطلاعات در لندن

جنبه‌های غیرنظامی پیمان بغداد

علیرغم نظر مخالفین پیمان بغداد جنبه نظامی صرف ندارد و درزمینه مسائل غیرنظامی پیشرفتهای شایانی بدست آورده است

درچند روزاخیر ازجمله مسائلی که مورد توجه محافل لندن بود وجرائد ومجلات انگلستان درباره آن اظهار عقیده کردند اشتراك مساعی میان کشورهای عضو پیمان بغداد بوده است نظر این محافل وجرائد و مجلات انگلستان بطور خلاصه این است.

برای آندسته ازدولتها و ممالکی که با پیمان بغداد مخالف بوده‌اند و در تبلیغات ضد پیمان هم ذره‌ای مضایقه نکرده‌اند همیشه تکیه کلام این بوده است که سازمان پیمان بغداد یك سازمان نظامی است وغرض ازاتحاد این کشورها که بدورهم گرد آمده‌اند نیز دسته بندی درمقابل یك ایده‌ئولوژی خارجی است که این کشورها باآن مخالف میباشند آنچه درعرض چند ساله گذشته از راه تشریك مساعی میان دول پیمان بغداد عاید گردیده است نشان میدهد که این اتحادیه طبق نظریه مخالفان صرفا جنبه نظامی نداشته و درست بر عکس این اظهارات اگر پیشرفت شایانی هم حاصل شده است درزمینه مسائل غیرنظامی بوده است.

درراس این مسائل استفاده ازنیروی اتم رابایدنام برد. شکی نیست که انگلستان باساختمان کارخانه عظیم برق اتمی کالدرمال بجهانیان نشان داده که چگونه میتوان ازاین منبع قوه شگرف استفاده غیرجنگی نمود و این نیروی عظیمی راکه بشر پیدا نموده است درراه خیر صرف کرد.

درتائید این فکر یه بود که در داخل سازمان پیمان بغداد مرکز تحقیقات اتمی مخصوصی درشهر بغداد تاسیس گردید و یکی از دانشمندان بنگاه اتمی انگلستان ازهارول بآن مرکز روانه شد.

باآنکه اکنون مدت طویلی از کاشتن آن نهال نمیگذرد معذلك امید میرود که این درخت برومند وباثمری گردد هم اکنون عده‌ای ازمحققین ایران و عراق و پاکستان وترکیه دراین مرکز تعلیمات لازمه رامی‌بینند ونیز تمام این کشورها من‌جمله ایران عده‌ای ازدانشجویان خودرا برای تحقیق بیشتری درزمینه مصارف غیر جنگی اتم به هارول فرستاده‌اند ونیز عده‌ای در رشته تهیه ایزوتوپهای رادیو آکتیف کارمیکنند که دراین عصر اتمی برای از بین بردن درد ورنج و مرض سهم شایانی راایفا خواهد کرد یکی از تحقیقاتی که در این محل انجام میگیرد مطالعه درباره خواص مایعات است که نه فقط درصنعت نفت ازآن استفاده میشود بلکه ارتباط بسیار زیادی با مسائل آبیاری مخصوصا مشکلات دو کشور ایران وعراق دارد.

توجه شورای وزیران

درلندن امید میرود که بزودی اعضای پیمان بغداد بتوانند ازسایر کشفیات پزشکی وعلمی انگلستان استفاده کنند امروزه علاوه‌بر آنکه ایزوتوپهای رادیو آکتیف از مرکز تحقیقات اتمی انگلستان در هارول بتمام پایتخت‌های این کشورها فرستاده میشود دانش پژوهان و کارشناسان

بقیه در صفحه سیزدهم

باقساط چهار ساله

مدرن ترین و کاملترین تراکتور جاده سازی

فیات ۶۰ با انگلدوزر

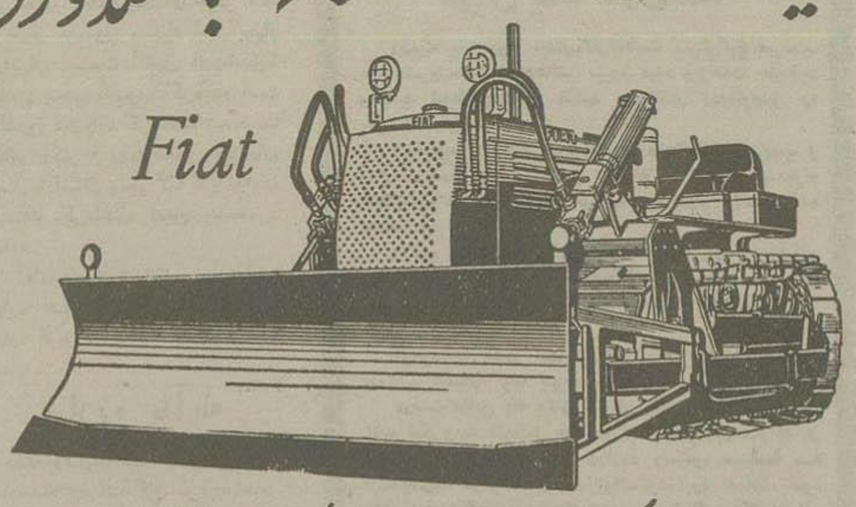

نماینده انحصاری شرکت سهامی بازرگانی کاوش - تهران

خیابان سعدی ساختمان فیات تلفن ۳۳۶۰۴ ۳۳۶۳۷ ۳۳۸

نمایندگی درشهرستانها: اصفهان خیابان شاهپور - شیراز آقای جمشیدی - اهواز الکتریکی قاسم‌پور - همدان آقای حسن جواهری - مشهد آقای مقدم

آ-۳۰۸۵۲ «تبلیغات و گا»

مدل‌های ۵۸ اشتاسفورد

از محصولات RFT آلمان

لوازم یدکی برای کلیه مدلهای بالا مجانا تحویل میشود.

برای خرید بفروشنده مجاز RFT در تهران وشهرستان مراجعه نمائید

نمایندگی انحصاری RFT در ایران شرکت سهامی پخش رادیو - خیابان فردوسی - ساختمان آسیائی

کانون آلمی زنبیا

مرکز پخش: فروشگاه ایران باستان - چهارراه فردوسی تلفن ۳۶۱۹۴

آ-۳۱۷۹۶

Newsweek

تحلیلی از کنفرانس ناتو

قبل از تاسیس پایگاههای امریکا در اروپا باید آخرین کوشش برای تفاهم باشوروی بعمل آید

هنگامیکه رهبران پانزده کشور ناتو برای بازگشت بکشورهای خود آماده میشدند زنگهای اتحاد وتصمیم دوباره درهوا طنین انداز بود بااینوصف اتحاد آتلانتیك بایك خطر واقعی روبرو است که بعضی آنرا بیطرفی مینامند. ولی خطر مزبور بغرنجتر و پیچیده‌تر ازبی‌طرفی است. این خطر ازوضع نظامی ناتو سرچشمه گرفته است. بسیاری از اروپائیها وبعضی از مردم آمریکا، قسمتی ازگناه را به‌گردن استراتژی دفاعی آمریکا می گذارند.

آنان عقیده دارند که آمریکا در کوشش خود برای اینکه در مقابل هرموشك شوروی یك موشك بسازد وبشوروی برسد وازآن جلوبزند، بیش ازحد واندازه به‌جنبه‌های نظامی توجه کرده است. آنها شکایت می‌کنند که این وضع فقط به‌خطر جنك میافزاید وشانس حسن تفاهم با شوروی را کم میکند

در مورد این نکته توافق حاصل است که نیروهای آمریکا باید از اروپا بمانند تا از حملات ناگهانی جلوگیری کنند. درمورد این مسئله نیز توافق وجود دارد که اتحاد آتلانتیك باید منابع و نیروهای علمی خویش را روی هم بگذارند.

بااینوصف پرزیدنت آیزنهاور این مسئله را روشن نمود که به‌جنبه‌های غیرنظامی پیمان ناتو نیز فکر میکند آیزنهاور اظهار داشت: «یکی از اشتباهات ما این عقیده است که قوهٔ تولید آزادما ناتا درتمام زمینه‌ها ازسیستم استبدادی بیشتراست. یك عقیده نادرست دیگر اینستکه بصرف اینکه ملل ما حاکم برسرنوشت خود هستند، میتوانند بدون همکاری با دیگران وبی‌نقشه و کوشش، یك زندگی جداگانه وخودخواهانه داشته باشند.»

آیزنهاور باتوجه به‌ملل آسیائی وآفریقائی اظهارداشت: «ما باید در زمینه کمك بسایر ملل آزاد برای آنکه ازچنك فقرقرون متمادی رهائی یابند احساس مسئولیت بیشتری کنیم مابدون سبب طالب صلح نیستیم بهای صلح گران است. ولی این بهای سنگین نباید مارا ناراحت کند.»

دوروز قبل ازآغاز جلسات ناتو آیزنهاور درطی یك نامه جدی که به‌نخست‌وزیر هندنهرو نوشته، تمایل آمریکارا به‌خلع سلاح تائید کرد مشروط بر اینکه فقط شوروی شرافتمندانه باآن موافقت کند.

احتیاج متقابل

حقیقت جدید اینستکه ، برای

بقیه در صفحه سیزدهم

پالمولیو بصورت مرطوب درآورید.

خمیر ریش پالمولیو دونوع است بکنید بدون کف هردو را امتحان کنید و هرکدام را ترجیح میدهید انتخاب نمائید برای هرمتر، زمتر راحت ترین صورت تراشی از دستورات ساده زیر پیروی نمائید

۱- صورت خود را با آب داغ و صابون شسته و تمیز نمائید

۲- چهار خمیر پالمولیو بکف یا بدون کف را بصورت خود بمالید

۳- بعد با اصلاح صورت خود بپردازید

هرروز صورت خود را با خمیر ریش پالمولیو تراشید

خمیر ریشی که مردان کامیاب صورت خود را با آن اصلاح مینمایند

مژده WIRUS مژده

مدرن‌ترین وزیباترین پوشش دیوار، حمام، راهرو، سینما، رستوران، بیمارستان، کلفروشی، اغذیه‌فروشی، قصابی ودیگر مغازه‌ها فیبر لمایی آلمانی ویروس است زیباترین رنگها ساده وکاشی دربهارتی جدید وارد شد

نمایندگی خیابان فردوسی پاساژ فردوسی شماره ۵۷ تلفن ۳۷۸۵۷

آ-۲۱۵۱۷ ۱-۳

جلد دوم — ۲۲۶

دراین شرائط و محیط، درهمانحال که دیدگان افراد گوئی متوجه فتیله روشنی بود که بچلیك عظیم پرازباروتی نزدیك میشد، اسکارلت سرعت نیروی از کف رفته خودرا باز یافت.

آن شوروشاط وسلامتی که اورا درروزهای سخت تارا بکار میداشت اکنون هم دراو جمع شد و مدتی درحدود دو هفته بعد از تولد لورنا، بپاخاست واعلام کرد که باید سری بکارگاههای چوب بری خود بزند.

هر دو کارگاه از کار باز استاده بودند برای اینکه هم هیوج وهم اشلی هر دو ترس داشتند ازاینکه افراد خانواده خودرا رها کنند وبسر کار بروند.

درهمین موقع بود که ضربهٔ سهمگینی فرو افتاد!

فرانك که غرور پدر شدن باو شهامت داده بود، جرات پیدا کرد که همسر خودرا تازمانیکه اوشاع بدنمنوال است ازبیرون رفتن خانه ممنوع کند؛ اما اسکارلت بفرمان او کمترین وقعی ننهاد.

تنها یك مورد بود که اسکارلت ناچار شد درخانه بماند وآن اینکه فرانك بکسان خود دستور داده بود که اسب و درشگه را در اصطبل نگاهدارند وتا آن زمان که خودش دستور ندهد در اختیار کسی نگذارند.

ضربه سهمگین تری که باو زده بودند اینکه فرانك و مامی دست بیکی کرده و در دورانی که او در مستی زایمان و نقاهت افتاده بود، تمام خانه را زیر ورو کرده، حتی زمین را کنده بودند تا باندوخته پول او دست یابند.

بعد ازاینکه پول راپیدا کردند فرانك آنرا بنام خودش بانك سپرد، دراین صورت اسکارلت دیگر دیناری نداشت که کارگاهها را راه بیاندازد.

روز اولی که اسکارلت باین راز دهشتناك پی برد، طوفان خشم وغضب برسر فرانك ومامی برا انداخت بعد بالتماس افتاد وآخر سر، یك روز صبح، تمام مدت را اشك ریخت ومثل طفل بیماری برسر کوبید. دربرابر همهٔ اینها، آنچه ازشوهر خود شنیده این بود که «شیرین جان، ببین، تو هنوز یك دخترك مرض مامائی هستی! مو یامامی بیایی تکرار میکرد «میس اسکارلت، اگه بخوای آرام نشی واینجوری گریه بکنی، شیرت خشك میشه و بچه‌را ازمیون میبری!»

اسکارلت که ازغضب بخود میلرزید، بحیاط عقبی سراغ ملانی دوید وآنجا بعد ازاینکه کولی گری حسابی براه انداخت تهدید کرد که باپای پیاده سراغ کارگاهها خواهد رفت وهر کس درشهر رسید خواهد گفت که چه جانوری ازدواج کرده ومثل دیوانه‌ای هر کار که خواست خواهد کرد و سو گند خورد که طلا و بچه‌ای برخواهد داشت وهر کس اورا تهدید کرد بیدرنگ اورا خواهد کشت! گفت که یکنفررا کشتمو ازاین ببعد لذت خواهد برد که این سگهای احمق مزاحم را بکشد!

ملانی که سراسیمه‌وار ایوان آمده بود، بادستپاچگی جلو دوید وسعی میکرد اورا آرام کند

- اوه اسکارلت، اینکارهارا نکن اگر یك مو ازسر تو کم شود من خواهم مرد! اوه اسکارلت.. خواهش میکنم.

- اینکارو امیکنم! اینکارو امیکنم! پیاده...

ملانی بر او نگاه میکرد ومیدید که این حالت جنون وصرعی که باو دست داده جنون یك زن نازه فارغ شده نیست که از مستر بیماری برمیخیزد درکار واعمال او همان عصبانیت وکله شقی و گردن شکنی هست که مکرر در جرالد او هارا دیده میشد دستش را بدور کمر اسکارلت حلقه کرد واورا محکم نگاهداشت:

- همهٔ اینها تقصیر منست که خدا وند مرا مثل تو بی باك وشجاع نافریده تا اجازه دهم اشلی بسر کار خود برود و اورا بی جهت درخانه نگاهداشته‌ام اوه عزیز دلم، می‌بینی من چقدر بچه‌ننه هستم. من ابدا از این ببعد نخواهم ترسید. باشلی خواهم گفت که بکار خود ادامه دهد واز بابت من ترسی نداشته باشد. من پیش

در تشخیص صفات حیوانات تجدید نظر شده است

موذی بودن مار ، شجاعت شیر ، نجابت کبوتر و مکر روباه مورد تردید قرار گرفته است

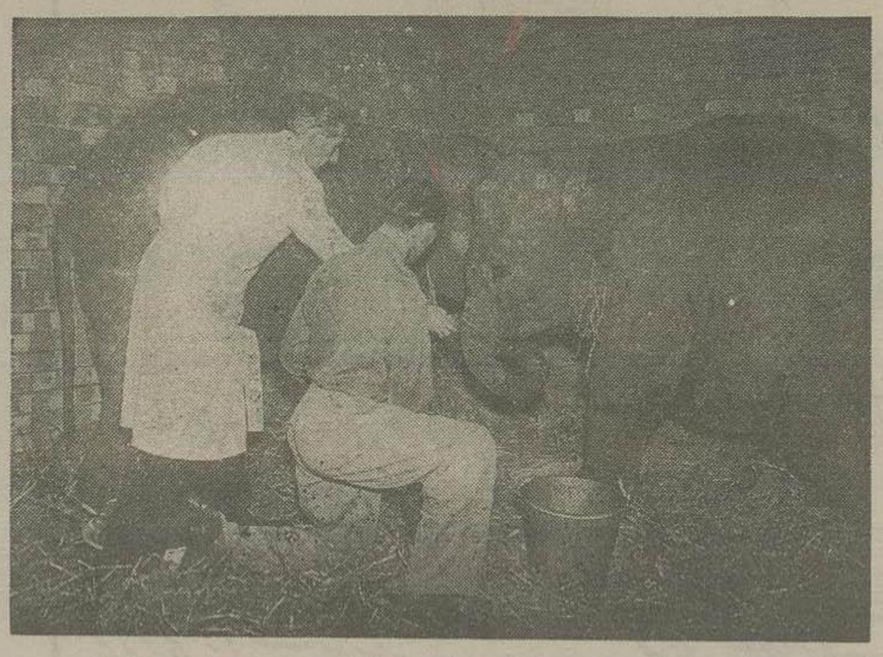

زبان فیل‌ها را فقط ۲۵ کلمه تشکیل میدهد!

دانشمندان فن روانشناسی تطبیقی پس از ۲۵ سال تحقیق مداوم توانسته‌اند باندازه هوش برخی از حیوانات پی برده و آنها را برحسب اهمیتی که دراینمورد دارند طبقه‌بندی نمایند. این دانشمندان برای نمونه چند حیوان از جمله اسب و میمون را از نظر هوشیاری با یکدیگر مقایسه کرده‌اند و مطالعات آنها به مطالعه هوش این حیوانات محدود گردیده است.

نتایجی که بدست آمد باعث تعجب عامهٔ بشر گردید ، زیرا آنها برخلاف تصوراتی که میرفت فیل را فراموش کار ، مورچه را لاابالی و روباه را کاملا احمق معرفی کرده بودند

این دانشمندان همچنین ثابت کردند که خوک در میان حیوانات اهلی در بیشتر آزمایشات هوش بر اسب فائق آمده است.

برای روشن شدن ذهن خوانندگان گفته میشود که در اینگونه آزمایشات اندارتوس مطالب مورد نظر را بحیوانات آموخته و پس از اینکه حیوانات معلومات و اطلاعاتی در انبار به کسب کردند ، آنها را وادار به اجرای آزمایش میکنند

یکنوع از تجربیات بنام «شکست و موفقیت» بدینترتیب بود که دانشمندان تعدادی سگ را در اطاقی که دارای چهار در بود قرار دادند و جز یکی از درها که بسته شده بود بقیه را قفل کردند و بالاخره پس از چندی سگها آموختند که با فشار بدر باز میتوانند از آن خارج شوند.

این آزمایش چندین مرتبه تکرار گردید ولی با این تفاوت که هر بار یکی از درها را بسته و بقیه را قفل میکردند ولی سگها همیشه سعی داشتند از دری که برای مرتبه اول باز بودن آن پی برده بودند ، خارج شوند.

همین آزمایش را دانشمندان مزبور در مورد میمونها انجام دادند ولی با کمال تعجب مشاهده کردند که میمون‌ها با همان سرعتی که ایشان در تشخیص یک در باز بین چند در بسته از خود نشان میدهند در باز را یافته و از آن خارج میشدند.

آزمایش دیگر عبارت از اینست که بایستی تفاوت نور را که بوسیله دو چراغ در راه مختلف روشن کرده است تشخیص دهند.

در نتیجه این آزمایشها همانگونه که انتظار میرفت «شمپانزه» در ردیف اول جدول هوش حیوانات قرار گرفت و هوش این حیوان در برخی موارد بقدری بیش از حدود تصور بود که واقعاً مایه تعجب می گردید.

دو شمپانزه جوان توسط «کرافورد» دانشمند امریکائی بطریقی تربیت شده بودند که میبایستی جعبه‌ای را از محلی به محل دیگر حمل کنند تا بتوانند غذای خود را از داخل جعبه بدست آورند هر کدام از این حیوانات جعبه خود را بداخل قفس میکشیدند و در نتیجه پاداش خود را که همان غذای شان بود ، دریافت میکردند.

پس از مدتی دانشمند مزبور مقداری بوزن جعبه‌ها افزود، بطوریکه یکی از شمپانزه‌ها بتنهائی قادر نبود جعبه را حمل نماید و برای بردن آن احتیاج بهمکاری دیگری داشت.

همکاری و رفاقت

شمپانزه‌ها در مرحله اول آزمایش متفقا طناب جعبه را کشیدند وقدری آنرا جابجا کردند و بمحض اینکه متوجه شدند که با رعایت همکاری خواهند توانست این مهم را انجام دهند با کوشش بیشتری که معرف هوش قابل توجه آنان بود نشان دادند

یکی از شمپانزه‌ها آماده استاد بود و دیگری را تماشا میکرد بمجرد اینکه اورا مشغول کشیدن جعبه میدید باو هم مشغول میشد و نیروی خود را برای همکاری وی بکار میبرد.

گاهی دو شمپانزه را که باهم مانوس بودند در دو قفس مجاور که فقط بوسیله میله‌ای از یکدیگر جدا شده بودند قرار دادند و مشاهده میشد که هر گاه مقداری غذا بیکی از شمپانزه‌های سیر داده میشد شمپانزه مزبور نیمی از غذای خود را بر فیق گرسنه خود میبخشید و یا آنرا بمیله نزدیک میکرد تا وی بآن دسترسی پیدا کند و در نتیجه حس همکاری و معاضدت رعایت شده باشد

اما باز گاهی اوقات اتفاق میافتاد که شمپانزه اولی بدون جهت عصبانی میشد و بدون اینکه کوچکترین توجهی در این مورد بر فیق گرسنه‌اش داشته باشد مشغول خوردن اغذیه میگردید تا اینکه رفیق ضعیف او با تکان دست راست و حالت التماس آمیزی بسرعت صحبت میکرد و تقاضای غذا مینمود، بعدوی با اوقات تلخی مقداری از غذای خود را باو میداد یا بطرف پرتاب میکرد.

رفاقت خسته کننده

حال باید دید با وصف اینکه حیوانات مزبور دارای چنین هوش سرشاری هستند چرا برای شرا استفادهٔ بیشتری ندارند و چرا بکلی اهلی نمیشوند.

روانشناسان امروزی چنین معتقدند که شمپانزه‌ها و میمونها رفاقت و مؤانست با انسان را یکنواخت و خسته کننده تشخیص داده‌اند و بهمین دلیل در مواقع خستگی شروع بجهیدن و بازیگوشی میکنند و در موقع آزمایشات نیز هر گاه کوچک‌ترین احساس خستگی میکردند در انجام تجربه، از آزمایش کننده تبعیت نمیکردند.

میمون «کوچین» کوچک نیز از حیوانات بسیار باهوشی است که رقم دوم جدول هوش حیوانات را تشکیل میدهد. این حیوان از نظر حرف زدن سر آمد تمام حیوانات است زیرا نه تنها برای هر یک از اغذیه مورد استفادهٔ خود لغت خاصی دارند بلکه برای آن غذائیکه بیشتر مورد توجه آنهاست، مثلا سیب یا موز نیز واژهٔ خاصی استعمال میکنند.

«گوریل» و «بوزینگان مقلد»

بترتیب در ردیف سوم و چهارم جدول هوش حیوانات قرار دارند.

پس از تجربیات فراوان چنین نتیجه گرفته شد که سگها از گربه‌ها باهوش‌ترند بطوریکه آنها در ردیف پنجم و گربه‌ها در ردیف ششم جدول هوش حیوانات قرار دارند.

طبق آزمایشهائی که بعمل آمده بطور کلی باید گفت که سگها دارای قوهٔ برهان قوی نیستند ولی قدرت آموختن و یاد گرفتن آنها بسیار است.

نکتهٔ قابل توجه اینکه تجربه نشانداده است که سگهای ولگرد از نظر فکر کردن، استعداد بیشتری از سگهای خانگی که اکثراً از همکاری با آزمایش کننده خودداری میکردند نشان داده‌اند.

فیل در ردیف هفتم

«فیلها» در رقم هفتم جدول هوش حیوانات هستند.

معمولا مردم تصور میکنند که فیلها دارای حافظه قوی هستند ولی تجربه عکس این موضوع را ثابت کرده است زیرا آنها طی آزمایشات مجبور بودند که کارها و مطالب مربوطه را مکرر برای آنها انجام دهند

عمر فیلهای اهلی تقریبا معادل انسان است و این حیوانات بطور معمول تا ۴۵ سالگی کار میکنند و فعال‌ترین دوران زندگی آنها بین سنین ۲۵ و ۴۰ است

فیلها قادر بآموختن و بکار بردن در حدود ۲۵ کلمه میباشند در یکی از تجربیات که ریشه‌های خاک آلود باین حیوانات داده شده بود آنها ریشه‌های مزبور را بحوضچه‌های آب برده و پس از نظافت مورد استفاده قرار دادند

مورچه‌ها نیز از جمله موجوداتی بودند که از نظر هوش مورد تقدیس و توجه دانشمندان و محققین قدیم قرار داشتند بطوریکه آنها مورچه را پس از انسان باهوش‌ترین موجودات محسوب میداشتند ولی با اینهمه پس از تجربیات عدیده حتی نام آنها از نظر هوشیاری در جدول هوش حیوانات قرار نگرفت

یکی از عقاید مشکوک قدیمی این بود که بطور کلی مورچه‌ها حیواناتی طفره زن و لاابالی هستند بهمین دلیل گروهی از دانشمندان مدت شش ماه تمام وقت خود را صرف تجربه روی حیوانات مزبور کردند و بالاخره باین نتیجه رسیدند که یک پنجم از مورچگان تمام اوقات خود را بابطالت گذرانده و چهل درصد آنها اعضای فعال این گروه را تشکیل میدهند و بقیه گاهی از اوقات فعالیتی میکردند این آزمایشات و همچنین عقایدی از قبیل موذی بودن مار، شجاعت شیر، نجابت کبوتر و مکاری روباه و سایر صفات منتسب بدیگر حیوانات را مورد تردید قرار داده است

ترجمه: دکتر صبور

آگهی شرکت سهامی کارخانه پارچه بافی آذربایجان

بموجب نامه‌ای که آقای حاج کریم هشترودی باین شرکت نوشته در آتش‌سوزی ۱۶ مرداد ۳۶ سه‌دالان ملک سهام مشروحه ذیل سوخته و از بین رفته است.

سهام پنجهزار ریالی از شماره ۶۸۸ الی ۷۲۵ و از ۹۷۶ الی ۹۸۰ و از ۱۰۲۱ الی ۱۰۵۲ جمعا هفتاد و پنج برگ هر گاه کسی مدعی است که از سهام مزبور نمرات بالا دارد باین شرکت ارائه بدهد والا پس از سه نوبت اعلان هر کدام بفاصله یکماه در روز نامه اطلاعات المثنی سهام مذکور بمشار الیه داده خواهد شد و شرکت هیچگونه مسئولیتی را در این مورد متعهد نخواهد شد.

شرکت سهامی کارخانه پارچه بافی آذربایجان ـ شعبه تهران

نوبت اول دوم دیماه — آ ـ ۲۱۵۳۷ — ۱ ـ ۳

آگهی مناقصه عملیات ساختمانی

اداره حسابداری عملیات مخصوص وزارت راه ساختمان بیکن و موتورخانه فرودگاه بوشهر را باشرایط زیر بمناقصه میگذارد.

۱ ـ فقط پیمانکارانی میتوانند در مناقصه شرکت نمایند که اسامی آنها در لیست درجه‌بندی وزارت راه مندرج باشد.

۲ ـ داوطلبان شرکت در مناقصه باید با مراجعه بدفتر اداره مهندسی و ساختمان فرودگاه‌ها در مهرآباد در مقابل پرداخت دویست ریال اسناد و مدارک مناقصه را دریافت دارند.

۳ ـ پیشنهاد دهندگان باید منتهی تا آخر وقت اداری روز شانزدهم دیماه ۳۶ پیشنهاد خود را در پاکتی که در روی آنها عبارت مربوط بمناقصه ساختمان بیکن و موتورخانه فرودگاه بوشهر نوشته باشد بدفتر اداره حسابداری عملیات مخصوص وزارت راه واقع در ایستگاه راه‌آهن حوزه مدیریت کل اطاق ۹۱ تسلیم نمایند پیشنهادات واصله در ساعت ده صبح روز بعد یعنی ۱۷ر۱۰ر۳۶ در جلسه مناقصه که در ساختمان جدید فرودگاه مهرآباد تشکیل خواهد شد بازوخوانده میشود. حضور پیشنهاددهندگان در جلسه مناقصه آزاد است.

۴ ـ پیشنهاددهندگان باید قبلا مبلغ سی هزار ریال که معادل ۵ر۰٪ کل کار میباشد وجه نقد بحساب سپرده شماره ۹۰۲ خزانه داری کل حساب عملیات مخصوص در بانک ملی شعبه فردوسی پرداخت و اعلامیه آنرا ضمیمه پیشنهاد خود بنمایند. به پیشنهادات فاقد سپرده ترتیب اثر داده نخواهد شد.

همچنین چک وچک تضمین شده و وجه نقد که ضمیمه پیشنهاد باشد مورد قبول واقع نخواهد بود.

۵ ـ پیشنهاد دهندگان باید کلیه اسناد و مدارک و نقشه‌های مربوطه را که قبول و امضاء کرده‌اند با اعلامیه بانک در پاکت (الف) و تخفیف پیشنهادی را که با ملاحظه کلیه جهات روی فهرست بها منظور نموده اند در پاکت (ب) قرارداده و با کتهای فوق را پس از لاک و مهر تسلیم دفتر اداره نمایند

۶ ـ هر پیشنهادی که طبق دستورات و مدارک مناقصه تهیه نشده باشد و یا مقید بشروط دیگری باشد بدون اعتبار تلقی خواهد شد.

۷ ـ اگر پیشنهادی پذیرفته شود لیکن برنده مناقصه از امضاء قرارداد خودداری کند سپرده او بنفع حساب عملیات مخصوص وزارت راه ضبط خواهد شد.

۸ ـ کلیه هزینه های مربوط بمناقصه از قبیل مالیات بر عوارض و هزینه درج آگهی وغیره بعهده برنده مناقصه میباشد اداره در رد و یا قبول یک یا کلیه پیشنهادات مختار است.

رئیس حسابداری حساب عملیات مخصوص وزارت راه ـ شریعتی

آ ـ ۳۰۷۴۸ — ۱ ـ ۳

از امشب

۱۰ و نیم صبح ۲ ـ ۴ ـ ۶ و ربع ـ ۸ و نیم بعدازظهر

غرور و شهوت در مولن روژ

فرانک سیناترا — سوفیا لرن — کاری گرانت

ویستاویژن ـ رنگی

in STANLEY KRAMER'S
MONUMENTAL FILMING OF
"THE PRIDE and THE PASSION"
TECHNICOLOR VISTAVISION

آ ـ ۳۰۷۸۰

جمیز. آمیچنر -۳۵-

حالادیگرهمه جاتاریك شده بود وما درفکر هزاران پناهنده‌ای که باآن باتلاقها درسرما کشمکش میکردندبودیم. آنهابیش‌ازچندقدم با آزادی فاصله نداشتند ومیخواستند راهی‌پیدا کنند که‌از کانال مزبور گذشته بخاك اتریش برسند .پل‌دیگرخراب‌شده‌بود ومیبایدفکردیگری کرد وگرنه آن مجارستانیها باید ازچند قدمی آزادی رابه‌بینندوقدرت رسیدن به‌آنرا نداشته باشند .ماه بالا آمد.سرماشدید شد.باتلاقهایخ بسته ونیهاوعلفهای خشك بهنگام عبور مردم ازآنها صدا میکردند آنشب افسانه ای‌بود . این‌تنها عقیده من‌نبود، پنج‌مخبردیگر، که‌جنك آنها راخشن‌نموده است ،هم‌همین اظهاررا کرده‌بودند .

نزدیك نصف شبمه نفردانشجوی اتریشی‌بفکرچاره افتادند.مقداری چوب وتیر بمرز مجارستان برده پل را تعمیر نمودند . پل‌بطور کامل تعمیر نشد ولی آنقدر بود که یکنفربا احتیاط ازروی آن عبور کند. باین ترتیب دوهزار نفر دیگر نجات یافتند .این دانشجویان گوش بندهائی برای جلوگیری ازسرما بسته بودند ولی کلاه برسرنداشتند. جرات آنها شایان تمجید است . درحالیکه لباس آنها خیس شده وبر تنشان یخ‌زده‌بود ازروی پلی که خودشان درست کرده‌بودند گذشتند وباین ترتیب نگهبانان کمونیست وروسهارا اغفال کردند .ازپل آنها پناهندگان بسیاری عبور کردند ومابرشجاعت آنها آفرین‌میخواندیم.

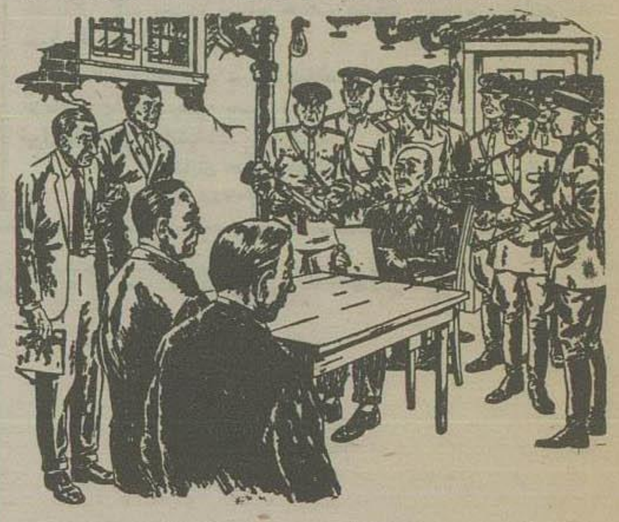

عده‌ای ازنظاهر کنندگان چاپخانه‌ای رادراختیار گرفته وشش‌نماینده ازطرف خودانتخاب نمودند که درامورمطبوعاتی‌نظارت کنند وضمناقرارشده چهارنفرازاین‌نمایندگان یك‌شماره چاپی‌تقاضای شش‌گانه سازمان را بنظر ناگی نخست‌وزیرمجارستان برسانند .

پس‌ازاینکه‌نمایندگان مزبورباسازمان مرکزی حزب کمونیست‌تماس گرفتنداآنهارا به‌داخل‌عمارت برده‌وازآنهابازجوئی‌مفصلی‌بعمل‌آوردند. چند لحظه‌بعدناگی‌واردشدوپشت‌میزی‌درمقابل‌هیئت‌نمایندگی‌مطبوعات‌قرارگرفت ولی دریشت سراو چهارده پانزده نفر سرباز مسلح بامسلسل آماده آتش ایستاده‌بودند .

سیل پناهنده آمد وصدها نفرمجارستانی ازاین پل مست گذشتند آن مردم گم شده که‌حالانجات یافته بودند ازکنار آن کانال‌راه‌میرفتند وبسیار مسرور بودند . فریاد دانش آموزان اتریشی را میشنیدند که میگفتند « اینجااتریش است.» ولی‌ناگهان دانش‌آموزی باصدای بلند گفت «ازکنار کانال‌نیائید زیرا آنجاخاك‌مجارستان است .روسها باشبح وسیاهی مردم شلیك میکرده‌اند .»

مجارستانیها ازساحل کانال که‌قدری مرتفع تربود به زمینهای باتلاقی اتریش‌که چون‌برف سفیدبود سرازیر شدند . آنهااز جهتی مانند موجودات روحانی بودند : پس‌از فرسخها پیاده روی درشب سرد دیگر کمرشان دولا گشته وپرپشت آنها سرما ریزه جمع‌شده بود . ازاینرو به‌مردان برفی داستانهای افسانه‌ای شبیه‌بودند. مه‌از زمین سرد برخاسته آنها رادر برگرفت‌وآنها درمهتاب سیمین نوامبرمانندارواحی که‌ازدنیای دیگری آمده باشند حرکت میکردند.

خاطرات مفتی فلسطین

از تبعید مفتی بفرانسه صرفنظر شد

(۷) ترجمه: کاظم چایچیان

مقامات انگلیسی مبادرت‌به‌حل کمیسیونهای ملی‌فلسطین‌ودستگیری عده زیادی از اعضای این کمیسیونها کرد . بدنبال این کمیسیون عالی عربی منحل شد واعضای آن ازجمله احمد حلمی پاشا ـ دکتر حسین الخالدی ـ یعقوب‌النصین وفؤاد سابا واشخاص دیگری که عضو نبودند از قبیل رشید حاج ابراهیم به‌جزیره سیسیل تبعید گردیدند .

ریاست مجلس عالی اسلامی نیز لغوشد و اداره‌آن به‌یك کمیسیون سه‌نفری که دونفرآنها انگلیسی بودند بریاست «مستر کرکبرایه» برای نظارت درامور اوقاف ودادگاههای شرع واسلامی تشکیل شد .

همچنین کلیه مؤسسات ملی عربی در فلسطین منحل شد .

تجدید شورش

بدنبال این اقدامات ، ملیون ومجاهدین فلسطینی جلسات متعددی تشکیل دادند وتصمیم گرفتند که شورش راتجدید نمایند وروزپانزدهم اکتبر ۱۹۳۷ را برای اجرای این منظور تعیین کردند .

من تصمیم داشتم دو روز قبل از این تاریخ یعنی روز ۱۳ اکتبر خارج شوم واعلامیه‌ای آماده ساخته بودم که برای ملت منتشر سازم و آنها را دعوت بشورش ونجات وطن نمایم .

بعده‌ای از سران مجاهدین فلسطین ابرازعقیده کرده‌بودم که‌ازقبرس خارج شوم وبیکی از مناطق کوهستانی فلسطین پناه برم ودرمبارزه وجهاد مردم شرکت کنم ، زیرامن درمدت خدمت خود در ارتش عثمانی بدرجه افسری درطول مدت جنك اول از عملیات نظامی اطلاع داشتم ولی سران فلسطین پس از مطالعه کامل این‌موضوع گفتند که‌ماندن من درفلسطین صلاح نیست زیرا بدون شك هواپیماهای‌دشمن نقطه‌ای راکه من‌مخفی هستم بمباران خواهند کرد وبا تمام وسائل با شدت بیشتری با مجاهدین رفتار خواهند نمود .

اضافه برآن فلسطین کشور کوچکی‌است ویك اتومبیل‌میتواندظرف چند ساعت طول آنرا بپیماید ونیروهای دشمن تمام آنرا زیر نظردارند. چنین سرزمینی فقط‌برای‌جنگهای‌پارتیزانی‌قابل استفاده‌است ومجاهدین اسلحه کافی برای دفاع ندارند .

من‌هم‌نظرآنها را پذیرفتم ونقشه‌تماس کامل وطرح‌یك‌مبارزه‌طولانی وپی‌گیر ریخته شد ومقرر گردید که سوریه مرکز فرماندهی‌نهضت فلسطین باشد .

بفرانسه نرفتم

بدین‌جهت موقعیکه وارد بیروت شدم از مقامات‌فرانسوی‌درخواست کردم که بمن اجازه دهند بمسافرت خود تا دمشق ادامه دهم .

ولی فرانسویها درخواست مرا نپذیرفتند ودستور دادند که بوسیله یك‌کشتی نظامی فرانسوی که دربندر لنگرانداخته بودبفرانسه مسافرت کنم .

آجودان نظامی کمیسر عالی فرانسه«کنت دومارتیل» که یك سرهنك بود بمنزل دکترسامح‌الفاخوری رئیس‌مجلس‌اسلامی‌لبنان که محل اقامت موقت من بود آمد واین تصمیم مقامات فرانسوی را بمن اطلاع داد.

من این تصمیم را بشدت ردکردم و دکتر فاخوری بعنوان رئیس مجلس اسلامی هم با من همصدا شد وعده‌ای دیگر از سران لبنان‌هم ازما طرفداری کردند وهنوز چند روزنگذشته‌بود که‌تظاهراتی علیه‌تصمیم مقامات فرانسوی دائر به‌تبعید من بفرانسه انجام‌گرفت. باخود فکر میکردم که اگرفرانسویها درتصمیم خود پافشاری کردند چه‌بایدبکنم و با دوست فلسطینی خودکه بامن ازفلسطین‌همسفر بود وبه‌لبنان وسوریه هم مسافرت کرد فکر میکردم‌تا راه حلی برای فرار ازآنخانه که تحت مراقبت شدید قرارگرفته بودپیدا نمائیم.

بار دیگر تصمیم گرفتیم که با استفاده ازطناب فرار نمائیم دوست‌من هم طنابی آماده ساخت تا آنرا باطاق خود در طبقه سوم به‌بندیم وپائین بیائیم. درآن روزها هم بارانهای شدید به‌فرار ماکمك میکرد .

ولی الحمد لله احتیاج به‌چنین اقدام خطرناکی پیدا نکردیم ، زیرا روز بعد آجودان کمیسر عالی فرانسه بما اطلاع داد که کمیسر عالی فرانسه مارا مجبور بمسافرت فرانسه نمیسازد واجازه‌میدهد که‌دربیروت زیر نظر مقامات انتظامی اقامت کنیم . از شنیدن‌این‌خبر کمی آرام‌شدم ودرخواست کردم که اجازه دهند به‌سوریه بروم ولی‌آنها نه‌فقط اجازه مسافرت به‌سوریه را ندادند بلکه حاضر نشدند که در طرابلس وبیروت هم اقامت کنم. پس‌از کوششهای زیاد قبول کردند که دردهکده «زوق» میکائیل» درمنطقه «کسروان» اقامت نمایم وبرای این‌منظور خانه‌ای اجاره کردند .

دوستان وهمکاران مرتباً بآنجا آمدند وخانه‌های اطراف را اجاره کردند تا آنجائیکه محله‌ای برای خود تشکیل دادیم . این موضوع‌بما خیلی کمك میکرد وبا وجود مراقبتهای شدید ما میتوانستیم کارهائی که بخواهیم انجام دهیم و با اشخاص معینی تماس بگیریم . البته مقامات پلیس پس‌از کسب‌اجازه«مسیو کولومبانی» مدیر کل‌امنیت ببعضی‌اشخاص اجازه میدادند که بدیدن ما بیایند .

یک پارکر جدید ....

Parker...

خودکار رومیزی پارکر مخصوص اداره وخانه...

... همیشه آماده نوشتن است
هرگز جوهر از نوك آن قطع نمیشود
خرید خودکارهای رومیزی خیلی بصرفه است
وراحت مینویسید.
ضمناً هدیهٔ خوبی برای مردم فعال وکاری است

پارکر

آ_۳۰۸۸۸

درجشن مراسم قرعه کشی جوائزمو کونا

بقیه ازصفحه ۵

به‌یکنفر ازمانوان برنده‌یك‌بسته قهوه‌مو کونا تقدیم‌شده‌است

یکی‌از شرکت کنندگان‌در مسابقه یك‌جعبه روغن‌زیتون پرل‌بعنوان جایزه دریافت مینماید

مانو قدرت‌الزمان عظیمی-سیروس‌طرنقتی-احمدفتح‌الهی-صفا اردلان اشرف‌حجار نژاده-تاج‌بزدانی‌پور-سیدعلی‌خوش‌نیت-ملك‌تاج‌نقی‌خانی- حسین رجائیان-علی‌فخار-اکرم‌جزایری-زهرا محمودیان‌نجم‌آبادی-شهرادعلی‌آبادی-طلعت‌شایه‌پورمهین‌شایه‌پور-علی‌بیات-فرامرزشاملو-امیرهوشنك‌وزیری-علی‌اکبر خدمتی‌سیدمحمدعالی-جهانگیرسرابی-ربیع‌عزیزی‌پور-سیروس‌داراب‌نیا-سیما پوندماکرم کرملائی‌محمد-شهلامساح-بانوخدمتی-بهروزقاضی‌زاده-مصطفی خواجوی‌ر هوشنك‌افشار-بدری‌میرزاخانی-فرهادیرادری-خسرو درخشانی - حمیدشیمیائی-مستوره‌ناگهی-قاسم‌موحد-نصراله‌توسلی-خسروصفر-مرحمت رستمی‌پور-نیرالسادات وسولی- لیلاصادقی- عباس انوری- محترم خدمتی- عرب‌نژاد-عباس طلاچیان-شاهرخ پژوهان-ناصر کشعرا-حلیمه‌محمدبیموری عباس‌آقابزرك-هادی‌نواب-رضاشجاعی-منیژه میردامادی -علی جعفرزاده - سیمامین‌فرد-حسین‌مجتهدی-سعید سعادتی- پروین بهره‌مند -محمد تقی حمیدیان-جعفرایوبی-سهراب‌ضرغام-اسدالله علی‌پور-مهندس‌ایرج راستان- سیدمحمدمهروزسیون‌بخشی-علیرضانجات-شهین‌معظمی آذر-مهری لبیب- ابوالقاسم نشونه-اصغر سیاح-مرتضی‌نیویان-شهین‌فرهانی-قدسی بهزادی-احمد معطرمان-بهزاد دانشفر-یدرام‌طیفوری‌فرد-عبدالمجیددانائی-نسرین زینتی-

اگهی مناقصه‌حمل مطبوعات

بانك‌ملی‌ایران حمل‌مطبوعات‌وسایراحتیاجات شعبه‌نمایندگیهای‌خود رابرای‌مدت‌یك‌سال بمناقصه‌واگذارمینماید

۱-داوطلبان‌میتوانندبرای‌شرکت درمناقصه‌مبلغ بیست‌هزارریال‌بحساب جاری‌شماره۱۰۰۱۷ تردشعبه‌فردوسی‌پرداخت‌نموده‌وقبض‌سپرده‌را بضمیمه‌پیشنهاد دریاکت‌لاك‌ومهر شده‌تاپایان وقت‌اداری‌روزپنجشنبه ۱۲دیماه۱۳۳۶بدفتراداره، کارپردازی تسلیم نمایند.

۲-پیشنهادهای‌واصله‌درساعت۹صبح روزشنبه۱۴دیماه ۱۳۳۶ دراداره کارپردازی‌بازوقرائت‌خواهد شد

۳-حضورپیشنهاد دهندگان درجلسه مناقصه‌آزاده‌ودرمورد پیشنهاد های فاقد سپرده‌یامعلق‌به‌شرایط خاص‌ترتیب‌اثر داده‌نخواهدشد.

٤-پرداخت‌هرگونه‌عوارض ومالیات‌متعلقه‌وهمچنین‌هزینه‌ثبت قرارداد که دردفترخانه‌رسمی‌بانك انجام‌میشودبعهده‌برنده‌مناقصه‌میباشد

۵-بانك‌ملی‌ایران‌دررد یاقبول‌یك‌یاکلیه‌پیشنهادات آزادومختاراست

آ_۳۰۹۱٤ **بانك‌ملی‌ایران**

شرکت‌تهران‌مشهد

همه روزه صبح بااتوکارهای‌درجه‌یك آخرین‌مدل بقم محلات ـ خمین- گلپایگان‌وخوانسار مسافرت نمائید. **خیابان مولوی-تلفن۵۰۱۰۴**

(۱) آ_۳۰۸٦۲

قهرمان-امیرفرخی-مه‌لقاعشقیان-میرشاهرخ‌تقوی-جوادحقیقی-ناهیدرواپی خانم‌خانمهاشهرستانی-بدری‌شهرستانی-مرادعلی‌اکبر-ناهید زرگر- پروین سعیدی- گیتی‌زرگری-مهراعظم شهابی•مسعود کریمی‌اراك• بدیع‌اله حق پیکر کرج•محمدرضاتجارتی‌لاهیجان•علی‌انصاری‌تبریز•علی بالازاد قزوین حسنعلی‌مهدوی آبادان•مسعودامیری‌زنجان•احمدحبیبی‌زنجان•فریدمعدلی ساوه•ناصررازقی کرج

نماینده انحصاری کمپانی«دووی‌اکبرت»هلند•شرکت سهامی پرورل تهران•خیابان‌سعدی

کاشی ٤۹٦ تلفن ۳۲۱٤۰ آ۳۰۹۰٤

ازامشب بزرگترین وقویترین فیلم‌سال که‌رکوردفروش‌را خواهد شکست درسینماپلازا آغازگردید

عشقهای لولا،ونتس
باشتراك
هنرمند مشهور وزیبای فرانسه
مارتین کارول

CINEMASCOPE
EASTMANCOLOR
سینما سکوپ رنگی

عشقهای لولامونتس
باشتراك
هنرپیشه‌معروف فیلم هوسهای‌امپراطور
پیتراویستینو

سینما پلازا
نمایش میدهد

سینماپلازا این‌فیلم‌را بعنوان یك‌اثرعالی کلاسیك بعموم دوستداران فیلمهای‌عالی توصیه‌مینماید شروع ۱۰صبح ۲ر۵- ۴ر۵- ۶ر۵- ۸ر۵ آ_۳۰۹۰۰ طوطی

پایان دوره اول تعلیمات اصول حسابداری

ساعت ۹ صبح دیروز مراسم پایان دوره اول کلاس تعلیمات اصول حسابداری اداره کل دخانیات باحضور تیمسار سرتیپ ضرغام وزیر گمرکات برگزار شد و گواهی نامه کار آموزان توزیع گردید.

این کلاس با کمک اداره امور همکاری اقتصادی امریکا در ایران تشکیل شد و از میان ۷۲ نفر طی آزمایشهای مخصوص ۴۹ نفر توانسته اند کلاس مزبور را با موفقیت بپایان برسانند

بخشنامه فرهنگ درباره دانش آموزان ششم متوسطه

دیروز بکلیه مدارس ابلاغ گردید که کلیه دانش آموزانیکه در سال ۳۷-۳۶ بعنوان تغییر رشته در کلاس ششم متوسطه ثبت نام کرده اند باید مطابق مقررات نظام وظیفه و مقررات فرهنگی مانند سایر دانش آموزان در سر کلاس حاضر و در انتخابات شرکت نمایند

ملاقات وزیر بازرگانی

ساعت ۱۱ صبح دیروز آقای سفیر کبیر هند باتفاق واسته بازرگانی آنکشور و ساعت یازده و نیم وزیر مختار چکوسلواکی و واسته بازرگانی سفارت مزبور با آقای نیساری وزیر بازرگانی ملاقات و مدتی بمذاکره پرداختند.

۳۰ هزار تن قند و شکر تولید شده است

سخنگوی سازمان برنامه دیروز گفت: تا نیمه اول آذرماه ۱۳۳۶ نزدیک ۳۰ هزار تن قند و شکر تولید شده است.

بر اثر فعالیت سازمان برنامه و توسعه و تکمیل پاره ای از دستگاهها افزایش محصول قند و شکر سال جاری نسبت بسال گذشته در همین مدت متجاوز از ۱۴ هزار و ۶۸۶ تن بوده است

رئیس یک سازمان افراطی در هند ممالک مستقل همجوار را جزء خاک هند اعلام کرده است!!

رادیو کراچی در برنامه فارسی خود متن مصاحبه خبرنگار روزنامه «ارکانا نزر» چاپ دهلی را با رئیس حزب افراطی راشتر یاسوایک سانق منتشر نمود.

رئیس سازمان افراطی راشتر یاسوایک سانق ادعا نموده که ایران و افغانستان و پاکستان و برمه جزو خاک هندوستان محسوب میشوند.

وی طی این مصاحبه اظهار داشته که از نظر فرهنگی و تاریخی افغانستان جزو خاک هند محسوب میشود. علاوه بر این افغانستان قرنها جزو خاک هند بوده است. وی همچنین مدعی گردیده که ایران از نظر اینکه از نژاد آریائی است باید جزو خاک هند محسوب گردد. وی همچنین استدلال نمود که مذهب نباید مانع بازگشت این سرزمینها بخاک اصلی هند گردد.

رئیس سازمان افراطی مزبور همچنین اسلام را مورد انتقاد قرار داد.

خبرنگار ما درباره این مصاحبه امروز از آقای قدوائی رئیس اداره مطبوعات سفارت کبرای هند سئوال کرد آقای قدوائی گفت این حزب یک تشکیلات کاملا کمونیستی است که هم رئیس و هم سایر کاندیداهای آن در انتخابات شکست خورده اند و مورد تنفر مردم هند میباشند.

اصولا از آن گذشته در همه جای دنیا مردم دیوانه و مبتلا به امراض عصبی دیده میشوند. این شخص هم برای اینکه برای خود شخصیتی بوجود آورده باشد چنین حرفهائی زده است.

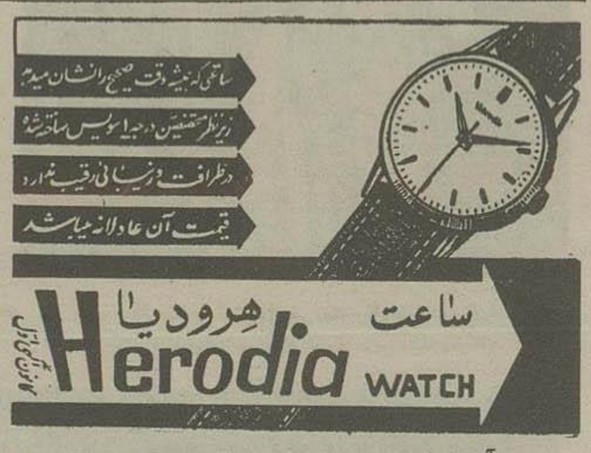

آ-۲۱۵۴۵ ۱-۲

کنفرانس بین المللی اسلامی در لاهور
انتشار رساله های مهم درباره اصول وعقاید اسلامی

قرار است بعد از پایان کنفرانس بین المللی اسلامی که در تاریخ هشتم دیماه بوسیله حضرت ژنرال اسکندر میرزا رئیس جمهوری پاکستان در لاهور افتتاح میشود جزوه ای حاوی یک سلسله رسالات مهم درباره اصول وعقاید اسلامی منتشر شود.

آقای میان افضل حسین رئیس کنفرانس دیروز طی مصاحبه ای با خبرنگار رادیو پاکستان در لاهور اظهار داشت که کنفرانس بین المللی اسلامی بعده زیادی از دانشمندان دنیای اسلام و غیر اسلام فرصت خواهد داد که با یکدیگر تماس نزدیک حاصل کنند و این امر کمک موثری بکسب آخرین اطلاعات درباره افکار معاصر اسلامی میکند.

علمای اسلام همچنین خواهند توانست از نظریات دانشمندان غیر مسلمان اطلاع حاصل کرده و پاره ای اشتباهات دنیای غیر اسلام را درباره اسلام برطرف کنند

انتظار میرود یکصد نفر دانشمندان و علماء اسلام در کنفرانس بین المللی اسلامی ولبنان لاهور شرکت کنند.

دبیرخانه کنفرانس دیروز اعلام نمود که از طرف ایران ۹ نماینده و از طرف دانشگاه تهران ۳ تن از اساتید برجسته در این کنفرانس شرکت خواهند کرد

از کشورهای غیر مسلمان قرار است آلمان چهار تن از مستشرقین دانشگاههای فرانکفورت وبن وهامبورگ را برای شرکت در این کنفرانس اعزام دارد.

نروژ و فرانسه نیز دانشمندان و علمای اسلامی باین کنفرانس میفرستند

ضمنا ورود نمایندگان کشورهای شرکت کننده بپاکستان از هم اکنون شروع شده است هیئت شش نفری سوریه روز سوم دیماه وارد میشوند

تغییرات و انتصابات فرهنگ

این انتصابات و تغییرات در وزارت فرهنگ داده شده است آقای محمد پارسا معاون سابق اداره تبلیغات و انتشارات بریاست اداره فرهنگ ورامین

آقای میر اسماعیلی معاون اداره امور اجتماعی فرهنگ استان مرکزی بسمت معاونت اداره تربیت دانش آموز فرهنگ تهران

آقای جواد کاشانی معاون اداره تربیت دانش آموز بسمت معاونت اداره امور اجتماعی فرهنگ استان مرکزی

آقای مرتضی مدیری رئیس سابق فرهنگ گلپایگان بسمت سرپرست دبیرستان محسنی تهران

آقای جواد جعفری معاون سابق کارگزینی فرهنگ استان سمت معاونت اداره بررسی ها در اداره کل فرهنگ شهرستانها

آگهی راجع باراضی مورد تجاوز

پیرو آگهی های قبلی مطابق بند(ز) ماده واحده مصوب هشتم شهریورماه ۱۳۳۵ مقرر گردیده است که (نقل وانتقالاتیکه از تاریخ تقدیم این لایحه بمجلس سنا (۱۸ر۵ر۳۵) تا خاتمه رسیدگی هیئت مذکور توسط متجاوزین واپادی متلقای آنها بعنوان عمل آمده باشد معتبر نخواهد بود.

اینک برای جلوگیری از سوء استفاده احتمالی اشخاص استفاده جو و اغفال دیگران باطلاع عموم میرسد:

بنگاه خالصجات باستناد ماده واحده فوق الذکر دو فقره دادخواست دائر بتجاوز برقبات زیر:

۱- ششدانگ یکباب طویله ویکباب خانه وطویله و دو قطعه زمین مزروعی بپلاکهای ۲۱۴ و ۲۰۶ و ۴۰ و ۳۹ فرعی از سنگ ۲۵ شاه آباد شمیران بخش ۱۱ تهران.

۲- ششدانگ یکباب خانه و دو قطعه زمین متصل و یکقطعه مجرای طرفین رودخانه بپلاکهای ۳۳ و ۱۳۴ و ۱۶۹ فرعی از سنگ ۲۵ شاه آباد شمیران بخش ۱۱ تهران.

هیئت پنجنفری مذکور در قانون مزبور تسلیم نموده که بترتیب بشماره ۲-۱۸۶ و ۲-۱۹۷ و ۳۶ ثبت دفتر هیئت مزبور رسیده است

بنابراین مراتب را اعلام میدارد تا بمقررات بند(ز) فوق الذکر توجه کامل بفرمایند.

از طرف وزیر دادگستری- غلامرضا فولادوند

آ-۳۰۷۶۰

درقرارداد «آرامکو» تجدید نظر نمیشود
عربستان سعودی بدون توجه به نظر کویت قرارداد خود را با ژاپنی ها اجرا خواهد کرد

روزنامه نیویورک تایمز در شماره اخیر خود مینویسد:

اداره امور نفت عربستان سعودی اعلام داشته است که دولت در نظر ندارد امتیاز اعطائی نفت بآمریکا را براساس بدست آوردن استفاده بیشتر نظیر آنچه در قرارداد جدید با ژاپن پیش بینی شده مورد تجدید نظر قرار دهد.

در حال حاضر شیخ عبداله تاریکی مدیر کل نفت ومعادن عربستان سعودی در بیروت میباشد و نظر دارد برای مباحثه بیشتر در اطراف قرارداد اخیر عازم کویت گردد.

وی در بیروت اظهار داشته که کمپانی نفت آمریکا و عربستان سعودی در نخستین چاه نفت مناطق مجاور دریا که حفر کرده است. در ناحیه ای بنام منیفه واقع در جنوب منطقه امتیاز شرکت ژاپنی باموفقیت روبرو شده است

قراردادی که اخیرا با ژاپنی ها منعقد گردیده و روز دهم دیماه امضاء شده منافع حاصله را به نسبت ۵۶ و ۴۴ درصد به نفع کشور عربستان سعودی تقسیم میکند در حالیکه قرارداد این کشور با کمپانی آمریکا فقط نیمی از منافع را در تاریخیکه نفت از کشور خارج میشود نصیب دولت میسازد

نکته ناراحت کننده

«تاریکی» از مدتها قبل اصرار داشت که تقسیم منافع براساس ۵۰ - ۵۰ باید هنگامی صورت گیرد که محصول تمام شده بدست مشتری میرسد، نه تاریخی که نفت از کشور خارج میشود.

این نکته که در قرارداد اخیر عربستان سعودی پیش بینی گردیده بیش از افزایش سهم عربستان سعودی در منافع کمپانیهای نفتی را ناراحت ساخته است

منطقه بیطرف نفتی شامل ناحیه ایست بین عربستان سعودی و کویت که

طرفین تا کنون نتوانسته اند راجع بحدود آن بین خود موافقت کنند و هر دو طرف توافق کرده اند که نصف مشاع منابع متعلق بآنان باشد

باین ترتیب کویت نیز میتواند عین امتیازی را که عربستان سعودی بژاپن داده بهر کشور و باموسسه ای که مایل باشد واگذار و نماید و در اینصورت کلیه منافع حاصله مستمر کز و سپس بطور مساوی تقسیم خواهد شد.

«تاریکی» اظهار داشته که جدیت خواهد کرد تا کویت نیز امتیاز مشابهی در این منطقه بکمپانی ژاپنی واگذار کند اما امتناع شیخ نشین مذکور از این امر در قرارداد کنونی عربستان سعودی با ژاپن مؤثر نخواهد بود.

تاریکی همچنین اظهار داشت که عربستان سعودی ۵۶ درصد از منافع حاصله از نفت این منطقه را چه در داخل کشور و چه در سایر نقاط جهان دریافت خواهد داشت اما تا هنگامیکه ثابت شود عملیات حفاری بنتیجه مطلوب رسیده از هر گونه سرمایه گذاری امتناع خواهد کرد.

طبق این قرارداد عربستان سعودی میتواند بیست درصد از تولید کمپانی ژاپن را بقیمت صادراتی خریداری کرده و بهمین نسبت از هر مقدار تولید اضافی بعدی نیز با قیمت مذکور خریداری نماید.

مدیر کل معادن و نفت عربستان گفت که نکته جالب توجه در این قرارداد آن است که دولت مجبور بخرید این مقدار نفت نیست وی همچنین نسبت بیکی از مواد قرارداد که ضمن آن پیش بینی شده ژاپنیها میتوانند تصفیه خانه ای در عربستان سعودی برای ذخیره کردن انواع مختلف محصولات تصفیه شده نفتی برپا نمایند اظهار رضایت کرد.

منطقه بیطرف در اروپا روبائی بیش نیست

فرانکفورت- دیروز صدراعظم آلمان غربی کنراد آدنائر ایجاد یک منطقه بیطرف اتمی را در مرکز اروپا رؤیائی دانست.

دولت شوروی در نامه اخیر خود به آدنائر پیشنهاد کرده است یک منطقه بیطرف اتمی که شامل آلمان غربی و شرقی ولهستان وچکوسلواکی میشود بوجود آید.

دیروز آدنائر که از پشت رادیو تلویزیون راجع به تابع کنفرانس ناتو صحبت میکرد افزود:

«در حال که دنیا را ببهای «پدرزنی واتمی و موشکی تهدید میکند مسئله خلع سلاح را باید حل کرد و کنفرانس پاریس این مسئله را بخوبی در پیاپیه خود نشان داده است». (آسوشیتدپرس)

هواپیمابر «کلمانسو»

برست- اولین کشتی هواپیمابر فرانسوی که بعد از جنگ ساخته شده در بندر برست بآب انداخته شد.

این کشتی که «کلمانسو» نام دارد دارای ۲۷٫۰۰۰ تن ظرفیت میباشد و میتواند یک دسته هواپیما جنگی جت را با خود حمل کند و مجهز به سلاحهای مبارزه با زیر دریائی میباشد.

تعداد کارکنان کشتی هواپیمابر کلمانسو در حدود ۲٫۰۰۰ میباشد.

کشتی کلمانسو بزرگترین کشتی جنگی است که از سال ۱۹۳۹ در فرانسه بآب انداخته شده است (اسوشیتدپرس)

پرواز دای مصری

روزنامه المساء چاپ مصر در شماره اخیر خود مینویسد ژنرال نور ستاد فرمانده نیروهای پیمان دفاعی اتلانتیک شمالی طرح نقشه حمله اتمی به شهرهای ناکازوکی وهیروشیما است، این روزنامه پس از آنکه نورستاد را قصاب ژاپن مینامد خاطر نشان میسازد کشورهای اروپائی که طرح قبول موشکهای آمریکائی را پذیرفته اند استقلال خود را بعموم سام فروخته اند. (رویتر)

کمک آمریکا بهند

واشنگتن- از محافل موثق کسب اطلاع شد که بزودی قراردادی بین هند و دولت امریکا برای ۳۰۰ میلیون دلار کمک اقتصادی بهندوستان در اواخر سال جاری منعقد خواهد شد (رویتر)

اخراج متقابل دیپلماتها

عمان- دولت اردن دو تن از اعضای سفارت خود را در دمشق بکشور احضار نمود چندی قبل دولت اردن از سوریه خواست که سه نفر از کارمندان سیاسی سفارت سوریه در عمان را بعلت فعالیتهای غیر قانونی حضار نماید. (رویتر)

لغو مقررات عبور و مرور

عمان- بمناسبت فرارسیدن عید میلاد مسیح مقررات مربوط بمنع عبور و مرور در راههائیکه منتهی باورشلیم میشود موقتا ملغی شد تا زائرین بتوانند در این ایام باماکن مقدسه بروند (رویتر)

یک مژده بزرگ

مدرن ترین و زیباترین گرمابه های تهران که مجهز بدستگاه تهویه و شد عطوبی میباشد و در نوع خود در ایران بینظیر است قریبا افتتاح میشود این گرمابه که در ایران نمونه میباشد نشانه ذوق و سلیقه مهندسین عصر حاضر و ارزش یکمرتبه بزودی را دارد تاریخ افتتاح آن بزودی اعلام و منتظر اهالی محترم تهران خواهد رسید.

آدرس نارمک خیابان مدائن ایستگاه دفتر (گرمابه یاس)

آ-۲۰۶۱۷ ۸-۱۰

آ-۳۰۷۸۳

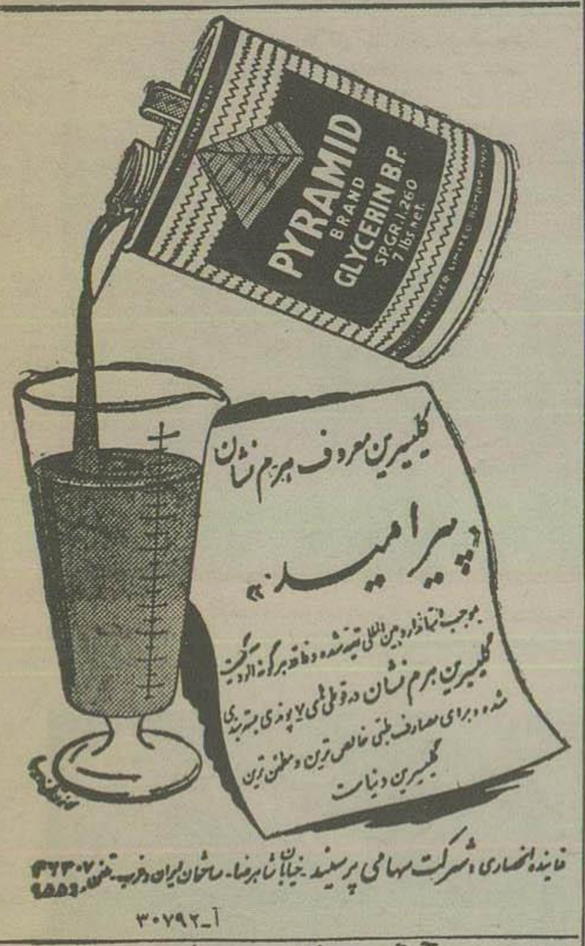

آ-۳۰۷۹۲

آگهی مناقصه شماره ۴۳

مورخ ۲۷ر۹ر۳۶

اداره کل غله و نان حمل مقدار یکهزار تن غله از اسفراین به ایستگاه راه آهن سبزوار را بمناقصه میگذارد پیشنهادات تا آخر وقت اداری روز ۱۱ر۱۰ر۳۶ قبول خواهد شد طالبین برای اطلاع از شرایط مناقصه بمحل اداره واقع در کاخ وزارت دارائی مراجعه نمایند.

آ-۳۹۹۱۲ **اداره کل غله و نان**

آ-۳۰۸۶۴

آ-۳۰۸۲۴

ورزشکاران و شکارچیان گرامی

کارخانجات معظم اسلحه سازی برتا Beretta

۱۶۸۰ - ۱۹۵۸

نتیجه سیصد سال تجربه خود را در اختیار شما میگذارد

نماینده انحصاری: تجارتخانه محمد ناصر مشاور

خیابان فردوسی - مقابل فروشگاه فردوسی - ابتدای کوچه سیرک

آ-۳۰۸۶۶ -۱- (آگهی زهره)

یکصد و بیست سال حسن سابقه و خدمت به صنایع جهان

کارخانجات عظیم بوکاوولف آلمان غربی رکورد ساختمان کارخانجات قندسازی را از بعداز جنك بین‌المللی دوم باساختمان ۳۶ کارخانه قند شکسته است

کارخانجات بوکاوولف اززمان تاسیس تاکنون ۳۵۰ کارخانه قند وتصفیه نیشکر برای کلیه کشورهای جهان ازامریکاگرفته تا شوروی ساخته است

عظیم ترین کارخانه قند جهان که ظرفیت آن هفت هزارتن درروزمیباشد وهم اکنون درهلند کارمیکند بوسیله کارخانجات بوکاوولف ساخته شده است

کارخانجات بوکاوولف علاوه بر کارخانه قند دوازده نوع دیگر کارخانجات سبك و سنگین میسازد

****

آقای دکتر مهندس اشترمیل سرمهندس کارخانجات بوکاوولف هنگام ادای توضیحات بپیشگاه شاهانه درروز افتتاح کارخانه

BUCKAU-WOLF

علامت اطمینان وحسن خدمت در یکصدو بیست سال

کارخانجات عظیم بوکاوولف آلمان غربی که یکصدوبیست سال است بصنایع جهان وترقی سطح محصول کمك میکند بدینوسیله نمونه‌هائی ازفرآورده‌های خودرا معرفی میکند کارخانجات قند و تصفیه شکر- کارخانه آبجوسازی - ماشینهای بخارثابت ونیمه متحرك - تانکی‌های لعابی مخصوص حمل مایعات شیمیائی وشیر- انواع کوره‌های بخاربا قدرتهای بسیارزیاد برای مراکزنیروی برق- انواع لوکومبیل ها - ماشین آلات مخصوص استخراج معادن ذغال سنك - دستگاههای خاك برداری موتوری- کارخانه آب میوه کشی و پاستوریزاسیون شیرومواد غیرالکلی- کارخانه لوازم بریکت سازی -کارخانه سنگ آجری ازماسه وسمنت- صافیهای بزرگ مصرف کارخانجات متعدد - دستگاه خشك کننده تفاله چغندربرای تغذیه دامها.

بزرگترین کارخانه قندجهان که ظرفیت آن هفت هزارتن قند درروز میباشد وهم اکنون در کشور هلنداز آن بهره برداری میشود توسط کارخانجات بوکاوولف ساخته شده است. همچنین کارخانه قند بظرفیت پنج هزارتن که در شهر اوکزنفورد مشغول کاراست از محصولات بوکاوولف میباشد.

کارخانجات بوکاوولف درمدت یکصدو بیست سال که ازتاسیس آن میگذرد تنها ۳۵۰ کارخانه قند وتصفیه نیشکر ساخته است که درسرتاسر جهان ازشوروی گرفته تاآمریکا مشغول کاراست.

این موسسه عظیم صنعتی موفق شده است رکورد ساختن کارخانجات قندرا ازبعد ازجنك بین‌المللی دوم باساختن ۳۶ کارخانه مشکند که ازاین ۳۶ کارخانه پنج واحد آن در ایران نصب گردیده است.

ضمنا ۳ کارخانه درپاکستان- ۲ کارخانه درلبنان- یك کارخانه درسوریه- ۵ کارخانه درترکیه نصب گردیده است.

درکارخانجات عظیم بوکاوولف بیش ازچهارهزارکارگر مشغول کارمیباشند ومحصولات این مؤسسه نشانه اطمینانست وکلیه کشورهائی که باین موسسه مراجعه کرده اند رضایت خودرا اعلام داشته اند.

برای نمونه ترجمه نامه‌ایرا که اولیای کارخانه قندهفت هزارتنی هلند به مدیران کارخانجات بوکاوولف نوشته‌اند نقل میکنیم :

پوترزهوك - هلند

کارخانجات بوکاوولف - گرون بروش آلمان غربی هفتم دسامبر ۱۹۵۱

بدین وسیله تلگراف دیروزخودمان رابشرح زیر تایید میکنیم بانهایت تشکر ازماشین آلاتی که برای ما ساخته‌اید امروز توانستیم بیش ازهفت هزارتن چغندر در مدت یکشبانه‌روز مصرف نمائیم .

بطوریکه میتوانیم بگوئیم این بزرگترین حدی است که یك کارخانه قند توانسته است مصرف نماید.

باتقدیم احترامات .کارخانه قند کوپراتیف

پوترزهوك- هلند

شاهنشاه ایران هنگام افتتاح کارخانه قندچناران مشهد که توسط کارخانجات بوکاوولف ساخته شده است رضامندی خاطرخودرا بآقای دکتر مهندس اشترمیل سرمهندس کارخانجات بوکاوولف ابراز فرمودند :

هم‌چنین سازمان برنامه باعقد قرارداد خرید کارخانجات قند از کارخانجات بوکاوولف عملا رضایت واطمینان خودرا اعلام کرده است.

برای کسب هرگونه اطلاعات بیشتر به آدرس زیر

Machinenfabrik Buckau R. Wolf A.G.
GREVENBROICH
[Allemagne]

یاباتلفن شماره ۴۶۵۴۳ مراجعه فرمائید
۱-۳ آ-۲۹۷۸۲

اعلیحضرت همایون شاهنشاهی هنگام بازدید کارخانه قندچناران درروز گشایش. آقای مهندس سجادی توضیحات لازم بعرض میرساند.

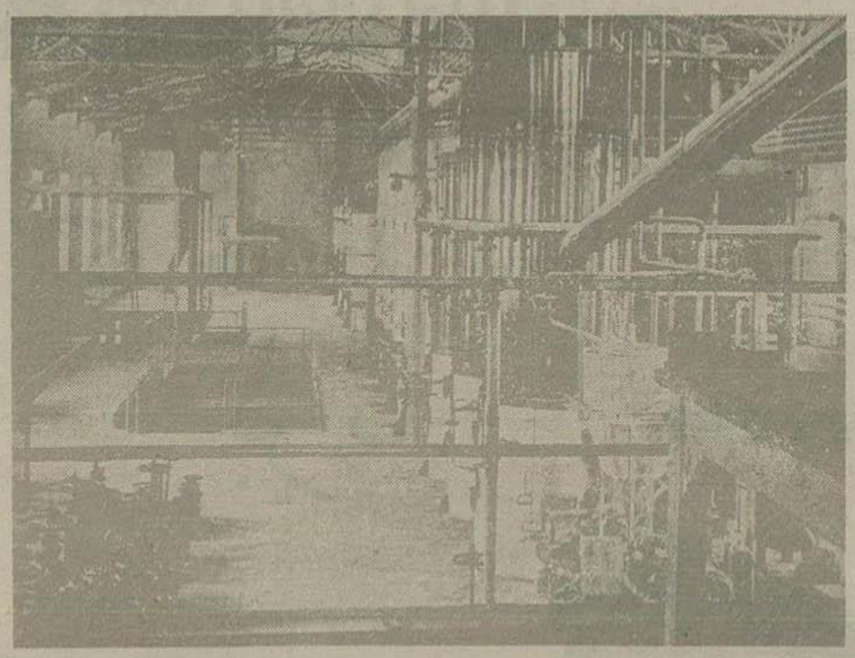

یك منظره ازمحوطه وسط کارخانه قندسازی چناران

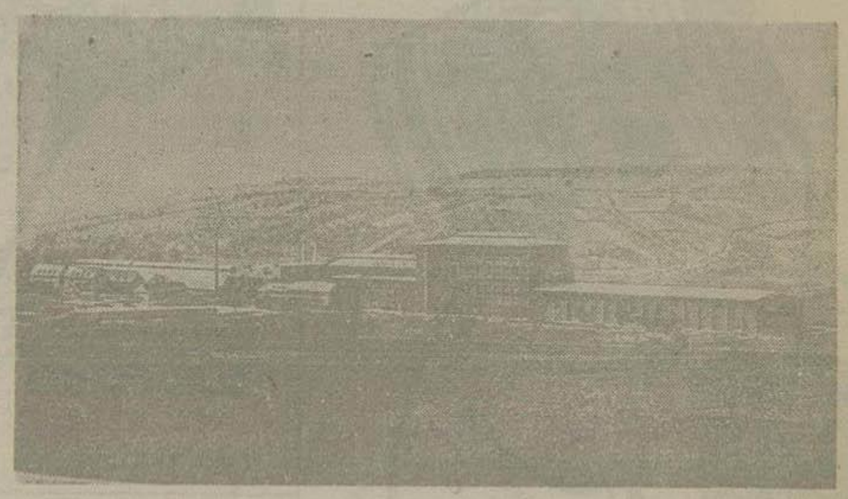

نمای خارجی کارخانه قند بظرفیت پنجهزارتن درروز که درشهراوکزنفورد آلمان توسط کارخانجات بوکاوولف ساخته و نصب شده است

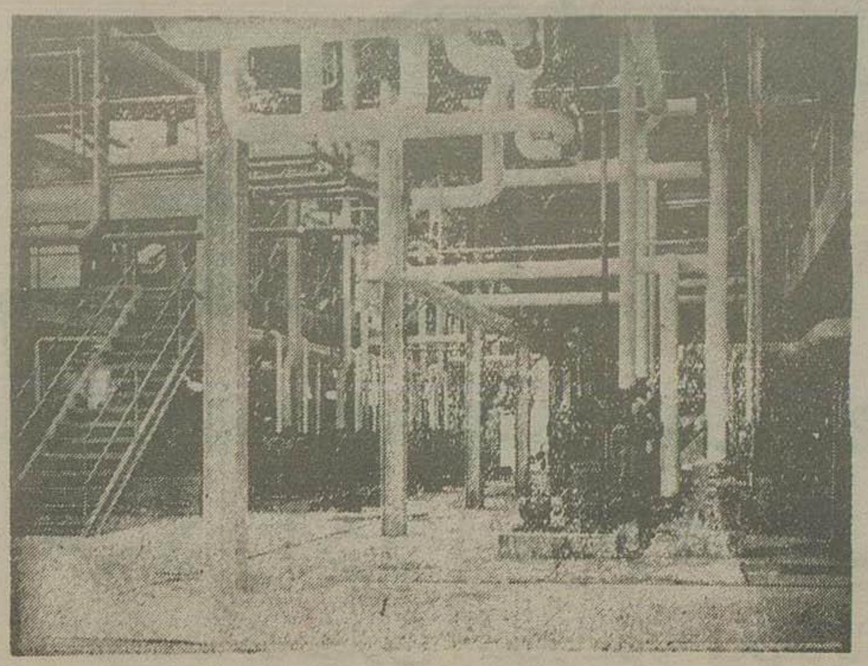

نمای داخلی یك قسمت ازکارخانه قند چناران

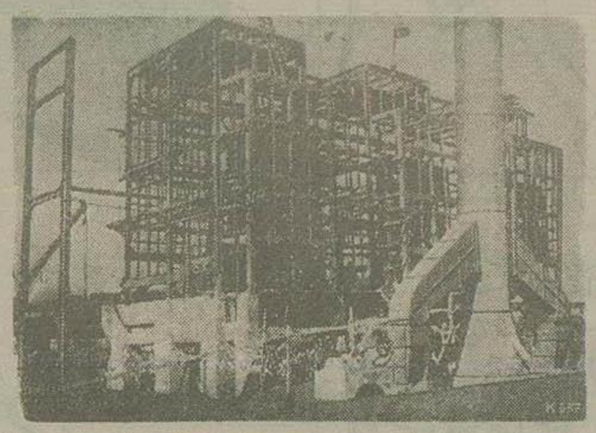

دیك بخاره ۲ تنی برای مولدبرق

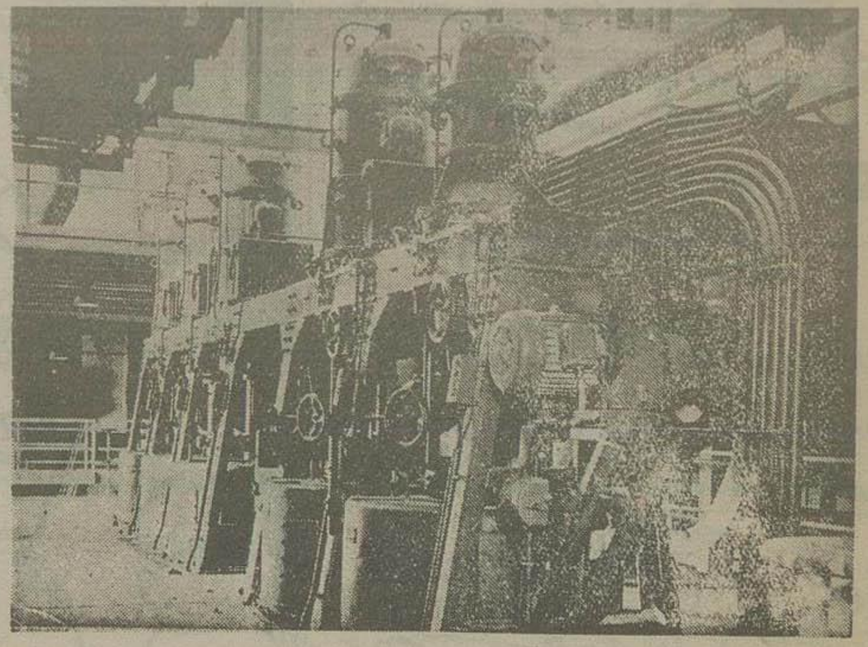

یك قسمت ازدستگاه عظیم کارخانه قندسازی چناران

جنبه‌های غیرنظامی پیمان بغداد

بقیه ازصفحه هشتم

این کشورها میتوانند عملادردوره های دروس عملی‌و نظری در لنـدن شرکت جویند .این‌جنبه ازتشریك مساعی میان دول‌عضو سازمان‌پیمان بغداد اهمیت خاصی دارد.مخصوصا ازلحاظ ایران‌که کشوری کشاورزی استو بهداشت درآن باید ازاهم مسائل محسوب‌شود .درعین‌حال‌که سازمان بهداشت جهانی‌و مقامات امریکائی بدولت‌ایران برای‌مبارزه بامالاریا کمك کرده‌اند ومیکنند انگلستان درصدد کمك‌برای‌مبارزه بابیماری سل‌میباشد که‌بدبختانـه درایران تلفات‌فراوان دارد. بهمین جهت ایران‌در عداد‌سایر کشورهای پیمان بغداد اسباب‌ولوازم مربوط‌به عکس برداری بتوسط‌اشعه مجهول ازانگلستان دریافت‌خواهد کرد . مبارزه بابیماری سل‌یکی ازمهمترین اقدامات سازمان پیمان بغدادخواهد بود برای تحکیم مبانی اقتصادی پیمان وکمك ببالابردن پایهٔ‌معیشت مردم‌ایران وعراق ،پاکستان‌وترکیه.

لازم‌است توضیح داده‌شود کـه شورای وزیران‌پیمان بغداددرجلسه سالانه خوددر کراچی‌درماه ژوئـن گـذشته توصیه نمودند که لوازم اشعه‌ایکس مناسب‌برای مراکـز کوچکی که‌کارش مبارزه با سل باشد بکشورهای عضوپیمان بغداد داده‌شود. قرارگذاشته شدکه در وهله اول‌ازمحل وجوهی که‌انگلستان برای‌این کاردراختیار دول عضـو سازمان پیمان‌بغداد گذاشته است بهر کدام ازاین کشورها من جملـه ایران دودستگاه تحویل‌داده شودتا دراین نواحی‌باسرع اوقات ممکنـه شروع بکار کند.

ماشین کوبالترون

وقتی‌این برنامه‌تشریك مساعی‌در مسائل پزشکی تعمیم پیدا کندبرای سایر کشورهای‌عضو سازمان‌ممکن خواهدبود که‌از تجربیات فراوانی که انگلستان در مبارزه با سل و سرطان وسایر امراض خانمانسوز دارد استفاده‌شایانی نمایند. آخرین وسیله‌ای که‌درانگلستان برای‌مبارزه باسرطان بکارافتاده است ماشین کوبالترون است. دستگاهی است که‌شباهت‌تمام بیك‌توپ کوچك‌دارد که‌از آن گلوله‌های کوبالت‌بحوزه های سرطانی وارد میشود .البته‌این مرحله نهائی کارنیست‌زیرا که‌همه ساله مبالغ بسیار کلانی‌درانگلستان برای مبارزه باسرطان خرج‌میکنند وامیداست که‌بزودی‌حاصل مبارزه دراین راه همان‌باشد که‌درراه‌مبارزه باسایر بیماریها حاصل گردید.

حتی دستگاههای رادارو افسران متخصص رادار که‌انگلستان‌بموجب تصمیمات شورای وزیران پیمـان بغداد دراختیار ارتش ایران قرار میدهد باآنکه بیشتراز نظر دفاعی است معذلك بعقیده محافل مطلع لندن دربسیاری ازمسائل دیگر که ارتباط با اقتصادیات و مواصلات ایران داردبکار خواهد آمد.

بیست کامیون که‌مجهز بدستگاه رادار استبا کارشناسان‌انگلیسی آن بزودی‌در اختیار مقامات ارتش ایران خواهدبود وامیداست که‌عده زیادی‌از افسران‌و درجه‌داران‌ایرانی بارموز آن‌آشنا بشوندو بتوانند از این وسیله بسیار مفیدو ضـروری درایران استفاده نمایند.

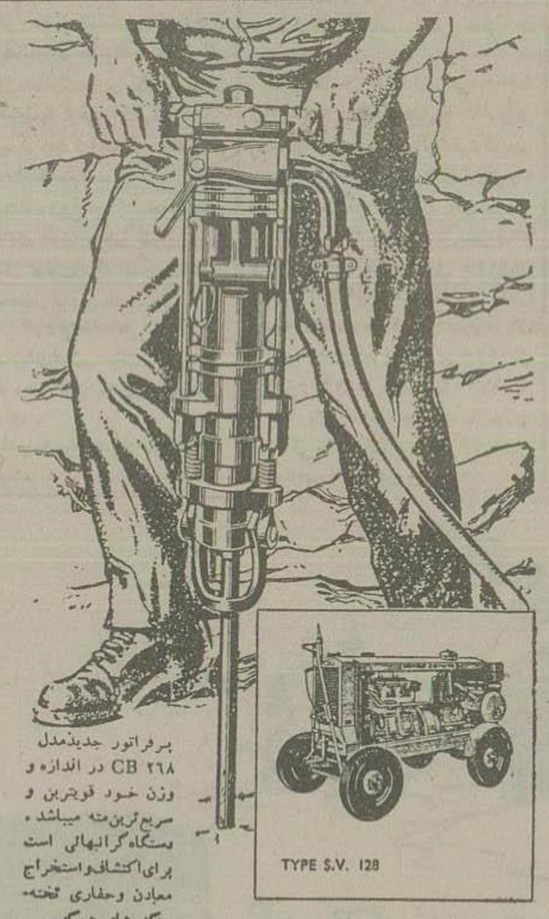

پرفراتور جدیدمدل CB ۲۶۸ در اندازه و وزن خود قویترین و سریع‌ترین‌مته میباشد . دستگاه‌گرانبهائی است برای‌اکتشاف‌واستخراج معادن وحفاری تخته‌سنگ های بزرگ . کمپرسوریابده از۶۰ تا ۶۰۰ فوت مکعب هوا دردقیقه موجوداست .

بروم وید

BROOMWADE

AIR COMPRESSORS & PNEUMATIC TOOL

ای ملاحظه وخرید همه نوع کمپرسور وابزارهوای فشرده بروم وید به‌نماینده انحصاری آن درایران :

شرکت سهامی بازرگانی سوسن

خیابان شاهرضا ـ نزدیك میدان فردوسی ـ تلفن ۴۳۶۹۴

مراجعه فرمائید .

BROOM & WADE LTD., HIGH WYCOMBE, ENGLAND

دارای شعب و نمایندگیها در تمام دنیا

O.825A'S

موشك رگولوس

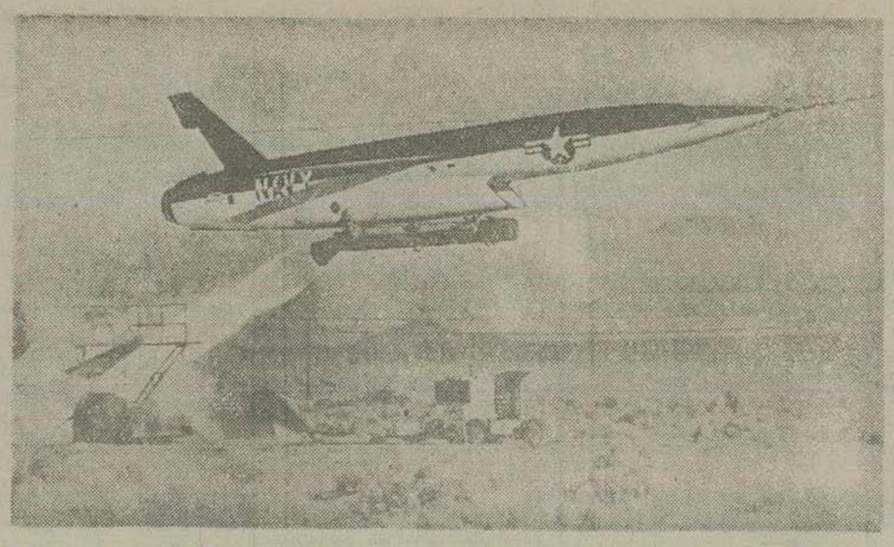

موشك هدایت شونده «رگولوس‌ـ۲»که متعلق به‌نیروی دریائی امریکا است هفته‌گذشته ازسکوی پرتاب خود واقع دریایگاه هوائی«ادوارد» به‌آسمان پرتاب‌گردید.

هنگام آزمایش این‌موشك تعداد زیادی ازافسران نیروی دریائی وهمچنین خبرنگاران وعکاسان جرائدومجلات مختلف حضور داشتند.

رگولوس‌ـ۲ موشك هدایت شونده‌ای است‌که ۵۷ پا طول‌دارد ودماغه آن تیزمیباشد. این موشك بصورت یك سفینه هوائی ساخته شده وبردآن متجاوزاز ۱۶۰۰کیلومتراست اما روزآزمایش پس‌ازطی مسافتی قریب به‌پانصدکیلومتر دردریاچه خشك شده‌ای سقوط‌کرد.

رگولوس‌ـ۲ تاارتفاع پنجهزارپا اوج میگیرد وسرعت آن درحدود ساعتی دوهزارکیلومتراست.

تحلیلی از کنفرانس ناتو

بقیه از صفحه هشتم

اولین‌بار درتاریخ آمریکا به همان اندازه باروپا نیازمند است‌که اروپا به‌آمریکا احتیاج دارد. از ایـنرو اروپائیها درموقعیتی هستند که می‌توانند درباره بهائی‌که آمریکا باید برای استقرار موشك‌های‌برد متوسط خود بپردازد، چانه بزنند.

فی‌المثل فرانسه میخواهد که‌آمریکا در مورد جنك‌الجزایر ازآن پشتیبانی کند ودرزمینه سیاست اتمی‌ناتو حق مساوی به‌آنها بدهد. اگرآمریکابا این درخواستها موافقت نکند فرانسه بساختمان بمب هیدرژنی دست‌خواهد زد. دانمارکیها و نروژیها دربرابر درخواست آمریکا برای پایگاههای موشك صریحا «نه» میگویند .هلند پافشاری میکند‌که آمریکادربحران اندونزی ازآنها پشتیبانی‌نماید.یونانی ها وترکها نیزدر مورد قبرس همین درخواست رادارد. حتی صدر اعظم آلمان غربی که‌یکی از طرفداران سیاست سخت بوده‌است از زیربار موشك آمریکائی کی‌وکجابایدساخته داردکه باروسها ملایمتر رفتار شود.

پایگاههای موشك

حل این مسئله که پایگاههای موشك آمریکائی وکجاباید ساخته شود بعهده کنفرانس نظامی ناتوکه باید درماه مارس آینده تشکیل‌شود گذاشته‌شد. ولی ممکن‌است در این کنفرانس ابدا توافقی حاصل نشود مگراینکه آمریکا بتواند:

۱ـ فرمولی تهیه‌کندکه‌کی باید موشك‌راآتش نماید ۲ـوبرای‌رهبری آمریکا اعتماد بیشتری فراهم‌آورد. برای این منظور چنانکه اروپائیها در بسیاری ازمذاکرات خصوصی ناتو اعلام داشته‌اند، آمریکا باید نرمش وانعطاف‌پذیری بیشتری داشته باشد اروپائیها بخصوص از این موضوع بیم‌دارندکه اگرپایگاههای موشك آمریکا راپبذیرند تمام‌شانس‌مذاکره آینده باشوروی رااز دست خواهند داد. آنها میترسندکه درسال ۱۹۶۲ هنگامیکه آمریکا امیدواراست‌خود راباموشکهای قاره‌پیمای ۵هزارمیلی مجهز کند، ازاروپا عقب بکشد وقاره اروپا راتنهابگذارد. تبلیغات ضد ـ ناتوی شوروی روی‌این سوءتفاهمات بازی میکرد. لیکن درتمام‌رشته‌های مختلف اروپائیها بطور جدی‌از یك کمربند بیطرف صحبت میکنندکه از اسکاندیناوی تایوگسلاوی کشیده شده باشد.

سیاستمداران بزرك‌غربی‌آشکارا، نظریات شوروی رادراین زمینه به‌ـ عنوان کوششی برای‌تخریب ناتورد میکنند. لیکن بطور خصوصی‌بسیاری ازآنها وازجمله‌هارولدمك‌میلان‌گایار نخست وزیر فرانسه وحتی وزیـر خارجه آلمان برنتانو اظهار عقیده کرده اندکه زمان‌مذاکره باشوروی فرارسیده‌است.

آیا بایدملاقات‌کرد؟

عده بسیارکمی ازسیاستمداران بجز آنهائیکه ازجناح مخالف‌هستند درحال حاضرکه آمریکا در زمینه موشك ازشوروی عقب‌مانده است ، طرفدار تشکیل کنفرانس ازشرق و غرب هستند. لیکن حتی رهبران کانادانیز طرفـدار تشکیل یـك کنفرانس ازچهار دولت بـزرك در تابستان آینده‌اند. هراتفاقی که‌روی دهد، این‌احساس بیش‌ازپیش‌عمومیت مییابد که‌قبل ازاستقرار پایگاههای موشکهای بردمتوسط آمریکا در اروپای غربی وپیش ازآنکه شورویها موشکهای بیشتری در اروپا آماده سازند، آخرین‌کوشش برای‌تفاهم میان شرق وغرب باید عملی شود. اغلب اروپائیها عقیده دارندکه‌تنهابا چنین کوششی صمیمیت و یا عدم صمیمیت شوروی راآشکارا میتوان آزمایش‌کرد وتاآنوقت شوروی ونه ناتو بعنوان طرفدار صلح قلمداد خواهد رفت.

هفته پیش لیستربیرسن وزیـر خارجه سابق کانادا دراسلو جایزه صلح نوبل رادریافت‌کرد. در حقیقت پیرسن بنمایندگی ازطرف عده‌زیادی صحبت میکرد. وی‌گفت: « زمـان آن فرارسیده‌است که‌ما دست‌بکاری بزنیم. اگرانتظار حل‌سریع، راحت تمام مسائل راداشته باشیم، حماقت است. این‌نیز ابلهانه است که‌تصور کنیم دشمنی‌هاوترس‌ها ناگهان‌نابود شود. لیکن اگردست بکاری نیـز نزنیم وبصندلی تکیه بدهیم وموشك را باموشك وتخطی‌را باتخطی‌وتحریم راباتحریم پاسخ دهیم بهمان‌اندازه‌و شاید بیشتر خطرناك باشد.

طبقه‌جدید (۸۳) میلوان‌جیلاس

فصل دهم ـ دنیای امروز

«آنها ،دول غربی ،ازآلمان غربی کشوری ازآن‌خودخواهند ساخت ومادر آلمان شرقی کشوری ازآن خود. این اجتناب ناپذیراست.»

امروز ارزیابی سیاست شوروی ،چنانکه قبل‌و بعد ازمرك‌استالین بود، متداول ،و تاحدودی قابل توجیه است. ولی استالین سیستم‌ها را اختراع نکرد ،وکسانی که‌جانشین اوشدند کمتر ازاو بآنها اعتقاد ندارند .

آنچه ازهنگام مرك‌او تغییریافته شیوه‌ای است که‌رهبران شوروی بتوسط آن روابط بین سیستم‌ها را اداره میکنند نه خود سیستم‌ها . آیا خروشف درکنگره بیستم حزب اشاره به «دنیای سوسیالیسم» و «سیستم جهانی سوسیالیست »بعنوان یك‌چیزجداگانه ومخصوص نکرد درعمل این امرمفهومی بجزتاکید بیشتربر تقسیم سیستم‌ها،برمحدودتر شدن سیستم کمونیسم وکنترل استیلاجویانه آن ندارد .

ازآنجاکه کشمکش بین شرق وغرب، منازعه سیستم‌هاست‌باید حالت یك‌مبارزه ایدئولوژیك رابخود بگیرد. جنك‌ایدئولوژیك کاهش نمی‌یابد حتی هنگامی که سازشهای کنونی اثرکند واذهان افرادرا دردواردوی مخالف بخود مشغول سازد .هراندازه کشمکش درزمینه‌های مادی ، اقتصادی ، سیاسی وغیرآن بیشتر شود ،بیشتر چنین بنظر میآید که اخطارو نظریات خالص درکشمکش‌اند .

علاوه برنمایندگان کمونیسم وسرمایه‌دار ،کشورهای نوع سومی هم وجود دارند که‌از حالت مستعمراتی بدرآمده‌اند (هند، اندونزی ، برمه کشورهای عرب‌و غیره)

این کشورها بخاطر ایجاد اقتصادیات مستقل مجاهدت میکنند تاخود رااز اتکای اقتصادی نجات دهند. دراین کشورهـا ادوار متعـدد و سیستم‌های گوناگون خصوصا دوسیستم کنونی زویهم افتاده است .

این کشورهای نوظهور اصولا نظربه‌دلائل‌ملی‌خاص‌خودسمپتی‌ترین پشتیبان شعارهای حاکمیت ملی، صلح، تفاهم‌متقابل وافکارونظریات مشابه هستند ولی نمی‌توانندکشمکش بین دوسیستم را مرتفع سازند وفقط می‌توانند آنرا تخفیف دهند، بعلاوه این‌کشورها خود میدان جنك‌دوسیستم هستند .

نقش آنها میتواند بسیارمهم واصیل باشده ولی درحال حاضر، نقش قاطعی نیست.

توجه باین نکته اهمیت‌داردکه هردوسیستم مدعی‌اندکه وحدت‌جهانی ازروی نمونه آنها صورت خواهدگرفت .بنابراین هردو براین‌عقیده‌اند که وحدت جهانی ضروری است. ولی این نظرها کاملا متناقض است .

تمایل دنیای جدید بطرف وحدت در مبارزه‌ای بین نیروهای مخالفه مبارزه‌ای که شدت آن درزمان‌صلح سابقه نداشته، تظاهرمیکند وازمیان همین مبارزه تحقق مییابد.

تعبیرات ایدئولوژیك و سیاسی این مبارزه ، چنانکه میدانیم، دموکراسی غربی وکمونیسم شرقی است .

ازآنجاکه تمایلات غیرمنظم بطرف وحدت در غرب نیرومندتراست وبعلت سطح فنی وفرهنگی عالیتر آن، غرب بصورت قهرمـان آزادی سیاسی و فکری نیزتظاهر کرده‌است.

سیستم‌های مشخص ومختلف مالکیت دراین‌کشورها ممکن است تمایل‌مزبور را، بسته باوضاع واحوال، تقویت‌کنند یامانع شوند. ولی آرزوی وحدت همه‌جا را فراگرفته است . یك‌مانع عمده درسر راه این وحدت انحصارات است.انحصارات وحدت‌رابرطبق منافع خودمیخواهند، ولی درنظر دارند آنرا به‌شیوه های مهجورـبه‌شکل مناطق‌نفوذ سرقرار سازند. مخالفین‌آنها ـ مثلا حزب کارگرانگلستان‌ـ نیزهوادار وحدت هستند، ولی به طریق متفاوتی تمایل بطرف وحدت درانگلستان، که‌دست به‌ملی‌کردن صنایع وموسسات زده، نیرومند است.

یخچالهای برقی آدمیرال ۱۹۵۸ رسید

Admiral

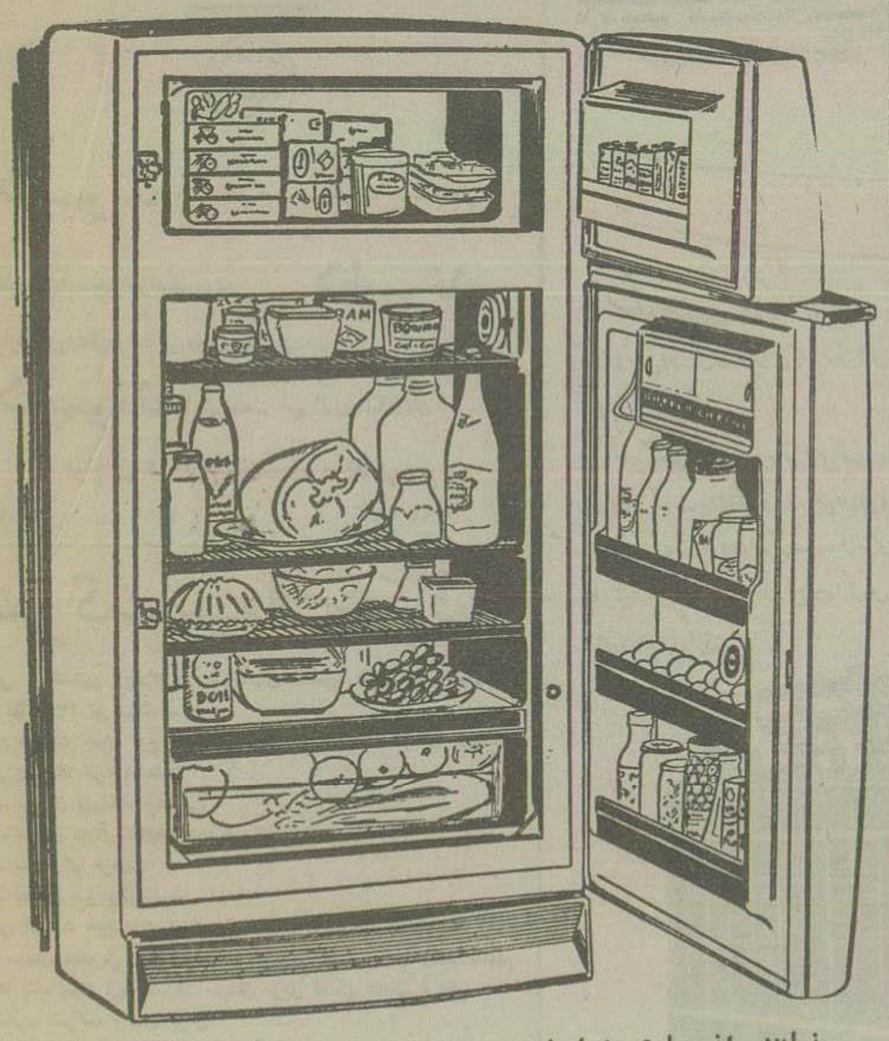

نماینده انحصاری درایران شرکت سهامی کاردار تهران خیابان‌سعدی

تلفن ۳۷۳۱۷ ـ ۳۱۶۰۵

نمایندگان‌فروش درتهران: ۱ـفروشگاه‌لوکس پشت‌شهرداری ۲ـ فروشگاه‌الکتروفروشان(نه‌جانبان) خیابان‌لالزارنو ۳ـفروشگاه نپتون‌چهارراه قوام‌السلطنه ٤ ـفروشگاه‌کارول خیابان‌شاه

آ ـ ۳۰۸۵٤

«تبلیغات وگاه»

خمیر ریش اینگرام

پرکف

باصرفه

وعالیترین خمیرریش دنیا

کف فراوان ـ غلظت‌وباد

خاصیت ضد عفونی اینگرام

مورد توجه مردان‌وسلیقه‌وسرفه‌جو

است . اینگرام با لوسیون عالی که در آن

ترکیب شده ریش‌را نرم وبادانترمانول صورت شمارا

خنك وباطراوت‌میسازد . همین‌امروز امتحان کنید و

قدرت ببرید

خمیرریش اینگرام بدون احتیاج به‌فرچه نیزموجود است

A PRODUCT OF BRISTOL MYERS CO. LTD. LONDON & NEW YORK

عامل‌وانحصاری : بازرگانی شکرالله معراج خیابان سعدی کوچه ۴۶ تلفن ۳۹۲۳۶

۲۲۷ ـــــــــــ نرنادرفته

شماخواهم آمدوهمه باهم‌خواهیم‌ماندو..

امااسکارلت‌در این‌لحظه بموضوع‌دیگری‌جزاین‌فکر میکرد ،میدانست که‌اشلی به‌تنهائی نخواهد توانست‌کاررا انجام‌دهد وبمقصودبرسد از اینرومصمم بودخودش بدنبال‌اینکاربرودفریادزد:

ـنه!تواصلا حق نداری‌همچوکاری کنی! این‌مردی که‌ناچاراست دائما بیادتو باشد وحال‌خودرا نفهمدچکاری‌میتواندرآنجابکند؟همه‌اینهائی که‌اینجاهستندهمه‌نفرت‌انگیز نداحتی‌عمویتر هم‌ازبردن‌من خودداری‌میکنند!

ولی‌من ذره ای‌اهمیت نخواهم‌داد وخودم‌به‌تنهائی‌خواهم‌رفت!خودم‌پیاده‌خواهم‌رفت‌وازاین‌عمله های سیاه، یکی‌یکی‌درراه‌جمع خواهم کردو ..

ـاوه‌نه!اسکارلت!تو نباید یك‌همچوکارخطرناکی‌را بکنی!جانت در خطر است !تمام این جاده هامخصوصا قسمت خیابان دکاتور پراز سیاه‌پوستهائیست که اگر تنها پاباینجا بگذاری زنده برنخواهی گشت!

نه‌نه ،بگذارکمی فکر کنم • تو بمن‌قول بده که ازاین‌کارها نکنی وآنوقت‌من یك‌راه‌حل خوبی‌برایت پیداخواهم کرد • حالاتو بـرومنزل ،برو بخواب ،استراحت کن تابعد ، نمیدانی چقدر رنگت پریده!

ازآنجا که‌خشم‌وجنون‌اعصاش‌رادرهم کوفته‌بود ،اسکارلت‌قول‌داد که‌بمنزل برودتاتصمیم‌بعدی‌ملانی کاری نکند •

آن روز بعد از ظهر میهمان عجیبی بخانه ملانی آمد • اویکی ازآن نفراتی‌بود که‌معمولا دیلسی‌خادمهٔ ملانی‌ومامی باومیگفتند«ازاون‌بیکاره‌هائی که توخیابون‌می گردند وپی جائی هستن که اطراق کنن!»

درمنزل‌ملانی‌سه زیرزمین وجود داشت که‌سابقا منزلگاه مستخدمین منزل‌بود ودریکی‌ازآنها شراب‌میانداختند •

حالادیلسی‌یکی ازآنهارااشغال کرده بود،دوزیرزمین‌دیگر مدام‌پر ازاین‌نوع مهمانان‌ناخوانده‌و گرسنه‌بود . دراین‌اواخر کار بجائی رسیده‌بود که‌هیچکس درآنخانه ،جزخودملانی‌نمیدانست که‌اینها چه کسانی‌هستند ، کی‌بآنجامی‌آیندو کی‌میروند شایدهم‌مامی‌ودیلسی راست‌میگفتند که‌همه‌آنهااز کوچه گردهای گرسنه‌بودند که‌ملانی بخانه‌می‌آوردتاشکمشانراسیر کند؛بعداز آنکه‌جاوغذائی‌بآنهامیداد،موقع رفتن‌هم‌سته‌خوراکی‌بدستشان میدادوروانه‌شان‌میکرد•

روزیکه از او پرسیدند آخر این اشخاص کیست کـه به‌آنها تفقد بیش از اندازه میکنی گفت :

ـ اینها اغلب سربازان‌سابق‌حکومت اتلاقی هستند که حالا نامرتبند باکاری ندارند و با بدردی مبتلا هستند .اکثرآنها بی‌سواد وبی‌خانمان وبیکس وتنها هستند وخدا راخوشش‌می‌آید که آنهارا سر کنیم.

علاوه برآیه‌طورمردان چه‌بسیار زنان‌دهاتی باعائله‌چندنفری شان‌بودند که ملانی‌بآنجامیآوردو

اطلاعات اقتصادی

مسائل روز

رودخانه‌های مرزی

باشروع مذاکرات هیئت‌های ایران وشوروی برای امضای قرارداد بهره برداری ازهریرود که درمرز ایران ـ افغانستان وشوروی قرار گرفته است فکر بهره‌برداری از رودخانه‌های سرحدی ایران وشوروی وارد مرحلهٔ تازه‌ئی میشود. مقامات وزارت کشاورزی و نشکاه آبیاری معتقدند که علت تأخیر عزیمت هیئت های ایران وشوروی به‌منطقه ارس و اترك آن است که لزوم انعقاد قراردادی درباره رودتجن (هریرود) نیز اخیراً احساس شده بود واینك که مذاکرات مربوط باین رودخانه نیز شروع شده انتظار میرود که نقشه برداری ازسه رود سرحدی تجن ـ اترك وارس ـ درسال جاری شروع شود ومقدمات سدبندی فراهم گردد. مقامات شوروی برای تأمین اعتبار سدبندی رودخانه‌های ارس واترك ظاهراً اظهار تمایلی کرده‌اند ودرهرحال درحال حاضر بهره‌برداری ازاین سه رودخانه بیش از هرموقع دیگر محتمل وممکن بنظر میرسد واین امر درموضع سه منطقه از مستعدترین مناطق سرحدی شمال که درسالهای گذشته بعلت اختلافات سیاسی ومرزی اقدامی برای آبادانی آن صورت نمیگرفت، تأثیر فراوان خواهد داشت منطقه گرگان درسالهای اخیر، بعلت خاك مستعد وبکر خود توجه بسیاری از سرمایه گذاران داخلی رابخود جلب کرده واینك دراین منطقه بیش از اغلب نقاط دیگر کشور تراکتور ووسائل ماشینی دیگر کشاورزی بکار افتاده ولی هجوم سرمایه گذاران وافزایش سطح زیر کشت موجب ایجاد مسئله کم آبی دراین منطقه شده منحوی که همین امر درسال جاری قسمتی ازمحصول را ازمیان برد وروشن است که باسدبندی برروی اترك، نه فقط این مشکل حل خواهد شد بلکه اراضی بیشتری نیز زیر کشت درخواهد آمد. همچنین درمنطقه ارس، بااستفاده ازمنبع عظیم برق وآب این رودخانه بزرگ میتوان بی آبی مناطق زیر این رودخانه را ازمیان برد وبمنطقه وسیعی ازآذربایجان برق رساند ومنطقه زیر تجن نیز منطقه فراموش شده‌ای است که باایجاد تاسیسات آبیاری سطح زندگی مردم آن که اینك در پائین ترین درجات قرار گرفته تر قی خواهد یافت وامیدواریم که این بار اشکالات گوناگون مانع استفاده ازاین منابع ثروت بزرگ ملی نشود وحسن نیت برمحیط کنفرانس حکمفرما باشد وبار آوردن آرزوی مردم شمال جبران مافات گردد.

مهدی بهره‌مند

شرکتها

امروز شرکت سهامی ساختمانی شهر آرا باسرمایه یکهزار میلیون ریال به ثبت رسید

امروز که شرکت هیئت مدیرهٔ جدیدی انتخاب کردند ویك شرکت سرمایه خودرا تقلیل داد همین شرکت جدید التأسیس ساختمانی بنام شرکت سهامی ساختمانی شهر آرا، به ثبت رسید منظور شرکت انجام عملیات عمرانی ازهرقبیل وامورساختمانی وتهیه مصالح آن وخرید وفروش ماشین آلات ساختمانی وانجام کلیه امور بازرگانی مجاز باسرمایه یکهزار میلیون ریال میباشد اعضای هیئت مدیره شرکت باآقایان حاج علی کیا کجوری و مهدی ابراهیمی دریانی وحاج جعفر غفاری هستند مدت شرکت نامحدود است. شرکت روشن بامسئولیت محدود بعداز این حق امضاء را بدو نفر ازسه نفر آقایان مهندس شاهرخ شاهرخ ومهندس امیر هوشنگ وفا ومهندس حسین روایند داده است شرکت سهامی رامسر آقایان مهندس رضا کیوانی را سمت رئیس هیئت مدیره وآقای ژرژ ملك بوفان را بسمت مدیرعامل ومصطفی ارباب را سمت عضو اصلی وهمچنین آقای دکتر محمد کریم اخوان را سمت بازرس شرکت انتخاب نموده است شرکت سهامی ساختمانی پیکر ـ سرمایه خودرا ازمبلغ ده میلیون ریال به یکمیلیون ریال تقلیل داد.

پنبه

سختگیری شوروی ها

امروز بازارپنبه جریان داشت حجم معاملات پنبه کم است وآنچه که معامله میشود اکثر برای مصرف کارخانجات داخلی است بطورمعمول تاپایان ماه ژانو به معاملات قوس تزولی دارند امروز روسها خرید وفروش پنبه را تعطیل کردند.

احتمالا تاچندروز دیگر این تعطیلی ادامه پیداخواهد کرد.

اصولا روسها درمعاملات امسال سختگیری کردند وبهمین علت هم اکثر تجار طرف معامله باآنها جلو نیامدند ودیگران هم هنوز هم نتوانسته‌اند توافقی بعمل آورند خرید های قبلی برای خارج کم وبیش صادر میشود درهفته پیش قریب ۵۸۰۰ تن پنبه بخارج صادر شد بازار اروپا درمورد پنبه ایران تقریبا ساکت است.

بازار تهران

کلاهبرداری بنام دوشرکت وفرار بلبنان ـ رکود نسبی درمعاملات چای ـ نرخ دارچین بدو برابر رسید

امروز بازار تهران نسبتا جریان داشت نرخ بهره مثل هفته قبل برای درجه یك ۲۱ درصد برای درجه دو ۲۴ درصد و برای درجه سه ۳۰ درصد بود

رکود عمومی بازار ادامه دارد ودربعضی اقلام صادراتی بمناسبت رسیدن سفارشات جدید فعالیتی دیده میشود بازار کتیر اخزی دراروپا خوب شد وسفارشات جدیدی رسید بهمین علت بازار کتیر ای تهران هم گرم است مظنه کتیر اخرمنی ترقی کرد وامروز قیمت کتیر امقتولی در بازار مشرح زیر بود کتیر امقتولی شماره یك ۴۵۰ ریال شماره دو ۴۱۰ ریال شماره سه ۳۲۰ ریال شماره چهار ۲۲۰ ریال شماره پنج ۱۴۵ ریال بود قیمت این اقلام ثابت بود تغییری در آن پیدا نشد کتیر اخرمنی شماره بیست وشش کیلوئی ۱۶۰ ریال شماره بیست وهفت ۱۴۵ ریال شماره بیست وهشت ۱۱۰ ریال شماره پنج چاموپنج ۹۵ ریال شماره سی ویك ۸۵ ریال بود وهمه این اقلام ترقی قیمت دارند

بازارچای خارجی ساکت است معامله براساس مصرف جزئی انجام میگیرد بازار سیلان ساکت است اما بازار کلکته خوب است سه نفر نیز بنام یك شرکت قریب دومیلیون تومان کلاهبرداری کردند ودر بازار شایع است که سوریه ولبنان فرار کرده‌اند مقدار زیادی ازاین پول مربوط بمعاملات چای بود بهمین علت رکود بیشتری در بازارچای بوجود آورد وضع زروسیم خوب است یك عده از دیروز مسکوکات پهلوی را بطور آزاد میفروشد بهمین علت درمظنه مسکوکات تغییر اثر دیده شد مظنه پهلوی ۶۷۰ ریال وبقیمت مانك بود نیم پهلوی در بازار بهمان قیمت مانك ۳۴۰ ریال فروخته می شود ربع پهلوی در بازار زمینه ندارد قیمت مانك آن ۱۸۰ ریال است بازار ادوات ونوق دارد مظنه انواع آن تغییری نکرد فقط دارچین بمناسبت کمی زمینه بدو برابر قیمت هفته قبل خود ترقی نمود قیمت هفته قبل دارچین کیلائی ۳۵ ریال بود امروز به ۷۰ ریال معامله شد بازار مغز بادام که دراثر سفارش جدید آلمان رونق گرفته بود دوباره سست شد زیر اقیمت ایران باآلمان تطبیق نمی کند واز خرید آن منصرف شدند

منافصه ومزایده‌های دولتی

☆ راه آهن دولتی ایران خرید دو هزار عدد قوه خشك بزرك ۱٫۵ ولت تا ۳۶٫۱۰٫۲۱

☆ اداره کل گمرك فروش ۱۱۰ کیلو قماش پشمی تا ۳۶٫۱۰٫۳

☆ شهرداری تهران فروش یك قطعه زمین در یکی از کوچه‌های خیابان سپه تا ۳۶٫۱۰٫۱۷

معادن

صدور دو پروانه بهره برداری معدن

درهفته اخیر پروانه بهره برداری مواد معدنی ذغال سنك در قشلاق شاهرود بنام شرکت سهامی سیمان و پروانه سطح الارضی اطراف اهواز بنام شرکت ایرپس تر بلدنگ کمپانی ازطرف وزارت صنایع ومعادن صادر گردید

برای مطالعه وضع معادن کرومیت کرمان بزودی کارشناسان آلمانی بمنطقه کرمان عزیمت می کنند

کارشناسان آلمانی که هم اکنون در معادن منطقه کرمان مشغول مطالعه وتعیین میزان ذخیر معادن ذغال سنك میباشند بزودی گزارش مقدماتی خود رادر مورد معادن مزبور همراه باتمونه‌هائی ازذغال طبقات مختلف تسلیم وزارت صنایع ومعادن خواهند کرد نمونه‌های مزبور درتهران تحت آزمایش قرار گرفته و برای تعیین مشخصات کامل به آلمان ارسال خواهد گردید کارشناسان مزبور تاچهارماه دیگر بمطالعات خود ادامه داده وسپس گزارش نهائی خود را که مربوط به میزان ذخیر معادن ووسعت آن وارزش حرارتی وسایر مشخصات میباشد تسلیم ایران خواهد کرد. دولت ایران برمبنای این گزارش با دولت ژاپن وفرانسه وپاکستان درمورد بهره برداری ازمعادن مزبور وارد مذاکره خواهد گردید.

بقرار اطلاع قرار است تاچندروز دیگر دونفر ازکاشناسان آلمانی برای مطالعه دراطراف معادن کرومیت منطقه کرمان به استان کرمان عزیمت نمایند.

حمل ونقل

لاروبی بندرپهلوی در بهار شروع میشود ـ توافق سازمان برنامه وشورویها

امروز اطلاع حاصل شد بین مقامات سازمان برنامه وکارشناسان شوروی در مورد لاروبی بندرپهلوی توافق شده و کارشناسان شوروی تهران را ترك گفتند.

موافقتنامه مربوطه تاچندی دیگر تهیه شده وبین سازمان برنامه ونماینده شوروی به امضا خواهد رسید.

بموجب این موافقت نامه قرار است لاروبی بندر از بهار آینده شروع گردد و برای هر متر مکعب لاروبی نیز سی ریال پرداخت گردد.

دربهار آینده کشتیهای لاروبی شوروی برای شروع عملیات خود وارد آب‌های ایران خواهند شد وسپس ورود کشتیهای شوروی بآب‌های پهلوی بآسانی صورت خواهد گرفت.

ماهی

ورود مدیر عامل ژاپنی شیلات جنوب ودوتن از اعضای شرکت به تهران

دیروز آقای «میاکه» مدیر عامل ژاپنی شرکت ماهیگیری خلیج فارس باتفاق یکی از اعضای ژاپنی هیئت مدیره ویکی دیگر از اعضای شرکت وارد تهران شدند

همانطور که اطلاع دادیم مدیر عامل شرکت بعداز ملاقات ومذاکره بامقامات سازمان برنامه برای شروع فعالیت و اقدامات مربوط به صیدماهی بجنوب عزیمت خواهد نمود.

شهرستانها

تحویل محصول توتون ـ وضع برنج

گزارش اقتصادی اطاق بازرگانی شهرستان بندرپهلوی حاکی است که داد وستد بازارجریان عادی داشته است.

درمورد مسئله برنج چون تحویل برنج چمپا بمقامات بازرگانی شوروی تاکنون بااشکال مواجه بوده لذا بازار برنج بعلت عدم صدور فعالیتی نداشته است ولی احتمال فعالیت میرود.

تحویل محصول توتون

بطور کلی مظنه شلتوك چمپا ازقرار کیلوئی ۵ ریال ـ شلتوك گرده ۶ الی ۱٫۵ ریال وشلتوك صدری کیلوئی ۸ ریال وترنج برنج چمپا ازقرار کیلوئی ۸٫۲۵ ریال برنج گرده ۱۰٫۵ ریال وبرنج صدری کیلوئی ۱۸ ریال میباشد.

درقسمت توتون زارعین از نتیجه محصول خود رضایت دارند و هم اکنون تولید کنندگان توتون وبرك سیگار مشغول تحویل محصول خود شده‌اند.

شروع صیدماهی

بافرا رسیدن فصل زمستان صیدماهی آغاز شده وصیادان مشغول تهیه صید گردیده‌اند.

بهای ماهی سفید تازه هر عدد ۵۰ الی ۶۰ ریال میباشد.

مصالح ساختمانی

رکود معاملات ـ تنزل سیمان

بازار مصالح ساختمانی ساکت است این رکود بمناسبت فصل سرما وبارندگی است که همیشه دراین فصل فعالیت ساختمانی رابحداقل میرساند عملیات ساختمانی کنونی محدود به تعمیرات ویا تکمیل ساختمانهای نیمه کار میباشد سیمان که مدتی وضع بدی داشت اکنون بحداقل قیمت خود رسیده سیمان تهران دربازار آزاد ۲۰۰۰ تا ۲۱۰۰ ریال معامله داشت درحالیکه یکماه قبل بانرخ ۱۵۰۰ ریال گرانتر ازنرخ فعلی هم بدست نمی آمد

امروز سیمان انگلیسی تنی ۹۵۰۰ ریال وسیمان کلکته تنی ۸۲۰۰ ریال قیمت داشت های موزائیك فرنگی متر مربعی ۱۳۰ ریال وموزائیك ایرانی ۹۰ ریال بود بازکچ بدنیست کچ سفید خرواری ۱۰۰ ریال تحویل محل ۱۱۵ ریال کچ سیاه تحویل محل ۱۴۰ ریال بود بازار آجر خوب است علت آن کمی زمینه آن است ومعامله‌های آنهم ترقی دارد.

آجر فشاری امروز هزاری ۴۲۰ ریال قزاقی ۱۲۰۰ ریال بهمنی از ۱۳۰۰ تا ۱۵۰۰ ریال معامله میشد امسال بعلت بارندگی خشت کمتر زده شد والان خشت درکارخانه موجود نیست

بانك‌ها

تصویب ترازنامه بانك کشاورزی

امروز آقای خواجه نوری مدیرعامل بانك کشاورزی اظهار داشت نمایندگان صاحبان سهام بانك کشاورزی (وزراء دارائی و کشاورزی ومشاور) در جلسه دیروز مجمع عمومی بانك ترازنامه عملیات سال ۳۵ بانك کشاورزی راتائید وتصویب نمودند.

خبر نگارما همچنین اطلاع میدهد که درجلسه دیروز مجمع مدیریت عامل آقای خواجه نوری از طرف مجمع عمومی موردتائید قرار گرفته است

ارقام مربوطه ترازنامه بانك کشاورزی قبلا درج شده بود

کشاورزی

یك شرکت دفع آفات در قزوین تشکیل میشود

ازطرف هیئت مدیره شورای کشاورزی قزوین مقدمات تشکیل اولین شرکت دفع آفات فراهم شده وهیئت مزبور بعنوان هیئت موسس مشغول تهیه مقدمات کاراست.

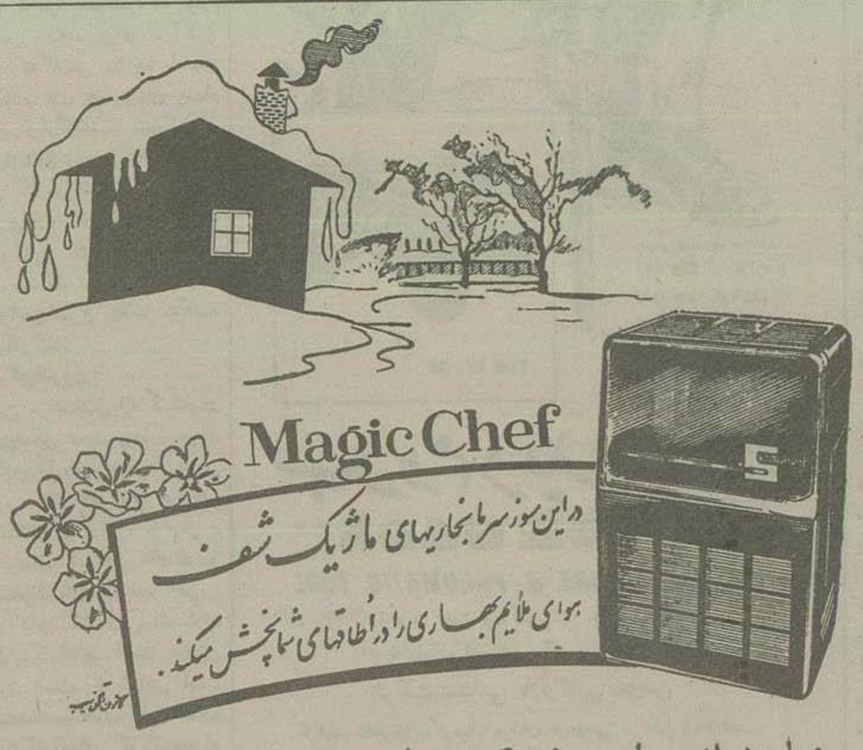

نماینده انحصاری شرکت سهامی فیروز خیابان سعدی

مرکز فروش ـ فروشگاه آذین خیابان نادری وسایر مغازه‌های معتبر

آ ـ ۳۰۷۸۸

بازار و فروشگاه فردوسی

زمزمه افزایش قیمت ها

درحالیکه تنزل قیمت‌ها درشرایط فعلی طبیعی است ترقی قیمت‌ها بهیچوجه امکان پذیر نمیباشد

یکی ازعکس العملهای فعالیت چندروز اخیر فروشگاه فردوسی دربازار این است که بعضی از سودجویان که همیشه موجب ضرروخسران بازارهستند از گرانی بعضی کالاهای فروشگاه سوء استفاده کرده کوشش دارند که قیمت‌ها را بالابرند ولی اجرای این نظر عملی نخواهد بود زیرا هیچگاه جزتراست‌ها و کنسرسیوم‌ها نمی‌توانند قیمت‌ها را بالابرند وقیمت درشرایط آزاد براساس عرضه وتقاضا تعیین میشود. هم اکنون بعضی اقلام کالاها در بازار باضرر فروخته میشود. کوشش تجار مربوطه اینست که حداقل باقیمت تمام شده بفروشند. از طرف دیگر فروشگاه‌هائی نظیر فردوسی میتوانند درپائین آوردن وثابت کردن مظنه موثر شوند اما هیچگاه موجب بالابردن قیمت‌ها نمیتوانند بشوند بلکه بالعکس خود بر اثر مراجعه بارقابت بازار قیمت‌ها را ناچار بپائین خواهد آورد. بازار ومغازه‌داران باید کوشش کنند که قیمت‌ها را از حالت عدم ثبات فعلی بیرون آورند واعتماد خریداران را جلب کنند والافروشگاه فردوسی بعلت ثبات قیمت قادر است که باقیمت گرانتر مشتریان بازار و مغازه‌داران راجلب کند برای نمونه میتوان فروشگاههای بزرك تهران را که در مورد بعضی ازاجناس و کالاها بافروشگاه فردوسی رقابت میکنند مثال آورد زیرا این فروشگاه‌ها بمناسبت ثابت بودن قیمت ازهم اکنون مشتریان سابق خود را جلب نمودند واعتماد بیشتری بآینده خود دارند وحتی بنا باظهار یکی از صاحبان فروشگاهها ممکن است بزودی قیمت را پائین بیاورند.

آ ـ ۳۰۸۰۰

DIAMOND

دایموند یك نام خوب برای یك محصول عالی

فلورسنتهای مجهز باترانسفورموتور دایموند

دارای روشنائی درخشانتر ودوامی بیشتر میباشد

دایموند شاهکار صنعت امپراتوری انگلستان

نماینده انحصاری محمود ظاهر وبرادر

آ ـ ۲۱۴۰۳ — ۱ ـ ۱۰

شرکت سیمان عراق

یکی ازنخستین وبزرگترین شرکتهای سیمان عراق است ومحصول روزانه آن ۱۳۰۰ تن میباشد.

این شرکت چهار نوع سیمان بشرح زیر طبق مشخصات استاندارد انگلیس وامریکا تهیه مینماید.

۱ـ سیمان پورتلند متعارفی.

۲ـ سیمان دارای مقاومت دربرابر املاح.

۳ـ سیمان کم حرارت.

۴ـ سیمان سریع التصلب.

این شرکت خوشوقت است باستحضار برساند که آماده است مقادیر زیادی سیمان (تحویل سیف خرمشهر یاخسروی) به ایران صادر نماید.

لطفا بنشانیهای زیر باشرکت سیمان عراق تماس حاصل فرمائید.

نشانی ـ شرکت سیمان عراق.

خیابان الرشید بغداد (عراق)

تشانی تلگرافی ـ سمنت بغداد.

شماره‌های تلفن ـ ۷۵۷۴ ـ ۸۵۱۱۹

آ ـ ۳۰۳۸۲ — ۱ ـ ۲۶

جلد دوم — ۲۲۸

واز آنها نگهداری میکرد، زنانی که فرزند یا شوهر و یا پدر خود را در جنك از دست داده بودند وحالا هیچکس رانداشتند که از آنها دستگیری ویاری کند عجیب این بود که درمیان این افراد گاهی آوارگانی پیدا میشدند که اصلا زبان انگلیسی نمیدانستند ویامختصری بآن آشنا بودند این افراد از مهاجرینی تشکیل شده بودند که بامید کار وثروتی بصوب جنوب مهاجرت کرده وحالا بیچاره ودربدر وآواره حتی لقمه نانی نداشتند که شکم خود را سیر کنند.

ملایی هرگز جلوی هیچیك از آنها را نمیگرفت. چه دوست وچه دشمن، چه فقیر وچه غنی، هر کسی باوروی می آورد ازاو دستگیری می کرد. حتی یك شب یکفرد جمهورخواه که ازدشمنان جنوبیها بود درخانه او صبح آورده بود. مامی باتیز هوشی خود متوجه او شده بود بگفته خودش مثل اسبی که بوی مار را میفهمد او هم توانسته بود درمیان آنها بوی یك جمهورخواه را ببوید. دیگران ادعای مامی را باور نکردند برای اینکه میگفتند برای یاری ونیکوکاری ملایی هم حد واندازه‌ای هست.

اسکارلت در آنحال که بروی ایوان زیر آفتاب ملایم ماه نوامبر نشسته وبچه را بروی دامن خود داشت باخود فکر میکرد که این مرد، این مرد فرتوتی که چندبست درزیر زمین خانه او دیده آدم ملایم و سر بزیر و کار کنی باید باشد، درست مثل یك سك وفادار ودست آموزی بنظر میرسد. آدمی است نظیر ویل بنتین که میشود ازهرحیث باو اعتماد کرد.

این مرد قدی بلند، اندامی لاغر، سری طاس ومختصر ریش خاکستری مجعد داشت بنظر مردی شصت ساله یابیشتر می آمد، اما گذشت زمان فقط ازروی چهره‌اش پدیدار بود واگر نه استخوان بندی اندام او ویر اسالخورده نشان نمیداد یك پایش چوبی و کمی لنگان راه میرفت، باوجود این چست وچالاك وکار کن بنظر می آمد

اسکارلت صدایش کرد ووقتی که چند پله بالا آمد جمله‌ای گفت از تکه دادن بروی حرف «ر» حدس زد که او ازمردم دشت وفلات نیست بلکه ازساکنین کوهستان است. بااینکه لباسهایش ژنده وکثیف بود، معهذا مثل اغلب کوه نشینان، نوعی غرور وسکوت ومتانت دررفتارش مشهود بود. آدمی بود که بنظر میرسید ابلهی حماقت ویرروئی وگستاخی نیست. ریش آلوده ناصاره تنباکو وقطعه بزرك تنباکوئی که دردهانش بود فك اورا ازصورت اصلی خارج ساخته بود. بینی اش باریك وشکسته، ابرویش پرپشت وقسمتی ازموهای آن تاب خورده بود وبروی صورتش لکه زخمی هم دیده میشد. یك چشمش درشت تر ازدیگری، اما هردو بیرنك ونافذ بود. دریك طرف شلوارش طپانچه بزرگی دیده میشد وار کمر تا بالای چکمه هم ازپشت شلوار اثری بود که نشان میداد چاقوی بزرگی نیز باخود دارد.

قبل ازاینکه سخن درآید نگاه نافذ سردی بطرف اسکارلت انداخت؛ درچشمانش گوئی اثر تحقیر وجود داشت اما این تحقیر برای شخص اسکارلت نبود بلکه برای هرچه زن در دنیا بود، قدر ومقداری قائل نبود

وقتی بر اثرش رسید، باهمان لهجه مخصوص خود گفت:

ـ میس وبلکز من گفت که شما میخواهین برانون کار کنم، اسمم «آرچیه» (۱)

اسکارلت که اندك ترسی بر او غالب شده بود گفت:

ـ متاسفم آقای ارچی من کاری برای شما ندارم.

Archic (۱)

نیازمندیها و آگهی های کوچک

استخدام میشود

یکنفر مهندس ساختمان
با تجربه برای اداره کارگاه‌های ساختمانی استخدام میشود علاقمندان بین ساعت ۳ تا ۵ر۸ بعدازظهر به:
جنرال مکانیك خیابان شاهرضا جنب کوی دبیرستان البرز مراجعه فرمایند. آ ـ ۳۰۷۸۶

شرکت سهامی زیمنس ایران
یکنفر مترجم که خوبی از عهده ترجمه مکاتبات آلمانی بفارسی و بالعکس برآید استخدام مینماید، داوطلبان شرکت مزبور در خیابان سعدی ساختمان ایران ماشین تلفن ۳۳۴۲۱ مراجعه نمایند.
۱ـ۲ آ ـ ۳۰۸۲۸

شرکت ساختمانی برلن
یکنفر حسابدار مطلع استخدام مینماید اول خیابان فردوسی کوچه طبس ساختمان نمازی
آ ـ ۲۱۵۳۳

یك نفر ماشین نویس لاتین
خوب که بزبان انگلیسی تسلط کامل داشته باشد استخدام میشود
نشانی ـ خیابان سعدی ساختمان فیات شرکت سهامی باررگانی کاوش
آ ـ ۳۰۸۴۸

استخدام ٤ نفر
کمك مهندس برق ـ کابل کش ـ لوله کش برقی باتجربه و انباردار فنی برقی که آشنائی کامل بزبان انگلیسی داشته باشند استخدام میشود همه روزه از ساعت ۵ر۶ تا ۸ بعدازظهر بالکترون لاله‌زار رفاهی مراجعه کنند
آ ـ ۳۰۸۶۸

یك نفر مهندس دیپلمه برق
که خدمت وظیفه خود را انجام داده و بزبان انگلیسی آشنا باشد برای تمام روز استخدام میشود طالبین با ذکر شرایط و سوابق و مدارك با صندوق پستی شماره ۱۱۲۲ مکاتبه نمایند
آ ـ ۳۰۸۴۲

نیازمندیم
بچند نفر دوشیزه یا بانو برای کارهای بسته بندی یك لابراتوار نیازمندیم.
بتلفن ۳۸۷۲۷ مراجعه شود
آ ـ ۳۰۹۰۸

برای کارهای داخلی اداره نامه ایران باستان
دو نفر دوشیزه برای تمام روز و یك نفر پسر بچه برای نامه رسانی بمشتر کین و کارهای مربوطه بپستخانه و کارهای اداری فوری لازم است درخواستهای خود را کتبا بنشانی زیر بفرستید:
نشانی ـ خیابان وصال شیرازی ـ جنب دبیرستان رامتو
سیف آزاد مدیر نامه ایران باستان
آ ـ ۲۱۵۵۳

گمشده ـ پیدا شده

مژدگانی
یك کیف سیاه و سفید [illegible] مفقود شده از باشنده تقاضا میشود بتلفن ۴۱۸۸۸ اطلاع داده و پنجهزار ریال مژدگانی دریافت دارد
کاشانی
آ ـ ۲۱۵۲۹

یك برگ سند
بمبلغ بیست هزار ریال تاریخ سررسید ۷ر۱۱ر۳۶ متعهد آقای هوشنك گنجیان بحواله کرد آقای اسحق گنجیان مفقود شده باطلاع عموم اشخاص و کلیه بانکها میرساند که سند مذکور از درجه اعتبار ساقط و هر نوع معامله روی آن انجام گیرد باطل میباشد
آ ـ ۲۱۴۹۳
سلیمان ترتی

مفقود شده
باطلاع عموم بانکها و بازرگانان محترم میرساند که یك طغرا سفته بسررسید بیست و ششم فروردین ماه یکهزار و سیصد و سی و هفت بمبلغ یکصد هزار ریال متعهد آقای خلیل ایپکچی بحواله کرد اینجانب که بدون ظهر نویسی میباشد مفقود گردیده لذا سفته فوق از درجه اعتبار ساقط میباشد.
آ ـ ۲۱۵۶۳ **جعفر ایپکچی**

جویای کار

شخصی که طبق
مدارك معتبر در امور همه نوع حسابداری سابقه ممتد دارد و بزبان فرانسه نیز آشنائی کامل دارد برای تمام روز یا بعدازظهرها جویای کار میباشد
بتلفن شماره ۴۰۰۶۴ اطلاع دهند
آ ـ ۲۱۵۰۳

فروش اتومبیل

فولکس واگن ۵۷
سه ماه کار کرده بفروش میرسد بتلفن ۲۲۲۲۳ مراجعه شود
۱ـ۳ آ ـ ۲۱۵۶۱

آگهی مزایده
شرکت سهامی اتوشمیران ۷ تعداد ۱۶۰ حلقه لاستیك ۲×۸۲۵ و ۲۰×۷۵۰ فرسوده را بامقداری لوازم یدکی فرسوده اتوبوس برای فروش بمزایده میگذارد طالبین میتوانند همه روزه بتعمیرگاه شرکت واقع در خیابان آمل مقابل کلانتری ۱۳ مراجعه و ملاحظه و پیشنهادات خود را کتبا که جمله مزایده خرید لاستیك و غیره با آدرس خریدار در روی آن قید شده باشد ضمن پرداخت ۲۵۰۰ ریال عنوان سپرده بدفتر شرکت واقع در تعمیرگاه تسلیم نمایند پیشنهادات رسیده در تاریخ روز دهم دیماه در دفتر شرکت باحضور پیشنهاددهندگان مفتوح و قرائت و حائزین حداکثر بادریافت وجه نقد فروخته خواهد شد.
مدیر عامل شرکت
آ ـ ۲۱۴۹۱

یك ماشین سواری دج
۴۹ مرتب بفروش میرسد به تلفن ۲۳۹۰۸ مراجعه شود.
۱ـ۲ آ ـ ۲۱۵۳۱

یك اتومبیل هیلمن
مدل ۱۹۵۷ کاملا مرتب بفروشمیرسد از ساعت ۱۱ تا ۱۴ هر روز بتلفن ۵۱۷۴۴ مراجعه فرمائید.
۲ـ۲ آ ـ ۲۱۴۴۵

تقویم اطلاعات

۳ شنبه دوم دی ماه ۱۳۳۶
« اول جمادی الثانی ۱۳۷۷
« ۲۳ دسامبر ۱۹۵۷
اذان صبح: ساعت ۲۹٫۵ دقیقه
طلوع آفتاب: ساعت ۷ و ۸ «
غروب آفتاب: ساعت ۱۶ و ۵۱ «

مستغلات

بفروش میرسد
محل یکباب کارخانه واقع در بهترین نقطه تهران نو بمساحت هفتصد متر با برق سه فاز پنجاه آمپر و برق یك فاز پنج آمپر و سالنهای مجهز برای هر کاری. طالبین بتلفن ۳۸۶۴۴ مراجعه فرمایند.
۱ـ۲ آ ـ ۳۰۸۷۶

بنگاه کوشان
برای مخبری املاك به دو چرخه سوار با سواد نیازمند است
۱ـ۲ آ ـ ۳۰۸۷۸

شدانك و یا سه دانك
یکباب مسافرخانه دارای ۳۲ اطاق و حیاط واقع در میدان راه آهن با کلیه اثاثیه تو آن واگذار میشود
طالبین بمیدان راه آهن مقابل کاربرداری راه آهن مسافرخانه فردوسی اسلامی یا بسه تلفن ۲۲۵۴۸ مراجعه نمایند
آ ـ ۲۱۵۱۵

بنگاه اطمینان
اراضی و باغات بزرك در کرج و شهرری و شمیرانات را با پول نقد خریداری میکند و ضمنا با املاك و مستغلات شهری معاوضه و مبادله مینماید رجوع فرمائید شاهرضا دروازه دولت طبقه فوقانی تلفن ۶۵۶۶۹
آ ـ ۳۰۸۲۰

اجاره میشود
یك منزل که در حدود ۱۰ الی ۲۰ اطاق بزرك داشته باشد و اتومبیل بتواند داخل منزل برود به تلفن ۳۲۲۸۷ مراجعه نمایند
۳ـ۵ ـ ۳۰۳۲۶

خانه فروشی و اجاره
و هر گونه معاملات ملکی و پولی در هر کجای شهر و خارج داشته باشید برای انجام فوری اطلاع فرمائید لالهزار ۳۹۷۸۴ به:
بنگاه کوشان
آ ـ ۲۶۷۲۴ ۸ـ۱۰

باررگانی عسگری
پول ارزان خانه خوب، زمین مرغوب تهیه میکند فردوسی شمالی بالاتر از ارفرانس ۴۱۹۹۰
۳۴ـ۴۰ آ ـ ۱۷۸۶۹

برای کسب اطلاعات بیشتر جهت زمینهای تهرانشرق بموسسه پیروز خیابان شاه آباد ساختمان علمی تلفن ۳۷۲۹۵ مراجعه نمایند.
۲ـ۳ آ ـ ۲۱۴۳۹

پزشکان

دکتر وصالی
کمافی السابق از بیماران پذیرائی مینماید.

دکتر جواد شمائی
متخصص قلب و فشار خون از آمریکا
قوام السلطنه تلفن ۴۰۴۵۰ پذیرائی: ۴ـ۷

مطب دکتر وزیرزاده
خیابان شاهرضا اول ویلا ٤ و نیم ـ ۷ و نیم بعدازظهر

کشیك پزشکان
آقای دکتر یحیی بهبهانی خیابان ایران (عین الدوله)
آقای دکتر قوامیان خیابان خانی آباد کوچه سوم کوچه قوامیان

شماره جدید تلفن های آتش نشانی تهران
٤٤٤٤٣ و ٤٤٤٤٤
شمیران ۸۳۸۱۸

اراضی عباس آباد
دفتر فنی اسدی
خریدار و فروشنده اراضی عباس آباد و خانه های مرغوب
تلفن: ۳۰۶۸۸۵
میدان فردوسی ضلع جنوب شرقی
آ ـ ۲۹۰۹۳

جهت خرید و فروش و معاوضه
زمینهای باغ فیض کوهك کرج جاده کرج تا آژانس رامت مراجعه فرمایند. سی متری نظامی بالای چهارراه تیر تلفن ٤١٤٢٧
۲ـ۵ آ ـ ۲۱۳۷۹

آگهی فقدان سند مالکیت
برابر شهادت عده که حضورا ادای شهادت نموده‌اند اسناد مالکیت ٦ دانگ یکقطعه باغ انگور شماره ۳۳۳ ـ فرعی از ۸ اصلی بخش ٦ رضائیه واقعه در قریه مالو که ذیل شماره ۱۱ صفحه ٤٥ دفتر جلد اول و شش تك یکقطعه زمین مزروعی بشماره ۳۹ فرعی از ۱۰۰ اصلی بخش ٥ رضائیه واقعه در قریه خانقاه که ذیل شماره ۳٦٦ صفحه ۱۳۳ دفتر جلد ٤ دفتر املاك رضائیه بنام آقای یوسف جیوه صادر و تسلیم گردیده و در سال ۱۳۲٥ موقع غارت خانه مشار الیه در قریه ٤ بخش رضائیه بغارت رفته و برابر حکایت دفتر املاك تا کنون هیچگونه معامله نسبت باملاك مذکور واقع نگردیده و چون آقای اوهان یوسفی چهار بخشی وارث منحصر بفرد و ضمن تسلیم گواهی حصر وراثت تقاضای صدور المثنی سند مالکیت بنام خودش نموده بنابراین مراتب بدینوسیله اعلام میشود که چنانچه کسی نسبت باملاك مزبور هر گونه معامله نموده از تاریخ انتشار نوبت اول این آگهی ۱٦ر۹ر۱۳۳٦ تا یکماه مدارك خود را کتبا ما اخذ رسید باین اداره تسلیم نماید والا پس از انقضای مدت مزبور المثنی سند مالکیت بنام ورثه مالك متوفی صادر و تسلیم خواهد شد و این آگهی در سه نوبت هر هفت روز یکمرتبه منتشر میشود.
آگهی نوبت سوم ۲ر۱۰ر۳٦
رئیس ادارهٔ ثبت رضائیه تاجبخش
آ ـ ۱٦۰۳۲ ۳ـ۳

آگهی های کوچك متفرقه

فروشگاه آهن تهران
انواع آهن آلات و لوازم برق کشی و میخ آهنی و پیچ بقیمت تجارتی
اول خیابان شاهرضا از میدان شمیران
تلفن ۳۴۶۰۱
آ ـ ۳۰۸٤۰

فرنفتی و برقی
ساخت انواع فرهای نفتی و برقی توسط **محمد افراد پور** متخصص فرسازی نشانی ـ خیابان شمیران ـ ایستگاه فردوس **باررگانی فردوس تلفن ۳۱۸۳۴**
۱ـ۲ آ ـ ۳۰۸۹۰

دو کلاس جدید انگلیسی جهت مبتدیان
افتتاح گردید ـ بانوان ساعت ۵ و آقایان ساعت ۸ بعدازظهر مادام داویدیان شاه آباد فوقانی سینما سعدی
آ ـ ۳۰۷۱٤

یك کلاس جدید نقشه کشی
راه و ساختمان و دکوراسیون روز یکشنبه اول دیماه در کاخ دانش تشکیل و نام نویسی میشود از موقعیت استفاده کنید
کاخ دانش
نادری: نرسیده به چهارراه اسلامبول
آ ـ ۳۰۸۷۲

تلفن سه و اگذار میشود
مقابل درب سفارت انگلیس عکاسی رویال
آ ـ ۲۱٤٥٥

بانوی محترم شماهم میتوانید باشرکت در کلاسهای نقشه کشی و دکوراسیون پس از سه ماه کارآموزی استخدام شوید
نادری چهارراه اسلامبول
کاخ دانش
آ ـ ۳۰۸۷٤

تلفنهای سازمان آب
شماره‌های تلفن ماجه مرکزی سازمان آب تهران ۵۱۰۳۳ و ۵۲۵٦۸ ساعات کار تا اطلاع ثانوی از ۳۰ـ۷ تا ۳۰ـ۱۲ صبح و از ۳ تا ٦ بعدازظهر کشیك شبانه روزی اتفاقات و سوانح ۵۱۰۰۰
سازمان آب تهران
آ ـ ۲۸٤۸٤ ۱ـ۳

برنامه رادیو دهلی

فردا صبح ساعت هفت و پانزده دقیقه با امواج کوتاه در دیف ۱۳ و ۱٦ متر برابر با ۸۳ر۱۷ و ۷۰ر۲۱ میکاسیکل در ثانیه اخبار
برنامه شب
ساعت نوزده و بیست و شش دقیقه با امواج کوتاه در دیف ۲۵ و ۱۹ متر برابر با ۱۱۷۸۰ و ٦۷۰ر۱۵ میکاسیکل در ثانیه آهنگهائی از فیلمهای هندی بیست اخبار بیست و ده برنامه صفحات شنوندگان بیست و سی و پنج پاسخ سئوالات شنوندگان

پارتی جدید
ممتاز ترین و تازه ترین **تشك های** ساخته شده از کائوچوی طبیعی، با عماد مختلف وارد شد ـ شرکت **کاظمی** اول خیابان برق **تلفن ۵۰۹٦۹**
آ ـ ۳۰۸۳۲

۳۷۲۹۵
آ ـ ۲۱٤۳۹ ۲ـ۳

قرص مخمر آبجو فیلیپس را
برای کمبود مواد غذائی و تقویت عمومی بدن از شرکت سهامی آباد خیابان قوام السلطنه تلفن ٤٤۱۱۰ خریداری فرمائید
آ ـ ۳۰۷۰۲ ۲ـ۳

استودیوهای فیلمبرداری و عکاسان
قبل از خرید دواجات و لوازم عکاسی بشرکت نیلا خیابان سعدی مراجعه فرمائید زیرا اجناس دست اول آلمانی را ۲۰ درصد ارزانتر خریداری خواهید فرمود.
۱۱ـ۲۰ آ ـ ۲۸۰۰۲

حقوق مکفی
نظر باحتیاج روز افزون ادارات و شرکتها بنقشه بردار آموزش **حرفه فرهنك** باخرید کلیه وسائل و دوربین‌های نقشه برداری و همچنین چاپ جزوات نقشه برداری و تدریس مهندسین مجرب **کلاس علمی و عملی نقشه برداری** را بدون تردید سرآمد کلاسهای مشابه نموده و همچنین لحاظ داوطلبان میتوانند بعد از اتمام دوره کلاس نقشه برداری با معرفی **آموزش حرفه فرهنك با حقوق مکفی استخدام شوند**
دروازه دولت مقابل سعدی.
آ ـ ۳۰۸۱۸

کارآموزی
دوره‌های مهندسی برق در رشته‌های راه، ساختمان و دکوراسیون بکی پس از دیگری تشکیل و پس از سه ماه کارآموزی با معرفی کاخ دانش با حقوق مکفی استخدام میشوید.
نادری چهارراه اسلامبول
کاخ دانش
آ ـ ۳۰۸۷۰

تجدید انتخاب هیئت مدیره کانون بازنشستگان

نظر باینکه در تاریخ ۷ر۸ر۳٦ تجدید انتخاب هیئت مدیره کانون بازنشستگان کشوری بعمل آمد و آقایان مفصلة الاسلامی ذیل سمت هیئت مدیره و اعضای اصلی و علی البدل تعیین و انتخاب شده‌اند اطلاع میرسد:

(الف) جناب آقای امیرحسین ایلخان ظفر بختیاری کمافی السابق بریاست افتخاری کانون

(ب) اعضاء رسمی
۱ـ جناب آقای محمود دیدر رئیس هیئت مدیره
۲ـ « سلطان حسین خشایار نایب رئیس
۳ـ « محمود دره نایب رئیس
٤ـ « احمد ظلی بازرس
۵ـ « محمدولی میر اتوبان بازرس
٦ـ « سلیمان سپاهلو خزانه‌دار
۷ـ « محمود نیکخواه حسابدار
۸ـ « نیوك مهین تاش دبیر
۹ـ « محمدحسن دولت شاهی عضو
۱۰ـ « نعمت اله خسروانی عضو
۱۱ـ « عبدالحمید حمیدی عضو

(ت) اعضاء علی البدل
۱ـ جناب آقای بهرام وزیرالهی
۲ـ « « محمودات
۳ـ « « استوار
٤ـ « « فرزانه
۵ـ « « فراست
٦ـ « « پژمان
۷ـ « « ژی
۸ـ « « مولوی
۹ـ « « شرمعتمداری
۱۰ـ « « سیف اله میرزا کافر
۱۱ـ « «

رئیس هیئت مدیره کانون بازنشستگان کشوری
محمود دیدر
آ ـ ۲۱۵۰۷

صاحب امتیاز و مدیر مسئول: عباس مسعودی
جای اداره خیابان خیام چاپخانه اطلاعات

آگهی مناقصه شماره ۱۵۵ از شرکت تلفن

شرکت سهامی تلفن ایران تعدادی لوله سیمانی شرح زیر
۱) لوله دوسوراخه ۱۵۰۰۰ عدد
۲) « سه « ۳۵۰۰۰ «
۳) « چهار « ۲۵۰۰ «
طبق شرائط باثین از طریق مناقصه تحویل انبار شرکت واقع در انتهای خیابان خانی آباد خریداری مینماید.
داوطلبان شرکت در مناقصه که دارای صلاحیت فنی و مالی باشند بدفتر شرکت مراجعه و در مقابل پرداخت مبلغ ۲۵۰ ریال مشخصات و نقشه ها را دریافت و ذیل آنرا امضاء و همراه پیشنهاد خود تسلیم نمایند.
سپرده شرکت در مناقصه ۷۵۰۰۰ ریال (هفتاد و پنجهزار ریال) است که بایستی در مقابل اخذ رسید صندوق شرکت و یا بحساب شماره ۲۱۵۱ شرکت سهامی تلفن ایران در بانك ملی ایران شعبه سعدی پرداخت و قبض سپرده و یا برگ ستانکار بانك ضمیمه پیشنهاد شود در صورت تسلیم ضمانتنامه از بانکهای مجاز حداقل باید مدت اعتبار آن کمتر از دو ماه نباشد از برنده مناقصه ۱۰ درصد بعنوان تضمین حسن انجام کار دریافت خواهد شد.
مدت تحویل طبق قرارداد میباشد پیشنهادات باید در پاکت سر بسته لاك و مهر شده منتها تا ساعت ۹ صبح روز شنبه ۲۸ر۱۰ر۳٦ در مقابل اخذ رسید بدفتر شرکت تسلیم شود قبض صندوق یا برگ ستانکار بانك و یا ضمانتنامه بانکی و همچنین برگ مشخصات و نقشه ها با قید عبارت (رویت و قرائت شد، مورد قبول است) امضاء و به پیشنهاد ضمیمه شود. پیشنهادات بلافاصله در کمیسیون مناقصه باز و قرائت خواهد شد.
حضور پیشنهاددهندگان در جلسه مناقصه آزاد است. پیشنهادات مشروط و مبهم و فاقد سپرده و پیشنهاداتی که چك همراه داشته باشد و همچنین پیشنهادیکه بعد از موعد مقرر برسد ترتیب اثر داده نخواهد شد.
شرکت تلفن در رد و قبول یك یا کلیه پیشنهادات مختار است.
مالیات و عوارض متعلقه و هزینه درج آگهی بعهده برنده مناقصه است
شرکت در مناقصه بمنزله قبولی کلیه شرائط بالا است
شرکت سهامی تلفن ایران
آ ـ ۳۰۹۱٦

پرده‌های کرکره‌ای فلزی مارك لولر LEVOLOR شرکت مانسکو خیابان شاه جنب یغما تلفن ٤٧١٢٥

سینماهای درجه اول

سینما ایران ـ مترو پل
شب نشینی در جهنم (محصول ایران) ارحام صدر، وثوق، روفیا ـ محصول ۱۹۵۷ شروع در سینما ایران ۱۰ صبح، ۲ و نیم ٤ و نیم ٦ و نیم، ۸ و نیم بعدازظهر ـ تلفن ۳٦۳۵٤، در مترو پل ۲ ـ ٤ ـ ٦ ـ ۸ بعد از ظهر ـ تلفن ۳۹٤۱۰ (شب ۳۳ نمایش)

سینما پارك
مشهدی عباد (رنگی دوبله فارسی) باشتراك هارمف ـ کوزالوا ـ بزبان ترکی شروع ساعتها ۱۰ و نیم صبح و ۲ و نیم بعدازظهر ـ بزبان فارسی ۵ر٤ ـ ۵ر٦ و ۵ر۸ بعدازظهر تلفن ۳۵۰٤۷ (شب ۷ نمایش)

سینما پلازا
عشقهای لولامونتس رنگی (محصول کاما فیلم فرانسه) باشتراك مارتین کارول ـ پیتر اوستینو شروع ۱۰ صبح ۲ و نیم، ٤ و نیم، ٦ و نیم ۸ و نیم بعدازظهر ـ تلفن ٤٤۲۵۵ (شب ۱ نمایش)

سینما تخت جمشید سینما لاله‌زار
نگهبانان استودیو (یونیورسال) باشتراك بود آبوت و لوکاستلو شروع در سینما لاله‌زار ۱۰ و نیم صبح ـ ۲ ـ ٤ ـ ٦ و ۸ بعدازظهر در سینما تخت جمشید ۷ ـ ۹ بعدازظهر تلفن ٤۳۵۵۰ (شب ٤ نمایش)

سینما تهران سینما دیانا
نورمقابل (محصول فرانسه) باشتراك برنرت باردو ـ ربمو تدیلگری شروع در تهران ۱۰ صبح، ۲، ٤، ٦، ۸ بعدازظهر تلفن ۳۸۱٦۵ ـ در دیانا ۱۰ و نیم صبح، ۲ و نیم ٤ و نیم ـ ٦ و نیم و ۸ و نیم بعدازظهر تلفن ٤۲۰۱۰ (شب ۲ نمایش)

سینما رکس
آتش زیر خاکستر (کلمبیا ـ سینماسکوپ رنگی) ـ باشتراك: ریتاهیورث، رابرت میچم، جك لمون ـ محصول ۱۹۵۷ ـ شروع ۱۰ صبح ـ ۲ و ربع ـ ٤ و نیم ـ ٦ و نیم ۸ و سه ربع بعد ازظهر ـ تلفن ۳٤۱٦۹ (شب ٦ نمایش)

سینما رویال
حادثه‌ای در شانگهای (محصول ریتاملیك) باشتراك: رونتدرومن ـ ادموند اوبراین ـ شروع ۱۰ و نیم صبح، ۵ر۲ر٤ و ۵ر٦ر۸ بعدازظهر (شب ۱ نمایش)

سینما دنیا
زیبایان عالم (بزبان فارسی) محصول لوکس فیلم ایتالیا باشتراك روسانا پودستا جیووانا رالی ـ کورین کالبرت ـ انتونیو جنفاریللو شروع سئانسها ۱۰ صبح ۲ و نیم ـ ٤ و نیم ـ ٦ و نیم و ۸ و نیم بعدازظهر تلفن ۳۳۸۱۲ (شب ۵ نمایش)

سینما سعدی
دختری دیدم (محصول شوروی) رقص و آواز ـ بزبان فارسی خراسانی شروع ۱۰ و نیم، ۲ و نیم، ٤ و نیم ٦ و نیم، ۵ر۸ بعدازظهر تلفن ۳٦٤٦۸ (شب ۲ نمایش)

سینما کریستال
ستاره‌ای بوجود میآید ـ رنگی (یونایتد آرتیست) باشتراك جودی گارلاند ـ جیمز میسون شروع ۵ر۱ ـ ٤ ـ ۵ر٦ ـ ۹ بعدازظهر تلفن ۳۷٦۷۵ (شب ۱ نمایش)

سینما مولن روژ
غرور و شهوت رنگی (یونایتد آرتیست) باشتراك: کاری گرانت ـ فرانك سیناترا سوفیالورن شروع ۱۰٫۵ صبح ۲، ٤، ٦ و ربع ۸ و نیم بعدازظهر تلفن ۳۸۷٦۵ (شب ۱ نمایش)

سینما هما
انسانیت (محصول هند) ـ باشتراك: لیپ کمار، دیو آنند، بینا رای ـ ۱۰ و نیم صبح ۲ و نیم، ٤ و نیم و ٦ و نیم و ۸ و نیم بعد ظهر ـ تلفن ٤۲۱٦۹ (شب ۳۲ نمایش)

سینماهای درجه دوم و سوم

سینما آپادانا
بر ضد قانون (ایتالیائی تکراری) باشتراك: مارچلو ماستروبانی ـ شروع ۵ و ۷ بعدازظهر

سینما المپیا
بندباز (یونایتد آرتیست) باشتراك جینالولو بریجیدا ـ برت لنکستر شروع ٤، ٦، ۸ بعدازظهر تلفن ٦۵۷۹۸

سینما برلیان
ماجراهای چارلی ـ باشتراك: چارلی چاپلین شروع ۱۰ و نیم، ۱۲ و نیم، ۲ و نیم، ٤ و نیم، ٦ و نیم، ۸ و نیم بعدازظهر تلفن ۳۳۵۳۵

سینما پردیس
داستان سه عشق (مترو گلدوین مایر) باشتراك: کرك دوگلاس (تکراری) شروع ۱۰ و نیم صبح، ۱ ـ ۳ و یك سوم ـ ٦ و یك سوم ۸ بعد ازظهر

سینما خورشید نو
دیدار (محصول هند) باشتراك: دیلیپ کومار، آشوك کومار ـ شروع ۱۰ صبح ۲، ۳۰ر۴، ۳۰ر٦، ۳۰ر۸ بعدازظهر تلفن ۳۳۵۷۸

سینما تابان
قسمت یاجوانمرد دلیر برای اولین مرتبه شروع ۲، ٤، ٦، ۸ بعدازظهر

سینما تاج
فتنه (ایتالیائی) باشتراك آمدئو فازاری دوبله فارسی ـ شروع ٤، ٦، ۸ بعدازظهر تلفن ۳۳۰٦٤

سینما سیلوانا
اولاد بزبان فارسی (محصول هندوستان شروع ٦ ـ ٤ ـ ٦ ـ ۸ بعد از ظهر.

سینما شهرزاد
جنك شهوت باشتراك ـ رودلف فلمینگ شروع ۱۰ صبح ۲، ٤، ٦، ۸ بعدازظهر

سینما شهناز
سیگار و جام باشتراك: سامیه جمال (دوبله فارسی) (تکراری) ـ شروع ۵ر۲، ۵ر٤، ۵ر٦، ۵ر۸ بعدازظهر

سینما فردوسی
ماجرای زندگی مشترك: فرکس و دیلب کمار شروع ۱۰، ۱۲ صبح ۲، ٤، ٦، ۸ بعدازظهر ـ تلفن ۳۵۷۸٤

سینما فری
اتللو (محصول روسیه ـ رنگی) دوبله فارسی ـ شروع ۵ر٤ ـ ۵ر٦ ـ ۵ر۸ بعدازظهر تلفن ۲۷۸۹۳

سینما مرا
فرشته زیبا رنگ (هندی) باشتراك ویژا باتو شروع: ۲ و نیم ۵ و یك ربع و ۸ بعدازظهر

سینما میهن
آه (هندی) باشتراك راج کاپور ـ نرگس (تکراری) ـ شروع ۲، ٤، ٦، ۸ بعدازظهر

سینما نوس
مادموازل خاله (صر طلائی) ـ باشتراك علی تاش شهین ـ شروع ۱۰ و نیم صبح ۲ و نیم، ٤ و نیم، ٦ و نیم، ۸ و نیم بعدازظهر (شب ٦۰ نمایش)

تئاترها

تآتر تهران
پروفسور سوسول باشتراك: وحدت سارتك شروع ۵ر۸ بعدازظهر

تآتر پارس
مکافات باشتراك جعفری ـ شهلا ـ آزاده شروع ۸ بعد ازظهر تلفن ۳۸۸۱۱

تآتر تفکری
عشق تلفنی ـ باشتراك عبدی، بهرام فرید، کنسرت مهوش تلفن ۳۵۸٦۳

قابل توجه آقایان پزشکان محترم

داروخانه ها و مصرف کنندگان سرم ضددیفتری
بدینوسیله برای اطلاع عموم علاقمندان یادآوری مینماید از چندسال پیش باینطرف قیمت سرم ضددیفتری و یا سایر سرمها و واکسنهای ساخت مؤسسه رازی حصارك تغییر نکرده است چنانچه از سال ۱۳۳۰ به بعد سرم ضد دیفتری تصفیه و تغلیظ شده ده هزار واحدی در سرتاسر کشور برای مصرف کننده به قیمت ٤٦ ریال و سرم ضددیفتری بیست هزار واحدی بقیمت هشتاد و پنج ریال بفروش میرسد
البته موسسه رازی در قیمت سرمهای مشابه خارجی که بمراتب گرانتر از محصولات این موسسه هستند نظارت و دخالتی ندارد
موسسه رازی ـ حصارك
آ ـ ۳۰۷۵۲

حوادث گوناگون

شکل تهیه مسکن برای زلزله زدگان

کمکهای داخلی وخارجی زلزله زدگان ادامه دارد

بطوریکه درشماره گذشته باطلاع خوانندگان محترم رسید سردی هوا درنقاط زلزله زده ونزول برف وباران فراوان برانبهای حاصله اززلزله ساخته شده استکه عده‌ای ازساکنین دهات وقصبات برای حفظ جان خود ناگزیر زادگاه خود را ترك گفته بنقاط دیگر کوچ کنند.

بقرار اطلاع این فکر که برای نگاه داری زلزله زدگان درحال حاضر هیچ وسیله‌ای بهتر از تغییر محل اهالی دهات نیست در کرمانشاه قوت گرفته است.

در اینخصوص آقای اردلان فرماندار کرمانشاه باستاندار وروسای جمعیت شیروخورشید سرخ پیشنهاد کرده استکه اهالی بیخانمان ووسائل واغنام واحشام آنها بوسیله کامیونهای ارتش بنقاط دیگر اعزام شوند تا پس ازپایان تابستان خانه‌های زلزله‌زدگان بوسیله جمعیت شیروخورشید سرخ ساخته شده ودوباره آنها را بقصبه خود عودت دهند.

این نظر فعلا از طرف نمایندگان شیر وخورشید وروسای ادارات محلی مورد مطالعه قرار گرفته است

تهیه مسکن

ضمنا همانطور که باطلاع خوانندگان محترم رسید درجلسه فوق العاده هیئت مدیره شیروخورشید سرخ مدت ۳ ساعت پیشنهادات ساختمانی آقای دکتر نصر مورد مطالعه قرار گرفت وپس از تغییراتی نقشه‌ی مورد تصویب قرار گرفت

بموجب این نقشه درمدت کوتاهی تعداد دوهزار خانه پانزده متر مربعی چوبی بطور موقت برای زلزله زدگان تهیه خواهد شد.

اقدامات سریع

بقرار اطلاع قریب یکصد نفر از مامورین عمران وچند اداره دیگر بزودی بدهات وقصبات زلزله زده اعزام خواهند شد تا در آنجا تحت نظر آقای دکتر نصر فعالیت‌های عمرانی خود را بسرعت آغاز نمایند

این مامورین در کلیه دهات زلزله زده تقسیم خواهند شد وپس از تشکیل شورای ده وصورت برداری اقدامات عمرانی را آغاز خواهند کرد.

اقدامات سفرای کبار

دیروز از طرف آقای سهیلی تلگرافی شیروخورشید سرخ رسید که مقدار زیادی اعانات جنسی سفارت ایران در لندن از طرف موسسات خیریه آنکشور اهدا شده است که تقاضا شده بود از طرف شرکت هواپیمائی ایران برای حمل آن هاهواپیمائی بلندن فرستاده شود

همچنین از طرف تیمسار سپهبد باتمانقلیج از بغداد تلگرافی رسید که مقدار زیادی اعانات نقدی وجنسی در آن کشور جمع آوری شده که قریبا فرستاده خواهد شد

۸۶۰ واحد خون

بقرار اطلاعی که سفیر کبیر شاهنشاهی ازهلند بوزارت خارجه داده است از طرف صلیب سرخ هلند ۱۰ پتو برای زلزله زدگان غرب با هواپیما ارسال شد. و تعداد ۸۶۰ واحد خون با کشتی ببیروت فرستاده است که از آنجا توسط جمعیت شیروخورشید سرخ تهران حمل میگردد آقای وزیر امور خارجه هلند طی تلگرافی که بآقای دکتر اردلان وزیر امور خارجه مخابره کرده مراتب تاثر وتاسف عمیق خود ودولت وملت هلند را نسبت بزلزله اخیر ایران اعلام داشته واظهار همدردی کرده است.

کمك اطاق بازرگان

قبل از ظهر امروز هیئت اطاق بازرگانی مرکب از آقایان خرازی لاری هاشم، جلیل زاده فرهودی در محل اطاق تشکیل وموضوع کمك بزلزله زدگان مطرح وتصمیم گرفته شد اولا از وجوه موجودی اطاق مبلغ پانصد هزار ریال اعانه برای زلزله‌زدگان غرب بوسیله هیئت کمك بآسیب دیدگان پرداخت گردد.

ثانیا اطاق بازرگانی اعلامیه مخصوصی خطاب ببازرگان واصناف وشرکت‌ها منتشر خواهد کرد واز آنها تقاضا خواهد نمود که کمکهای نقدی موثری برای اینمنظور بجمعیت شیروخورشید وهیئت کمك بآسیب دیدگان برسانند

کمك کاروان پیش آهنگی

بقراریکه از سازمان ملی پیش آهنگی ایران اطلاع رسیده است

کاروان پیش آهنگی سازمان ملی پیش آهنگی ایران که اینك در نقاط زلزله زده سرمیبرد مشغول کمك باهالی زلزله زده سراب بوده قرار است پیش آهنگان با استفاده از چوب‌های موجود و کمك مردم هفتاد خانه چوبی با کوره قرا اندود سازند وساختن این خانه‌ها از دیروز شروع شده وشش روزه باتمام خواهد رسید

محکومیت باتهام شکستن شیشه مغازه واخاذی

دیروز شعبه پانزدهم دادگاه جنحه بریاست آقای صمدچوبك تشکیل شد وباتهام جوانی بنام محمد فرزند میرزا علی که بقصد اخاذی از شخصی اقدام بشکستن شیشه‌های مغازه‌ی کرده بود رسیدگی بعمل آورد.

جریان واقعه بدینقرار بود که محمد مدتی قبل درشمیران بکافه شخصی بنام صادق مراجعه وتقاضای پول کرد. ولی چون صادق بتقاضای وی ترتیب اثری نداد اقدام بشکستن شیشه‌های مغازه‌ی کرد واز طرف مامورین کلانتری شمیران پس از دستگیری بایرونده امر بدادسرا فرستاده دیروز محاکمه شخص مزبور درشعبه پانزده انجام گرفت و دادگاه پس از استماع مدافعات متهم باتوجه باینکه وی قبلا نیز دارای سوابقی بوده از جهت اخاذی بسه ماه زندان واز لحاظ شکستن شیشه مغازه وخسارت بشاکی به نه ماه زندان وپرداخت هزینه دادرسی محکوم کرد.

مسافری که مجروح شد

بعدازظهر دیروز بانوعفت محبوب اقلی که باقطار مسافری از مشهد عازم تهران بود دراستگاه کرمسار درزیر چرخهای قطار رفت وازناحیه دست راست بسختی مجروح شد.

بانوی مزبور روز پیش باطفل خردسالش از مشهد عازم تهران شد ودراستگاه کرمسار که ترن مختصر توقفی داشت از کوپه خارج گردید وچون از مدت توقف قطار اطلاعی نداشت برای مراجعت بکوپه خود عجله‌ای نکرد وناگهان متوجه شد که سوت حرکت صدا درآمد.

بانوی مزبور باعجله بسوی ترن دوید ودرحالیکه قطار حرکت میکرد دست خود را بدستگیره انبار کالا گرفت وخود را بالا نکشید ولی پایش بتراورس گیر کرده بزمین افتاد و شانه‌اش زیر چرخهای قطار رفت و دست راست او سختی آسیب دید.

مصدوم بلافاصله بیمارستان سینا منتقل گردید ودربیمارستان تحت عمل جراحی قرار گرفت وفعلا وضع او رضایت بخش است.

عناوینی که یك کلاهبردار برای خود جعل کرده بود

یکی از عجیب‌ترین وزرنگترین کلاهبرداران دنیا که درعرض دوسه ماه چند میلیون فرانك سوء استفاده کرده اخیرا درفرانسه دستگیر شد.

این کلاهبردار عجیب که «ژوزف بلوم» نام دارد ۲۷ ساله است ودرعرض سه ماه اخیر بمقتضای زمان ومکان خود را رئیس دفتر کاخ ریاست جمهوری، معاون وزیر رئیس دفتر وزارتی، دبیر سفارت، نماینده بانکهای امریکا وهلند وبلژیك وسری دیگر از این قبیل عناوین ومقامات مجعول معرفی کرده است.

آخرین شغل ژوزف بلوم سردبیری دروغی یکی از جراید بزرگ انگلستان بود ولی قبل از اینکه بتواند فوائد این مقام را نیز آزمایش کند در تولون دستگیر گردید.

۷۳۹ حکم در باره اراضی مفت آباد

بعدازظهر دیروز جلسهٔ کمیسیون سه نفری باحضور آقایان دکتر علی آبادی معاون اول دادستان کل کشور وغلامرضا فولادوند مدیر کل ثبت وعلوی در ادارهٔ کل ثبت تشکیل شد.

دراین جلسه کمیسیون به بیست وپنج دادخواست که از طرف متصرفین اراضی مفت آباد تقدیم دفتر هیئت شده بود رسیدگی وحکم لازم را صادر کرد باین ترتیب تاکنون ۷۳۹ حکم درمورد مفت آباد صادر شده است.

امروز آقای فولادوند بخبرنگار ما اظهار داشت هیئت سه نفری سعی میکند که هرچه زودتر تکلیف سایر زمینهائیرا که بوسیله افراد در نقاط دیگر تهران تصرف شده است رسیدگی کند.

باین ترتیب جلسات کمیسیون مرتبا تشکیل و بدادخواست‌های رسیده رسیدگی میکند.

حسن ایلماز سارق شانزده ساله

چند هفته قبل دراستانبول سارق شانزده ساله‌ایکه بنسبت سن خود در کور دسرقت را در دنیا شکسته ودست سارقین مشهور و کهنه کار را از پشت بسته است دستگیر شد این سارق خردسال که حسن ایلماز نام دارد در مدت یکسال بیش از صد فقره سرقت عمده مرتکب شده وتنها در عرض دوماه اخیر به ۳۸ خانه دستبرد زده است حسن ایلماز در سن هفت سالگی پدر وسپس مادر خود را از دست داد وقبل از ارتکاب نخستین سرقت خود تحت سرپرستی پیر زن نیکوکاری زندگی میکرد که او را هم درسال گذشته از دست داد. حسن از همان موقع برای تامین معاش خود پرداخت ودر عرض چند ماه بقدری در اینکار مهارت پیدا کرد که دزدان معروف وباسابقه برای شریك شدن با او بایکدیگر رقابت می کردند وبالاخره همین رقابت ودشمنی حسن را بدام انداخت.

خسارات سیل زدگان بوشهر

خبرنگار ما از بوشهر گزارش داده است:

آقایان فرماندار بوشهر وپیامی نماینده جمعیت شیروخورشید سرخ مرکزی باهلیکوپتر از نقاط آسیب دیده کنگان ودیر که چندی قبل طعمه سیل شده بود بازدید نمودند.

آقای فرماندار پس از مراجعت درباره میزان خرابیهای وارده اظهار داشت: باحداکثر سیصد هزار ریال میتوان ساختمانهای منهدم شده این دو منطقه را تجدید بنا نمود وفعلا قرار شد که مدیر عامل جمعیت شیروخورشید سرخ بوشهر میزان خسارات وارده را تعیین نماید تا برای کمك بآسیب دیدگان اقدام لازم بعمل آید.

شکار آهو یا شکار انسان؟

بشکار آهو رفتند ولی دوست جوان خود را شکار کردند

داودی جوانی که بقتل رسید

خبرنگار ما از کاشان گزارش داده است: چند شب پیش آقایان دکتر پژمان، عطاءالله نبوی وحسین اخوان وعباس کاشانی وداودی کارمند سازمان بهداشت بقصد شکار بایکدستگاه جیپ متعلق بعباس کاشانی که از مالکین کاشان میباشد به شکارگاه اطراف ده «زبره» واقع در حوالی کاشان عزیمت کردند وساعتی بعد پس از رسیدن شکارگاه بایك گله آهو روبرو شدند. شکارچیان ابتدا بوسیله تورافکن گله آهوان را خیره کرده وسپس از داخل جیپ بطرف آنها شلیك نمودند و دو آهو را شکار کردند. دراین میان گله آهوان فرار کردند وفقط آهوئی که از پرتو خیره کننده تورافکن سرگردان شده بود باقی ماند شکارچیان تصمیم گرفتند که شکار سوم را زنده بچنگ آورند از اینرو آقایان دکتر پژمان و عطاءالله نبوی وحسین اخوان راننده جیپ عباس کاشانی دستور توقف دادند وپس از توقف جیپ همه پیاده شده وهریك از سوئی آهو را تعقیب کردند. هنوز چند قدمی نگذشته بود که در تاریکی شب تیری شلیك شد ومتعاقب آن صدای فریادی بگوش رسید و آقای داودی بزمین غلطید رفقایش که از این واقعه غیر مترقبه دچار حیرت شده بودند ابتدا چند لحظه بلا تکلیف بسر بردند تا اینکه آقایان دکتر پژمان وعطاءالله نبوی همکاران داودی وحسین اخوان کارمند اداره آمار رفیق مجروح خود را داخل جیپ برده وبعباس کاشانی راننده جیپ دستور حرکت دادند وماشین باسرعت زیاد بطرف شهر حرکت کرد و ساعت چهار و نیم صبح مجروح که در وضع نامناسبی بسر میبرد به بیمارستان اخوان منتقل گردید وجریان باطلاع آقای دکتر محسنی رئیس بهداری وسرپرست سازمان بهداشت که از همکاران آقای داودی در اداره بهداشت بود رسید ومراتب بفرمانده گروهان ژاندارمری نیز اعلام گردید.

مجروح بلافاصله بوسیله پزشکان بیمارستان تحت عمل جراحی قرار گرفت ولی متأسفانه معالجات موثر واقع نگردید وساعت شش صبح درگذشت جنازه این جوان در مسجد بنجه‌شاه بامانت گذاشته شد وجریان تلگرافی باطلاع بستگان مقتول که در شاهرود وسکونت دارند رسید وموضوع از طرف ژاندارمری تحت تعقیب قرار گرفت خبرنگار ما اضافه کرده است:

برای تحقیق درچگونگی امر بافرمانده گروهان ژاندارمری تماس حاصل شد نامبرده اظهار داشت:

فعلا برای تکمیل پرونده وانطباق موضوع با اطلاعات فنی کارشناسان واینکه آیا مقتول بوسیله تفنگ خود بقتل رسیده یا هدف گلوله رفقایش قرار گرفته پرونده امر تحت رسیدگی است وتا پایان تحقیقات چهار نفر رفقای مقتول بازداشت خواهند بود.

درباره لایحه رفع اختلاف مالك ومستاجر

بطوریکه خوانندگان محترم اطلاع دارند چندروز قبل کمیسیونی بمنظور تنظیم لایحه رفع اختلاف مالك ومستاجر باحضور اقای مجلسی کفیل وزارت دادگستری وعده‌ای از نمایندگان مالکین ومستاجرین وقضات عالیرتبه در وزارت دادگستری تشکیل شد.

پس از مذاکرات لازم واظهار نظرهائیکه از طرف نمایندگان اصناف در اینخصوص عمل آمد قرار شد اداره حقوقی وزارت دادگستری با توجه بنظرات اعضای کمیسیون لایحه‌ای تهیه وتنظیم نماید تا پس از شور مجدد بوسیله کمیسیون مزبور لایحه از طرف دولت تقدیم مجلس شود.

خبرنگار ما امروز اطلاع حاصل کرد که هنوز اداره حقوقی وزارت دادگستری مشغول تنظیم مواد لایحه میباشد وامکان دارد در ظرف چند روز آینده کار آن خاتمه یابد.

امروز آقای کوشانفر رئیس شورای عالی اصناف گفت:

کلیه طبقات اصناف فعلا منتظرند که کار این لایحه زودتر بپایان برسد تا پس از شور مجدد تقدیم مجلس گردد.

خبرنگار ما با آقای فولادوند در این خصوص تماس گرفت: آقای فولاد، مدیر کل ثبت اظهار داشت از من برای شرکت در کمیسیون دادگستری هیچگونه دعوتی بعمل نیامده است باینجهت از اقدامات وتصمیمات آنان هیچگونه اطلاعی ندارم. آخر وقت اداری امروز خبرنگار ما با آقای مجلسی کفیل دادگستری تماس گرفت وی اظهار داشت برای تسریع در تنظیم لایحه باداره حقوقی دادگستری دستورات لازم داده‌ام وممکنست تا اواخر این هفته کار آن بپایان برسد.

آقای زرین رئیس اداره حقوقی که تهیه لایحه مذکور را بعهده دارد در این باره بخبرنگار ما اظهار داشت اداره حقوقی کوشش میکند هرچه زودتر لایحه مذکور آماده شود و کوشش خواهد کرد لایحه جامعی تنظیم وتقدیم مجلس شود

عابرین محترم پیاده!

هنگام گذشتن از عرض خیابان از نقاط خط کشی شده عبور نمائید تا دچار حوادث غیر مترقبه وسائط نقلیه نشوید

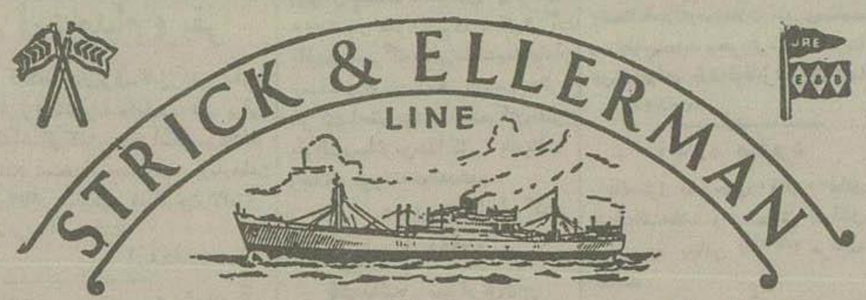

خط کشتیرانی استریك والرمن

حالت کشتیها در خلیج فارس در تاریخ ۲۱ر۱۲ر۱۹۵۷

نام بندر	نام کشتی		تاریخ ورود به بندر
بحرین	بهارستان	درحدود	۱۹۵۷ر۱۲ر۳۰
	تست لیمور	« «	۱۹۵۷ر۱۲ر۳۱
	سیتی اف شیروس بوری	«	۱۹۵۸ر۱ر۲
	هارتیس مور	« «	۱۹۵۸ر۱ر۷
	تانگستان	« «	۱۹۵۸ر۱ر۱۰
بوشهر	هارتیس مور	« «	۱۹۵۷ر۱ر۱۱
کویت	رامیلیس	درشنداست	—
	مرگای	درحدود	۱۹۵۷ر۱۲ر۲۴
	سیتی اف شیروس بوری	« «	۱۹۵۷ر۱۲ر۲۴
	کرسینك تونکورت	« «	۱۹۵۷ر۱۲ر۲۶
	تست لیمور	« «	۱۹۵۸ر۱ر۴
	هارتیس مور	« «	۱۹۵۸ر۱ر۲۲
	بهارستان	« «	۱۹۵۸ر۱ر۲۶
بندرشاهپور	سیتی اف سیدنی	درحدود	۱۹۵۷ر۱۲ر۲۴
	کوهستان (دفعه اول)	« «	۱۹۵۷ر۱۲ر۲۵
	مرگای	« «	۱۹۵۷ر۱۲ر۲۶
	ترکستان	« «	۱۹۵۷ر۱۲ر۲۷
	گرسینك تونکورت	« «	۱۹۵۷ر۱۲ر۳۰
	بهارستان	« «	۱۹۵۸ر۱ر۷
	سیتی اف شیروس بوری	« «	۱۹۵۸ر۱ر۱۰
	دن وای رن	« «	۱۹۵۸ر۱ر۱۴
	کوهستان (دفعه دوم)	« «	۱۹۵۸ر۱ر۱۴
خرمشهر	تانگستان	درشنداست	—
	سیوفت پول		—
	تست لیمور	درحدود	۱۹۵۸ر۱ر۱۲
	گرسینك تونکورت	« «	۱۹۵۸ر۱ر۱۴
	هارتیس مور	« «	۱۹۵۸ر۱ر۲۸
بصره	تبرستان	درشنداست	—
	سیتی اف شیروس بوری	« «	—
	سیتی اف سیدنی	« «	—
	سفت پول	درحدود	۱۹۵۷ر۱۲ر۳۰
	دن وای رن	« «	۱۹۵۷ر۱۲ر۳۱
	رامیلیس	« «	۱۹۵۸ر۱ر۲
	تانگستان	« «	۱۹۵۸ر۱ر۳
	گرستینك تونکورت	« «	۱۹۵۸ر۱ر۱۶
	تست لیمور	« «	۱۹۵۸ر۱ر۲۶
	بهارستان	« «	۱۹۵۸ر۱ر۳۰
	هارتیس مور	« «	۱۹۵۸ر۲ر۵

برای سایر مشخصات به آدرس زیر مراجعه فرمائید

فرانك س استریك وشرکاء (بصره) محدود

در بصره وبغداد و خرمشهر

آ ـ ۳۰۸۴۴

آگهی بهداری وزارت راه

مراجعه کنندگان بمخش زایمان بیمارستان طرفه (وزارت راه) برای استفاده از متدپسیکوپرفیلاکتیك

Methode psychorophyplactque

زایمان بدون درد باروش جدید کنفرانس‌های روانی وژیمناستیك از ماه چهارم بارداری برای اخذ دستورات بدفتر بیمارستان واقع درخیابان بوعلی سینا مراجعه ونام نویسی فرمایند.

آ ـ ۳۰۹۱۰ — بهداری کل وزارت راه

SYLVANIA

حتی فروشگاه فردوسی

نیز که نود درصد کالاهای خود را از آلمان وارد کرده برای روشنائی تمام محوطه فروشگاه لامپ فلورسنت سیلوانیا مصرف نموده است زیرا

فلورسنت سیلوانیا

از هر لامپی زودتر روشن میشود و از هر لامپ دیگر پرنورتر است.

اگر با ترانسفورماتور و استارتر سیلوانیا روشن شود ۷۵۰۰ ساعت دوام دارد.

فلورسنت سیلوانیا

غیر قابل رقابت است ومصرف برق آن کمتر از یك دوم لامپ معمولی است.

شرکت سهامی نام ـ لاله‌زار ـ پاساژ نور ـ تلفن ۳۵۱۶۳ ـ ۳۴۳۰۱

آ ـ ۳۰۱۵۲ — ۲ ـ ۶

قابل توجه مقاطعه کاران تأسیسات برق مرکز وشهرستانها

برای تهیه مولد برق وکلیه لوازم مربوط کارخانه برق این شرکت باداشتن نمایندگی کارخانجات مختلف حاضر است بامقاطعه کاران همکاری نماید

شرکت ایراندین خیابان سعدی ۴۶۱ (اکهی پارت)

آ ـ ۳۰۸۹۲

آگهی مناقصه برق شهر اردبیل

سازمان برنامه بمنظور اجرای عملیات عمرانی شهرستانها شبکه توزیع فشار ضعیف برق شهر اردبیل را باشرایط زیر بمناقصه میگذارد:

۱ـ داوطلبان شرکت درمناقصه میبایستی برای دریافت اسناد مناقصه بدفتر موسسه مهندسین مشاور ژیکوف واقع درخیابان پهلوی تخت جمشید مراجعه ودرمقابل پرداخت مبلغ دوهزار (۲۰۰۰) ریال دفتر مشخصات برگ شرایط مناقصه را دریافت نموده وپس از مطالعه واطلاع کامل از مشخصات مورد معامله ومیزان ومدت تحویل آن وسایر شرایط فنی ومالی مناقصه پیشنهاد خود را بترتیب زیر تهیه وتسلیم نمایند.

۲ـ پیشنهاددهندگان میبایستی برای دریافت بروژه‌های مناقصه تعداد پرونده‌های مورد لزوم را کتبا درروی کاغذ مارك دار تقاضا نمایند مشخصات ۱۰ روز بعد از آگهی موجود خواهد بود.

۳ـ پیشنهاددهندگان می‌بایستی مبلغ هفتصد (۷۰۰) هزار ریال بعنوان سپرده بحساب شماره ۵۰۲ در بانك اعتبارات صنعتی تودیع ورسید بانك وباضمانت نامه بانکی بنفع حسابداری امور اجتماعی سازمان برنامه بمیزان همان مبلغ که مدت اعتبار آن کمتر از سه ماه نباشد ضمیمه پیشنهاد خود نمایند تا هرگاه برنده مناقصه از پیشنهاد خود عدول نماید سپرده بنفع سازمان برنامه ضبط شود.

ضمانت نامه نباید اولا مشروط باشد ثانیا باید از بانك مورد قبول سازمان برنامه باشد ثالثا قابل تمدید برای سه ماه دوم بصرف اعتبار مناقصه گذارده باشد

سپرده پیشنهاد دهنده درجه دوم قبل از انعقاد قرارداد بابرنده مناقصه مسترد نخواهد شد.

۴ـ پیشنهادها بایستی بنوعیکه در برگ شرایط مناقصه قید گردیده تنظیم ودردو پاکت آ و ب پاکت «آ» مربوط باسناد مناقصه که بمهر وامضای پیشنهاد دهنده رسیده باشد باضمام قبض سپرده وپاکت «ب» مربوط باصل پیشنهاد لاك ومهر شده تاساعت نه (۹) صبح روز شنبه ۱۲ بهمن ماه ۱۳۳۶ درمقابل اخذرسید بدفتر موسسه مهندسین مشاور تسلیم گردد

۵ـ به پیشنهادهائیکه فاقد سپرده وبامشروط ومبهم بوده باشد ویا اینکه مطابق بامشخصات وشرایط مناقصه تنظیم نگردیده باشد ترتیب اثر داده نمیشود وقیمتها میبایستی صریح وقطعی تعیین شود.

۶ـ پیشنهاد های رسیده درساعت ۱۰ «ده» صبح همانروز درقسمت امور عمومی وبرق شهرستانها واقع درخیابان داشکده تحت نظر کمیسیون مربوط بازوقرائت خواهد شد.

حضور پیشنهاددهندگان ویانماینده آنها درجلسه آزاد بوده وکمیسیون مزبور در دردو یا قبول هر یك از پیشنهادات ویا کلیه آنها مختار خواهد بود. بدیهی است بهر نوع پیشنهاد وبا تغییر وتخفیفی که بعد از ساعت مذکور رسیده ۴ برسد ترتیب اثر داده نمیشود.

سازمان برنامه

آ ـ ۲۸۶۹۸ — ۳ ـ ۳

شوفاژ ـ تهویه

برای تهیه ونصب وخرید لوازم همیشه جنرال مکانیك

خیابان مشاهیر ضا ـ تلفن ۴۷۴۸۹ و ۴۵۴۰۸ مراجعه فرمائید

آ ـ ۳۰۷۹۴

گرسنگی و سرما زلزله‌زدگان را تهدید میکند

بقیه از صفحه اول

خلبان ترکی که چادرهای اهدائی هلال احمر ترکیه را بهمدان حمل کرد خبرنگار اطلاعات درهمدان بهیئت خبرمقدم میگوید

چادرهای ترکیه

خبرنگار ما از همدان گزارش میدهد: ساعت نه و نیم صبح دیروز سه هواپیمای ترک سرپرستی یك خلبان ترك در فرودگاه همدان بزمین نشست.

ابتدا آقای ملکی فرماندار همدان بزبان ترکی بافسران ترك خیرمقدم گفت و سپس مراسم آشنائی با روسای ادارات بعمل آمد.

آقای ملکی گفت: ملت ایران و ترك هیچوقت از هم جدا نبوده و نیستند من از خداوند میخواهم که این دو ملت را بین ملل دیگر سرافراز نماید

این سه هواپیما حامل ۱۵۰ چادر از هزار چادر هلال احمر ترکیه بودند که تحویل شیر و خورشید همدان دادند این چادرها بلافاصله بنقاط آسیب دیده ارسال شد تا بین آسیب دیدگان توزیع شود.

سرنشینان سه هواپیما عبارت بودند از سه سرگرد، دو سروان و دو ستوان و هشت استوار و آقای حسن بوی اقلی نماینده هلال احمر ترکیه که پس از یدنر برائی از طرف فرماندار در هتل بوعلی و باز دیدن از آثار تاریخی همدان ساعت دو بعد از ظهر بتهران مراجعت کردند.

فارسینج دوم

خبرنگار ما از اسدآباد گزارش داده است:

پس از قریه فارسینج که بکلی ویران گردیده است. منظره قریه دولت آباد که دهکده کوچکی است هر بیننده را متأثر میکند. این قریه که در اثر زلزله چندین نفر قربانی داده است در بهار گذشته هم طعمه سیل گردیده و کلیه محصولات زارعین آن از بین رفته است. و با حدوث زلزله اخیر ساکنین این قریه در وضع بسیار نامناسبی بسر میبرند. میزان کمکی که باهالی شده کافی بنظر نمیرسد و خرده مالکین این ده نیز قادر نیستند به زارعین کمك نمایند. از اینرو اهالی از شیر و خورشید سرخ انتظار کمکهای بیشتری را دارند.

خبرنگار ما اضافه کرده است که بر اثر زلزله بساکنین قریه آقاجان بلاقی که با صد نفر جمعیت دارد خسارات فراوانی وارد آمده و کلیه احشام آنها زیر آوار مانده است و اهالی از ترس در خارج از ده سر میبرند.

با توجه بسردی هوا و عدم وسائل لازم جان مجروحین حادثه زلزله و سایر اهالی در خطر است و چنانچه کمکهای موثر و فوری باهالی نرسد بیم تلف شدن عده دیگری میرود.

اظهارات سخنگوی جمعیت شیر و خورشید سرخ

سخنگوی جمعیت شیر و خورشید سرخ امروز بخبرنگار ما اظهار داشت:

شب گذشته جلسه فوق العاده هیئت کمك بآسیب دیدگان تشکیل شد و نقشه جدید ساختمانهای چوبی که برای خانه‌های آسیب دیدگان تهیه شده بود و نوع چوب و جزئیات آن مورد مطالعه قرار گرفت و باتفاق آرا تصویب رسید که از همین نوع تهیه و بفوریت آماده شود.

وضعیت ساختمانها

این ساختمانها عبارت از اطاقهائی است به وسعت ۳ در پنج متر که سقف آن با چوب محکم و روی چوب یکورقه مشمع قیر اندود کشیده و وسایل تهویه و در و پنجره آن با اصول صحی کار گذاشته شده است.

قرار شد کارخانه سازنده از همین امروز شروع بکار کرده و روزی یکصد دستگاه آماده نماید.

برای نصب خانه‌ها و تقسیم آنها آقای دکتر نصر امروز مجددا بکرمانشاه عزیمت کرد و قرار است از اوائل هفته آینده نصب خانه های مذکور در نقاط زلزله‌زده شروع شود.

آقای دکتر خطیبی مدیر عامل جمعیت شیر و خورشید سرخ اظهار داشت:

ساختمان خانه‌های جدید بهترین طریقی است که تاکنون از نظر سرعت در نظر گرفته شده است بعلاوه این ساختمان ها فوق العاده قابل اهمیت و مقابل سیل و زلزله کوچکترین خطری نخواهد داشت و مقاومت خواهد کرد

تنها خطر آتش سوزی این خانه‌ها را تهدید میکند که برای جلوگیری از این موضوع روی خانه‌ها با رنگهای نسوز رنگ آمیزی خواهد شد و دستورهائی برای حفاظت خانه‌های مذکور رعایا داده خواهد شد.

این خانه‌ها علاوه بر اینکه تحولی در زندگی روستائیان ایجاد خواهد کرد قابل حمل و انتقال نیز هست و رعایا با آسودگی میتوانند خانه‌های خود را بهر نقطه ایکه مایل هستند حمل کرده و در آنجا زندگی نمایند

جمع اعانات

سخنگوی مزبور گفت. جمع اعاناتی که تاکنون بجمعیت شیر و خورشید سرخ رسیده است ۹ صد میلیون و صد و هشتاد و یکهزار و ششصد و سیزده ریال است که این مقدار و اعاناتی که بعداً بجمعیت شیر و خورشید برسد مصرف ساختمان خانه‌ها خواهد رسید و مخارج کمکهای اولیه را خود جمعیت شیر و خورشید خواهد پرداخت.

نماینده صلیب سرخ بین المللی در نقاط زلزله‌زده

خانم ایفیرتر نماینده صلیب سرخ بین المللی برای رسیدگی بوضع آسیب دیدگان غرب روز گذشته بتهران وارد شد و امروز بنقاط زلزله زده عزیمت کرد.

تعداد تلفات

امروز سخنگوی شیر و خورشید سرخ بخبرنگار ما اظهار داشت:

از نقاط زلزله‌زده هر روزه مرتبا تلگرافاتی بمرکز میرسد.

در این تلگرافات تعداد کشته‌شدگان قید شده است با تلگرافاتی که در چند روز اخیر بتهران رسید می‌توان گفت که تعداد تلفات زلزله غرب در حدود ۱۲۰۰ نفر است و بعید نیست که تلفات دیگری بر این تعداد افزوده گردد

کمك جمعیت خیریه ثریا پهلوی

پس از وقوع زلزله چندتن از اعضای جمعیت خیریه ثریا پهلوی همدان بامقداری آذوقه و ملبوس که بوسیله جمعیت تهیه شده بود بنقاط آسیب دیده عزیمت کرده و وسائلی را که همراه برده بودند بین زلزله‌زدگان توزیع کردند.

تیمسار سرلشکر بقائی که برای بازدید نقاط آسیب دیده بهمدان آمده بود بوسیله جمعیت شیر و خورشید سرخ همدان مبلغ دویست و پنجاه هزار ریال بزلزله زدگان کمك کرد

کشتی های عظیم برای ایران

موفقیت مذاکرات سفیر کبیر ایتالیا برای جلب موافقت کمپانیهای ایتالیائی - سفیر ایتالیا هفته آینده بتهران بازمیگردد

امروز اطلاع حاصل شد تا روز ۲ شنبه هفته آینده آقای جیاردینی سفیر کبیر ایتالیا بتهران مراجعت خواهد کرد.

همانطوریکه قبلا اطلاع داده شد در مسافرت اخیر هیئت اقتصادی ایتالیا بتهران یکی از موضوعات مهمی که ضمن کارهای مهم اقتصادی و صنعتی مورد توجه آقای پتروچی رئیس هیئت قرار گرفت ساختمان شش کشتی عظیم نفتکش پنجاه هزار تنی جهت شرکت ملی نفتکش ایران بود.

در نتیجه دو هفته قبل آقای سفیر کبیر ایتالیا در تهران باتفاق رئیس هیئت اقتصادی ایتالیا برای عزیمت نمود و نظر سفیر ایتالیا از این مسافرت آن بود که ضمن انجام کارهای مربوط بایران موضوع ساختمان شش کشتی نفتکش را نیز مورد مذاکره قرار دهد.

احتمال قوی میرود که وی ضمن مذاکره با مقامات مربوط ایتالیا درباره جلب موافقت کمپانیهای ایتالیائی برای ساختن کشتیهای عظیم نفتکش جهت شرکت ملی نفتکش ایران موفقیت حاصل کرده باشد و در مراجعت نتیجه مذاکرات و اقدامات خود را باطلاع مدیر عامل شرکت ملی نفتکش ایران خواهد رساند.

سرنوشت شرکت واحد برق چه میشود؟

طرح تشکیل شرکت واحد برق ممکن است تغییراتی پیدا کند - نظر مقامات سازمان برنامه درباره شرکت واحد

موضوع تشکیل شرکت واحد برق و شایعاتی که در باره موجود اختلاف نظر بین مدیر کل برق و اولیای سازمان برنامه انتشار یافته امروز هم مورد توجه و بحث بود.

همانطور که در شماره دیروز متذکر شدیم از اظهارات مدیر کل برق تهران اینطور معلوم میشود که تشکیل شرکت واحد برق تاثیری در وضع برق تهران نخواهد داشت و رویهمرفته میتوان چنین استنباط کرد که مقامات بنگاه کل برق و تشکیل شرکت واحد نظر موافقی ندارند و اجرای طرحی را که بوسیله متخصصین خارجی تهیه شده چندان صرفه و صلاح نمیدانند

در مقابل این نظریات مقامات سازمان برنامه معتقدند که تشکیل شرکت واحد برق از دو جهت مفید واقع خواهد شد اول اینکه برای تامین برق شهرستانها اقدام خواهد کرد و دوم از تاسیسات فعلی برق بطور بهتری بهره برداری خواهد نمود و از تاسیسات مزبور نگاهداری خواهد کرد زیرا نگهداری یك کارخانه مجهز برق برای یك شهر کوچك گران تمام میشود در حالی که شرکت واحد خواهد توانست از امکانات خود برای اینکار استفاده نماید.

در این باره هم گفته میشود که سرمایه که برای شرکت واحد برق در نظر گرفته شده یعنی میزان دویست میلیون دلار خیلی زیاد است و برای تامین نیروی برق شهرستانها احتیاج بچنین سرمایه که ناچار بقرض از خارج خواهیم شد نمی باشد بلکه با تشکیل یك دفتر فنی مجهز تحت نظر دولت و بدون دخالت دادن خارجیها میتوان این منظور را عملی ساخت.

در هر حال باید با انتظار پایان مطالعات تیمسار سرتیپ آجودانی مدیر کل برق تهران بود و احتمال دارد ایشان تا دو هفته دیگر نظر خود را نسبت بطرح شرکت واحد برق که توسط متخصص بلژیکی سازمان برنامه تهیه شده اظهار کنند و پس از اظهار نظر مدیر کل برق نسبت بتشکیل شرکت واحد تصمیم قطعی اتخاذ خواهد شد و احتمال دارد طرح اینشرکت با تغییراتی بمرحله اجرا در آید.

هم چنین خانم بقائی یکصد عدد بلوز پشمی و آقای کاوس بقائی مبلغ یکصد هزار ریال و آقای حاج علی طباطبائی مبلغ یکصد هزار ریال وسیله جمعیت شیر و خورشید بافراد آسیب دیده کمك کردند

کمك ژاندارمری کل کشور

نظر باینکه از ژاندارمری کل کشور اطلاع میدهند:

افسران و درجه داران و افراد ژاندارمری کل کشور یکصد حقوق یك ماه خود را برای کمك بزلزله‌زدگان غرب تخصیص دادند

اهداء آمبولانس

امروز شرکت ثابت پاسال یك دستگاه آمبولانس با تجهیزات لازم شیر و خورشید سرخ اهداء کرد. از طرف جمعیت شیر و خورشید سرخ از اقدام شرکت مزبور سپاسگزاری بعمل آمد.

کمك دولت عراق

بغداد - دیشب رادیو بغداد اعلام داشت که دولت عراق مبلغ ۲۰ هزار دینار برای زلزله‌زدگان ایران اختصاص داده است.

کمك سینماهای ایران

سینماهای ایران در آمد فروش بلیط سالن های روز سه شنبه (فردا) را برای کمك بآسیب دیدگان زلزله غرب تخصیص داده است.

جواب شاهنشاه

رادیو قاهره اعلام کرد که آقای عبدالناصر رئیس جمهوری مصر تلگراف تشکر آمیزی از اعلیحضرت محمد رضاشاه پهلوی شاهنشاه ایران دریافت کرده است.

این تلگراف در پاسخ تلگرافی است که رئیس جمهور بمناسبت حوادث زلزله اخیر شاهنشاه مخابره نموده بود.

کمك جمعیت پزشکان

جمعیت پزشکان وزارت بهداری تعداد چهار صندوق دارو بارزش بیست هزار ریال جهت کمك بآسیب دیدگان و مجروحین زلزله غرب تخصیص داده است که با یك جعبه داروی اهدائی آقای دکتر احمدی بنقاط زلزله‌زده ارسال خواهد شد

همچنین این جمعیت طی نامه‌ای بوزارت بهداری آمادگی اعضای جمعیت را جهت عزیمت بنواحی زلزله زده و کمك بمردم آنسامان اطلاع داده است.

دستور جمع آوری اعانه

از طرف اداره امور شهرداریها امروز بخشنامه‌ای بکلیه شهرداریهای کشور صادر شد که برای آسیب دیدگان زلزله غرب وجوهی جمع آوری کنند و در اختیار جمعیت شیر و خورشید سرخ قرار دهند

بازدید از پرورشگاه اطفال

عصر دیروز سه تن بانوان آمریکائی عضو فدراسیون جهانی بانوان در پرورشگاه شماره ۳ جمعیت خیریه ثریا حضور یافتند و از قسمتهای مختلف پرورشگاه بازدید کردند

ضیافت بافتخار سه بانوی امریکائی

در این عکس آقایان علاء و ابتهاج هنگام صحبت با بانوان آمریکائی دیده میشوند

پریشب بافتخار بانوان رابرت پراوت، زایوشرو و دو سالی بانو اعضای عالیرتبه فدراسیون کل باشگاههای بانوان امریکا که چند روز قبل بطهران وارد شدند از طرف هیئت مدیره جمعیت خیریه ثریا پهلوی مجلس ضیافتی بشام در هتل دربند برپا بود در مراسم مزبور بانوان آقایان وزرا و نمایندگان سیاسی خارجی و اعضای هیئت مدیره جمعیت های مختلف زنان ایران حضور داشتند. در سر میز شام خانم علم نایب رئیس جمعیت خیریه ثریا بپهلوی پیرامون هدف جمعیت که نگاهداری و پرورش کودکان بی پناه است اظهاراتی نمود و خانم پراوت نیز بیاناتی مبنی بر اظهار تشکر ایراد داشت.

همچنین از طرف آقای ابتهاج مدیر عامل سازمان برنامه و بانو ضیافتی در روز یکشنبه بافتخار بانوان آمریکائی برپا گردید.

سه نفر بانوان مزبور از طرف شعبه جمعیت طرفدار فعالیت های بانوان دنیا در امریکا ماموریت دارند که با کثر کشورهای جهان مسافرت کنند و با تشکیل کنفرانسهائی در زمینه نقش زنان در اجتماع توجه بانوان را بفعالیت های اجتماعی جلب نمایند.

درباره لوله کشی نفت تهران - اسکندرون

رادیو آنکارا - روزنامه اکونومیست چاپ لندن مینویسد خبر حمل نفت ترکیه و ایران که هر دو عضو پیمان بغداد هستند برای دولت انگلستان مسرت بخش میباشد. درخصوص حمل نفت ایران از خاك ترکیه نیز در آمریکا مذاکراتی صورت گرفته و جنبه‌های مختلف این پروژه مورد مطالعه قرار گرفته است رئیس شرکت نفت ایران میگوید «بعقیده ما ترکیه بهترین مملکتی است برای عبور لوله نفت و صد در صد نسبت بترکیه اعتماد می کنیم. در واقع اگر ترکیه در معرض خطری واقع شود ایران هم بهمان اندازه در معرض خطر خواهد بود».

تصویب لایحه تعرفه گمرکی

دیشب در کمیسیون بازرگانی مجلس شورایملی رسیدگی بلایحه تعرفه گمرکی تمام شد و آنرا برای رسیدگی بکمیسیونهای دیگر ارجاع کردند

در شورای محلی بخش ۱۲

جلسه شورا در ساعت ۶ بعد از ظهر دیروز بریاست تیمسار سرتیپ همایون و عضویت کلیه اعضا باحضور آقای نیرومند رئیس برزن ۱۲ تشکیل شد و در مورد کارهای عمرانی از قبیل اسفالت خیابانها و کوچه ها و اصلاح چهارراهها و میدانها و سیستم خاکروبه برداری بطرز جدید مذاکرات مفصل بعمل آمد و قرار شد شهرداری اقدامات ممکنه را انجام دهد سپس کمیسیون خیریه شورا تقاضای جمع آوری پول جهت مستمندان را نمود و کلیه اعضا هر یك مبلغی تعهد نمودند و قرار شد هر یك از اعضای شورا از متمکنین بخش ۱۲ ضمن کمك و استمداد بهمنوعان ببضاعت خود وجوهی جمع آوری نموده زیر نظر شورا بمصرف کارهای خیریه برسانند.

ورود

آقای غلامحسین دادور که برای بازرسی دارائی خوزستان رفته بود به تهران وارد شد.

تصحیح آگهی

در آگهی ۲۱۳۰۷ نام مرحومه (اجمال السلطنه) اجمال السلطنه چاپ شده که بدینوسیله تصحیح میشود و همچنین اسم آقای محمدعلی غروی در آگهی شماره ۲۱۴۰۹ اشتباهاً مهد علی چاپ شده که تصحیح میشود.

اتو یزد

همه روزه صبح و عصر

ماگیروس های ۵۷ آلمانی. مرسدس نربیابانی، اتوکارهای درجه یك چشم براه شما است بوندرجمهری - نوروزخان تلفن ۲۳۷۱۳ و ۲۰۳۶۳

-۱- آ-۳۰۸۵۸

آگهی مناقصه خرید آهن ورق سفید

اداره حسابداری کل ساختمان وزارت راه چهارصد ورق آهن ورق سفید ۱ در ۲ متر هشت کیلوئی از طریق مناقصه طبق شرایط زیر خریداری مینماید.

۱- علاقمندان میتوانند بامراجعه بکارپردازی این اداره اوراق پیشنهادات را دریافت و پیشنهادات خود را منتهی تا ساعت ۹ صبح ۱۴ر۱۰ر۱۳۳۶ در پاکت لاك و مهر شده (جمله مناقصه آهن ورق در روی پاکت ذکر شده باشد) بدفتر اداره حسابداری کل ساختمان واقع در خیابان سعدی جنب کمپانی سینگر تسلیم و رسید دریافت دارند.

۲- علاقمندان باید مبلغ پنجهزار ریال بعنوان سپرده وجه نقد یا چك تضمین شده بصندوق اداره حسابداری کل ساختمان تسلیم و برگ بستانکار صندوق را ضمیمه پیشنهاد خود نمایند.

۳- به پیشنهاداتیکه فاقد سپرده و یا مشروط و مبهم و یا بعد از تاریخ مقرر تسلیم شده باشد ترتیب اثر داده نمیشود و پیشنهادات در ساعت ۱۰ صبح ۱۶ر۸ر۳۶ در اطاق کمیسیون مفتوح و خوانده خواهد شد و حضور پیشنهاددهندگان در جلسه مناقصه آزاد میباشد.

۴- مالیات و عوارض متعلقه بعهده برنده مناقصه میباشد و چنانچه برنده مناقصه پنج روز بعد از ابلاغ از تحویل جنس خودداری نماید سپرده او بنفع اداره ضبط خواهد شد.

۵- اداره حسابداری کل ساختمان در رد یا قبول یك یا کلیه پیشنهادات مختار خواهد بود و اداره حسابداری کل ساختمان میتواند صدی بیست و پنج از مقدار آهن مورد مناقصه را کسر و یا اضافه نماید.

رئیس اداره حسابداری کل ساختمان وزارت راه **محمد جزایری**

آ-۳۰۹۳۰

شب ژانویه ۱۹۵۸ تا صبح

در تالار آئینه کلوب عراقیها - اول دانشگاه

باشرکت خواننده محبوب ایران

بانو دلکش

با انضمام فال حافظ بانو دلکش و برنامه‌های دیگر

چون بلیط محدود است مبزر اقبلا تهیه فرمائید

محل فروش بلیط لالهزار نو مغازه نیك - آمریك - ژیلا - کافه رستوران نوشین فرد اسلامبول - آبینا داروخانه ناجی - ایرانشهر - لالهزار آجیل فروشی فرد مغازه کدری - نیك اختر - شاه آباد نو فلاش

۱-۲ آ-۲۱۳۹۳

خانواده‌های **افشار - کسمائی - بلوهر - اخباری - طباطبائی - رضائی**

بدینوسیله فوت مرحوم **علی افشار کارمند دانشکده فنی** را باطلاع خویشاوندان و دوستان میرساند مجلس ختم شادروان روز چهارشنبه چهارم دیماه از ساعت ۳ تا ۵ بعداز ظهر در مسجد ارك خیابان داور و ختم زنانه همان روز در منزل شخصی آنمرحوم برگزار خواهد شد.

حاج محمد افشاری - (بلورفروش) - احمد افشار - اصغر افشار - کبری افشار - ابوطالب بلوهر - بهروز کسمائی - کاظم کسمائی - بتول بلوهر - حسن اخباری - محمدحسین اخباری - میرمطلب طباطبائی - میرهادی طباطبائی - علی اصغر رضائی آ-۳۰۹۵۰

عموم بازماندگان آنمرحوم مصیبت وارده را تسلیت میدهیم

آگهی های تسلیت

سرکار ستوان ۲ مهندس عباس جعفری

فوت ناهنگام پدر ارجمند را سرکار و خانواده محترم جعفری تسلیت عرض بقاء بازماندگان آنمرحوم را خواستاریم

ستوان یکم مهندس عرفانی - ستوان یکم مهندس صادقیه - ستوان دوم مهندس صابری - ستوان دوم مهندس محمودی - ستوان ۲ مهندس نارنجیان - ستوان ۲ مهندس ایرانخواه - ستوان ۲ مهندس شاملو - ستوان ۲ مهندس نصری - ستوان ۲ مهندس مجرد - ستوان سوم مقتدر - ستوان سوم مهندس یاوری - ستوان سوم مهندس مشگری ستوان سوم مهندس حصاری آ-۲۱۶۶۹

جناب آقای دادخواه

اولیای دبیرستان و دبستان ژاله چون پدر و مادر فرزند مرده‌ای خود را در غم و اندوه ناشی از فوت فرزند دلبند شما شریك دانسته مراتب تسلیت خود را بدینوسیله ابراز مینمایند. آ-۲۱۶۷۳ **دبیرستان و دبستان ژاله**

جناب آقای جعفر افتاده

بانهایت تاثر فوت پدر گرامتان را حضور جنابعالی و کلیه اعضای خانواده آن مرحوم تسلیت عرض نموده سعادت و سلامتی شما را از خداوند مسئلت داریم

آ-۲۱۶۵۱ **محمدعلی محب خسروی - مهدی محب خسروی**

فقدان جانسوز توای استاد بزرگ صبا وجودم را چنان بسوخت که شرح دوالم جهان هنر را تسلیت می گویم اما کیست که مرا تسلیت گوید؟

آ-۳۰۹۸۸ عظمت توشاگرد داغدارت **عزت الله جزایری**

بانهایت تاسف درگذشت آقای مهندس خانه خراب را بخانواده آنمرحوم بخصوص بدوست ارجمندمان آقای جهانگیر مستوفی تسلیت میگوئیم

آ-۲۱۶۵۹ **ایرج صوفی - علی صوفی**

با کمال تاسف و تاثر مصیبت وارده را بخانواده‌های محترم هاشمی و میر اسکندری بویژه به پسر عموهای عزیزم آقای دکتر مصطفی میر اسکندری و آقای محمود هاشمی تسلیت عرض میکنم و خود را در این مصیبت شریك میدانم

آ-۳۰۹۹۲ **رضا منفرد - عفت منفرد - حسین منفرد**

مصیبت وارده را بخانواده محترم خانه خراب تسلیت میگوئیم

آ-۲۱۶۶۵ **مهدی مکاره چیان**

بانهایت تاثر و تالم درگذشت شادروان فقید سعید جناب آقای ابوالحسن صادقی مدیر کل بانك پارس و رئیس اطاق بازرگانی را بخانواده آن بزرگوار بویژه جناب آقای محمدصادق صادقی تسلیت عرض نموده بقای عمر بازماندگان را از ایزد تعالی مسئلت می نمایم آ-۳۰۹۹۴ **خرمشهر - کوکب زاده**

درگذشت استاد مسلم موسیقی ایران شادروان **ابوالحسن صبا** که افتخار شاگردیشان را داشته‌ام بجامعه هنرمندان و بازماندگان آن فقید سعید صمیمانه تسلیت عرض میکنم. آ-۲۱۶۸۵

منوچهر صادقی

درگذشت ناهنگام شادروان ابوالحسن صبا وافول ستاره درخشان قدر اول آسمان هنر موسیقی ایران را بخانواده جلیل بخصوص همسر آنمرحوم و مانو کوکب مردان و جناب آقای سرهنگ رضا صفائی صمیمانه تسلیت معروض و خود را در این مصیبت وارده شریك میدانم آ-۲۱۵۸۵ **مرتضی حائری**

درگذشت جناب آقای ناصرقلی خان بزدانی را بعموم مستگان تسلیت عرض نموده سلامتی بازماندگان آنمرحوم را از درگاه بی نیاز خواهانم

محمدصادق معتقدی - محمدحسن معتقدی - علی اکبر معتقدی - عبدالحسین واکف آ-۲۱۶۳۹

جناب آقای ارسلان خان بزدانی و دوشیزه لعبت بزدانی با اظهار تاسف و تاثر درگذشت ناگهانی مرحوم آقای ناصرقلی خان بزدانی را به خانواده‌های آنمرحوم تسلیت عرض نموده و بقاء و سلامتی بازماندگان آنمرحوم را از خداوند متعال خواهانیم آ-۲۱۶۴۱ **احمد چرائی - کاظم چرائی**

پیرو آگهی چهارشنبه ۲۰ آذرماه ۱۳۳۶ صفحه ۱۵

هیئت مدیره اتحادیه صنف فرش فروشان بخش ۱۰ و بخش ۲۰ تهران بشرح زیر میباشند:

۱- آقای زکی الله بهروزی رئیس اتحادیه دائمی
۲- آقای حاجی رشید حسن زاده معاون اتحادیه دائمی
۳- آقای حسینعلی فروتن منشی اتحادیه دائمی

هیئت مدیره اصلی

۱- آقای نقدعلی غفاری - ۲- آقای محمد علی فرضی پور - ۳- آقای ابوالفضل بقائی

هیئت علی البدل

۱- آقای الهقلی اسمعیل پور - ۲- آقای بدرپوری - ۳- آقای آقا بابا باقری

بازرس اتحادیه آقای شفیع نوری و آقای محمدعلی مرادی.

نامه رسان اتحادیه آقای لطفعلی نوری

سندوقدار اتحادیه آقای کربلائی اکبر حسنی

درخاتمه از آقایان فرش فروشان بخش ۱۰ و ۲۰ تقاضا میشود آنهائیکه در اتحادیه شرکت نکرده‌اند خود شان را باتحادیه معرفی کرده و در دفتر اتحادیه ثبت نام کنند.

رئیس هیئت اتحادیه فرش فروشان بخش ۱۰ و ۲۰ - **زکی اله بهروزی**

آ-۲۱۶۰۷

هم فال هم تماشا

از فروشگاه مدرن کارخانه پشمباف اصفهان دیدن کنید

بهترین انواع پارچه و پتو های عریض را که زیر نظر متخصصین آلمانی و از پشم مرینوس تهیه شده در اختیار شما می گذارد مطمئناً پارچه و پتوی ما رقیب نخواهد داشت

فروشگاه پشمباف اول خیابان سعدی جنب کوچه مهران در اختیار شما است تلفن ۲۲۰۱۶

آ-۳۰۹۴۰ «کانون آگهی آسیا»

حوادث گوناگون

پس از ۲۱ روز خروس مرد و دختر مصروع شفا نیافت

ماجرای دستگیری دو نفر رمال که بعنوان معالجه یك دختر ۱۸ ساله و عملیات دیگر مبالغی اخاذی کرده بودند

امروز دو نفر رمال در حالیکه فینه قرمز سر و عبا بدوش داشتند و بعنوان معالجه یك دختر ۱۸ ساله مصروع مبالغی از شخصی بنام کریمی اخاذی کرده بودند در خیابان سلسبیل بوسیله مامورین کلانتری ۱۱ دستگیر و با پرونده امر بدادسرا اعزام گردیدند. چگونگی واقعه بقراریکه خبرنگار ما تحقیق کرده بشرح زیر بوده است:

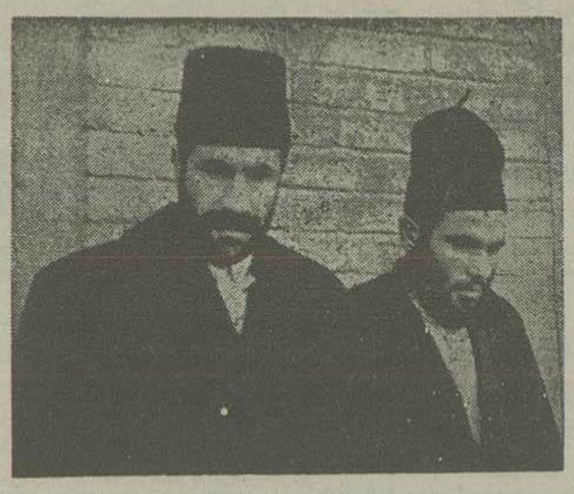

دو نفر رمالی که تحویل دادسرا شدند

دختر مصروع

دیروز شخصی بنام عباس فرزند علی شهرت کریمی ساکن خیابان اسکندری کوچه امید ۲۸ ساله بکلانتری ۱۱ مراجعه و اظهار داشت:

دختر عموی ۱۸ ساله‌ای دارم که از ۱۲ سال قبل بمرض صرع و غش و حمله دچار است و کوشش پزشکان برای معالجه او به نتیجه نرسیده است تا اینکه چندی پیش یکی از همسایگان ما را بخانه دو نفر رمال واقع در خیابان ۱۰۵ بلند راهنمائی کرد و اطمینان داد که آنها دختر عموی مصروع را با دعا و طلسمات شفا خواهند داد.

بالاخره راهنمای ما، ما را پس از سرگردانی و جستجوی بسیار نزد رمالها برد و آنها هم نشانی خانه ما را گرفته و شبی بخانه ما آمدند.

رمالها برای شفا دادن دختر مصروع هزار تومان مطالبه کردند و پس از چانه زدن بسیار توافق شد که ۲۰۰ تومان بعنوان بیعانه دریافت داشته مابقی را پس از شفای کامل بگیرند.

مهمانان روزه‌دار

رمالها پول را گرفتند و پنج شبانه روز در خانه ما ماندند. آنها ابتدای ورود گفتند در این پنج شبانه روز، روزه‌دار خواهند بود ولی پس از ساعتی معلوم شد که روزه آنها بدین ترتیب است که جز نان جو که هیچ چیز دیگر داخلش نباشد و مرغ سیاه چیز دیگری نباید بخورند و ما این غذا را بزحمت زیاد برای آنها تهیه میکردیم.

ضمنا در پنج روزی که خانه ما بودند، ساط فالگیری و رمالی گستردند و بهمسایگان دعاها و طلسمهائی دادند و مبالغی دریافت داشتند.

خروس وسط دایره

در این مدت پنج روز دو نفر رمال هفتاد طلسم و دعا نوشتند و روز ششم دایره‌ای وسط حیاط رسم کردند و میخ طویله‌ای وسط دایره کوبیده پای خروسی را با طنابی که طول آن بیش از قطر دایره بود سته وسط دایره گذاشتند و فوق العاده اصرار کردند که زنهار این خروس نباید از دایره خارج شود که تمام زحمات تباه خواهد شد و پر معلوم است مراقبت از این خروس که پا را از دایره بیرون نگذارد چه تکلیف سنگینی بود.

سپس گفتند: دختر مصروع روزی سه دعا و طلسم را در دهان گذاشته بجود و پس از آنکه آنرا نرم کرد همینطور با دهان خود آنرا بدهان خروس بگذارد. و بما مژده دادند که پس از بیست و یك روز خروس خواهد مرد و دختر مصروع شفا خواهد یافت

نتیجه کار

تمام این دستورات مو بمو اجرا شد ولی روز هجدهم خروس مرد و دختر مصروع نه تنها بهتر نشد بلکه حالش وخیم‌تر و تعداد غش و حمله روزانه او بیشتر گردید

لال بازی

پس از وصول این شکایت مامورین کلانتری ۱۱ بجستجوی رمالها برخاسته و سر انجام دیروز آنها را بنا بمعرفی آقای کریمی در خیابان سلسبیل دستگیر کردند

رمالها از ابتدای دستگیری تا هنگام بازجوئی در کلانتری خود را بلال بازی زدند و هرچه مامورین تحقیق کوشش کردند زبان باز نکردند.

بالاخره مامورین بالطایف الحیل زبان رمالها را باز کردند.

رمالها خود را کاظم فرزند احمد شهرت موسوی و سلیمان فرزند ابراهیم شهرت موسوی اهل مکی از اماکن مقدسه معرفی میکردند.

هنگامیکه آقای کریمی و رمالها در کلانتری بودند زنی از همسایگان آقای کریمی نیز بکلانتری آمد و اظهار داشت:

رمالها ۵۰۰ تومان از او گرفته‌اند که شوهرش را نسبت بوی مهربان سازند ولی طلسم رمالها نتیجه معکوس داده و شوهرش طلاقش گفته است.

رمالها در حالیکه فینه قرمز سر و عبا بدوش داشتند و خودشان هم بکار خودشان میخندیدند همراه شاکیان و پرونده امر بدادسرا اعزام گردیدند و قضیه هم‌اکنون تحت تعقیب است

سرگذشت عروس پنجاه ساله و داماد بیست و پنجساله

عروس اشیاء مسروقه را بعنوان جهیزیه بخانه داماد برد و داماد هم آن را گرو گذاشت

امروز دائره کشف جرائم یك عروس پنجاه ساله و یك داماد ۲۵ ساله را دستگیر و تحویل زندان داد.

جریان واقعه بقراریکه خبرنگار ما تحقیق کرده بشرح زیر بوده است:

آقای محمدباقر حجت روز هفتم آذر ماه گذشته برای انجام کارهای منزل مستخدمی بنام معصومه زارع پنجاه ساله بمنزل خود آورد.

وی در عرض چند روز توانست توجه و رضایت صاحبخانه را فراهم آورد

تا اینکه روز سیزدهم ماه جاری خانم حجت جهت انجام نذرهای خود از منزل خارج شد و وی در مراجعت مشاهده کرد که بچه‌ها در یك اطاق محبوس شده و در اطاق از خارج قفل گردیده است و چون معصومه را صدا کرد از او کوچکترین اثری نیافت.

صاحبخانه بالاخره در اطاق بچه‌ها را باز کرده و متوجه شد که مقداری از قالیچه‌ها و اشیاء منزل سرقت رفته و برای آنکه بچه‌ها سر و صدا نکنند و از خانه خارج نشوند در اطاق محبوس کرده‌اند

پس از آنکه موضوع باطلاع دایره کشف جرائم و پلیس تهران رسید آقای نیری رئیس دائره کشف جرائم دستورات لازم جهت دستگیری بانو معصومه صادر کرد و آقایان لك و محجوب بکار و بدام مامور رسیدگی شدند تا اینکه روز گذشته بانو معصومه را در حین سوار شدن باتوبوس دستگیر کردند.

نامبرده در بازجوئی اصولا سرقت را انکار و اظهار داشت که بهیچوجه بعنوان مستخدم در منزل آقای حجت نبوده است در نتیجه تحقیقاتی که بعمل آمد دیروز قربان هاشمی نام ۲۵ ساله که بانو معصومه قصد ازدواج با وی داشته در چهارراه عباسی دستگیر شد.

وی در اظهارات خود گفت «من و معصومه مدتهاست باهم آشنا شده و قرار ازدواج گذاشته بودیم تا اینکه وی چند روز قبل

عروس پنجاه ساله

چند تخته قالیچه و مقداری اشیاء دیگر بمنزل من آورده و اظهار داشت: این اشیاء مختصری از جهیز به من است که فعلا نزد تو میگذارم تا اینکه بقیه جهیز به خود را آورده قرار عروسی بگذاریم.

من هم چون بی پول بودم جهیز نامزد خود را نزد شخصی بنام رضا گرو گذاشتم و مقداری پول گرفتم: وی اضافه کرد اطلاع ندارد معصومه این اشیاء را از کجا آورده است.

بلافاصله رضا قنبری بوسیلهٔ مامورین دایرهٔ کشف جرائم احضار و قالیچه‌ها و اشیاء از وی گرفته شده بصاحبش مسترد گردید امروز بانو معصومه عروس ۵۰ ساله بعنوان سرقت زندان زنان و قربان داماد ۲۵ ساله باتهام شرکت در سرقت بزندان شهربانی اعزام گردیدند.

فالگیری در تاکسی

دستگیری رمالی که بجای طلسم صورت بدهی خود را تحویل مشتری داده بود

امروز مأمورین کلانتری ۷ طبق شکایت دو راننده تکنفر رمال را در منزلش واقع در خیابان شوش دستگیر کرده و با پرونده امر تحویل دادسرا دادند.

چگونگی آنکه:

صبح امروز محمدحسین فرزند محمد تقی شهرت عابدی راننده تاکسی باتفاق یکی دیگر از همکارانش بکلانتری ۷ شکایت کرد که چندی قبل در خیابان شوش مردی سوار تاکسی وی شده و تقاضا کرده که او را بخیابان شاهرضا برساند.

در بین راه مسافر با راننده شروع بصحبت کرده و بوی گفته است:

وضع ترا بسیار پریشان می بینم سپس سر کتابی برای او باز کرده و باتفاق بمنزل راننده رفته‌اند.

رمال در خانه پس از باز کردن سر کتابی براننده گفته است چون در شب آبجوش به زمین ریخته وعده‌ای از پریان را مجروح کرده‌ای آنها تصمیم گرفته‌اند که ۹ فرزند ترا خفه کنند و من باید طلسمی بتو بدهم تا مصون باشی و بعد از آنکه ایجاد رعب و وحشت در دل راننده و همسرش کرده و مدتی سر طشت نشسته و یك قالیچه و ساعت مچی از راننده گرفته و دعائی باو داده که فرزندانش از شر پریان مصون بمانند و تاکید کرده که آنرا بهیچ کس نشان ندهند، پس از ساعتی از خانه خارج شده است

محمدحسین عابدی راننده بعد از موضوع راننده دیگری در میان میگذارد متوجه میشود که همین رمال مبالغی نیز از رفقش اخاذی کرده است و چون دچار تردید میشود طلسم رمال را میگشاید و با کمال تعجب میبینند بجای دعا صورت حسابی بخط زرد باو داده و رمال صورت بدهی خود را بچند نفر روی آن نوشته بوده است.

پس از این واقعه هر دو راننده بکلانتری ۷ مراجعه کرده و از رمال شکایت نموده‌اند و مامورین کلانتری رمال را که محمد نقیب‌زاده نام دارد دستگیر و تحویل مقامات قانونی دادند

بازداشت

آخر وقت امروز جوانی بنام محمد بخشی باتهام یك عمل خلاف اخلاق بازداشت شد این پرونده از طریق آگاهی بدادسرا فرستاده شد.

مراجعت رئیس مجلس شورای ملی و تصمیم درباره رهبری حزب اکثریت

بعد از ظهر دیروز، آقای سردار فاخر حکمت رئیس مجلس شورای ملی از سفر چندماهه خود بخارجه مراجعت کرد.

آقای سردار فاخر، امروز در عمارت بهارستان حضور یافت و جمعی از وزراء، نمایندگان مجلسین و طبقات دیگر مردم از ایشان دیدن کردند.

چون در غیاب آقای سردار فاخر شایعاتی در خصوص انصراف ایشان از رهبری حزب سوسیال دمکرات انتشار یافته بود، امروز خبرنگار ما در مقام تفحص و راجع به این موضوع برآمد.

یکی از اعضای هیئت مؤسس حزب سوسیال دمکرات گفت:

«قرار است ظرف همین دو روز هیئتی که مامور تنظیم اساسنامه حزب میباشد، با آقای سردار فاخر تماس حاصل کند و تصمیم قطعی ایشان را در خصوص رهبری حزب استفسار نماید»

آقای رئیس مجلس شورای ملی در این باره گفت:

«امروز یا فردا موضوع رهبری حزب سوسیال دمکرات روشن میشود»

سربازگیری در تهران

دیروز ۳۴۰ نفر به سرباز خانه تحویل شدند

بطوریکه خوانندگان اطلاع دارند پریروز مهلت معرفی کلیه مشمولین عادی (غیر دیپلمه و لیسانسیه) پایان یافت و از دیروز مأمورین حوزه‌های مختلف نظام وظیفه در نقاط مختلف تهران به جلب جوانان مشمول که فاقد برگ معافیت بوده و تاکنون نیز برای روشن شدن وضع مشمولیت خود مراجعه واقدام ننموده بودند پرداختند تا آخر وقت دیروز کامیونهائیکه مأمور احضار مشمولین عادی بودند عده زیادی مشمول را به عشرت آباد (حوزه اصلی نظام وظیفه) اعزام داشتند و در آنجا وضع مشمولین مورد رسیدگی قرار گرفت و در نتیجه از جمع عده‌ایکه جمع آوری شده بودند ۳۴۰ نفر سرباز تشخیص داده شدند و بمرکز آموزش باغشاه اعزام گردیدند، البته عده‌ای نیز که معذور بتکفل و داشتن برگ معافیت و امثال آن بودند پس از رسیدگی آزاد شدند.

در عشرت آباد

خبرنگار ما که امروز در عشرت آباد حضور یافته گزارش میدهد که داخل محوطهٔ حوزه اصلی تحت کنترل شدید مأمورین نظام وظیفه بود یعنی هر کس که وارد محوطه میشد خارج شدن او منوط به ارائه برگ معافیت و یا اجازه نامهٔ شعبهٔ رسیدگی حوزه مربوطه بود.

امروز نیز جلب مشمولین عادی ادامه داشت و حوزه‌های مربوطه مشمولینی را که جمع آوری کرده بودند بحوزهٔ اصلی تحویل دادند که وضع آنها مورد رسیدگی قرار گیرد.

بجای مدیر کل دادگستری

سخنگوی وزارت دادگستری گفت از امروز آقای مسعود هدایت بجای مدیر کل اداری وزارت دادگستری که در سفر میباشد انجام وظیفه خواهد کرد و وظایف رئیس اداره دفتر کل وزارت دادگستری را آقای مهدی یوسف زاده انجام میدهد.

بازگشت اعلیحضرت همایونی و علیاحضرت

بقیه از صفحه اول

در منزل یك بازرگان لبنانی

«وزیر کنانه» یکی از بازرگانان معروف لبنانی که علائق زیادی در ایران دارد و همسرش در لبنان سمت دام دو نور علیاحضرت ملکه ثریا را داشت در شب ضیافت مجللی بشام بافتخار اعلیحضرتین در منزل خود در بیروت ترتیب داده بود این بازرگان لبنانی شب گذشته از اینکه شاهنشاه و ملکه ایران او را مفتخر کرده و نمنزلش رفته بودند بی نهایت ابراز مسرت و خوشحالی میکرد.

ورود اعلیحضرتین بتهران

مقارن ساعت سه و بیست دقیقه بعد از ظهر امروز هواپیمای حامل اعلیحضرت همایونی و علیاحضرت ملکه ثریا پهلوی وارد فرودگاه مهرآباد شد از ساعت دو و نیم بتدریج آقایان وزراء، روسا و اعضای هیئت رئیسه مجلسین، وزیر دربار و روسای دربار شاهنشاهی، امراء ارتش، چند نفر از مدیران جراید در فرودگاه حضور یافتند ساعت دو و چهل و پنج دقیقه بود که والاحضرت شاهپور هاتیز وارد فرودگاه مهرآباد گردیدند پس از توقف هواپیما مقابل ساختمان جدید فرودگاه مهرآباد اشتداعلیا حضرت ملکه ثریا و سپس شاهنشاه از هواپیما پیاده شدند شاهنشاه در مقابل یلکان هواپیما نسبت بمستقبلین ابراز تفقد فرمودند و آقای دکتر اقبال نخست وزیر گزارش امور کشور را معروض داشت.

اعلیحضرتین نسبت به کلیه مستقبلین ابراز تفقد فرموده و مقارن ساعت سه و نیم عازم کاخ سلطنتی گردیدند.

مندرجات جراید لبنان

توفیق میزراهی مدیر و صاحب امتیاز روزنامه «لو کومرس دولوان» طی سرمقاله‌ای تحت عنوان «درود بر اعلیحضرتین شاهنشاه و ملکه ایران» مینویسد که مدت چندین قرن یعنی از بدو آغاز تمدن بشر دو ملت ایران و لبنان روابط نزدیك حسنه با یکدیگر داشته‌اند.

دولتین ایران و لبنان سیاست مشابه چه در داخل کشور و چه در خارج کشور بموقع اجرا گذاشته‌اند و این سیاست عشق بآزادی و حیثیت بشری و اعتقاد دو ملت را بدو هدف عالی و اخوت جهانی را بخوبی بمنصه ظهور میرساند.

هر دو ملت بیك اندازه بتمامین حقوق مقدسه افرادشر و اصول گذشت و اغماض نسبت بعموم علاقمند میباشند و هر دو بنهایت باستقلال و آزادی خود افتخار میکنند و بخوبی میدانند که چگونه باید از هر نوع مداخله و نفوذ اجنبی در امور داخلی کشور جلوگیری بعمل آورد.

مردم لبنان و ایران مسافرت اعلیحضرتین شاهنشاه و ملکه را باین کشور فقط یك ابراز احساسات دوستانه تلقی نمیکنند بلکه این مسافرت را مشانه هم فکری و توافق نظر کامل میان دو ملت میدانند.

امروز خورشید تابناك، دریای نیلگون و کوههای سبز و خرم لبنان خود را ببهترین وضعی تزئین نموده‌اند تا باعلیحضرتین شاهنشاه و ملکه ایران خیر مقدم بگویند ما از صمیم قلب امیدواریم که استقبال گرم و بیشائبه مردم لبنان بالاروحی اعلیحضرتین که ناشی از مصیبت بزرگ اخیر ملت ایران میباشد تسکین بخشد.

ما اطمینان داریم شاهنشاه ایران و ملکه ثریا پهلوی در این مصیبت عظیم سنگین و پر مسئولیت خود را نسبت به آسیب‌دیدگان زلزله اخیر کمافی السابق بنحو احسن انجام خواهند داد.

بخاطر همین فداکاری عظیم وظائف و دلسوزی پدرانه است که مردم تابناك حد شاهنشاه خود را می‌پرستند و ملل دیگر نیز شخص ایشان بنظر احترام و تکریم مینگرند

صدور اعلامیه

ساعت دوازده صبح امروز بوقت بیروت که مقارن ساعت یك و نیم بعد از ظهر به وقت تهران میباشد اعلامیه مشترك ایران و لبنان در بیروت منتشر گردید. ما متن اعلامیه را در شماره فردا باطلاع خوانندگان محترم میرسانیم

گرانی اتوبوس

بقیه از صفحه اول

شده و تا هفته آینده خطوط شمیران در اختیار شرکت واحد قرار خواهد گرفت والبته نرخ کرایه نیز افزایش خواهد یافت. پس از تحویل گرفتن خطوط اتوبوسرانی شمیران، بلافاصله برای تحویل گرفتن خطوط ۹ و ۱۴ اقدام می‌گردد.

در گزارش شرکت واحد اتوبوسرانی همچنین متذکر شده‌است که بمنظور تطبیق عملیات شرکت واحد اتوبوسرانی با آخرین ترقیاتی که در کشورهای مترقی معمول است یکی از مستشاران اتوبوسرانی انگلستان بنام «آقای جیساب» چند روز است بتهران وارد و در شرکت واحد مشغول کار شده‌است تا پس از مطالعات لازم طرحهای اصلاحی برای اتوبوسرانی تهران تهیه کند.

در حال حاضر دوازده خط اتوبوسرانی تهران بوسیله شرکت واحد اتوبوسرانی اداره میشود و برای اجرای قانون بیمه‌های اجتماعی در مورد کارگران و کارکنان شرکت اقدام لازم بعمل آمده‌است.

بزرگترین پایگاه نفتی خاورمیانه

یك گروه بین المللی مقاطعه کاران جزیره خارك را بصورت بزرگترین پایگاه نفتی خاورمیانه درخواهند آورد - از این پایگاه نفتکش‌های صدهزار تنی بارگیری خواهند کرد

امور مربوط بتوسعه کچساران و جزیره خارك بمرحله‌ای رسیده که کارهای مربوط بآن را میتوان بمقاطعه واگذار نمود.

پروژه‌ایکه چندی قبل درخصوص ساختمان یك خط لوله از کچساران بجزیره خارك و ساختمان یك اسکله بارگیری نفت در جزیره مزبور بوسیله شرکت سهامی اکتشاف و تولید نفت ایران اعلام گردید اکنون از مرحله طرح و نقشه خارج گردیده‌است.

کار مورد نظر یك گروه بین المللی مقاطعه کاران شامل دو بنگاه انگلیسی موسوم بموسسه ریچارد کاستین و شرکت ساختمانی جان براون و یك موسسه هلندی بنام «ور کسپور نیاسم اندبردرو» و دو موسسه آمریکائی بنام شرکت ریموند کانکریت پایل و شرکت «ویلیامز برادرز» محول گردیده‌است.

کارهای ساختمانی بطور کلی توسط شرکتهای مذکور انجام خواهد گرفت لکن در مراحل مخصوص شرکتهای فوق ممکن است مقداری از کار را بمقاطعه کاران دیگری واگذار نمایند.

هزینه پروژه فوق بمبلغ ۴٫۲۰۰ میلیون ریال (معادل ۲۰ میلیون لیره انگلیسی) برآورد شده‌است

پروژه مورد بحث شامل است از ساختمان یك خط لوله ۲۸ و ۲۶ اینچی از منطقه نفت خیز کچساران بدریا - کشیدن یك لوله ۳۰ اینچی در زیر دریا تا عمق ۱۵۰ فوت ساختمان یك اسکله در جزیره خارك جهت بارگیری کشتیهای عظیم نفتکش و همچنین تسهیلات صنعتی و انبار نفت.

پروژه مورد بحث استعداد ایران را جهت صدور نفت سیزان قابل ملاحظه‌ای افزایش خواهد داد که در نتیجه درآمد بیشتری از نفت تحصیل خواهد نمود

سایر تاسیسات مربوط باین کار از قبیل خانه برای کارگران و کارمندان و تعمیرگاه و اسکله و تاسیسات بارگیری ساخته خواهد شد.

کارهای ساختمانی مربوط باین قرارداد نیز از طرف موسسات ساختمانی وابسته بشرکت‌های نفت مزبور در موارد آشنائی باشرکتهای ساختمانی خارجی صورت خواهد گرفت.

خبر مربوط به توسعه جزیره خارك دیروز طی اعلامیه‌ای از طرف صاحبان سهام کنسرسیوم نفت ایران انتشار یافت بقراریکه قبلا اطلاع دادیم از دو هفته قبل اجتماع مهمی از صاحبان سهام کنسرسیوم نفت ایران باحضور آقای اسکولتنس مدیر عامل شرکت‌های عامل نفت ایران در لندن تشکیل گردید تا نسبت به نحوه مصرف پنجاه میلیون لیره بودجه توسعه صنعت نفت ایران گفتگو و اتخاذ تصمیم نمایند و طی همین اجتماع بود که مبلغ بیست میلیون لیره برای توسعه بندر گناوه و تبدیل جزیره خارك به بزرگترین پایگاه نفتی خاورمیانه تخصیص داده شد بطوریکه امروز آقای رهبین سخنگوی شرکت‌های عامل نفت ایران بخبرنگار ما گفت طرح فوق ظرف مدت یکسال اجرا خواهد شد و از سال ۱۹۵۹ نفتکش‌های صدهزار تنی میتوانند از این بندر بار گیری نمایند.

نفتکشهای صدهزار تنی که از هم اکنون سفارش ساختمان آن توسط کمپانیهای حمل و نقل دریائی داده شده‌است مجبور خواهند بود از دماغه امید نیك گذشته و وارد خلیج فارس شوند چون بعلت عمق کم کانال سوئز این نفتکشها و نفتکشهای بزرگتری که بعد ساخته خواهد شد قادر نخواهند بود از کانال سوئز عبور نمایند

امروز قرارداد راهسازی جان مولم لغو شد

بقیه از صفحه اول

پروژه‌هائیکه بعهدهٔ شرکت جان مولم گذاشته شده بود از این هفته مذاکراتی بین سازمان برنامه و شرکتهای امریکائی ایتالیائی و آلمانی صورت خواهد گرفت. این مذاکرات دنبالهٔ مذاکراتی است که چندی پیش بین این شرکت‌ها و سازمان برنامه شروع شده بود و باین جهت احتمال میرود که این مذاکرات تا هفته آینده به نتیجه برسد تا تاخیری در اجرای پروژه‌ها روی ندهد.

خبرنگار اطلاعات در سازمان برنامه مینویسد که چون ساختمان یکهزار کیلومتر از جاده‌های مورد تعهد جان مولم قبلا شرکت جان مولم واگذار شده‌است انجام پاره‌ای قطعات ساختمانی آن وسیله مقاطعه کاران مربوطه صورت خواهد گرفت.

کار تعطیل نمیشود

هم اکنون مقاطعه کارانی که تحت نظر جان مولم مشغول راهسازی بوده‌اند در ۲۳۵ کیلومتر از جاده‌های اهواز - خرمشهر وقزوین - همدان و اهواز - خرم آباد و اندیمشك - خرم آباد و مرجود - ملایر مشغول کار می‌باشند در این مورد مقامات سازمان برنامه اظهار داشتند که لغو قرارداد با جان مولم موجب تعطیل کار در این کارگاهها نخواهد شد زیرا روابط جان مولم و سازمان برنامه با کارپیمانکاران ارتباطی ندارد.

ماده فسخ

یکی از مقامات سازمان برنامه امروز اظهار داشت که هنگامیکه قرارداد راهسازی با جان مولم در دو سال و نیم پیش سازمان برنامه ارسال شد یکماده فسخ قرارداد در آن گنجانده شد و بهمین جهت فسخ این قرارداد با اشکال مواجه نگردید علاوه بر این آقای امتهاج مدیر عامل سازمان برنامه از نرخ‌ها تعدیل کردند و در قرارداد گنجانده شد که خرید ماشین آلات نباید فقط انحصارا از انگلستان صورت بگیرد بلکه می‌بایست از هر کشور یکه شرایط مناسب‌تری ارائه کند وارد گردد.

دنباله خبرهای خارجه

مصاحبه باخروشف

لندن - سردبیر روزنامه دیلی اکسپرس در مسکو اخیرا مصاحبه‌ای با خروشف دبیر کل حزب کمونیست شوروی عمل آورده که قسمت‌هائی از آن در شماره امروز روزنامه مذکور چاپ شده‌است

از مطالعه این مصاحبه چنین برمیآید که خروشف نسبت بصلح جهانی و ایجاد سازش بین شرق و غرب خوش بین است

دبیر اول حزب کمونیست در مصاحبه خود هیچگونه اشاره‌ای بمسئله پایگاه‌های پرتاب موشك در اروپا نکرده است

راجع بروابط بین انگلستان و شوروی خروشف گفته است که چون دوستی بین دو کشور بر اساس تجارت و امور اقتصادی استوار است لذا باید روابط بازرگانی شوروی و انگلیس هر چه بیشتر توسعه یابد

خروشف در پایان اظهار عقیده کرده که در بین سیاستمداران انگلیسی تنها آنتونی ایدن با همت حصول سازش بین شوروی و بریتانیا واقف بوده و میدانست از چه راهی باید برای انجام این منظور اقدام کند (خبرگزاری فرانسه)

موافقت نامه ترانزیت ایران و شوروی و چند لایحه دیگر در کمیسیون دارائی مجلس شورایملی تصویب رسید

ساعت ۹ صبح امروز کمیسیون دارائی مجلس شورای ملی بریاست آقای سرتیپ صفاری و باحضور آقایان مشفق کاظمی، دکتر صدر، انوار ایرج و کورس معاون وزارت امور خارجه، وزارت کشور، وزارت دارائی و وزارت بازرگانی تشکیل جلسه داد.

در این جلسه ابتدا لایحه اصلاح مواد ۱۳ و ۲۴ قانون گذرنامه مطرح و تصویب گردید و بعد لایحه اجازه فروش یك قطعه زمین بسفارت کبرای پاکستان مطرح و تصویب گردید

آنگاه لایحه موافقت نامه مربوط به مسائل ترانزیت بین دولت ایران و دولت شوروی ارسالی از مجلس سنا مطرح و تصویب رسید.

سپس لوایح دولت در مورد ضرب مسکوکات طلا و آیین نامه قانون اصلاح مالیات بر ارث و نقل و انتقالات بلاعوض مطرح شده لایحه اول برای شور دوم بتصویب رسید و اخذ تصمیم در لایحه اخیر ببعد از بررسی پاره‌ای از مواد باقی ماند، موکول شد

استعفای هیئت

بقیه از صفحه اول

ولی این نظر مورد موافقت عموم نیست بخصوص که قانون نیز بهیچوجه صراحتی در این مورد ندارد.

اظهارات اعضای هیئت نظارت

امروز آقای محمد کاشانی یکی از اعضای هیئت نظارت به خبرنگار ما اظهار داشت بمناسبت زیادی کار و مسافرت برادرم و طولانی شدن کار انتخابات دیگر نمیتوانستم در هیئت نظارت انجام وظیفه کنم بهمین علت استعفا دادم:

آقای حسن هاشمی یکی دیگر از اعضا اظهار داشت من کسالت ممتد و درد پای شدیدی دارم و در دیابم بحدی شدید شد که دیگر امکان کار کردن نداشتم باین علت استعفای خود را تقدیم داشتم.

آقای آقابزرك ابوحسین نیز اظهار داشت که بنده بعلت کسالت مزاج استعفا دادم

عدم صراحت قانون

بدنبال خبر استعفای هیئت نظار این بحث پیش آمده که آیا انتخابات فعلی میتواند ادامه پیدا کند یا نه در لایحه قانونی مربوط بتاسیس اطاقهای بازرگانی در مواد سیزده، چهارده و پانزده درباره هیئت نظار انتخابات بحث شده. ولی در این ماده هیچگونه پیش بینی برای توقف یا توقیف و یا شکایت از کار انجمن نظار نشده و همچنین اشاره‌ای هم بقوانین انتخاباتی دیگر نگردیده و حتی قانون صریحا انجمن را مقید به «رعایت این قانون» که همان قانون تاسیس اطاق بازرگانی باشد نموده است بنابراین صراحتی در قانون در این مورد وجود ندارد.

نظر وزیر بازرگانی

امروز خبرنگار ما بدنبال وضع جدیدی که با استعفای اعضای هیئت نظارت پیش آمده از آقای وزیر بازرگانی سئوال کرد که برای انتخابات اطاق بازرگانی چه تصمیمی اتخاذ میکنید آقای نساری وزیر بازرگانی اظهار داشت اگر همه اعضای انجمن نظارت استعفا بدهند اینجانب طبق قانون انتخابات را از نو تجدید میکنم و در نتیجه اعضای جدیدی برای انجمن تعیین خواهد شد.

نظریات فرماندار تهران

امروز آقای دکتر مالك فرماندار تهران درباره انتخابات اطاق بازرگانی بخبرنگار ما گفت:

آخر وقت دیروز آقای حاجی محمد آقاکاشانی بعلت مسافرت از عضویت انجمن نظارت انتخابات استعفا کرد و عصر دیروز بتدریج آقایان بزرگ ابوحسین و حاج مرتضی احمد تهرانی، حسن هاشمی محمدرضا خرازی بقیه اعضای انجمن نظارت از سمت خود استعفا کردند.

آقای دکتر مالك افزود آقایان مذکور علت استعفای خود را کسالت - کثرت مشغله و گرفتاری های زیاد ذکر کرده بودند.

امروز این جریان را آقای نساری وزیر بازرگانی گزارش دادند و مقرر شد طبق قانون بجای اعضای مستعفی پنج نفر دیگر از معارف بازرگانان بعضویت انجمن نظارت انتخابات تعیین شود و مجددا به انجام انتخابات اقدام شود آقای دکتر مالك بعد افزود در ظرف دو روز آینده اعضای جدید انجمن نظارت از طرف وزارت بازرگانی بفرمانداری تهران معرفی خواهند شد.

از فرماندار تهران سئوال شد پس از تعیین اعضای انجمن نظارت آیا دنباله همان انتخابات ادامه پیدا خواهد کرد یا مجددا انتخابات تجدید خواهد شد جواب داده شد.

این موضوع بستگی دارد بنظر انجمن نظارت جدید که هر طور صلاح بداند با رعایت قانون اقدام نماید.

دنباله خبرهای خارجه

یك ماشین بجای میلیونها حسابدار

مسکو ـ بوریس گنونکو، رئیس فرهنگستان علوم و آموزشگاه ریاضیات اوکراین، گفت که مرکز علمی جدید در اوکراین یك نوع ماشین حساب سریع‌العمل الکترونیکی میسازد که میتواند امراض قلب را بفوریت تشخیص دهد.

وی اضافه کرد این ماشین هم چنین میتواند مسیر کشتی‌های فضائی آینده روسیه شوروی را تعیین نماید.

وی اضافه کرد ماشین جدید در پرتاب قمرهای مصنوعی و پیش‌بینی وضع هوا چندین ماه جلوتر میتواند خدمات عمده‌ای انجام دهد. دانشمند نامبرده معتقد است که ماشین حساب جدید میتواند کار میلیونها حسابدار را در اندك مدتی انجام دهد (آسوشیتد پرس)

ضیافت «خصوصی» مایکل تاد

هولیوود ـ روز گذشته مایکل تاد تهیه کننده معروف و شوهر الیزابت تایلور هروس هولیوود با فتخار پایان نخستین سال نمایش فیلم معروفش «دور دنیا در هشتاد روز» ضیافت بزرگی برپا کرد و صد ها نفر از دوستانش را دعوت کرده و شامپانی، خاویار و کیك مفصلی بآنها داد.

تاد در سر میز شام گفت: «امیدوارم در این ضیافت کوچك و مختصر شما خوش بگذرد چون معمولا ضیافت‌های کوچك خودمانی تر و دلچسب‌تر است»

ناگفته نماند چندی قبل مایکل تاد یك ضیافت عظیم برای موفقیت فیلم خود داد که در آن هیجده هزار نفر شرکت داشتند (رویتر)

انفجار دروا کن پستی

کلاکنفورت ـ انفجار مرموزی در داخل واکن پست کشورهای بالکان بوقوع پیوست و کلیه بسته‌های پستی و نامه‌ها را آتش زد.

قطار آهن «بالکان اکسپرس» که این انفجار در واکن آن بوقوع پیوست از زوبن واقع در اتریش بیوگوسلاوی و بلغارستان و سپس بترکیه میرود.

قطار مزبور هنگامیکه از داخل تونل تاودن در کلاکنفورت (اتریش) میگذشت منفجر شد.

بطوریکه مقامات پلیس اتریش اظهار داشته‌اند از قرار معلوم در یکی از بسته‌ها مواد منفجره پنهان شده بوده است. (آسوشیتد پرس)

زبان رسمی هند باید انگلیسی باشد

مدرس ـ دیروز مجمع وحدت زبان در هند قطعنامه‌ای صادر کرد وطی آن از دولت هند خواست تا انگلیسی را زبان رسمی هند اعلام کند.

این قطعنامه از طرف فرماندار کل سابق هند تهیه شده که میگوید جایگزین ساختن زبان انگلیسی با زبان هندی موجب تفرقه و جدائی خواهد گردید.

بعقیده وی تغییر زبان انگلیسی هند را از استفاده بیشتر از معلومات علمی و ادبی محروم خواهد ساخت. (آسوشیتد پرس)

کشتی نجات هم غرق شد

لندن ـ امروز یك کشتی بازرگانی انگلیسی بنام ناروا در حالیکه برای نجات سرنشینان کشتی دیگری بنام بوس‌ورث که قبلا غرق شده و سرنشینان آن کشتی را رها کرده بودند در هسپار بود در اثر طوفانی بودن دریا غرق شد

طبق گزارش رسیده ۱۴ تن سرنشینان کشتی ناروا نجات یافته‌اند و فعالیت برای یافتن ۳۸ تن سرنشینان کشتی بوس‌ورث ادامه دارد

سه زن جوان باخنجر کشته شدند

نیویورك ـ روز گذشته سه زن جوان در آپارتمانی واقع در هارلم شرقی باخنجر کشته شدند.

پلیس اظهار داشت ژوزف کلمن صاحب خانه ۴۰ ساله این آپارتمان مرتکب قتل شده است.

ظاهرا زن کلمن وقتی بخانه باز میگردد میبیند همسرش با دوزن دیگر مشغول مغازله است و اطاق پر از شیشه‌های مشروب است و حادثه قتل در اثر دعوای بین زن و شوهر اتفاق افتاده است.

پلیس گفت وقتی کلمن باز داشت شد در چند نقطه صورتش آثار جراحت وسیلی پیدا بود ولی سکوت کرده و حاضر بادای هیچگونه توضیحی نشده است (آسوشیتد پرس)

مهمترین وقایع ۱۹۵۷

نیویورك ـ یونایتدپرس طی تفسیری که درباره وقایع مهم سال ۱۹۵۷ نگاشته پرتاب قمر مصنوعی شوروی و تسلط بر فضا را مهمترین حادثه سال بشمار آورده است.

وقایع مهم دیگر سال ۱۹۵۷ باین قرار بوده است.

حادثه (لیتل راك) که منجر به اعزام نیروی فدرال برای برقراری نظم در آن منطقه شد.

کسالت پرزیدنت ایزنهاور رئیس جمهوری ایالات متحده.

طرد گروه ضد حزبی از حزب کمونیست شوروی و اغتشاشات مدام در خاورمیانه

تشکیل کنفرانس سران اتحادیه ـ اتلانتیك در پاریس و شیوع آنفلوآنزای آسیائی.

توسعه صنایع نفت در آذربایجان شوروی

مسکو ـ در تصمیمات متخذه در شورای اتحاد شوروی نسبت برشد و توسعه صنایع نفت آذربایجان توجه زیادی شده است.

در سال آینده میزان استخراج نفت افزایش زیادی خواهد یافت صنایع گاز نیز توسعه زیادی پیدا میکنند بدین ترتیب که طی یکسال چهار میلیارد و پانصد میلیون متر مکعب گاز تولید خواهد شد که امکان خواهد داد کارخانه‌های آذربایجان و خانه‌های مسکونی آن جمهوری نیازمندیهای خود را با گاز تأمین کنند علاوه بر این میزان تولید پاره‌ای فلزات در آذربایجان بیش از دو برابر خواهد شد و تولید کائوچوی مصنوعی نیز زیاد میشود. تولید برق نیز در جمهوری آذربایجان نسبت سال جاری چهار صد میلیون کیلووات افزایش خواهد یافت. (رادیو مسکو)

تعطیلی از دست رفته

سانتیاگو ـ شیلی دیروز دو ـ اتوبوس که مسافرین آن برای گذراندن تعطیلات به کنار دریا میرفتند بایکدیگر تصادم کردند.

در این حادثه ۲۰ نفر از مسافرین بقتل رسیدند و بیش از ۳۰ نفر بسختی مجروح شدند. (آسوشیتدپرس)

مرك ملکه غازها

لاروشلم (فرانسه) روز گذشته «کوکت» ملکه غازهای فرانسه بدرود حیات گفت.

«کوکت» با اینکه بسیار سالخورده بود امسال هم ۲۳ تخم گذاشته بود. (آسوشیتدپرس)

سیل

کوبك ـ روز گذشته ناگهان رودخانه شادیر واقع در بوسویل کوبك طغیان کرد و قریب دو میلیون دلار خسارت ببار آورد این حادثه تلفات جانی نداشته است. (اسوشیتدپرس)

مرك در زیر قطار

کالیفرنیا ـ روز گذشته یك مادر و سه فرزندش هنگام باز گشت از کلیسا وقتی میخواستند از روی ریل راه آهن بگذرند با ترن تصادف کردند و هر چهار نفر آنها بقتل رسیدند.

اجساد آنان ۲۵۰ متر همراه قطار کشیده میشد. (اسوشیتد پرس)

درباره دانشجویان ایرانی در آلمان

بقیه از صفحه اول

۱ـ اینکه اظهار داشتند که: «در حال حاضر محصلین مادر مدارس عالیه آلمان ۱۲۰۰ نفر است که برای مایك ثروت عظیم فرهنگی بشما و میر دود» یادآوری مینماید که: شماره دانشجویان ایرانی در آلمان با بقول جناب ایشان «محصلین مادر مدارس عالیه آلمان» بیش از سه هزار و هفتصد نفر است و تنها نزدیك به هزار و دوست نفر همین امسال از ایران به «مدارس عالیه آلمان» آمده‌اند

۲ـ درباری اینکه اظهار فرموده‌اند که «ادارات سرپرستی آلمان موظائف خود آشنا نیستند و دستورائی بدانشجویان میدهند که آنها را عصبانی میکند» نیز یادآوری مینماید که:

الف ـ در آلمان فقط یك اداره سرپرستی است که با یك رئیس و معاون و یك عضو کارسنگین سرپرستی آلمان را میچرخانید و برخلاف اسلاف خود هر سه در راه وظیفه خود حد اکثر فداکاری را تا کنون کرده‌اند

ب ـ وظیفه اداره‌ی سرپرستی آلمان حرف شنوی از رئیس مسئولشان میباشد که من هستم و بنابراین مادام که مسئولیت سرپرستی کل بر عهده مخلص است بجای مخلص اداره یا ادارات سرپرستی آلمان را مورد بیمهری و انتقاد عجولانه قرار دادن بی انصافی است و بالااقل بنظر مخلص چنین میآید. ضمنا خاطر محترم جناب ایشان و خوانندگان گرامی آن روزنامه محترم را یادآوری مینماید که این درست است که برخی از دانشجویان از اداره سرپرستی آلمان عصبانی هستند و اینکونه دانشجویان عصبانی ترهم خواهند شد زیرا گذشته از اینکه تا کنون عده‌ایرا که کارهای نابخشودنی برخلاف حیثیت وطن و ملت خود کرده بودند از ادامه تحصیل در اروپا محروم کرده و بایران باز گردانده دستور داده‌ام که از عده‌ای را نیز که بیهوده کمك هزینه تحصیلی میگیرند قطع کنند بدانشجویان شایسته بپردازند

۳ـ جناب ایشان اظهار داشته‌اند که: بعقیده اینجانب سرپرستی آلمان باید از دخالت در امور خصوصی دانشجویان بپرهیزند»

اگر اداره سرپرستی آلمان از دخالت در بعضی امور خصوصی دانشجویان که جنبه عمومی دارد بپرهیزند وضع دانشجویان ایرانی در آلمان بصورت یك سال و چند ماه پیش در خواهد آمد که هر ماهی سه چهار پیش آمد چاقو کشی و رسوائیهائی خیلی بدتر از آن رخ میداد که هنوز عده‌ای از آن دانشجویان متاسفانه در آلمان باز داشت میباشند و حتی چهار نفر از آنها یکسال و نیم پیش در محاکم آلمان محکوم سه سال حبس شده‌اند و برخی دیگر کمتر که هنوز هم متاسفانه باز داشت آنها در آلمان باقیست.

۴ـ جناب ایشان سؤال فرموده‌اند که چرا نمیگذارند دانشجویان ایرانی به هامبورك بروند؟

چون بیشتر رسوائیها و چاقو کشیها از کسانیکه خود را بنام دانشجوی ایرانی در آلمان معرفی میکردند در هامبورك رخ میداد، و حتی داستان تاسف آور «غاز» و داستانهای تاثر آورتر دیگر که خوانندگان اطلاعات از اغلب آنها اطلاع کافی دارند و مقداری از آنها را خود مخلص درضمن مصاحبه‌های خود باطلاع آنان رسانیده‌ام نیز در همین شهر هامبورك رخ داده بود مقامات مسئول امنیت کشور و وزارت فرهنگ قبل از آمدن مخلص باروپا رفتن بهامبورك و برلن را برای دانشجویان ایرانی ممنوع کرده بودند و بعقیده مخلص کار بسیار بموردی هم کرده بودند و فعلا با همراهیهای بسیار موثر آقای دکتر خسروانی سرکنسول ایران در هامبورك و فداکاریهای آقای دکتر عزیزی سرپرست لایق و فعال آلمان و همکاران دیگر ایشان در سرپرستی آلمان. یك درصد هم از پیش آمدهای ناگوار دو سه سال پیش در هامبورك رخ نمیدهد.

در پایان این توضیح مختصر یکبار دیگر هم از توجه مخصوص و گرایبهائی که جناب آقای دکتر فرهاد نسبت بدانشجویان ایرانی در آلمان مبذول فرموده‌اند سپاسگزاری مینماید

بازرس مخصوص اعلیحضرت همایون شاهنشاه

و سرپرست کل دانشجویان در اروپا

جهانگیر تفضیلی

چاپ دهم

روش نوین

در

آموزش و پرورش

تألیف

دکتر عیسی صدیق

در ۵۸۰ صفحه منتشر شد از قرار جلدی یکصد ریال در تمام کشور بفروش میرسد

مرکز فروش: شرکت سهامی طبع کتاب خیابان ناصر خسرو و کتابفروشیهای معتبر آ ـ ۳۰۵۵۸

بدینوسیله باهالی محترم تهران اطلاع داده میشود

که از روز ۲ شنبه دوم دیماه ۱۳۳۶ ماهی سفید منجمد شعبه‌های شیلات در خیابان اسلامبول پاساژ مرکزی مغازه ثابران خاوبار پاساژ تهران مغازه خزر بقرار کیلوئی ۲۵ ریال بفروش میرسد از طرف طهماسب آ ـ ۲۱۶۳۵

آگهی مناقصه خرید قلع

شرکت سهامی مصالح ساختمانی سازمان برنامه مقدار پانصد کیلو قلع خالص زیر چاپ مورد احتیاج کارخانه سیمان را از طریق مناقصه خریداری می‌نماید.

داوطلبان شرکت در مناقصه باید بامراجعه بدفتر شرکت واقع در کارخانه سیمان ری و دریافت یك نسخه از شرایط و مشخصات مناقصه پیشنهادهای خود را تا آخر وقت اداری روز ۲۱ر۱۰ر۳۶ بدفتر شرکت تسلیم و رسید دریافت دارند.

پیشنهادهای رسیده در ساعت ده فردای آنروز باز و قرائت میشود

شرکت سهامی مصالح ساختمانی

آ ـ ۳۰۷۵۶ ۱ـ۲

تجدید آگهی مناقصه درمانگاه کپورچال

در پیرو آگهی قبلی باطلاع عموم پیمانکاران درجه ۲ و ۳ که در سازمان برنامه طبقه‌بندی گردیده‌اند میرساند که آگهی مناقصه ساختمان درمانگاه کپورچال تمدید گردیده و پیمانکاران ذیعلاقه میتوانند تا تاریخ ۴ دیماه ۱۳۳۶ بدفتر هیئت مهندسین مشاور فراسوی (ژنگوف) واقع در خیابان پهلوی نزدیك چهارراه تخت جمشید مراجعه و اسناد دریافت دارند

آخرین مهلت قبول پیشنهادات در دفتر ژنگوف ساعت ۱۰ صبح روز شنبه ۷ دیماه ۱۳۳۶ میباشد

افتتاح پیشنهادات نیز همان روز ساعت ۱۱ صبح در دفتر قسمت بهداشت سازمان برنامه بعمل خواهد آمد

سازمان برنامه

آ ـ ۳۰۷۵۴ ۱ـ۳

دیشب هنرمندان تاجیك برنامه بسیار جالبی در سینما سعدی اجرا کردند

فیلم فارسی «دختری دیدم» که موزیك آن توسط همین هنرمندان اجرا شده بود برای اولین بار با حضور خود آنها نمایش داده شد

دیشب هنرمندان تاجیك که بدعوت انجمن فیلارمونیك به تهران وارد شدند در سالن سینمای بزرگ سعدی هنرنمائی نمودند.

این هنرمندان طی اقامت خود در تهران در حدود ده برنامه اجرا نموده‌اند که فوق العاده مورد توجه هنردوستان واقع گردیده است.

دیشب بمناسبت اجرای برنامه هنرمندان تاجیك و نمایش فیلم دختری دیدم جمع کثیری از علاقمندان در سالن سینما سعدی گرد آمده بودند ابتدا سرپرست هنرمندان تاجیك از احساسات ایرانیان اظهار تشکر و سپاسگزاری نمود و سپس گفت امروز مادر بزرگترین سینمای پایتخت کشور دوست و همسایه خود حضور بهم رسانیده‌ایم و امیدواریم هنرمندی تاجیك مورد توجه خانمها و آقایان محترم واقع گردد.

در این موقع گروه زن و مرد هنرمندان تاجیك در حالیکه لباسهای مجلل محلی تاجیکستان را تن داشتند وارد سن شدند و تماشاچیان برای هنرمندان شدت ابراز احساسات کردند اولین برنامه‌ای که اجرا شد پیام دوستی بود که طرز موثری علاقه مردم تاجیکستان با ایران را میرساند

دومین برنامه یك قطعه رقص شام رقص گل بود که مورد توجه فوق العاده کلیه تماشاچیان قرار گرفت

سومین و چهارمین قسمت برنامه هنرمندان تاجیك جای چندترانه ملی تاجیك بود که توسط چند شاعر ملی تاجیك سروده شده بود یکی از این ترانه‌ها مربوط به گیاهی بود که دوشیزگان تاجیکستان آنرا خورد کرده و برای زیبائی ابروان خود بکار میبردند بعد از این برنامه‌ها یکی از هنرمندان باسه دف هنرنمائی کرد و در یك زمان واحد در حال رقص هر سه دف را مینواخت این قسمت از برنامه مقدری مورد توجه تماشاچیان قرار گرفت که برنامه چند بار قطع شد. همین هنرمند در حالیکه سبك اهالی تاجیك مینواخت یکی از بانوان تاجیك برقص جالب هیجان انگیزی پرداخت و مردم بقدری از این برنامه استقبال کردند که هنرپیشگان مجبور شدند برنامه خود را برای دومین بار اجرا کنند.

پس از خاتمه برنامه هنرمندان تاجیکستان فیلم دختری دیدم بزبان فارسی خراسانی بمعرض نمایش گذارده شد این فیلم رنگی در تاجیکستان تهیه شده و داستان آن مربوط به یك ماجرای عشقی و کمدی بسیار جالب است آواز و موزیك این فیلم توسط همان هنرپیشگانی اجرا شده بود که چند دقیقه قبل از نمایش فیلم در سالن سینما سعدی هنرنمائی میکردند.

آگهی خریداری دو یست محل برای پست ترانسفورماتور بنگاه کل برق براساس قانون توسعه معابر

شهرداری بدینوسیله باطلاع مالکین املاك واقع در محل‌های مورد نیاز بنگاه کل برق که در نقاط مختلف شهر میباشد میرساند.

شهرداری تهران در نظر دارد محل دو بست پست ترانسفورماتور برق را در نقاط مختلف شهر طبق نقشه موجود در اداره کل املاك خریداری نماید مالکین میتوانند بامراجعه باداره املاك و ملاحظه نقشه چنانچه اعتراض موجهی بر نقشه و تصمیم شهرداری دارند از تاریخ انتشار این آگهی در مدت ۱۵ روز میتوانند اعتراض خود را کتباً بدفتر کل شهرداری یا بوزارت کشور تسلیم و رسید دریافت دارند ـ بدیهی است چنانچه پس از انقضای مدت فوق اعتراضاتی از طرف مالکین برسد ترتیب اثر داده نخواهد شد.

شهردار تهران

آ ـ ۳۰۹۲۶

تجدید آگهی مناقصه حمل کالاهای اهدائی

اداره حسابداری کل بهداشت حمل و بارگیری و تخلیه در حدود ۲۵۰۰ تن کالای اهدائی سازمان بهداشت جهانی و یونیسف را از انبارهای گمرك و راه آهن تهران با انبارهای پروژه‌های ذینفع در مرکز بمناقصه واگذار مینماید.

پیشنهاددهندگان میتوانند پیشنهادات خود را با توجه بشرایط مناقصه که وسیله کارپردازی اداره حسابداری کل بهداشت (واقع در خیابان کوشك) در اختیار آنان گذارده میشود تا آخر وقت اداری روز شنبه چهاردهم دیماه ۳۶ تحویل اداره مذکور نموده و رسید دریافت دارند.

پیشنهادات باصله در ساعت ۱۰ صبح روز یکشنبه پانزدهم دیماه ۳۶ با حضور کمیسیون باز و قرائت خواهد شد.

ذیحساب سازمان برنامه در وزارت بهداری ـ عبداله طباطبائی

آ ـ ۳۰۹۲۸ ۱ـ۲

آگهی مناقصه خرید چهار دستگاه موتور دیزل ژنراتور

اداره صنایع خشکبار و کنسرو سازمان برنامه چهار دستگاه موتور ژنراتور بشرح زیر:

موتور ژنراتور بقدرت	۷۵ر	کیلووات	دو دستگاه
موتور ژنراتور بقدرت	۴۰ر	کیلووات	یکدستگاه
موتور ژنراتور بقدرت	۳۰ر	کیلووات	یکدستگاه

مورد نیاز کارخانجات خود را که در ایران موجود باشد طبق شرایط و مشخصات موجود در دبیرخانه اداره از طریق مناقصه خریداری مینماید شرکت کنندگان در مناقصه میتوانند برای دریافت برك مشخصات و شرایط مربوط از ساعت ۸ صبح تا ساعت ۱۵ همه روزه باستثنای ایام تعطیل بدبیرخانه اداره واقع در خیابان شاهرضا خیابان رامسر مراجعه نمایند.

اداره صنایع خشکبار و کنسرو سازمان برنامه

آ ـ ۳۰۹۳۲ ۱ـ۳

آگهی اتحادیه برقهای اختصاصی تهران و حومه

در پیرو آگهی‌های شهرداری تهران راجع بکسر و لتاژ نیروی کارخانجات برق شمیرانات و جنوب تهران طبق تصمیمی که در مجمع عمومی دارندگان کارخانجات برق تهران و حومه اتخاذ گردیده قرار شد که برای رفاه حال آقایان مشترکین تا رسیدن موتورهای جدید دو کارخانه نامبرده چنانچه کسر ولتاژ داشته باشند کارخانجات مجاور با دادن نیروی کمکی کسری را تامین نمایند

اینك دبینوسیله باستحضار شهرداری و مشترکین کارخانجات نامبرده میرساند که حداکثر تا یکماه برق کارخانجات مزبور تقویت و رفع شکایت آقایان مشترکین بعمل خواهد آمد آ ـ ۲۱۵۹۱

اتحادیه برقهای اختصاصی تهران و حومه

روغن نباتی جهان

مورد اطمینان و دارای ویتامینهای A و D میباشد

تلفن ۲۲۳۵۰ـ۲۴۴۲۰

آ ـ ۳۰۶۳۰

آمار هوائی

آمار هوائی اول دی ماه ۱۳۳۶ از اداره کل هواشناسی

ساعت شش و نیم صبح	۸ر۰	درجه بالای صفر
« ۱۲ر۳۰	۵	درجه بالای صفر
« ۱۸ر۳۰	۴ر۳	درجه بالای صفر
حداکثر	۶ر۶	درجه بالای صفر
حد اقل	۵ر۰	درجه بالای صفر

مقایسه: درجه حرارت تهران نسبت بروز قبل صبح ۴ درجه تنزل کرده و ظهر ۲ درجه و شب یك درجه کمتر بوده است.

حداکثر حرارت نسبت به روز قبل یك درجه کمتر بوده است.

گرمترین و سردترین نقاط: در ۲۴ ساعت گذشته طبق آمار هواشناسی کشوری (مهرآباد) گرمترین نقاط ایران بندرعباس ۲۵ درجه و سردترین نقاط اصفهان صفر بوده است.

آیزنهاور و دالس به ملت

گزارش میدهند

واشنگتن ـ امشب پرزیدنت آیزنهاور و وزیر خارجه دالس یك سخنرانی رادیوی تلویزیونی خواهند کرد و درباره کنفرانس ناتو و خلع سلاح به ملت آمریکا گزارش میدهند. این سخنرانی از تمام ایستگاههای رادیو و تلویزیون آمریکا پخش خواهد شد.

امروز آیزنهاور با شورای امنیت آمریکا درباره بعضی از تصمیمات کنفرانس ناتو ملاقات و مذاکره خواهد کرد.

آیزنهاور پس از آنکه از کنفرانس پاریس باز گشت، تا حال در مورد آن مطلبی اظهار نکرده (آسوشیتدپرس)

توسعه اقتصادی منطقه‌ای

عمان ـ دیروز یك هیئت تجارتی اردن متشکل از شش نفر از اعضای عالیرتبه آنکشور برای عقد قراردادهای بازرگانی با عربستان سعودی بوسیله هواپیما عازم ریاض شد.

ریاست این هیئت بعهده وزیر اقتصاد اردن است.

سخنگوی وزارت اقتصاد اردن گفت یکی از مهمترین مسائلی که در ریاض مورد مذاکره واقع خواهد شد عبارتست از تشکیل سازمان توسعه اقتصادی منطقه‌ای باشرکت کشورهای اردن، عربستان سعودی، لبنان، عراق و سوریه. (آسوشیتدپرس)

آگهی راجع باراضی مورد تجاوز

پیرو آگهی‌های قبلی مطابق بند (ز) ماده واحده مصوب هشتم شهریور ماه ۱۳۳۵ مقرر گردیده است که (نقل و انتقالاتیکه از تاریخ تقدیم این لایحه بمجلس سنا (۱۸ر۵ر۳۵) تا خاتمه رسیدگی هیئت مذکور توسط متجاوز بر وابادی متلقای آنها بعنوان بعمل آمده نشد معتبر نخواهد بود) اینك برای جلوگیری از سوء استفاده احتمالی اشخاص استفاده‌جو و اغفال دیگران باطلاع عموم میرسد.

شهرداری قم باستناد ماده واحده فوق الذکر و فقره دادخواست دائر بتجاوز بشرح زیر:

۱ـ نسبت بزمین مثلث شکل محاذی صحن مطهر حضرت معصومه علیها سلام بپلاك ۱ تا ۱۲ شهر قم.

۲ـ نسبت به ۲۰ر۱۸۷ متر مربع از اراضی پلاك ۲ و ۳ از ۱۱۲۷، ۶۰ر۸۷ متر مربع از اراضی پلاك ۱۱۴۲۷ اصلی ۶۰ر۴۰ متر مربع از اراضی پلاکهای ۲ و ۴ و ۵ و ۶ فرعی از ۱۱۴۲۶ و ۱۰ر۱۲۲ متر مربع از اراضی پلاك ۱۱۴۲۶ اصلی واقع در بخش یك قم.

هیئت پنجنفری مذکور در قانون مزبور تسلیم نموده که بترتیب شماره‌های ۲ـ۱۶۳ و ۲ـ۱۶۴ ـ ۳۶ ثبت دفتر هیئت مزبور رسیده است.

مناط این مراتب را اعلام میدارد تا بمقررات بند (ز) فوق الذکر توجه کامل بفرمایند.

ازطرف وزیر دادگستری ـ **غلامرضا فولادوند**

آ ـ ۳۰۷۵۸

اطلاعات

مراسم آغاز ساختمان چهارمین پرورشگاه جمعیت خیریه ثریا

طوریکه اطلاع دادیم ساعت چهار بعدازظهر دیروز طی مراسمی اولین کلنگ ساختمان چهارمین پرورشگاه جمعیت خیریه ثریا پهلوی با حضور عده‌ای از رجال ومعاریف در اراضی داودیه شمیران بزمین زده شد.

دراین مراسم ابتدا آقای معنوی اظهار داشت:

قریه داودیه اززمان فتحعلی شاه معمور و آباد بوده وهم اکنون یك کوی شهری تبدیل گشته است زمین این پرورشگاه که ۳۰ هزار مترمربع است از طرف خانم اینجانب جمعیت خیریه ثریا پهلوی اهدا شده است.

سپس خانم خزیمه علم پس از اظهارات مختصری گفت:

«بنام علیا حضرت ملکه ثریا پهلوی امروز بنای چهارمین پرورشگاه جمعیت خیریه را شروع میکنیم» آنگاه اولین کلنگ ساختمان پرورشگاه را بزمین زد.

زمین پرورشگاه درمرکز داودیه قرار دارد وساختمان پرورشگاه پانزده هزار مترمربع زیر بنا خواهد داشت. دراین زمین یك عمارت دوطبقه که گنجایش نگهداری هزار طفل بی سرپرست را داشته باشد ساخته خواهد شد ودر بقیه محوطه زمین وسایل بازی وتفریح کودکان ایجاد خواهد شد.

نقشه بنای پرورشگاه وکلیه امور فنی آن را آقای مهندس قریب تهیه نموده که بطور رایگان تهیه وانجام دهد.

درجلسه خصوصی مجلس سنا

صبح امروز جلسه خصوصی مجلس سنا برای استماع گزارش آقای ابتهاج مدیر عامل سازمان برنامه تشکیل شد.

درجلسه خصوصی گذشته تصمیم اتخاذ شده بود که آقای ابتهاج همه ماهه در دوشنبه اول هرماه گزارشی از اقدامات سازمان برنامه باطلاع آقایان سناتورها برساند مطابق این قرار در جلسه امروز مدیر عامل سازمان برنامه گزارش مبسوطی قرائت وفهرست اقدامات سازمان برنامه را باطلاع آقایان سناتورها رسانید

قرار است مشروح مذاکرات جلسه خصوصی امروز سنا بامداد فردا انتشار یابد.

بازگشت تیم فوتبال شعاع از پاکستان

تیم شعاع قهرمان دوم تورنومنت

فوتبالیست های باشگاه شعاع که برای شرکت در مسابقات تورنومنت پاکستان باین کشور رفته بودند دیروز بتهران باز گشتند.

دراین مسابقات که بین ۷ تیم از پاکستان وتیم فوتبال باشگاه شعاع انجام شده فوتبالیستهای شعاع موفق شدند ۶ تیم را شکست بدهند ودرنتیجه کاپ دوم وشیلت ۵ ساله دوم از سال ۱۹۵۲ الی ۱۹۵۷ را دریافت نمایند.

آقای شعاع رئیس باشگاه ورزشی شعاع راجع باین پیروزی بخبرنگار ما گفت امیدوارم دراثر کوشش فوتبالیست ها ما بتوانیم درتورنومنت سال آینده مقام اول را کسب نمائیم.

دو نفر از اسکی بازان تیم ملی باطریش میروند

درآخرین جلسه کمیته ملی المپیك ایران تصمیم گرفته شد که دو نفر از قهرمانان تیم ملی اسکی ایران درمسابقات اطریش شرکت نمایند

مسابقات جهانی اسکی که هر دو سال یکبار تشکیل میگردد امسال دریکی از دهکده‌های زیبای اطریش برگزار خواهد شد.

فدراسیون اسکی کشور بزودی این دو قهرمان را که دریك مسابقه انتخابی تعیین خواهند شد باطریش اعزام خواهد نمود.

هر روز ۴۰ برق جدید داده میشود

نوبت متقاضیان سنواتی در آخر بهمن ملغی میگردد

امروز سخنگوی بنگاه برق گفت:

از روز هفتم فروردین ماه سال جاری تا ساعت ۶ بعدازظهر دیروز جمعا به ۳۹۵۱ نفر مشترك برق جدید داده شده است ودرحال حاضر روزانه ۵۰ محل جدید از طرف مامورین اداره بهره برداری بازدید وبوسیله مامورین اداره توزیع نیرو درشهر وشمیران تا میزان چهل محل انشعاب داده میشود.

متقاضیان سنواتی سالهای ۳۱ و ۳۲ و نیمه ماه اول سال ۳۳ که وام خود را در موعد مقرر پرداخته‌اند همه روزه برای ثبت نام دردفتر نوبت مراجعه میکنند و تاکنون ۱۳۰۰ نفر ازاین قبیل متقاضیان ثبت نام کرده‌اند وتاروز ۱۲ اسفند نوبت گرفته‌اند.

بدیهی است متقاضیان سنواتی وام داده در تاریخهای مذکور هرچه دیرتر مراجعه کنند تاریخ بازدید محل آنها بتعویق میافتد ولی درهرحال تا آخر بهمن ماه سال جاری فرصت برای مراجعه دارند.

درساعت شش بعدازظهر روز ۳۰ بهمن حق تقدم تقاضای سنواتی آنها برای همیشه لغو خواهد شد.

جسم شفاف وبزرگی بدریاچه رضائیه سقوط کرد

صبح دیروز جسم شفاف بزرگی از آسمان بدریاچه رضائیه سقوط کرد خبرنگار ما در رضائیه گزارش میدهد که صبح روز شنبه چوپانی در کنار دریاچه مشغول چرانیدن گله خود بود که ناگهان متوجه شد شیئی براق و بزرگی از آسمان بطرف زمین میآید چند لحظه بعد این شیئی باصدای مهیبی بداخل دریاچه افتاد وچوپان وحشت زده خود را بیندر «گلمان خانه» رساند وقضیه را برای رئیس پلیس کشتیرانی شرح داد. رئیس بندر نیز جریان را بژاندارمری رضائیه اطلاع داد وعده‌ای مأمور بندر رفته وبا کشتی راهنمائی چوپان بطرف محل سقوط شیئی شفاف حرکت کردند.

این هیئت جسم مزبور را که در کنار جزیره «داشك داغی» در محل کم عمق دریاچه سقوط کرده و نیمی از آن از آب بیرون بود با کشتی بندر واز آنجا بژاندارمری بردند خبرنگار ما اضافه میکند که بقرار اطلاع این جسم یك تانك نیز بوده است که پس از خالی شدن از یك هواپیمارها گردیده و بدریاچه افتاده اکنون جریان تحت رسیدگی است

اطلاعیه وزارت فرهنگ درباره دانشجویان عازم خارج

امروز این اطلاعیه ازطرف وزارت فرهنگ منتشر شد:

وزارت فرهنگ باطلاع دانشجویان قبول شده درامتحانات مسابقه اعزام دانشجو بخارج میرساند که روز شنبه ۷ دیماه ۱۳۳۶ ساعت یك بعدازظهر برای تعیین رشته تحصیلی خود بدفتر مدیریت کل فنی وزارت فرهنگ مراجعه نمایند. در صورت عدم مراجعه انتخاب رشته تحصیلی بوسیله وزارت فرهنگ انجام خواهد شد.

همسر ملکه انگلیس تابلو یك هنرمند ایرانی را خواسته است

دوك ادینبورو همسر ملکه انگلیس بعلت تهیه یك تابلو نقاشی رنگ وروغن بزرگ از تهران که تصویر علیاحضرت ملکه الیزابت وخود او را نشان میدهد از هنرمند ایرانی آقای منصور عابدینی که سازنده تابلو است تشکر نموده است. منشی مخصوص دوك ادینبورو نامه‌ای بآقای عابدینی ارسال وضمن تقاضای فرستادن تابلوی مزبور نوشت «والاحضرت از لطف شما در نوشتن نامه برای کسب اجازه ارسال قدردانی نموده وبا کمال مسرت تابلوی شما را میپذیرند.»

این تابلو بعرض دومتر وارتفاع سه متر بوده و آقای عابدینی ۱۸ ماه مصرف تهیه آن کرده و علیاحضرت ملکه را در لباس تاجگذاری ودوك ادینبورو را در لباس دریاداری نیروی دریائی انگلیس نشان میدهد.

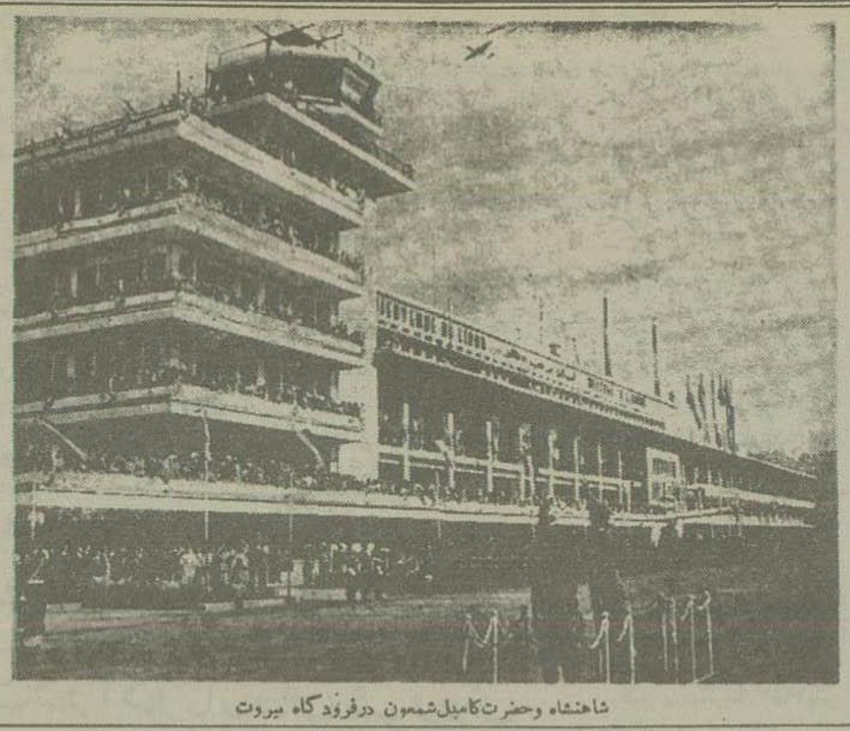

شاهنشاه وحضرت کامیل شمعون درفرودگاه بیروت

مذاکرات سدبندی ایران وشوروی

وزیر کشاورزی اعضای هیئت ایرانی را امروز تعیین میکند- اخذ تصمیم درباره نقشه برداری از ارس وترك

امروز وزیر کشاورزی اعضای هیئت ایرانی را که بایدبا شوروی‌ها در مورد تاسیسات آبیاری رود تجن مذاکره نمایند تعیین خواهد کرد. وممکن است مذاکره بین نمایندگان ایران و شوروی ازپس فردا در بنگاه آبیاری شروع شود.

اساس کار

مذاکرات ایران وشوروی بمنظور تهیه مقدمات امضای یك قرارداد برای ایجاد یك سد مخزنی بر روی رود تجن (هریرود) صورت میگیرد.

درقراردادی که درسال ۱۹۲۲ بین ایران وشوروی درباره استفاده از آبهای مرزی بسته شده پیش بینی گردیده است که ایران وشوروی برای استفاده کامل از آب تجن یك قرارداد برای ساختن تاسیساتی که این نظر را تامین کند امضاء خواهند کرد.

ارس وترك

درمذاکرات آینده درباره تاریخ شروع نقشه برداری ازارس وترك که قبلا پیش بینی شده بود در ۲۰ آبان شروع شود تصمیم مجدد گرفته خواهد شد زیرا فعلا سطح مرزی هوا اقدام بنقشه برداری وتهیه پروژه ارس وترك میسر نیست واینکار باید در فصل مناسب شروع شود

حقوق کارمندان شهرداری اضافه شد

طوریکه اطلاع دادیم پس از آنکه اشتباه محاسبه حقوق کارمندان دولت مسلم شده شهرداری تهران که بودجه آن جزو بودجه کل کشور نیست وازدرآمد خود خرج میکنند، تصمیم بپرداخت مابه التفاوت حقوق کارمندان شهرداری گرفت. احکام مربوط باین موضوع هفته گذشته بکارمندان رتبه دار شهرداری تهران ابلاغ شد واز روز پنجشنبه شروع بپرداخت آن گردید.

مابه التفاوت حقوق کارمندان شهرداری بموجب احکام صادره از اول سال جاری تاپایان آذرماه پرداخت گردیده باین ترتیب که مابه التفاوت فروردین ماه بصندوق بازنشستگی پرداخت شده ومابه التفاوت هشت ماه دیگر یکجا بخود کارمندان داده میشود.

مبلغی که ازاین پس بحقوق کارمندان شهرداری اضافه شده طبق صورت زیر است:

حداکثر پایه نه ۱۷۱۲٫۵ ریال- حداکثر پایه هشت ۱۰۲۲٫۵ ریال- حداکثر پایه هفت ۶۱۲٫۵ ریال- حداکثر پایه شش ۳۱۲٫۵ ریال- حداکثر پایه پنج ۸۷٫۵ ریال بپایه‌های چهار وسه ۴۵۰ ریال وبپایه دو ۱۸ ریال اضافه شده است.

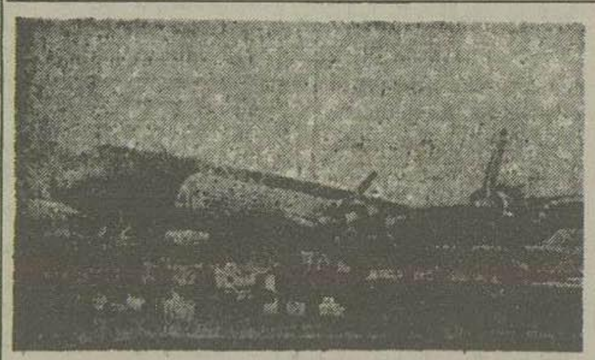

چندروز قبل یك هواپیمای مخصوص ال آل اسرائیلی مقداری پتو و خون برای زلزله‌زدگان غرب ایران حمل نمود پتوها هدیه موسسه آژانس یهود وخون هدیه جمعیت ماکن داوید آدوم اسرائیل عضو جمعیت بین المللی صلیب احمر های جهانی میباشد. موسسه آژانس یهود دشمن تلگرافی که بآقای بن بیسان رئیس آژانس یهود ایران مخابره نموده اعلام داشتند این کمك اولیه است و ضمنا مراتب تاسف عمیق قلبی خودشان را نیز ابراز داشتند باورود هواپیما فوراً نمایندگان شیر و خورشید سرخ در فرودگاه مهرآباد حضور یافته وهدیه‌های رسیده را تحویل گرفته برای زلزله‌زدگان غرب حمل نمودند

جمع آوری گدایان وجریمه قصابان

ازشهرداری تهران اطلاع میدهند که روز گذشته ۳۵ نفر از مستمندان شهر جمع آوری وتحویل کانون پرورش امین آماده شده‌اند همچنین دیروز هفت نفر از گوشت فروشان بجرم گرانفروشی بوسیله بازرسان شهرداری مورد تعقیب قرار گرفته وپرداخت ۳۴۷۵۰ ریال جریمه محکوم شده‌اند

سخنرانی درباره افسانه‌ها

آقای صبحی مهتدی عضو انجمن ایرانی فلسفه وعلوم انسانی ساعت ۵ بعدازظهر دیروز تحت عنوان (افسانه‌ها) درتالار دانشکده ادبیات سخنرانی نمود

اطلاعات بانوان

راهنمای خانواده

امروز منتشر شد

۲۰ نوع

لوازم برقی

ازجاروی برقی گرفته تا

دستگاه تهویه واجاق

وبخاری واطوی برقی

جایزه دیماه اطلاعات

بانوان است

بهترین پارچه‌های پشمی مردانه

فلانل شتلاند و کشمیر محصول

HOLLAN&SHERRY

لندن

که تاکنون بایران نیامده بود

وارد گردید

محل فروش شرکت الگانس

خیابان فردوسی ساختمان

ارفرانس طبقه دوم

تلفن ۴۵۰۰۹

آ- ۳۰۶۴۶

سه‌شنبه شب ۳ دیماه ۳۴ دسامبر

شب نشینی کریسمس

شام با ارکستر واتراکسیون در

کلبه

ازساعت ۸ ونیم بعد ازظهر تاصبح

میز را قبلا سفارش دهید مهمانخانه درند

۲-۹ آ- ۳۰۶۵۸

میز خود را برای

شب نوئل

دربلوگت

رزرو فرمائید

منو مخصوص

ارکستر کوبائی دون مارینو

بارزتو وخواننده دلفر مب مارینا

شماره ۶۲ خیابان فیشرآباد

تلفن ۴۰۷۶۵

آ- ۳۱۰۳۸

چند خبر ازشب نشینی درباشگاه اطلاعات

بقیه ازصفحه اول

کمیسیون خیریه اطلاعات لازم میداند توجه خیرخواهان ونوع دوستان را باین نکته جلب نماید که بیش از همه کارتهای دوهزارریالی شب نشینی اطلاعات خریدار دارد این کارتها نزدیك باتمام است وازنیکوکاران محترم تقاضا میشود برای خرید کارتهای ده هزارریالی وپنجهزارریالی اهتمام فرمایند وازاین راه کمك مؤثر خود را به آسیب دیدگان بفرمایند.

آقایان محترمی که برای خرید کارت باطاق شماره ۱۲ روزنامه اطلاعات (کمیسیون خیریه) مراجعه میفرمایند توجه داشته باشند که حضور یا عدم حضور خود را درشب نشینی تصریح فرمایند تادرشب نشینی ناراحتی پیش نیاید وموجبات پذیرائی فراهم باشد.

آقای دکتر اقبال نخست وزیر، باخرید کارت شب نشینی حضور وشرکت خود را دیروز دراین کار خیر اعلام فرمودند همچنین آقای علاء وزیردربار شاهنشاهی امروز اطلاع دادند که باخرید کارت درشب نشینی مشارکت خواهند فرمود.

• • •

اداره هنرهای زیبا امروز بکمیسیون خیریه اطلاعات اعلام نمود که هنرمندان آن اداره برای کمك به آسیب دیدگان زلزله غرب آماده اجرای برنامه‌های هنری درشب نشینی اطلاعات میباشند. این پیشنهاد باکمال مسرت حسن استقبال گردید وباتشکر ازاحساسات پاك هنرمندان عزیز اداره هنرهای زیبا برنامه‌های هنری شب نشینی زیر نظر آن اداره قرار گرفت.

• • •

دیروز نماینده شرکت سهامی پپسی کولا (آقای ابوالقاسم مسعودی) دراداره اطلاعات حضور یافت واعلام داشت که مصرف پپسی کولا را درشب نشینی برایگان خواهد داد ولی چون تمام مخارج شب نشینی را مؤسسه اطلاعات بعهده گرفته هرمقدار پپسی کولا مصرف شود قیمت آنرا اداره اطلاعات بنفع زلزله زدگان بحساب پپسی کولا خواهد پرداخت.

• • •

شب نشینی باشگاه اطلاعات درمحیط بسیارساده وبی آلایش ودرعین حال ازلحاظ معنویت مجلل برگذار وغیره صورت نخواهد گرفت فقط یك پالتوی پوست که خانم نیکوکار ونوع دوستی بمنظور حراج درشب نشینی اهداء فرموده وکمیسیون خیریه آنرا قبول کرده است حراج خواهد شد. چندنفر اشخاص دیگر درهمین زمینه وبرای حراج اشیائی که درنظر دارند برای آسیب دیدگان هدیه کنند مراجعاتی فرموده‌اند که لازم است بعرض محترمشان برسد چون درآن شب فرصت نیست ازاین پیشنهاد صرفنظر فرمایند واجازه دهند کمکهای جنسی آنان عینا بجمعیت شیروخورشید سرخ ارسال گردد.

اعانه دهندگان بوسیله خرید کارت

جمع درآمد ازفروش کارت تادیروز: ۱۳۸٫۵۰۰ ریال

اعانات ده هزارریالی

۱- بازرگانی که مایل باشای نام خود نیست ۱۰۰۰۰ ریال

اعانات پنجهزارریالی

۲- شرکت ایران وغرب
۳- آقای یروان تونیان مدیرشرکت ژوپیتر
۴- شرکت مقاطعه کاری مجم
۵- آقای نعمت‌الله مسنن
۶- آقای حسن تراب مدیرجنرال مد
۷- آقای دریانی
۸- « عبدالکریم عموئی
۹- شرکت هوائی مسافربری پان امریکن
۱۰- شخصی که ازذکرنام خودداری دارد.
۱۱- شخصی که ازذکرنام خودداری دارد ۴۵۰۰ ریال

اعانات دوهزارریالی

۱۲- آقای دکتر اقبال نخست وزیر
۱۳- آقای علاء وزیردربار شاهنشاهی
۱۴- آقای مصطفی جبارزاده
۱۵- شرکت لینولئوم
۱۶- آقای نکوئی
۱۷- آقای ابوالقاسم لیقوانی ۴۰۰۰ ریال
۱۸- شرکت چای جهان
۱۹- آقای علی کاشانچی
۲۰- شخصی که ازذکرنام خودداری دارد
۲۱- شخصی که ازذکرنام خودداری دارد

جمع کل درآمد ازفروش کارت ۲۲۰٫۰۰۰ ریال

نامه نیمسار سرلشکر وارسته

این کتاب که ۱۵ جلد آن تقدیم شده درحقیقت محتوی تمام تجربیات بنده درامر تدریس زبانهای بیگانه است با مطالعه آن فارسی زبانان میتوانند با نهایت سهولت زبانهای خارجه را فرا گیرند این کتب تقدیم میشود که در شب نشینی اطلاعات حراج شده و وجه آن به برادران وخواهران ونورچشمان عزیز آسیب دیده غرب تخصیص یابد. ضمنا بانهایت خلوص صمیمیت ازروزنامه اطلاعات که اغلب درامور خیریه پیشقدم است تشکر وسپاسگزاری میکنم.

سرلشکر دکتر منوچهر وارسته

رئیس کتابخانه اختصاصی اعلیحضرت همایونی

اطلاعات: احساسات شایان تقدیر آقای سرلشکر وارسته که عمری درخدمت فرهنگ کشور صرف نموده‌اند موجب سپاسگزاری است لکن با کمال تأسف بواسطه کمی وقت شب نشینی انجام تقاضای ایشان میسر نیست.

کسانیکه داوطلب داشتن این کتاب نفیس هستند روی قوت و جوانمردی خود میتوانند آنرا خریداری کنند و وجوه حاصله به آسیب دیدگان تخصیص داده خواهد شد - ۱۵ جلد کتاب مزبور در کمیسیون خیریه اطلاعات اطاق شماره ۱۲ دردسترس علاقمندان گذارده شده و نام خریداران نیکوکار انتشار خواهد یافت.

اعضای هیئت ایرانی مذاکرات تجن تعیین شدند

آخر وقت امروز اطلاع رسید که آقای مهندس بیانی رئیس آبیاری سازمان برنامه بریاست «آقایان مهندس مهدوی وآهی وتشکری بعضویت وآقایان پرویز رعیتی بعنوان منشی وسرورفوزی بعنوان مترجم هیئت ایرانی که باید باشوروی ها برای امضای قرارداد آبیاری درباره تجن مذاکره نمایند انتخاب شده‌اند هیئت مزبور فردا باهیئت شوروی آشنا خواهد شد.

تقسیم قسمتی از اراضی اراك بین کارمندان

امروز آقای مهندس الهی مدیر عامل بانك ساختمانی باتفاق آقایان مهندس فروهر وسراج حجازی نمایندگان اراك بآنشهر عزیمت کردند تااسناد مالکیت مقداری از اراضی بانك را بین کارمندان آن شهر توزیع نمایند.

اطلاعیه سازمان عمرانی وساختمانی کرج

بدینوسیله باطلاع خریداران محترم زمینهای قسمت ۲ و ۳ میرساند چون اسناد مالکیت شماره‌های زیر حاضر میباشد لذا خواهشمند است برای دریافت اسناد مالکیت بدفتر سازمان عمرانی وساختمانی کرج مراجعه فرمایند

قسمت ۲- ۱۲۷-۱۷۰-۱۷۳-۱۷۴-۱۷۵-۱۷۶-۱۷۷-۱۸۱-۱۸۰-۱۸۲

قسمت ۳- ۱-۲-۳-۴-۵-۶-۷-۸-۹-۱۰-۱۱-۱۲-۱۳

زمین های سازمان عمرانی وساختمانی کرج (ویلاشهر) که در نزدیکی آن پست وتلگراف وتلفن - بهداری - نانوائی - خواربارفروشی ونیز دارای سند مالکیت جداگانه وآب قنات می باشد هر متری ۱۱ الی بیست ریال بفروش میرسد

دفتر سازمان عمرانی وساختمانی کرج

شاه آباد باساژ علمی تلفن های ۳۴۰۷۰- ۳۸۰۰۶

آ- ۳۰۷۷۴

دوستان خود را باین هدایای شایان آمیز سال نو خرسند سازید

پارچه‌های پشمی عالی کشمیر شتلاند- بارانی های مردی شکلات تو بلو درجعبه‌های مخصوص- روسری و شال گردن کشمیر- کراوات ابریشم وسایر اجناس عالی رالاز

الگانس

خیابان فردوسی ساختمان ارفرانس طبقه دوم تلفن ۴۵۰۰۹

آ- ۳۰۸۲۲

شرکت سهامی کالای اتومبیل قم «شعبه طهران»

از محل سابق خود «خیابان امیر کبیر» بمحل جدید (خیابان سعدی) اول پاساژ سعدی وشماره تلفن ۳۳۰۴۸ انتقال یافته است

آ- ۲۱۶۱۵

عون اعانه

کمك بزلزله‌زدگان توسط روزنامه اطلاعات

خانم ناشناس	۵۰۰ ریال
مانومنصور مسر دادور	« ۵۰۰
دوشیزه فرشته سلیمی	« ۱۰۰۰
دوشیزه فریده سلیمی	« ۵۰۰
دوشیزه فهیمه سلیمی	« ۴۰۰
آقای محمدعلی سلطانی باز نشسته	۲۰۰ ریال
مستر ادوارد دابلیون مورگان اسکتاس	۱ پوند
آقای ابوتراب نبوی	۵۰۰ ریال
ناشناس	« ۱۰۰۰
دوشیزه مهتاب تبریزی	« ۷۰۰
شخص ناشناس	« ۱۰۰
آقای حسین اعتضادی	« ۱۰۰۰
دوشیزه منیر مدبر	« ۱۰۰
باضمام دو پالتوی مستعمل	
بانو ناشناس	۸۰۰ ریال
دوشیزه کتی میرعبدالباقی	« ۲۵۰
یکنفر بازنشسته	« ۱۰۰
آقای مهندس جمال کنجه‌ئی برای شهلا و مجید و حمید و سعید اولادان خودچك	۱۰۰۰ ریالی
آقای محمدتاج ۱۰ تکه لباس و یك کفش زنانه مستعمل	

از طرف کارمندان اداره کل بازرسی وزارت گمرکات واحصارات و اداره تصفیه بنگاه صادرات تریاك ۵۸۹۰ ریال (چك)

آقا رضا فخرائی	۵۰۰ ریال
آقای عبداله بهمن‌پور	« ۱۰۰۰

دوشیزه مژگان گلسرخی ۸ تکه لباس وسه جفت کفش مستعمل

کمك کارمندان شهرداری

طوریکه از شهرداری تهران اطلاع میدهند کارمندان شهرداری تهران به منظور کمك بزلزله‌زدگان صدی دو از کلیه حقوق ومزایای خود را پرداخت نموده‌اند کلیه وجوه جمع آوری شده و تحویل مقامات مربوطه خواهد شد.

کنگره کشاورزی روز ۱۵ دیماه تشکیل میشود

امروز اطلاع حاصل شد که روز ۱۵ دی کنگره‌ای از رؤسای ادارات کل کشاورزی شهرستانها ورؤسای کل ادارات کشاورزی تهران ومدیران عامل مؤسسات کشاورزی دولتی تهران برای تنظیم برنامه کشاورزی سال ۳۷ وتامین کادر فنی وتهیه مقدمات اجرای برنامه‌های فنی درتهران تشکیل خواهد گردید.