اوامر شاهنشاه درباره کنکور دانشگاهها

شاهنشاه در آئین سلام مبعث فرمودند :
بجای کنکور شاید مفید باشد که دانشگاهها از روی معدل متوسط سالانه سه سال آخر دبیرستان دانشجو انتخاب کنند

باید بهترین استعدادها در همه رشته‌ها مشخص و گرد آوری شود درصفحه ۵

بدانشجویانی که ازلحاظ استعداد در سطح بالا باشند بایدهزینه تحصیل هم داد

هر عاملی که مغایربا عدالت و مساوات باشد از میان بر میداریم

اطلاعات ۱۳۰۴

۲۴ صفحه

دوشنبه ۲۹ مهرماه ۱۳۴۷ . . . . . شماره ۱۲۷۲۰
. . . . . سال چهل‌وسوم . . . . . تکشماره ٤ ریال

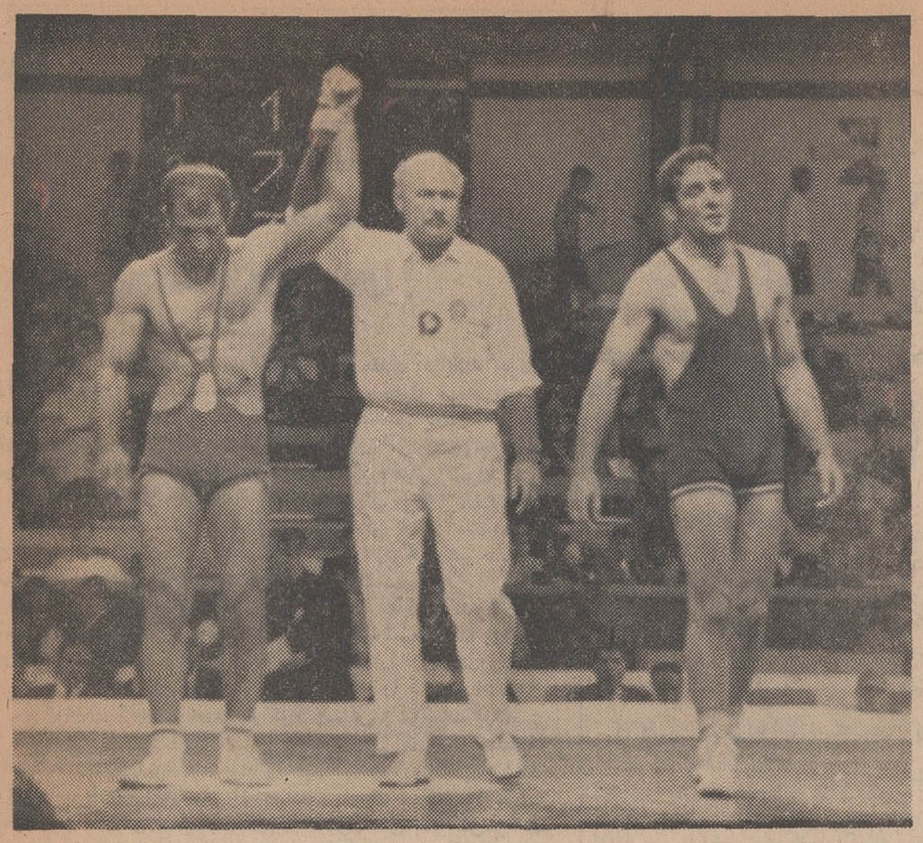

موحد دراین دوره مسابقات هفت بار دستهایش بعلامت پیروزی بالا رفت و سرانجام صاحب تنها مدال طلای ایران دراین دوره گردید .

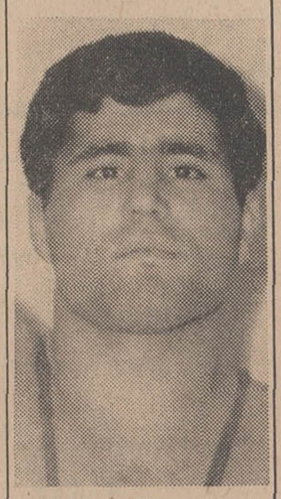

طالبی

حذف کنکور دانشگاهها مورد بررسی قرار گرفت

* «مرکز طرح ریزی سیاست علمی» طرح انتخاب دانشجو از طریق سنجش استعداد را بصورت آئین نامه‌ای در می آورد
* رئیس دانشسرایعالی : در کنکور شانس ومحفوظات در قبول شدن شاگردان دخالت تام دارد
* رئیس موسسه تحقیقات و مطالعات اجتماعی: یکسان کردن ملاکهای نمره در تحصیلات متوسطه‌ونظارت بر مدارس ملی و دولتی ، در اجرای طرح جدید ضروری است

درصفحه ٤

با بدست آوردن یک مدال طلا و دو مدال برنز

تیم کشتی ایران ششم شد

سیدعباسی

شاهنشاه پیروزی موحد را تبریک گفتند

از جانب شاهنشاه آریامهر این تلگرام به‌مکزیکو مخابره شده‌است :

عبدالله موحد . خبرپیروزی شما مسرت و خرمی بیشتری بمن وشهبانو و عموم ملت ایران بخشید . برای همه ورزشکاران ایران پیروزی های بزرگتری ازدرگاه خداوند خواهانم . شاه

عبدالله موحد چون گذشته افتخارآفرین تیم کشتی ایران بود

● سید عباسی وطالبی مدال های برنز نصیبشان شد

* تیم شوروی با ۲۸ امتیاز قهرمان المپیک شدوترکیه به مقام هفتم سقوط کرد!

درصفحه ۲۰ (ورزشی)

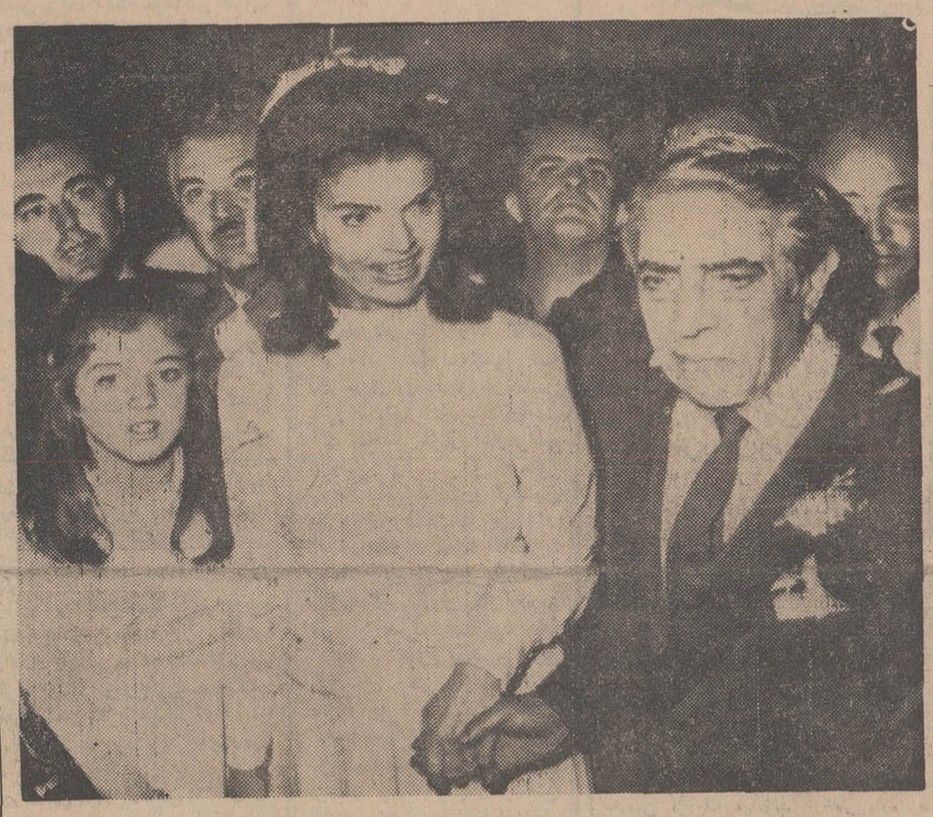

ژاکلین‌واوناسیس‌دیشب بعداز انجام مراسم ازدواج دست‌یکدیگررا گرفتند ودر زیرباران مدتی شروع بقدم زدن کردند . عکس‌رادیوئی‌اطلاعات

ژاکلین عقد شد!

* ژاکلین و اوناسیس در مراسم ازدواج شراب نوشیدند و دست‌دردست هم رقصیدند
* فرزندان‌اوناسیس باازدواج پدرشان مخالفت کردند و باین ترتیب اولین‌لکه‌سیاه در زندگی جدید ژاکلین نمودار شد
* ژاکلین ۱۸۰ متر زیرباران پیاده رفت تابه اوناسیس ملحق شد

درصفحه۲

ازطرف بانک رهنی

پرسش نامه پرداخت وام توزیع میشود

در صفحه ۲۱

از سال آینده

ایران

از طریق قمر مصنوعی با دنیا ارتباط برقرار خواهد کرد

درصفحه ۱۹

نخست‌وزیر درکنگره اعضای انجمنهای شهر منتخب حزب ایران نوین گفت:

انجمن‌های شهر جنبه‌تشریفاتی ندارد

* در فعالیتهاجابرای‌اشخاص ترسو نیست زیرا ماباید در تمام امورانقلابی‌باشیم
● اعضای انجمن‌های شهر باید درانتظار انتقاد من و همکارانم باشند

صبح امروز کنفرانس نمایندگان انجمنهای شهر حزب ایران نوین با شرکت قریب یکهزار نفر نمایندگان منتخب حزب در سالن باشگاه کارکنان وزارت کار و امور اجتماعی تشکیل گردید . در مراسم امروزآقای‌هویدانخست‌وزیر و جمعی از وزراء و نمایندگان مجلسین حضور داشتند و ریاست کنفرانس را سناتور محمد علی

بقیه‌در صفحه ۲۱

برنامه‌های تالار رودکی بمناسبت جشن فرهنگ و هنر

۳ آبان ـ اپرای دلاور سهند
۵ و٦ آبان ـ ارکستر فیلارمونیک اشتوتکارت
۸ و۹آبان ـ یهودی‌منوهین‌وارکسترفستیوال‌بات
۱۱ آبان ـ رسیتال آواز الیزابت شوارتسکف
۱۲و۱۳ و۱٤آبان ـارکسترسنفونیک‌دولتی‌مسکو
۱٦ و۱۷ آبان ـ کمدی فرانسز بازی «عشق و تصادف» و «یک هوس»
۱۸ و۱۹ آبان ـکمدی فرانسز «بریتانیکوس»

بلیط این برنامه‌ها همه روزه از ساعت ۱۰ تا۱۲ درگیشه تالار رودکی‌فروخته میشود.
م. الف ۷۵۰۱

آ ـ ٤۵۵۸۲ ۱ـ٤

دوره فوق تخصص بانک خون

آقای پروفسور حسینی استاد و رئیس مرکز انتقال خون‌دانشگاه ویرجینیا در آمریکا یک‌دوره ده روزه پیشرفته علمی و عملی بانک‌خون ازروز شنبه ۲۵ آبان در دانشگاه تهران تدریس خواهند کرد. سخنرانی کارهای عملی فقط برای ۳۵ نفر بزبان انگلیسی است داوطلبان شرکت دراین دوره فوق تخصص اعم از پزشکان و تکنیسینها روز ها ازساعت ده صبح تا ظهر برای نام نویسی و مصاحبه به‌بخش بیماریهای خون دربیمارستان پهلوی مراجعه کنند .

آ ـ ۲۲۹۸۱

انتخاب شهردار بجنورد

اعضای انجمن شهر بجنورد در جلسه‌ایکه بمنظور انتخاب‌شهردار تشکیل شده بود پس از تبادل‌نظر باتفاق آراء آقای. محمد صادق فروتن شهردار قبلی را که مورد علاقه و تائید قاطبه اهالی میباشد بسمت شهردار انتخاب نمودند.

آ ـ ٤۵۸۵٤

قابل‌توجه هنرجویان هنرستان صنعتی ایران ناسیونال

هنرستان صنعتی ایران ناسیونال روز چهارشنبه اول آبان ماه افتتاح خواهدشد . هنرجویان این هنرستان که قبلا در امتحانات ورودی موفق شده وثبت‌نام کرده‌اند باید ساعت۸ صبح روز چهارشنبه درمحل‌کارخانه واقع درکیلومتر ۱۸ جاده‌کرج حضور یابند .
همچنین ذخیره‌ها حداکثر تاآخر روز ۳۰مهرماه (فردا) برای ثبت‌نام وقت دارند .

هنرستان صنعتی ایران ناسیونال

کاشی
ایرانا
تنها
کاشی استاندارد شده
ایران

تلویزیون امریکائی
وستینگهاوس
باتصویرفوری

«تبلیغات کسری»

MOTOR TRUCKS

کمپرسی‌های دیزلی انترناش مدل ۱۸۰۰ ووانت‌های بنزینی رسید

برای ملاحظه و خرید به نماینده انحصاری در ایران شرکت سهامی‌صنعتی جهان موتورتهران ـ خیابان امیرکبیر شماره ۱۵۵ـ۱۵۱ تلفنهای ۳۰۲۱۹۵ الی ۹۷ مراجعه فرمائید .

آ ـ ٤۵۷۳۲ شهرت‌ماه

تحت توجهات عالیه‌علیاحضرت‌فرح‌پهلوی شهبانوی ایران

سومین فستیوال بین‌المللی فیلم‌های کودکان ـ تهران۱۳٤۷

در تاریخ نهم آبان ماه جاری افتتاح شده و تا بیستم آبانماه ادامه خواهد یافت طی برنامه های نمایش رسمی فستیوال که از دهم تابیستم آبان ،هرروز درساعات ۷و٤۳/٤ بعداز ظهر ، درسینما دیاموند برگزار خواهد شد ، درحدود ۱۱۰ فیلم طویل و کوتاه از ۲۲ کشور بمعرض نمایش گذارده خواهد شد.
بلیط های ورودی برای هر سانس ۵۰ ریال ارزش دارند.
همچنین تعداد معینی بلیط های دائمی برای ۲۱ سانس شامل برنامه های مختلف به بهای ۵۰۰ ریال به‌فروش میرسند که‌باین ترتیب درقیمت آنها بیش از ۵۰٪تخفیف منظور شده است .
این بلیط ها از تاریخ‌اول‌تا هشتم آبان ماه‌بین ساعات ۸تا۱۲ صبح و۲ر۵ تا ٦ بعداز ظهر درمحل های زیر بفروش میرسند:
ـ دبیرخانه فستیوال ، واقع در پارک فرح ، بلوار الیزابت .
ـ کانون پرورش فکری کودکان و نوجوانان ، خیابان بهار، شماره ۱۰ طبقه سوم .

آ ـ ٤۵٦۳۸ ۱ـ۳

نخستین کنگره‌شعرایران

بمناسبت جشن فرهنگ و هنر

دربرنامه‌های مفصل نخستین کنگره شعر ایران ترتیبی داده شده است که شاعران بتوانند اشعار خودرا قرائت نمایند بنابراین از همه شاعران ایران دعوت میشود که یك یادو اثر برگزیده خودرا که تاکنون منتشر نشده تا آخر مهرماه ٤۷ به‌کمیته شعر وادب (وزارت فرهنگ‌و هنر) بفرستند . م‌الف ۷۳۷۸

آ ـ ٤۵۱۳٤ ۱ـ٤

شماره جدید تلفن‌خانه

شرکت‌سهامی بیمه آسیا

۳۱۳۱٦۱ ـ ۳۱۳۱٦۲ـ۳۱۳۱٦۳

سرمقاله

پنجه طلائی‌ها!

هنگامیکه هیات رئیسه مجلسین جهت تقدیم عریضه جوابیه پارلمان بحضور شاهنشاه شرفیاب شدند ، معظم‌له ضمن تشریح امور مملکتی اشاره‌ای بوضع قالیبافی فرمودند و گفتند : «وضع کنونی قالیبافی وشرایط کاردر کارگاههای آن بهیچوجه برای ایران بعد از انقلاب قابل تحمل نیست و باید اصلاح شود».

باوجود آنکه ظرف چندروزه اخیر طرحهائی برای تجدید نظر در زندگی قالیبافان تدوین شده و پیش‌بینی‌هائی بعمل آمده است ، مع‌الوصف دیروز هم در مراسم سلام مبعث باردیگر رهبر مملکت مسئولان امر را نسبت باهمیت امر متذکر گشتند.

شما اگر کارگاههای قالیبافی را در نقاط مختلف کشور دیده باشید میدانید این کارگاهها بیشتر بدخمه‌ای شبیه است و ازمرد وزن و کودک ، ساعتها بدون آنکه روی آفتاب را ببینند درون‌دخمه پای چهارچوب قالیبافی می‌نشینند. تاروپود قالی را بهم می‌بافند.

کارگاههای قالیبافی عموما هرگونه وسایل و موجبات بهداشتی را فاقد است. ساعت کاری در پین نیست و چون کارگر از یکطرف دائماودقیقاروی تاروپود ونقوش‌قالی چشم میدوزد واز طرف دیگر سروکارش با پشم ضدعفونی نشده است ،دیری نمیگذرد که‌عارضه چشم درد و نابینائی‌وبیماریهای ریوی همچون سل بسراغش می‌آید. درین ماجری ،وضع کودکان ازهمه اسفناک‌تر است.در کارگاههای قالیبافی علیرغم مقررات قانون کار و بیمه‌های اجتماعی که برای اشتغال کودکان بکار حدنصاب سنی قائل میباشد ، عموما‌اطفال‌را از پنج‌ـشش سالگی بادستمزد ناچیز بکارقالیبافی میگمارند یا بعبارت صحیحتر استثمار میکنند.

این کودکان اکثرا فرزند کارگران قالیبافند که چون جائی ندارند تافرزندان خودرا در ساعاتی که کار میکنند بدانجابسپرند، آنها را همراه خود بکارگاه می‌آورند و زیر دست خودنشانده تعلیمشان میدهند واز شش هفت سالگی بعنوان کارگر قالیباف بکار میگمارند . خاصه اینکه شرایط کنونی کارگاههای‌قالیبافی، مرد و زن قالیباف را خیلی زود از پای میاندازدو ناگزیر میکندبرای اعاشه از دسترنج فرزندانشان استفاده کنند.

این ساده‌ترین وبارزترین شکل کار است در کارگاههای قالیبافی حال بگذریم از کارفرمایانی‌که بخاطرحفظ کارگران‌خود واستثمار هرچه بیشتر، حتی راضی میشوند آنها را معتاد و اسیر دست‌خود سازند !

چنین است سرگذشت زنان و مردان و کودکانی که از سرپنجه آنها طلا میریزد وگوئی باحرکات انگشتان خویش طلا میسازند ، زیرا قالی از جمله نفیس‌ترین امتعه دستباف ایران است که چه‌در داخل وچه در خارج بازار همیشگی دارد و بهانه کار فرمایان، هنگامیکه صحبت از ترمیم زندگی وافزایش دستمزد و تامین بیمه‌های اجتماعی برای کارگران قالیبات بمیان می‌آید ، اینست‌که اگر هزینه تولید افزایش پیدا کند قیمت قالی در بازاربالامیرود وقدرت رقابت خودرا مخصوصا در بازار صادراتی ازدست میدهد.

البته این استدلال ،در شرایط کنونی که انقلاب اجتماعی‌ایران خواهان الغای هرگونه اسارت واستثمار انسانی است،بهیچ عنوان قابل قبول نمیباشد ودر سمینار فرش که این اواخر در شهر مشهد گشایش یافت وزیر اقتصاد در همین زمینه اظهار نمود:«برای‌توسعه صنعت فرش خیلی کارها میتوان کرد. یکی اینکه قالیباف بدترین شرایط زندگی را داشته باشد و ما تقریبا قالی را مفت از دستش بگیریم ولی این قابل قبول نیست . انسانی نیست . این‌با شرایط انقلاب اجتماعی ایران مطابقت ندارد ... راه دیگر اینست که‌سطح زندگی اورا بهتر کنیم . دستمزد اورابالا ببریم و محیط زندگی او را انسانی‌تر کنیم و درعوض کاری کنیم تا این واسطه‌هائی که ممکن است وجود داشته‌باشند حذف‌شوند وهمچنین صادرکنندگان مانباید در بازار جهانی مورد استثمار فروشندگان خارجی قرار بگیرند و به‌آنها دیکته شود که بچه قیمت قالی‌را باید بفروشند... باید منافعمان‌را بیشتر کنیم تابتوانیم در منبع تولید که عبارت از زحمت قالیبافان ما باشد ،زندگی صحیحتری را برای ایشان‌فراهم کنیم».

البته طی این چند روز که مخصوصا شاهنشاه انگشت روی‌شرایط زندگی قالیبافان گذاشتند، اقداماتی از طرف سازمانها و مقامات مسئول در جهت رفع نقایص وبهبود بخشیدن بزندگانی قالیبافان آغاز شده است ولی ساده‌ترین طریق همانست که وزیر اقتصاد توضیح داده ودر سمینار فرش مشهد نیز مورد توجه قرار گرفته است. باید کاری کرد که اولا باحذف بعضی واسطه‌ها و قیمت‌گذاری منطقی اولابرمنافع حاصله از بازرگانی فرش افزود وثانیا وسایلی فراهم ساخت که از طریق شرکتهای تعاونی یابترتیب دیگر مواد اولیه فرش ارزانتر بدست آید وتوفیر حاصله‌را ازین دوجنبه صرف بهبود وضعیت زندگی کارگران قالیباف و پایان‌دادن به‌کیفیت زندگی‌کنونی ایشان کرد . زیرا که این زندگی غیر انسانی درخور پنجه‌طلائی‌هانیست.

حمله خبرنگاران

فقط در حدود ۱۵ خبرنگار و عکاس که از طرف‌دولت یونان تعیین شده‌بودند رسما اجازه یافتند درمراسم‌ازدواج اوناسیس ـ ژاکلین حضور یابند . در حدود ـ ۲۵۰ خبرنگار وعکاس دیگر که این اجازه را دریافت نداشته بودند سرانجام خودرا باقایق به‌سواحل‌صخره‌های جزیره‌رساندند وبمیان آب و سنگ‌ها پریدند تاخودرا به‌مراسم برسانند. آنها افراد پلیس را که میخواستند مانع شوند کنارزدند ودر حالیکه خون از زخمهای دست و پایشان در اثربرخورد باصخره‌های ساحلی روان بود در ساحل ایستادند. سرانجام به‌آنها اجازه داده شد که عکسهائی از عروس و داماد بردارند.

کندی از اوناسیس متنفر بود

لندن ـ واکنش روزنامه‌های لندن در مورد ازدواج ژاکلین کندی مختلف بود. دیلی تلگراف نوشت : سروصدا در باره‌حادثه جزیره‌اسکورپیوس بی‌مورد است.ژاکلین خواست وضع خود را تغییر بدهد او نمی‌خواست تمام عمر برای‌حفظ موقعیتی که دارد، تنها بماند.

روزنامه‌های ایتالیا بیشتربه این ازدواج حمله میکنند.

روزنامه‌لاستامپانوشت:ژاکلین بامردی ازدواج کرد که مظهر همه آن‌چیزهائی است که‌جان کندی باآن مبارزه میکرد.وی نماینده سرمایه‌داری لاشخور قدیمی و فرمانروای مستبدیک امپراطوری اقتصادی است و کندی‌شخصا ازاوناسیس‌متنفر بود.

برخی روزنامه‌های اروپائی شرح حالی از اوناسیس چاپ کرده‌اند که درآن‌نوشته شده: جاذبه اوناسیس همانطور که بررسیاری از زنان اثرگذاشته بود برژاکلین اثر گذاشته است. یکی‌ازخصایص‌اوناسیس اینست که بهر وسیله‌ئیکه شده میکوشد برای زنان خوشایند باشد . وی با ۶۲ سال عمر و ۱۰۰۰ میلیون‌دلار ثروت ، علیرغم بیخوابی‌مزمن خویش قدرت مرد ۳۰ ساله‌را دارد . اما آنچه زنان را بدور اوگرد می‌آورد ، ثروت‌وقدرت او نیست، بلکه علاقه‌ای است که به هرفردی از زنان شهر ابراز میکند.

روزنامه ابزرورنوشته است: سرمایه‌داران یونانی‌علاقمندند بازنان برجسته‌آمریکا ازدواج کنند. نیارکوس سرمایه‌دار دیگر یونانی نیز باشارلوت فورد، دختر هانری فورد دوم ازدواج کرد و چون او نیزاز لحاظ تجمل و سرمایه رقیب اوناسیس است، اوناسیس نمیخواهد از او عقب باشد.

● **یکه خورده‌اند**

ترکها از ازدواج ژاکلین‌و اوناسیس یکه خورده‌اند .

ترکیه که بایونان دربسیاری از مسائل اختلاف دارد نگران آن‌است که‌انتشار وسیع‌اخبار این ازدواج درآمریکا باعث شود که گرایشی دوستانه در آمریکا نسبت به یونان بوجود آید.

روزنامه‌های ترکیه عموما بالحن تلخی از این ازدواج یاد کرده‌اند.

یك مقام رسمی آمریکائی گفت ازدواج ژاکلین کندی‌با اوناسیس اثری در تابعیت آمریکائی ژاکلین ندارد.

البته اگراویخواهد میتواند ترك تابعیت آمریکا رابکند وبه تابعیت یونان درآید،اما خود بخود از تابعیت آمریکا محروم نمیشود.

ژاکلین عقد شد!

اسکورپیوس ـ ۲۹ مهر ـ خبرگزاریها ـ ژاکلین کندی دیشب درمراسم مجللی به عقد اوناسیس درآمد و به ژاکلین اوناسیس تبدیل‌نام داد. باین ترتیب نامی که آنهمه‌نزدمردم امریکاوکشورهای دیگر عزیز بود از روی خود برداشت .

ژاکلین کندی با چهره ای‌شاد که‌تیرگی روزبارانی‌ازدواج اورا از بین برده بود ، درمراسم خصوصی دریك کلیسای ارتدکس به‌عقد اوناسیس درآمد . ژاکلین که پیراهن دامن کوتاهی برنك عاج پوشیده بود درحدود ۱۸۰ متر زیر باران پیاده‌رفت تا به اوناسیس که ۲۳ سال ازاو بزرگتراست‌ودررواق نمازخانه ایستاده بودپیوندد. آندوبا کشتی تفریحی کریستینا که یك کاخ‌شناور است وارد جزیره‌شدند. دوفرزند جان کندی فقید وعده ای از افرادخانواده ژاکلین با اوبودند. ژاکلین برای آنکه موهایش خراب نشود یك‌روسری‌نازك نایلون روی سرانداخته بود.اوناسیس‌قبلا با یك اتومبیل کوچك نزدیك نمازخانه رفته و منتظر ژاکلین ایستاده بود .

اسقف اوکین کلوس زن‌وشوهر رادست بدست‌داد و مراسم‌ازدواج ۴۵ دقیقه طول کشید طبق مراسم زن وشوهر کلمه ای‌حرف نزدند‌اما یك گروه همسرایان آواز مذهبی می خواند .

دوفرزند اوناسیس آلکساندر روس ۲۰ساله و کریستینا ۱۸ساله نیز همراه عروس وداماد بودندپس از مراسم همگی به کشتی تفریحی برگشتند وعده معدودی‌ازعکاسان وخبرنگاران که در آخرین دقایق اجازه ورود به جزیره‌را یافته‌بودند دور آنها را گرفتند و عکسهائی برداشتند .

وقتی این خبرنگاران زیر باران ایستاده بودند اوناسیس‌در داخل نمازخانه کلیسا در حالیکه‌شامپانی میخورد اسناد ازدواج راامضاء‌کرد ومتعهد شد که هر بچه ای‌که از این ازدواج بوجود آید با مذهب ارتدکس بزرك کند .

در مدتی که کشیش ۳۱ ساله خطبه ازدواج‌رابه یونانی‌و انگلیسی میخواند ،دست ژاکلین‌واوناسیس باروبانی بهم بسته شده‌بودوبعد این نوار قطع‌شد وطرفین انگشتری ازدواج‌را به انگشت هم کردند و ژاکلین شاخه ای از شکوفه لیمو به کت‌اوناسیس زد .در تمام این مدت دو فرزند ژاکلین‌خودرا به مادرشان چسبانده بودند وشمعدان های‌ازدواج‌رادر دست داشتند .

● **ماه عسل**

بعد دو همسر شراب سرخ نوشیدند و دست‌دردست هم در نمازخانه رقصیدند ،دراین موقع کشیش سرود «در آسمان مسیح برقصید »رامی خواند .

بعد که از نمازخانه‌خارج‌شدند، انبوه عکاسان وخبرنگاران را عقب زدند ، و دراتومبیل روبازی‌نشستند که اوناسیس آنرامیراند ژاکلین دراین‌موقع کارولین رادر آغوش گرفته بود و پسرش جان همراه‌یك محافظ سرویس مخفی امریکا در عقب اتومبیل نشسته‌بود ضیافت عروسی‌در کشتی کریستینا برقرار شدو چند ساعت ادامه داشت .

ساقدوش عروس وداماد در تمام مراسم خواهر اوناسیس بود که تاجی‌ازشکوفه لیمو برسر عروس‌و داماد گذاشت .

محل وجزئیات ماه عسل افشا نشده ظاهرا بستگی به وضع هوا دارد بعد مهمانان غریبه از کشتی پیاده شدند و مهمانان خصوصی باعروس‌وداماد به طبقه زیرین کشتی رفتند .

گفته می‌شود محل‌ومراسم ماه عسل بسته به وضع هواست واگر هواسرد وبارانی بماند ، کشتی بطرف جنوب عزیمت خواهد کرد .

نزاع ماریاکالاس

مادرید ـ ماریا کالاس خواننده معروف اپرا که روزگاری روابطوی‌بااوناسیس سرو صدای‌زیادی براه‌انداخت چند ساعت پیش‌از آغازمراسم عروسی اوناسیس و ژاکلین کندی باخبرنگاران‌و عکاسان به نزاع پرداخت .

خبرنگاران ماریا کالاس‌را درحالی که بایکی‌از دوستانش در یکی‌ازرستوران های‌مادرید مشغول صرف غذا بود پیدا کردند و شروع بعکس‌برداری کردند . وقتی ماریا کالاس متوجه خبرنگاران شد درحالی که بشدت خشمگین شده بود دوربین عکاسی را که بوی نزدیك شده بود از چنگش خارج ساخت و فیلم‌را ازداخل آن درآورد .

با مداخله پلیس ماجرا خاتمه یافت و ماریا کالاس حاضر شد با پرداخت خسارت‌دوربین از خبرنگاری که توانسته بود از وی عکس بگیرد دلجوئی کند .

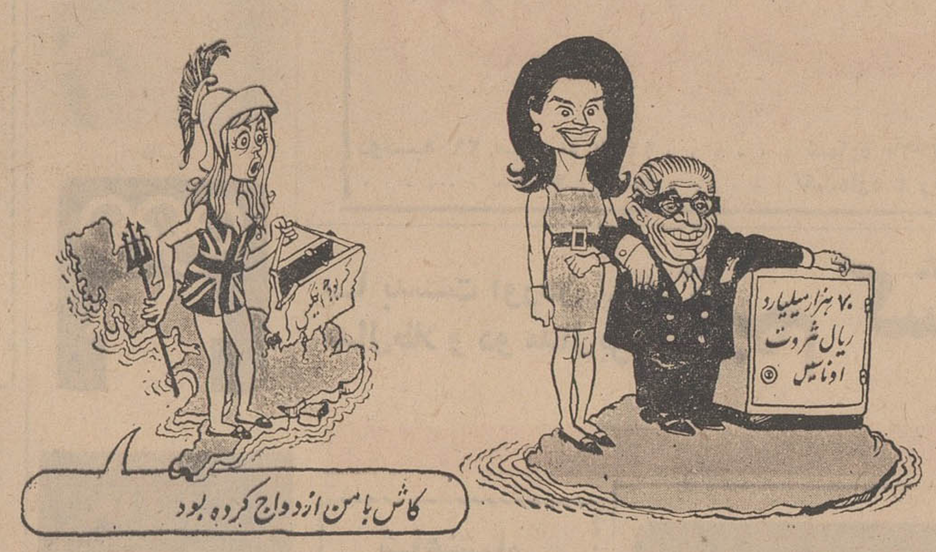

فرزندان اوناسیس با ازدواج پدرشان با ژاکلین مخالفت کردند روزنامه‌های‌اروپاهمچنان به‌ژاکلین حمله میکنند

بلندقد و باریك اندام

امروز پس ازآنکه ژاکلین به‌عقد اوناسیس در آمد خبرنگاران توانستند چندکلمه با اوناسیس صحبت کنند.

میلیاردر معروف یونانی‌در حالیکه لبخندی برلب داشت گفت که ژاکلین بوی گفته است از مردان‌بلند قد ـ باریك اندام خوشش می‌آید.

اوناسیس سپس بطعنه‌گفت که گمان نمیکند شرایطی را که ژاکلین‌برای مردایده‌آلش بیان داشته دارا بوده‌باشد.

* **ازدواج بلامانع**

پیش از آغاز مراسم ازدواج مقامات کلیسای ارتدکس‌ازاوناسیس‌خواستند که مدرکی ارائه دهد که ثابت کند رسما همسر سابق خودرا طلاق داده است.اوناسیس مدرك را تسلیم‌مقامات کلیسا داشت و عروسی بلامانع‌اعلام شد .

مقامات کلیسا سپس از سرکنسول آمریکا درپونان خواستند که‌بیوه‌بودن ژاکلین کندی را تایید کند و اعلام دارد که ازدواج ژاکلین کندی‌بلامانع است . بادریافت پاسخ مثبت‌مراسم عقد بلافاصله انجام گرفت .

* **محاصره جزیره**

پیش از آغاز مراسم ازدواج دسته های پلیس یونان به‌جزیره‌اسکورپیوس محل برگزاری مراسم عقد ریختند و انتظامات را بعهده گرفتند .

اقدامات شدید انتظامی بدنبال‌شایعاتی صورت گرفت که خبرنگاران و فیلم‌برداراتی که به آنها اجازه ورود به جزیره داده نشده بود تلاش کردند به‌یك حمله همگانی دست زده و باصطلاح «قرق» را بشکنند .مامورین پلیس یونان مساحتی درحدود ۵۰۰ جریب را درمحاصره خود گرفتند تا مراسم عقد و عروسی در آرامش‌کامل صورت بگیرد . از صدها خبرنگار ـ فیلمبردار و عکاسی که بدنبال‌انتشار خبر عروسی به‌یونان آمده بودند فقط ۸ تن اجازه یافتند درکلیساحضوریافته و خبر و عکس‌های عروسی را به‌مراکز خود مخابره کنند .

علیرغم درخواستی که‌دیروزژاکلین از خبرنگاران درمورد درنظر گرفتن «خصوصی بودن ازدواج » بعمل آورده بود خبرنگاران حاضر نشدند جزیره‌را ترك گویند و درحالیکه خیلی عصبانی بنظر میرسیدند سعی‌داشتندبهرترتیب اجازه شرکت درمراسم به‌آنها داده شود.

اولین لکه

روزنامه «اکروپولیس » چاپ آتن در شماره امروزخودگزارش داده است که فرزندان اوناسیس با ازدواج پدرشان با ژاکلین ـ مخالفت کرده‌اند .

این روزنامه نوشته است که الکساندروس و « کریستینا » فرزندان امیدوار بودند که مادرشان «تینا» روزی با پدرشان آشتی کند ولی با ازدواج اوناسیس امیدآنهامبدل بیاس شده است .مخالفت‌فرزندان اوناسیس با ازدواج‌پدرشان بابیوه رئیس جمهوری سابق امریکا نخستین لکه‌ای است که آسمان زندگی نوین ژاکی را تیره کرده است .

خطر پاره‌شدن پرده گوش‌سرنشینان آپولو

هوستون ـ رویتر ـ سرنشینان آپولو ـ۷ آمریکا که به‌بازگشت‌خود به‌زمین نزدیك میشوند درخطر پاره شدن پرده گوش‌قرار گرفته‌اند،امروز اعلام شد که هنگام بازگشت سفینه آپولو بزمین ممکن است براثرشدت فشار هواپرده گوش‌فضانوردان‌پاره‌شود.

برسرهمین موضوع دیشب بین «والتر شیرا » فرمانده آپولو و مرکز کنترل سفینه درزمین مشاجره‌شدیدی‌روی‌داد.

والترشیرا فرمانده سفینه آپولو ـ۷ باردیگر در این مشاجره بااسلیتون مدیر پرواز خود ، برسراینکه سه فضانورد درموقع‌بازگشت به‌زمین باید کلاه فضائی بسر بگذارند یانه پیروز شد . شیرا خواستار بود که فضانوردان کلاه‌برسرنگذارند ، زیرا بدلیل فشارهوا وسرماخوردگی قبلی ممکن است پرده گوششان آسیب ببیند . بالاخره پس از ۲۴ ساعت‌بحث وجدال تصمیم گرفته شد که فضانوردان کلاه‌خود فضائی را درموقع بازگشت بزمین برسرنگذارند دیروز مدت۱۱ دقیقه‌دیرتر برنامه نمایش تلویزیونی اجرا گردید درحالیکه کانینگهام مشغول مطالعه نقشه فضائی بود در تلویزیون ظاهر شد .

مدیر پرواز به‌والتر شیرا گفت‌مثل اینکه کانینگهام باید ریش خودرا بتراشد . شیرا جواب داد ریش همه مابلند شده است . همه‌مان بایدآنرا بتراشیم . والترشیرا افزود که از سفینه منظره زیبائی می‌بینند . شبه جزیره فلوریدا زیرنورآفتاب‌برق‌میزند وسواحل آن‌بخوبی نمایان است .

تیتو: شوروی استقلال یوگسلاوی‌راتهدیدمیکند

بلگراد ـ خبرگزاری فرانسه ـ ۲۹ مهر ـ مارشال تیتو رئیس جمهوری یوگوسلاوی دیروز بار دیگر نظر خود را درباره اشغال مسلحانه چك اسلواك بوسیله شوروی و چهار کشور دیگر عضو پیمان ورشو تشریح کرد .

تیتو ضمن نطقی در برابر یك اجتماع ۱۵۰ هزار نفری که به مناسبت بیست و پنجمین سال بوجود آمدن اولین واحدهای پارتیزانی یوگوسلاوی در لکوماتز تشکیل شده بود گفت : حرف‌ما درباره اشغال چك‌اسلواکی امروز هم مانند سال ۱۹۴۹ این است چنین اقداماتی استقلال و حاکمیت ملی یوگوسلاوی را نیز مستقیما در معرض تهدید قرار میدهد و بنابراین یوگوسلاوی اشغال چك‌اسلواکی را بوسیله‌نیروهای‌بیگانه در هر حال و بهر اسم‌تایید نمی‌کند . حق حاکمیت ملی واستقلال و آزادی اصولی است که باید برای هر ملتی محترم شمرده شود و تاآنجا که تجارب نشان میدهد این احوال با اشغال چك‌اسلواکی بار دیگر زیرپا گذاشته‌شده‌است.

مارشال تیتو حملاتی را که‌هنوز در مطبوعات پنج کشور اشغال کننده چك‌اسلواکی علیه سیاست یوگوسلاوی عنوان میشود محکوم کرد و یادآوری نمود که هدف‌این حملات قبل از هر چیز نظام‌اجتماعی و سیاسی دولت یوگوسلاوی‌است. آنها میکوشند یوگسلاوی را مرعوب کنند و اجازه ندهند که‌ما سوسیالیسم را بر سلیقه خودمان ساختمان کنیم .

در آموزشگاههای خزائلی

برای کلاسهای تك درسی دوره دوم دبیرستان از پسران دانش آموز مدارس در آموزشگاه پسرانه خزائلی در مواد ریاضی وفیزیك وشیمی وزبان وعربی وازدختران‌دانش آموز مدارس در آموزشگاه دخترانه خزائلی در مواد ششم طبیعی ثبت نام بعمل می آید .

نشانی : آموزشگاه دخترانه ـ شاه‌آباد ـ کوچه ظهیرالاسلام آموزشگاه پسرانه ـ شاه‌آباد ـ مقابل پاساژ علمی ـ کوچه محمودی . آ ـ ۴۴۹۰۰ ۱ ـ ۳

از فردا نمایش میدهد

کوردیورگنز ـ مرل‌اوبرون .... در

درامی که میلرزاند.. عشقی‌که میسوزاند

وهوس زودگذری که آرزوهارا خاکستر میکند ! ...

عشق و هوس رنگی

آهنگ معروف «عشق وهوس» توسط سامی‌دیویس خوانده میشود

شهر قصه

نمایش نامه برگزیده تلویزیون ملی ایران
برای جشن هنر شیراز
نوشته‌ی: بیژن مفید
از روز پنجشنبه دوم آبانماه ۱۳۴۷
در تالار ۲۵ شهریور
آ ـ ۴۵۴۹۰ ۱ ـ ۶

آگهی تجدید مناقصه

مدلول آگهی شماره ۸۶۱۶ ـ ۴۷٫۶٫۳۰ بنابه تصمیم ونظر کمیسیون مناقصه مورخ ۴۷٫۷٫۱۵ راجع به بهای مصالح‌ودستمزد احداث انبار و همچنین تکمیل ساختمان شهرداری بندرپهلوی با همان شرایط مقید در آگهی مذکور بمدت ده روز تجدید و تمدید میگردد داوطلبان میتوانند تاساعت ۱۱ قبل از ظهر روز سه‌شنبه ۴۷٫۸٫۷ بضمیمت امور ساختمانی شهرداری مراجعه و برگ مشخصات و فهرست بهاو نقشه مربوطه را دریافت وپیشنهاد های خود را تا وقت و ساعت مذکور بامور اداری شهرداری‌تسلیم و رسید دریافت دارند پیشنهاد های واصله در ساعت ۱۱٫۵ همان روز (سه شنبه ۴۷٫۸٫۷) باحضور کمیسیون مربوطه باز وقرائت خواهد شد .

ضمنا پیشنهاد دهندگان باید دارای صلاحیت فنی و مالی بوده و صلاحیت فنی انان قبلا بگواهی دفتر مهندسی استان گیلان رسیده باشد .

شهرداری در رد و یا قبول هریك‌یا کلیه پیشنهاد ها مختار است م الف ۷۳۹۷

شهردار بندر پهلوی . محمد باقر پارسی
آ ـ ۴۵۶۷۸ ۱ ـ ۲

کلاسهای انگلیسی انجمن ایران و امریکا

ثبت نام برای کلاسهای فشرده دوره آینده که معمولا هفته‌ای پنج روز روزی دو ساعت بین ساعات ۸ الی۱۰ و ۱۰ الی۱۲صبح و۲ الی۴ بعدازظهر تشکیل میشوند در روز های سه‌شنبه‌سی‌ام مهر وچهار شنبه اول و یکشنبه پنجم آبان ماه صبح هاازساعت نه الی یازده و نیم و بعداز ظهر از دو الی چهار بعمل خواهد آمد. روز اول برای کلاسهای از شش به بالا وروز دوم برای کلاسهای یك‌الی پنج وروز سوم برای تمام کلاسها درصورت خالی بودن محل ثبت نام انجام میشود .

امتحان تعیین کلاس برای داوطلبان جدید در روز های‌ثبت نام‌و پنجشنبه هر هفته بعمل می‌آید.

۱ ـ ۳ آ ـ ۴۵۷۳۸

کلاسهای شبانه
برای داوطلبان متفرقه (طبیعی ـ ادبی ـ ریاضی)

فضیلت

خیابان امیریه نبش منیریه تلفن ۴۲۶۴۵
آ ـ ۴۵۵۰۴

حمله شدید وزیر خارجه اسرائیل به موشه دایان

تل‌آویو - خبرگزاری فرانسه - ۲۹ مهر- آبا ابان وزیر خارجه اسرائیل در یك مصاحبه باحبرنگار رادیو و تلویزیون دولتی تل اویو اظهار داشت که از هنگام ورود وی به‌نیویورك درسه‌هفته‌اخیر در کوئی های زیادی دروضع مسئله خاورمیانه بوقوع‌پیوسته واگرچه هنوزاسرائیل واعراب بایکدیگر وارد مذاکره نشده‌اند معهذا لازم است دولت اسرائیل از هم اکنون وضع خودرا در قبال این مذاکرات که شاید در آینده نزدیك انجام خواهد گرفت روشن کند.

آبا‌ابان اظهار امیدواری کرد که بزودی به کشور خود بازگردد ودر مباحثاتی که در کابینه اسرائیل درباره آخرین تحولات بحران خاورمیانه انجام خواهد شد شرکت کند.

وزیر خارجه اسرائیل از اظهار نظر درباره اظهارات اخیر ژنرال موشه‌دایان وزیر دفاع این کشور خودداری کرد و تاکید نمود که‌تنها قسمت هائی از نطق دایان را در روزنامه ها خوانده است با اینحال آبا‌ابان درباره مضمون اصلی اظهارات موشه‌دایان که گفته بود یك جنك‌جدید بین‌اعراب واسرائیل غیرقابل اجتناب میباشد گفت:

من نمیدانم آیا صحبت از صلح بین اعراب و اسرائیل در شرایط کنونی واقع بینانه خواهد بودیاخیر اما اطمینان دارم که دم از اجتناب ناپذیری جنك زدن واقع‌بینانه‌نیست.

وزیر خارجه اسرائیل اضافه کرد که یك دولت مسئول باید کلیه تدابیر لازم را برای روبرو شدن با یك جنك احتمالی پیش‌بینی کند اما درعین حال لازم است تمام تلاش خود را برای اجتناب از جنك نیز بعمل آورد. تنها چنین دولتی می تواند در صورت‌وقوع‌از هرآزمایشی سربلند بیرون آید.

بروز اختلاف

بدنبال بروز اختلاف در کابینه اسرائیل‌دونماینده‌حزب‌سوسیالیست اسرائیل در کابینه‌این کشورتصمیم گرفته‌اند امروز از دولت بخواهند که ژنرال موشه‌دایان وزیر دفاع را بخاطر اظهارات اخیر وی دربرابر گروهی از دانشجویان تل‌آویو سرزنش کند.

دایان روزچهارشنبه گذشته‌ضمن نطقی در تل‌آویو اظهار داشته بود که یك جنك بین اعراب و اسرائیل غیرقابل اجتناب است و اسرائیل باید خود را برای این جنك آماده کند.

روزنامه «آل‌هامیشمار» ارگان حزب‌سوسیالیست دسته‌چپی‌اسرائیل در شماره امروز خود ضمن یك‌مقاله اساسی موشه‌دایان را متهم کرده است که عالما و عامدا چوب لای چرخ وزارت خارجه اسرائیل میکند و میکوشد تلاش های آبا‌ابان وزیر خارجه اسرائیل رابرای فراهم کردن زمینه مذاکرات مستقیم با اردن با شکست روبرو کند. این روزنامه اضافه میکند که با اینحال انجام مذاکرات مستقیم بین اسرائیل و اردن ممکن است قرین‌الوقوع‌باشد

انتظار میرود کابینه اسرائیل ظرف چند روز آینده بحث پرسرو صدائی را درباره روش دایان و همچنین مشی جاری سیاست خارجی اسرائیل آغاز نماید.

انتخابات آلمان

فرانکفورت -نخستین نتیجه انتخابات محلی که در سه ایالت آلمان غربی انجام شد نشان میدهد که حزب دست‌راستی افراطی ناسیونال دموکرات در ایالت «هس» شکست سخت خورده است.

انتخابات محلی سه ایالت آلمان غربی آخرین‌ومهمترین آزمایشی است که از روی نتایج آن میتوان بچگونگی انتخابات ملی آلمان که سال آینده انجام خواهد شدپی‌برد.

کاسموس ۲۴۹

مسکو - شوروی امروز ماه مصنوعی جدیدی از نوع کاسموس بفضا پرتاب کرد. این دومین ماه مصنوعی است که طی سه روز اخیر ازطرف دانشمندان شوروی بفضا فرستاده میشود.

خبرگزاری تاس گزارش داد که کاسموس۲۴۹ باموفقیت در مدار قرار گرفته وکلیه دستگاه های علمی آن بخوبی کار میکند.

مزدوران امریکائی

حارب - یك افسر ارتش یمن اظهار داشت که‌مزدوران امریکائی‌طرفداران امام‌یمن‌را تحت تعلیم قرارداده‌اندتا آنها را برای حمله به جمهوری‌های یمن ویمن جنوبی آماده کنند.

افسر یمنی این اطلاعات‌را بصورت یك گزارش دراختیار وزیر کشور یمن جنوبی و معاون وی قرار داده است.

پیشنهاد والاس

واشنگتن - جرج والاس نامزد «حزب سوم» امریکا در انتخابات‌ریاست‌جمهوری‌اظهار داشت که اگر مسئله ویتنام تاژانویه‌آینده‌بوسیله‌مذاکرات سیاسی حل نشود دولت جدید امریکا باید باتوسل به قدرت نظامی این مشکل را حل کند.

طوفان مهیب

کیپ‌هاتراس (کارولین شمالی) - طوفان مهیبی که سواحل کارولینای شمالی را فرا گرفت میلیون ها دلار خسارت وارد آورد.

سرعت طوفان بیش‌از ۱۳۰ کیلو متر در ساعت بود.

نخستین گزارش‌های‌رسیده حاکی است که در جریان طوفان سه نفر کشته شده و عده زیادی زخمی گردیده‌اند.

امریکاسایگون رابرای مذاکره باویتکنگ تحت‌فشار قراردادد

سایگون - ۲۸ مهر-خبرگزاری فرانسه -پرزیدنت «نگوین وان‌تیو» باپشتیبانی ژنرال کائوکی کلیه اعضای دولت و همچنین اکثریت نمایندگان و سناتور های‌ویتنام جنوبی تصمیم گرفته است‌حداکثر فشار را برای جلوگیری از قطع بمباران کامل ویتنام شمالی به امریکا و متحدین آن وارد کند.

مخالفت وان‌تیو و اعضای کابینه ویت‌نام جنوبی‌باپیشنهاد های‌امریکا بحران شدیدی در روابط واشنگتن و سایگون بوجود آورده است امروز سفیر امریکا در سایگون برای چهارمین بار باوان‌تیو ملاقات کرد و متجاوز از یك ساعت باوی به گفتگو پرداخت. محافل‌رسمی سایگون میگویند مذاکرات در محیط صمیمانه صورت گرفته ولی ناظران سیاسی معتقدند که محیط مذاکرات سخت متشنج بوده‌است.

ظاهرا سفیر امریکا دستورهای جدیدی از پرزیدنت‌جانسون‌دریافت کرده است تاهرچه‌بیشتر زمامداران ویتنام جنوبی را برای قبول‌پیشنهاد واشنگتن تحت فشار قرار دهد.

طبق اظهار محافل‌مطلع‌سایگون سفیر امریکا ماموریت داشته که پرزیدنت «وان‌تیو» را وادار نماید‌تا با ویت‌کنك‌ها وارد مذاکره شود. ولی رئیس جمهوری ویت‌نام جنوبی تاکید کرده است که هرگز با ویت‌کنك مذاکره نخواهد کرد.

اختلافات نژادی

بعلت بروز اختلافات نژادی در میان سربازان امریکائی‌مقیم‌دانانك مقامات نظامی محدودیت هائی‌برای اعمال و بیرون رفتن سربازان قائل شدند.

در دو تعطیل آخر هفته گذشته سیاهان و سفید پوستان امریکائی با هم مشاجرات مفصلی داشته‌اند. محدودیت های مزبور شامل منع فروش مشروبات الکلی‌درتاسیسات نیروی دریائی، محدودیت استفاده از اردوگاه نیروی دریائی وپلاژ و مرکز استراحت است.

به این ترتیب که فقط به عده معینی کارت استفاده از این تسهیلات داده میشود.

در دو هفته گذشته سربازان سیاهپوست جلساتی تشکیل داده و ناراحتی های خود را مورد بحث قرار داده‌اند و روز بعدبین آنها و سفید پوستان در پلاژ «چین» زدو-خوردی رخ داد سیاهان در این‌زدو-خورد دو دژبان را خلع سلاح کودندو عده‌ای ازسربازان سفید-پوست را کتك زدند. ضاربین‌بعدا توسط دژبان امریکا دستگیر شدند.

نشکیل کابینه ٤ نفری درلبنان

بیروت -خبرگزاری فرانسه - دیشب شارل حلو رئیس جمهوری لبنان استعفای خود را پس گرفت‌و همزمان بااین کار یك کابینه‌جدید چهار نفری بریاست عبداله یافی در لبنان تشکیل شد. وی غیر ازنخست وزیری‌در کابینه جدید وزارت‌دارائی وآموزش وپرورش وامور اجتماعی واطلاعات را نیز شخصا برعهده‌دارد. وزیران دیگر عبارتند از پیر جمایل که عهده‌دار وزارت‌های کشور، بهداری، جهانگردی‌وپست وتلگراف است.

حسین اوین در کابینه جدید متصدی‌وزارت‌های خارجه‌دادگستری دفاع ملی و اقتصاد را برعهده‌گرفته است.

برنامه آینده سینماهای

رادیوسیتی - ادئون

ب.ب - نیاگارا

شش‌هنرمند بین‌المللی در اثری مافوق هیجان - شاهکاری بالاتر از عظیم ترین فیلمهای سینمائی.

قهرمانان آردن

باشرکت: فردیک استافورد. کوردیوگنز. جان ایرلند
هلموت اشتایدر. ادولفوچلی. دانیلا بیانکی
THE DIRTY HEROES
نه غرش بمب افکنها، نه عریو تانکهاونه‌آتش خمپاره‌انداز ها قادر نبود «قهرمانان آردن» را از رسیدن به هدف‌خویش بازدارد.
آ-٤٥٦٤٦

از فردا صبح فقط درسینما

متروپل

عصر، عصر فضاست و هنگام پروازبه‌اعماق کهکشان

وبخاطر همگامی بااین پدیده قرن‌ما، سینما متروپل یکی از تازه ترین آثار پرحادثه و دلهره‌آور سینما را تقدیم‌کسانی میکندکه از دیدن محصولات عادی و معمولی سینما خسته شده وتشنه فیلمهای هیجان انگیز وجدید هستند.

۴ سوار کهکشان

باشرکت: لانگ جفریز
اسی پرسون لوئیزداویلا
و دانیل مارتین

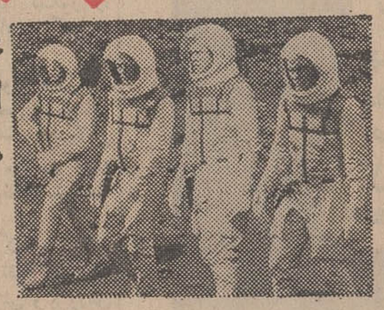

آ-٤٥٩٢٦

تیم کشتی ایران بایک مدال طلا و دو برنز ششم شد

بقیه از صفحه ۲۰

وزن دوم

*طالبی (ایران) رونالدبهم (امریکا) را برد .

*شادوف (بلغار) زدزیکی (لهستان) رابرد .لهستان حذف.

*اوئه‌تاکه (ژاپن) سینك (هند) را برد . هند حذف علی‌اف (استراحت)

چهره های باقیمانده برای دور ششم

۱ - طالبی (ایران) ۳ر۵

۲ - بهم (امریکا) ٤

۳ - شادوف (بلغار) ٤

٤ - علی‌اف (شوروی) ۳ر۵

۵ - اوئه‌تاکه (ژاپن) ٤

وزن سوم

*سید عباسی (ایران) کاری پیدیس (یونان) یونان حذف ضربه

*ماساکی کانئو (ژاپن) کومان (رومانی) را برد . رومانی حذف .

*تدرف (بلغار) استراحت

چهره‌های باقیمانده برای دور ششم

۱ - سید عباسی (ایران) ۳ر۵

۲- ماساکی (ژاپن) ۱ر۵

۳ - تدرف (بلغار) ۱ر۵

وزن چهارم

*موحد (ایران) ادی‌چاند (هند) را مغلوب کرد .

*ولچف (بلغار) کلوس دست (آلمان) را برد .

*وین‌ولز (امریکا) هوریوشی (ژاپن) را برد . ژاپن حذف شد.

بریاشویلی (شوروی) دانزانداریا (مغول) رابرد. وبریاشویلی حذف شد . باامتیاز

وزن پنجم

*مومنی (ایران) نکوئل سوتیروف (بلغار) را برد. هردو حذف .

*پورون (مغول) با محمود آتالای (ترکیه) مساوی‌کرد. مغول حذف .

*روبن (فرانسه) استیفن کمبس (امریکا) را برد . امریکا حذف .

*ساسوکی (ژاپن) با شاهمرادوف (شوروی) مساوی، هردو حذف .

وزن ششم

*حسن گورسی (ترکیه) با پکهام (امریکا) مساوی . فونخابات کیجید (مغول) باکارجف (بلغار) مساوی

وزن هفتم

*احمد آئیك (ترکیه) خورلوگین (مغول) را ضربه فنی کرد . مغول حذف .

*شوتالومیدزه (شوروی) با سعید مصطفی‌اف (بلغار) مصطفی حذف .

وزن هشتم

*عثمان دورعلیف (بلغارستان) استفان استیگر (رمانی) را برد . رمانی حذف .

*مدوید (شوروی) دیتریش (آلمان غربی) را برد . ۵ر٤ ضربه.

مسابقات دور ششم

وزن اول

• شیجوناکائی (ژاپن) ساندرز (امریکا) رابرد.

• پل‌نف از آلمان غربی به‌سوزی‌وامفول باضربه‌باخت، چون حاضرنشد ..

دوره نهائی

• شیجئو ناکاتی از ژاپن سورناو مغول‌را ضربه کرد . ۷ر۵ دقیقه .

• ساندرز از امریکا سورنجاو مغول را با امتیاز ۶-۹ برد .

وزن دوم

• علی‌اف از شوروی با طالبی ایران مساوی

دوره‌نهائی

• علی‌اف از شوروی به دونالد بهم امریکا باخت‌با امتیاز ۲-۵

• زاکاتا از ژاپن با طالبی ایران مساوی

وزن سوم

• سید عباسی از ایران باتدوروف بلغارمساوی

دوره نهائی

• سید عباسی از ایران به ژاپن ، ماساکی‌باامتیاز باخت.

• ماساکی‌از ژاپن باتدروف بلغار مساوی

وزن چهارم

مغول حذف شد .

• موحد از ایران سرتردانزانجاریا مغول را برد.

• ولچف از بلغار وین‌ولز امریکارا برد. امریکا حذف

• موحد ازایران به ولچف بلغارستان با امتیاز غلبه کرد

وزن پنجم

محمودا تالای از ترکیه با امتیاز بردانیل روبن فرانسوی پیروز شد .

وزن ششم

• گورویچ ا زشوروی مساوی باقونخابات ازمغول مساوی

• گارجف از بلغار حسن گورس ترکیه رابرد. گورس حذف

دوره نهائی

• گورویچ ازشوروی باگارجف بلغار مساوی

• جی‌جدفونخابات مغول پکهام‌امریکا را برد

وزن هفتم

۱-احمد آئیك از ترکیه ژوزف‌کاستاری مجارارابرد باضربه

لومیدزه از شوروی با احمد آئیك ترکیه مساوی

حذف کنکور دانشگاهها مورد بررسی قرار گرفت

در اجرای نیات شاهنشاه آریامهر که فرموده‌اند بهترین استعدادها در همه رشته‌ها مشخص و گردآوری شوند ووسیله کار و فعالیت بیشتر به‌بهترین صورت در اختیار آنان گذارده شود و بجای کنکور، دانشجویانی که باید امکان ورود بدانشگاه به آنها داده شود ازطریق امتحانات آنها در طول تحصیلات سیکل دوم متوسطه انتخاب‌شوند»، امروز خبرنگار ما کسب اطلاع کرد که وزارت علوم هم‌اکنون مشغول مطالعه برای تحقق این امر ازهمین امسال است.

یك مقام مطلع امروز گفت :آقای مجید رهنما وزیر علوم با الهام‌از نیت رئیس مملکت تصمیم گرفته است «مرکز طرح‌ریزی سیاست علمی» را که در شرف تشکیل‌است مامور کندتوسط کارشناسان‌ویژه‌ای طرح انتخاب‌دانشجو برای‌دانشگاهها را ازطریق سنجش استعدادها در دبیرستانها بصورت آئین نامه‌ای در آورد و احتمالا از همین امسال‌آنرا در کلاس ششم دبیرستانها اجرا کند واز سالهای بعد آنرا میان عموم دانش آموزان سیکل دوم (چهارم، پنجم ، ششم) متوسطه تعمیم‌دهد.

این مقام اضافه کرد فعلا نظربر اینست که برای‌دانش آموزان کارت شناسائی‌علمی(شناسنامه علمی)صادر شود ودر خلال سال تحصیلی‌توسط کارشناسان فن ، چند نوبت ازآنها امتحان (تست هوش و...) بعمل‌آید واین تست‌ها توسط ماشین‌های «آی.بی.ام» استخراج شود و در کارتهای شناسائی دانش آموزان درج گرددوشاخص استعداد‌محصل درهر رشته باشد، از این کارتها هنگام پذیرش دانشجواستفاده‌میشود واحتیاجات هر رشته دانشگاهی از میان دانش آموزان فارغ‌التحصیل دبیرستانها برحسب نمراتی که در کارت شناسائیشان ثبت شده تامین میشود و به این ترتیب مشکلات کنکور و کمی دقت آن در انتخاب بهترین دانش آموزان‌ازمیان میرود.

*** نظر یك دبیر**

یك دبیر دبیرستان در این‌زمینه ضمن ستایش از اوامر شاهنشاه در تعیین بهترین استعدادها گفت: دستور شاهنشاه در مراسم سلام عید مبعث از نظر من محسنات فراوان دارد که دوحسن آنرا ذکر میکنم یکی اینکه بااین عمل خیال دولت و ملت راحت میشود که‌دانشگاه‌هایشان تنها جای افراد مستعداست وبرای تنبلها و یابه‌اصطلاح «خوش شانسها» جائی ندارد، دیگر اینکه این عمل ، در میان شاگردهای دبیرستانی جنبشی در جهت درس خواندن و رقابت‌صحیح ایجادخواهد کرد، ولی باید توجه داشت امتحانی که قراراست‌در سیکل دوم‌دبیرستان برای تعیین استعداد دانش آموزان جهت ورود به دانشگاه بعمل آید باید توسط کارشناسان فن واحیانا موسسه ویژه‌ای که زیر نظر وزارت علوم کار خواهد کرد صورت گیرد تاالطمینان بخش باشد. این امتحان یاامتحانات بعقیده من باید خارج‌از مسئولان دبیرستانها باشد، زیرااز طرفی معدل کل هر سال دانش آموزان دبیرستانها در حال حاضر معدل امتحانات ۳ ثلث آنها است‌و طبق آئین‌نامه دبیرستان ، امتحانات ثلث اول و دوم تقریبا نظری است ودبیر الزامی به‌تشکیل جلسه‌امتحان ندارد و میتواند همان‌نمرات کلاسی شاگردان را به دفتر مدرسه‌بدهد، از طرف دیگر نمرات دروس کنونی دبیرستانها تنها شاخص تلاش شاگرد است و درجه هوش او را که لازمه ادامه تحصیل علمی‌است بدست نمیدهد.

*** کنکور ملاك نیست**

آقای احسان نراقی رئیس موسسه تحقیقات و مطالعات اجتماعی‌دانشگاه تهران در این زمینه به خبرنگارما گفت: کنکور مسئله مهمی است،با یك امتحان از صبح تاظهر نمیتوان استعداد افراد را تشخیص داد. در فرانسه که اصلاحات جدیدی در آموزش و پرورش آن ایجاد شده کارشناسان این کشور زیر بار کنکور نرفته‌اند، زیرا کنکور را ملاك تشخیص استعداد شاگرد نمیشناسند.

نمرات شاگرد در طول تحصیلات متوسطه میتواند شاخص استعدادو قابلیت ادامه تحصیلات دانشگاهی باشد ، ولی این کار متضمن توجه کافی به تعلیمات و امتحانات‌متوسطه باید باشد.

یکسان کردن ملاکهای نمره‌در تحصیلات متوسطه ، تقویت‌دستگاه کنترل و نظارت آموزش و پرورش وزارت علوم هم اکنون برای حذف کنکور مشغول مطالعه است ودرنظر داریم برای تکمیل مطالعات خوددر این زمینه که توسط کارشناسان داخلی صورت‌میگیرد ،دوکارشناس خارجی نیز به ایران دعوت کنیم‌و مطالعات مابراین اساس صورت میگیرد که در دبیرستانها توسط کارشناسان وزارت علوم امتحاناتی بعمل آید.

*** شانس و محفوظات**

آقای‌شریفی رئیس دانشسرایعالی گفت:

کنکورامسال دانشسرایعالی مرا متوجه کردکه‌از این طریق‌نمیتوانیم مستعدترین افراد را انتخاب کنیم، زیرا شانس و محفوظات در قبول شدن شاگردان دخالت تام دارد و لازم است برای انتخاب مستعدترین شاگردان ، وزارت علوم همچنانکه تصمیم دارد باهمکاری‌وزارت‌آموزش وپرورش با انجام امتحانات خاصی‌در سیکل دوم دبیرستانها، دانشجویان سال اول دانشکده‌ها را انتخاب کند.

دعوت از دو کارشناس

آقای عبداله فریار معاون وزارت علوم در این باره اظهار داشت در اجرای اوامر شاهنشاه آریامهر ، از مدارس اعم از دولتی و خصوصی ازجمله کارهای ضروری‌است ،زیرا درحال حاضر درشهرستانها فرزندان افراد متمکن وصاحب نفوذ دربعضی موارد نمرات خوبی میگیرند واصولا برای اجرای طرح انتخاب دانشجو از دبیرستان ، همکاری وزارت‌علوم وآموزش و پرورش لازم است.

دعوت از دو کارشناس

آقای عبداله فریار معاون وزارت علوم در این باره اظهار داشت در اجرای اوامر شاهنشاه آریامهر ،

سازمان انتشارات

کانون پرورش فکری کودکان و نوجوانان

منتشر شده:

مهمانهای ناخوانده — تنظیم متن : فریده فرجام

داستان اتم — ترجمه‌ی مهشید امیرشاهی

عمو نوروز — تنظیم متن: فریده فرجام

سلامت مایه نشاط است — م. آزاد

سرگذشت نفت — ترجمه م . آزاد

آفتاب درسیم‌ها — اقتباس جمیله صمدی

بعداززمستان درآبادی ما — ترجمه‌ی الامحمدی

جمشید شاه — نوشته‌ی سیاوش کسرائی

نوشته‌ی مهرداد بهار

منتشر شد:

بستور — نوشته‌ی مهرداد بهار

دور از خانه — نوشته‌ی نادر ابراهیمی

قصه طوقی — نوشته‌ی م . آزاد

گل بلور وخورشید — نوشته‌ی فریده فرجام

ماهی سیاه کوچولو — نوشته‌ی روانشاد صمد بهرنگی

منتشر می‌شود:

آفرینش انسان — نوشته‌ی فیروز شیروانلو

گردش در گیلان — نوشته‌ی بهمن دادخواه

پول واقتصاد — نوشته‌ی داریوش آشوری

ایلیاد واودیسه — ترجمه‌ی سیروس طاهباز

تاریخ تمدن ایران باستان — نوشته‌ی مهرداد بهار

برای نوجوانان ۲ جلد — شعر از منوچهر نیستانی

گل اومد، بهار اومد — اقتباس ثریا کاظمی

انسان واندیشه — اثر برتولت برشت

آنکه گفت نه وآنکه گفت آری

محل پخش : سازمان انتشارات کانون پرورش فکری کودکان و نوجوانان

تهران - خیابان شاه رضا - اول بهار شمارهٔ ۱۰ - طبقه سوم تلفن ۷۰۹۹۷

اگرچاه گاز ۳۱۱ بطور غیرفنی خاموش شود

چاه را تیر باران میکنند !

● عملیات اطفاءحریق دیروز هم نتیجه‌ای نداد !

روز گذشته متخصصین‌وماموران اطفاء حریق چاه گاز ۳۱۱ مسجد سلیمان ، یك سلسله عملیات آزمایشی جدید برای مهارچاه‌انجام دادند وتوسط چهارماشین تلمبه‌دار مقدار زیادی اسید بچاه مشتعل تزریق‌نمودند ولی از اینکار هم نتیجه مطلوب عاید نگردیدومخزن آب مخصوص اطفاء حریق چاه نیزبرای سومین بار شکسته شد. خبرنگارما در اهواز که‌این گزارش رااطلاع داده افزود : هم اکنون عده‌ای سرباز در قسمت‌شرقی چاه مستقر شده‌اند تاازحوادث‌و خطرات ناشی از حریق چاه جلوگیری کنند واگر چنانچه چاه خودبخودخاموش شدوگاز های سمی از آن متصاعد گردید با شلیك گلوله‌های‌مسلسل بطرف چاه آنرا دوباره آتش‌بزنند

گفته می شود در صورتیکه گاز سمی ازچاه متصاعد شود خطر مسمومیت اکثرساکنین‌نواحی‌اطراف چاه‌راتهدید خواهد کرد .

دو رستوران راه‌قم تعطیل‌شد

در راه قم دو رستوران بزرگ تعطیل شد . این دو رستوران در روز عید مبعث که مملو از مسافر بودند ، گرانفروشی کرده و بر خلاف بهداشت عمل نموده‌بودند.

دیروز هنگام حرکت استاندار استان مرکزی در راه قم ،مسافران از اجحافات این دو رستوران شکایت کردند و بدستور استاندار بوسیله ژاندارمری هر دو رستوران تعطیل و صاحبان آنها به دادگاه اعزام شدند .

تقویم روز - پیش بینی هوا - برنامه تلویزیونها و رادیو

برنامه امشب

۱۸-۳۵ تدریس ربان انگلیسی برای دوره اول متوسطه

۱۹-۰۰ تدریس طبیعی سال های اول و دوم متوسطه

۱۹-۳۵ فیلم آموزشی

۱۹-۳۵ طبیعی سال چهارم طبیعی

۲۰-۰۰ تدریس فیزیك برای دوره دوم متوسطه

۲۰-۳۵ فیلم آموزشی

۲۰-۳۵ رقومی و ترسیمی ۶ ریاضی ،هندسه پنج‌ریاضی

۲۱-۰۰ تدریس زبان‌انگلیسی

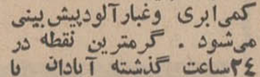

۱۸-۰۰ اخبار

۱۸-۱۵ سئوال و جواب

۱۹-۰۵ تصویر بزرك

۱۹-۳۵ آلدی گریفیت

۲۰-۰۰ دنی توماس

۲۱-۰۰ اخبار جهان

۲۱-۰۵ ادسالیوان

۲۱-۵۵ مسابقه بولینك

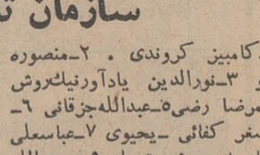

هوای سواحل دریای‌مازندران نیمه‌ابری گاهی ابری همراه بابارندگی پراکنده خواهد بود ،هوای‌استانهای‌آذربایجان وکردستان و شهرستانهای شمالی خراسان قسمتی ابری بتدریج بر مقدار ابر ها افزوده شده همراه با رگبار های پراکنده خواهد بود ، هوای تهران وشهرستانهای مرکزی کمی‌ابری که‌بتدریج نیمه‌ابری خواهد شد .

هوای بقیه نقاط صاف‌تا کمی‌ابری وغبارآلودپیش بینی می‌شود . گرمترین نقطه در ۲٤ساعت گذشته آبادان با حداکثر ۳۸وحداقل ۲٤درجه درجه بوده‌است .

برنامه امشب

دوشنبه-بیست‌ونهم مهرماه ۱۳٤۷ - بیست‌و هشتم رجب ۱۳۸۸- بیست‌ویکم اکتبر ۱۹۶۸

ساعات شرعی

استخراج دکتر ریاضی کرمانی

اذان صبح ساعت٤و٤۲ دقیقه

طلوع آفتاب ساعت۶و۱۳دقیقه

ظهر شرعی‌ساعت ۱۱و٤۹دقیقه

اذان مغرب ساعت ۵و٤٤دقیقه

برنامه امشب

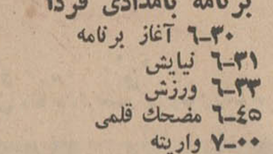

۱۷-۰۰ اسلاید ، موریت

۱۷-۳۳ تدریس زبان فرانسه همراه با فیلم

۱۸-۰۰ کودکان - کارتون- اندرز های ساده - داستان مصور - زنك تفریح- کمپانی خنده - مسابقه من‌کیم توبگو

۱۹-۰۰ اخبار

۱۹-۱۵ بازی های المپیك

۱۹-۳۰ شناسائی هنر

دیداری‌بابیژن مفیدکارگردان نمایش شهر قصه

۲۰-۰۰ درنبرد زندگی (دکتر های پرنده)

۲۰-۳۰ اخبار توام با فیلم

۲۱-۰۰ اختتاپوسی

۲۱-۳۰ آخرین مهلت - (من بخانه سفید تعلق ندارم)

۲۲-۳۰ بازی های المپیك

همه شب بمدت یکساعت بازی‌های‌المپیك۱۹۶۸مکزیکو از تلویزیون ملی پخش می شود

برنامه بامدادی فردا

۶-۳۰ آغاز برنامه

۶-۳۱ نیایش

۶-۳۳ ورزش

۶-۴۵ مضحك قلمی

۷-۰۰ واریته

۷-۳۰ اخبار

۷-۳۵ فیلم

برنامه امشب

۱۷-۰۰ اعلام برنامه

۱۷-۰۳ کارتون

۱۷-۳۰ خردسالان

۱۸-۰۰ تغذیه و بهداشت کودك

۱۸-۱۵ چند تمرین برای تناسب اندام

۱۸-۳۰ قهرمان

۱۹-۰۰ دیدگاه جهان

۱۹-۲۵ موسیقی شاد

۱۹-۳۰ اخبار

۲۰-۰۰ تسخیر ناپذیر

۲۱-۰۰ تب طلا

۲۱-۳۰ قرن بیست‌ویکم

۲۲-۰۰ اخبار

۲۲-۰۵ التهاب

۲۳-۰۵ در خلوت دل

۲۳-۲۰ پایان

برنامه نیمروزفردا

۱۲-۱۵ اعلام برنامه

۱۲-۱۷ نیازمندی ها

۱۲-۳۵ مدافعان

۱۳-۳۰ اخبار

۱۳-۳۵ در خلوت دل

۱۸ اخبار

۱۸ر۰۳ اعلام‌برنامه بخش‌سوم

۱۸ر۰۶ برنامه دهقان

۱۸ر۳۰ اسرار قندرستی

۱۹ اخبار

۱۹ر۰۳ برنامه اقتصادی (امروز درخدمت فردا)

۱۹ر۱۵شاخه گل

۱۹-۳۰ ارتش

۲۰-۰۰ اخبار، تفسیر داخلی

۲۰ر۳۰ موسیقی ایرانی

۲۰ر۵۳ آگهیهای تجارتی

۲۱ نغمه‌ای در خاموشی

۲۱ر۳۰ گلها

۲۲ داستان شب

۲۲ر۳۰ موسیقی ایرانی

۲۳ اخبار

۲۳ر۰۳ موسیقی کلاسیك

۲۳-۵۹ پایان بخش سوم

فهرست کسانیکه‌دردوره‌اول مسابقه‌ورودی کلاسهای تولید سازمان تلویزیون ملی ایران انتخاب شده‌اند

۱- کامبیز کروندی . ۲-منصوره جامجو ۳-نورالدین یادآورنیك‌روش ٤-غلامرضا رضی۵-عبدالله‌جزقانی ۶-علی‌اصغر کفائی -یحیوی ۷-عباسعلی سماکار ۸-مهوش تهرانی۹-حبیب‌الله ادیبی ۱۰- محمدباقر کسرائی ۱۱- علی‌اصغرمیرزائی -گرگانی۱۲-محمد کشاورز ۱۳- احمد وخشوری ۱٤- محمدحسن عطارنژاد۱۵-مسعودنزاکتی رضوانی ۱۶- حسین جعفریان ۱۷- اسماعیل‌تبریزی۱۸-محسن‌سهیلی‌گهر ۱۹-احمد گودرزی ۲۰-هادی‌زندی۲۱- محمدرضا علامه‌زاده۲۲-فرنگیس‌قدیمی ۲۳-عبدالرضاناصر فتائی بلورچی ۲٤- منصور اقتداری - ۲۵ محسن داوری۲۶- محمدعلی روسفید ۲۷- رستم‌قامت‌زاده ۲۸-حسینعلی‌قربان کریمی ۲۹- ژاله کاظمی -گوهری ۳۰-منصور لنکرانی مهاجر ۳۱-محمود بهادری -کلخوران ۳۲-سیدمحمدرضا نقیبی-هاشمی ۳۳- کامران ندیمی ۳٤-صمدقاسم باقری ۳۵-حسین دلیر ۳۶- شهلا ارژنك۳۷- کمال بدیع‌زادگان ۳۸-محمدتقی‌غفاری ۳۹-مهدی‌مهدوی٤۰-محمدرضاغمگسار ٤۱-محمدعلی حائری ٤۲-سیدجواد احدی٤۳-هاشم مختاری شیروانی ٤٤- سیمین سلطانی عریشاهی٤۵- علیرضا نوذری اول ٤۶- مهدی‌ربانی -لواشی ٤۷- مسعود فروتن‌لاریجانی ٤۸- احمد سنگلجی ٤۹- غفار نقیه ۵۰- محمد مظفری طباطبائی ۵۱- ادمون هامو ۵۲- غلامحسین کریمی قزوینی ۵۳- محمد مهدی‌خسروی ۵٤- ژیلا مهرجوئی ۵۵- محمود دانش‌کوش ۵۶- جمشید تافته ۵۷- سعیداله محمدی ۵۸- سید مرتضی تقربی ۵۹- سیمین‌تسلیمی مقدم۶۰- منیژه‌عراقی‌زاده۶۱- منوچهروالی‌پور ۶۲-شهرام رحیمی بشر ۶۳- جواد زورمند ۶٤- داود یوسفیان ۶۵- فریبا ارین‌پور اعزازی ۶۶- سید علیرضا طباطبائی ۶۷- مقصود نصیر زاده ۶۸- سهراب روشن آبادی۶۹- محمد رضا رضائی ۷۰- محمدباقر ملاکاظمی ۷۱-امیر نظران ۷۲- فیروزه صبرفی ۷۳- حمزه‌علی‌پازانی ۷٤- کرامت دانشیان ۷۵-ناصر توکلی ۷۶- هوشنك آزادی‌ور۷۷- اکبر رضا آذری ۷۸- غلامرضا خلوصی ۷۹- گیتی کلانتری ۸۰- محمدعلی فلاح‌گله‌بردسری ۸۱- جسین زندباف ۸۲-پرویز ختائی۸۳- مسعود تحویلی ۸٤- بدیع‌اله معصومی مشهد۸۵-مرتضی پورفرید ۸۶- محمد ابوسعیدان ۸۷- محمد علی رنجبر کنی ،۸۸- غلامحسین طاهری‌دوست۸۹-مجتبی فربودمنش۹۰- محمدمهدی قزوینی ۹۱- محسن فرخ‌بخش تهرانی ۹۲- حسینعلی فاضلی راد ۹۳- سید محمدرضا میرحسینی ۹٤- سیمین رائی ۹۵- رسول معصومیان ۹۶- مهوش فولادی ۹۷- علی‌نیشکرفر ۹۸- علی طاهرخانی ۹۹-مرتضی زاهدی ۱۰۰-پرویزخالویان ۱۰۱- میر ابوالقاسم فرزانه‌نژاد ۱۰۲- فریده حیدری ۱۰۳- انکیانوصلاح الدین خطیر ۱۰٤- نجمه حاتمی ۱۰۵- فریدون شمسائی ۱۰۶-فرخ مهرابی۱۰۷-فرخ‌جمشیدی ۱۰۸ - منوچهر امامی ۱۰۹- ابوالفضل مهرین‌پور ۱۱۰ - محمد رضا آیرملوئی ۱۱۱- محمدحسن‌عرفانی پور۱۱۲- کامروز ندیمی ۱۱۳ - فرید رهمانائینی ۱۱٤ - صمد جبه‌داری خیابانی ۱۱۵- شیرین جاهد ۱۱۶- هاشم موسوی ۱۱۷- جعفر پزشك‌نژاد ۱۱۸- رضاجلالی ۱۱۹- ناصر کمال‌پور۱۲۰-ابراهیم سلطانی‌نسب ۱۲۱- خسرو میزانی ۱۲۲- کوروش حسین آیلبگی ۱۲۳- احمد صفری کمال آبادی ۱۲٤- ابوالفضل شوشتری ۱۲۵- عظیم جوانروح گیوی ۱۲۶- عارف آشیزپروانه خیاوی ۱۲۷- محمد جعفر باغستانیان ۱۲۸- علی‌اکبری ۱۲۹-امین‌متشرعی ۱۳۰-عبدالکریم صبا .

۱۳۱- محمدابراهیم کرامتی ،۱۳۲- حجت نصیریان‌پناه،۱۳۳- اسماعیل رضائی ، ۱۳٤- فائقه احمدی‌فر ، ۱۳۵- فلورا فاریاب ،۱۳۶-امیرعلی حمزوی،۱۳۷-مجید محمودمظهری، ۱۳۸- حسن کریمی الیزائی ،۱۳۹- نعمت‌الله غفوریان،۱٤۰- محمدرضا بنکدار ، ۱٤۱- عبدالحمید کاظمی، ۱٤۲- طلیعه کشاورز ، ۱٤۳- انوشیروان ثباتی ، ۱٤٤- هوشنك ملك‌نژاد ،۱٤۵- عباسعلی زلیکانی، ۱٤۶- مهشیدروحانی، ۱٤۷-ژینوس زمانی، ۱٤۸- ایرج نوروش، ۱٤۹- جواد جاویدتجریشی، ۱۵۰-مصطفی کاشفی‌پور،۱۵۱-ناصرنصرت آلوئی، ۱۵۲- محمدرضا کیشی‌پور ، ۱۵۳- حسن احمدمنفرد ، ۱۵٤- ذبیح‌الله ناشی ، ۱۵۵- تقی عطائی ،۱۵۶- حسین رسائل ، ۱۵۷- بیژن‌اسدی، ۱۵۸- مسعود محمودپور صبری ، ۱۵۹- ناصر شادان ، ۱۶۰- محمد علی جزایری گیلانی، ۱۶۱-فرهنك قاسم‌زاده ، ۱۶۲- درخشان اعیادی، ۱۶۳- محمود محمد یوسف ،۱۶٤- محمدتقی داچینیان ، ۱۶۵- تورج زمانیان ، ۱۶۶- محمد رضابهنام‌فر، ۱۶۷- محمدتقی سیدغیور ، ۱۶۸- فرشته‌فرزام‌پور،۱۶۹- حسن‌قدیانلو، ۱۷۰- فیروز برزا ، ۱۷۱- امیر ریشهری ، ۱۷۲-هما شمس ،۱۷۳- اسماعیل ارزانی .

۱۷٤-سیامك دولتشاهی ، ۱۷۵ - محمد تقی رحیمی ، ۱۷۶ - سید صادق جلالی ۱۷۷ - علی صحرانورد ، ۱۷۸- علی اسلامی زاد ، ۱۷۹- منوچهر کوروش‌نیا ، ۱۸۰- محمود یوسفی ، ۱۸۱ محمد ابراهیم منصوری ، ۱۸۲ - رسول حسینی ، ۱۸۳- مجیدخلقی ،۱۸٤- منصور ادریسی،۱۸۵-رضاحسینعلی خانی ، ۱۸۶ طوبی شاپوری ، ۱۸۷- احمد لاجوردی ، ۱۸۹- علی اصغر امیدوار ،۱۹۰- احمد قلی زاده مقدم پور ، ۱۹۱- پرویز خاکپور ، ۱۹۲-خسرو امین ، ۱۹۳- ابراهیم اقبالی تبریزی ، ۱۹٤ -مهرداود زاهدنیا ، ۱۹۵ -عبدالصمدپارسا ، ۱۹۶- محمد علی صمدی

گروه ب لیسانسیه

۱- فریدون فرهمند ،۲-مصطفی ارفعی ۳- مجید سلطانی‌عریشاهی ٤- جواد مهدیزاده ۵- سید علی اکبر توسلیان ۶- حسین کیتاش خان کسمائی ۷- جلیل مهدی پور ۸- مصطفی صالحی ۹- عبدالکریم معین‌آقا ۱۰ محمد قلی پاشا۱۱ - شهاب معصومی آزاده

نامبردگان برای شرکت‌دردوره نهائی مسابقات که روز جمعه سوم آبانماه در محل تلویزیون ملی ایران انجام خواهد شد می - توانند برای گرفتن کارت ورود به‌امتحان تا آخر وقت اداری روز چهارشنبه دوم آبانماه بکارگزینی سازمان تلویزیون‌ملی‌ایران‌مراجعه کنند .

آ-۴۵۹۶۲ ۱-۲

مؤسسه انتشارات امیرکبیر

برای خرید هر کتاب در تهران به فروشگاههای مؤسسه انتشارات امیرکبیر و در شهرستانها به نمایندگان این مؤسسه مراجعه فرمایید

آئین سلام مبعث در پیشگاه شاهنشاه آریامهر

بمناسبت عید سعید مبعث‌حضرت خاتم النبیین (ص) ازساعت ۹بامداد روز یکشنبه آئین سلام رسمی در کاخ گلستان در پیشگاه‌شاهنشاه آریامهر آغاز گردید واین‌مراسم تا ساعت یك و نیم بعد از ظهر ادامه یافت.

● **شرفیابی روحانیون**

در ساعت ۹ بامداد آقایان‌علما و روحانیون به پیشگاه شاهنشاه شرفیاب شدند و عید سعید مبعث را تبریك عرض کردند و اظهار داشتند:

«همه ما شاهد آن هستیم که شاهنشاه قدم‌بقدم بدنبال‌دستورات دین مبین اسلام گام بر میدارند و براساس همین اصول توجه به بهبود حال کلیه طبقات ملت و تامین روز افزون سعادت و رفاه آنان را وجهه همت خویش قرار داده‌اند. و بحمداله این پیشرفت ها در چنان محیط ثبات و امنیتی صورت میگیرد که‌درسراسردنیای کنونی کم نظیر است.

* **تقارن میمون**

تقارن سال تاج گذاری‌شاهنشاه آریامهر باطلیعه پانزدهمین قرن بعثت رسول اکرم خود نماینده میمنت و برکتی است که‌امیدواریم پیوسته شامل حال شاهنشاه و ملتشان باشد.»

شاهنشاه: هرعاملی‌مغایر باعدالت ومساوات را از میان برمیداریم

شاهنشاه فرمودند:

«ازتبریکات‌شما ممنونم وبنوبه خود این عید بزرك اسلامی را به جامعه روحانیت تبریك میگویم آنچه‌تاکنون درراه تامین سعادت ملت ایران انجام داده‌ایم درواقع انجام وظیفه دینی ماست وخداوند را شکر گزاریم که بما توفیق داده است از روی عقیده وایمان و مصلحت اندیشی که وظیفه اصلی مملکت داری است در خیر و صلاح مردم این کشور انجام دهیم خوشبختانه همه می بینیم که هر روز چه‌قدمهائی درراه‌پیشرفت و عدالت اجتماعی برداشته می شود.»

آقایان روحانیون قبل از آنکه از پیشگاه مبارك ملوکانه مرخص شوند برای سعادت و سلامت شاهنشاه و خاندان جلیل سلطنت دعا کردند.

● **الهام از اسلام**

درساعت۹وربع بامدادهیئت‌وزیران به‌پیشگاه شاهنشاه باریافتند و آقای نخست‌وزیر چنین معروض داشتند:

«شاهنشاها برای چاکر موجب نهایت مباهات است که روزمسعود بعثت حضرت‌رسول اکرم‌را ازجانب خودوهیئت‌وزیران به‌پیشگاه‌شاهنشاه آریامهر تهنیت عرض‌نمایم. چهارده قرن پیش در چنین روزی پیامبر اسلام مبعوث شد تاعالمیان را از ظلم و جهل و نادانی رهائی بخشدو در راه حقو حقیقت و عدالت و انصاف راهنمائی و ارشاد فرماید. **انقلاب ایران که به‌ابتکار شاهنشاه آریامهر اصول عدالت و انصاف را در کشور ماگسترده است وموجبات رفاه و آسایش ملت ایران را فراهم نموده از تعالیم مقدس اسلام الهام گرفته‌و راهنمای ملت ایران و جهانیان در طریق سعادت ورفاه اجتماعی است.** اجازه میخواهد در این روز فرخنده از طرف خود و هیئت وزیران دوام وبقای سلطنت شاهنشاه بزرك را از درگاه‌خداوند متعال مسئلت نمایم.»

شاهنشاه درپاسخ بااظهار امتنان و تبریك متقابل فرمودند:«امیدواریم مابتوانیم براساس تعالیم عالیه دین مبین خودمان که بهترین راهنمابرای جامعه امروزی بشری‌است‌برنامه‌های انقلابی خود را روزبروز بهتر و کاملتر اجرا کنیم و همواره دراین راه پیشرفت نمائیم.»

عظیمترودرخشانتر

درساعت ۹ وسه ربع نمایندگان مجلس سنا به پیشگاه شاهنشاه شرفیاب شدند وآقای‌جعفر شریف‌امامی رئیس‌مجلس‌سنا چنین‌معروض داشتند:

شاهنشاها: عید سعید مبعث که مبدا نزول وحی آسمانی و صدور فرمان الهی بعنوان سرور کائنات و فخر موجودات یعنی برگزیده ترین بندگان خدا حضرت خاتم‌الانبیاء محمد (ص)وروز آغاز ماموریت و رسالت آن حضرت برای رهائی‌بشر از گمراهی و جهل و ظلمت ونادانی وهدایت بسوی یکتاپرستی‌و پرهیز-کاری واجرای اصول عدل و داد و برادری وبرابری است به‌چاکر و عموم نمایندگان مجلس سنا این افتخار را بخشیده است که بتوانیم حضورا تبریکات صمیمانه و تهنیت های صادقانه خود را همراه باعطیه خالصانه به‌پیشگاه مبارك شاهنشاه آریامهر تقدیم داریم و دراین روز فرخنده و مبارك دوام عمر و بقای سلطنت‌میمنت‌اثروپر برکت‌شاهنشاه دادگستر و ترقی‌خواه ایران را که خوداز معتقدان وحامیان‌حقیقی اسلام وپیروان واقعی قرآن کریم واحکام وتعالیم دین مبین اسلام هستند از درگاه ایزدیکتاوتوانا مسئلت‌نمائیم.

جای‌بسی خوشوقتی است که‌ملت ایران براثر هدایت ونظارت مستقیم شاهنشاه اسلام‌پناه وباایمان خودهر ماه وسالی را که میگذراند و هر عیدو جشنی راکه‌برپا میدارد شاهد موفقیت هائی درخشان‌ترو پیشرفت هائی عظیم‌تر نسبت بسال پیش‌است. ماامروز باخوشوقتی می‌بینیم ملتی زنده وعلاقمند تحت رهبری پیشوائی دلسوز و خردمند بادلگرمی هرچه بیشتر و نیروئی تازه‌تر و قلبی پراز آرزو وامید بسوی هدفهائی که ضامن سعادت واستقلال و بقای‌ملیت تاریخی و حافظ عظمت و تمدن گذشته وحال‌وآینده اوست بسرعت گام برمیدارد وبرای رسیدن به آخرین مراحل و مدارج ترقی و تعالی وبدست آوردن سربلندی و افتخار بیشتر وزندگی بهتر ومرفه-ترو هماهنك‌ساختن خود با ملل پیشرفته جهان باکوشش و تلاش پیش میرود. این ملت که سالها گرفتار بیعدالتی ها و ستمگری هاو نابسامانی ها و ناامیدیها و بالاخره محرومیت ها بوده وظیفه دارد که‌در راه اجرای نیات بلندرهبردوراندیش و پیشوای فداکار خود که همه‌هدف های سعادت مردم را باروشن بینی خاص مشخص فرموده‌اند بیش از پیش کوشش و مجاهدت و فعالیت بکار برد.»

آقای شریف امامی سپس‌بعرض رسانید: «اینك در این روز فرخنده و خجسته و دراین عید سعید که‌از بزرگترین اعیاد اسلامی است به شکرانه این همه موهبت که نصیب ملت ایران شده ازدل و جان خداوند مهربان را شکر و سپاس میگوئیم‌و ازدرگاه رحمت بیکرانش مسئلت داریم که به شاهنشاه‌بزرك ما توفیق کامل عنایت فرماید تا شخصا برنامه های‌عظیم انقلابی خود را به‌آخرین مرحله موفقیت برسانند و سعادت‌و رفاه ملت ایران را که باهمکاری و فداکاری و صرف‌نیروی جوانی‌براساسی استوار پایه‌گزاری نموده‌اند تکمیل فرمایند و نیز از خداوند مسئلت داریم به‌علیا حضرت شهبانوی گرامی که همواره با انجام فعالیت های اجتماعی و امور خیریه و انسانی خاطرشاهنشاه مارا خشنودو شادمیسازند سلامت کامل و سعادت‌دائم‌عطافرماید ووالاحضرت ولیعهد عزیز را که مایه امیدملت ایران است همواره درکنف‌عنایت‌و حمایت و توجهات خاصه خود ازهر گزندی مصونو محفوظ بدارد.»

شاهنشاه فرمودند: از تبریکات شما ممنونم و بنوبه خوداین‌عیدبزرك رابنمایندگان مجلس سنا تبریك میگویم. همانطور که میدانید امروزه فلسفه انقلاب‌ما براصول‌عدالت اجتماعی و مساوات‌متکی است واین همان اصولی است که دین اسلام در ۱۴۰۰ سال پیش وجهه نظر خود قرار داده بود لطف کار ما اینست که انقلاب اجتماعی‌مادرست منطبق باراهنمائیهای دین مبین است و این خود بهترین ضامن موفقیت است. امیدواریم هر سال شاهد توفیق بیشتری باشیم و هرکدام از مادر طول عمر خود به‌آرزوی خویش در تامین رفاه و سعادت هرچه بیشتر ملت ایران برسیم.»

* **رسالت تاریخی**

در ساعت ۱۰ و ربع بامداد نمایندگان مجلس شورای ملی به پیشگاه شاهنشاه شرفیاب شدند و آقای عبداله ریاضی رئیس مجلس شورای ملی چنین معروض داشتند:

شاهنشاها: «عید سعید مبعث حضرت ختمی مرتبت رسول اکرم (ص)را با کمال افتخار از طرف خود و هیئت رئیسه ونمایندگان مجلس شورایملی به پیشگاه‌مبارك شاهنشاه آریامهر و علیاحضرت فرح پهلوی شهبانوی ایران و والاحضرت همایون ولایتعهد و خاندان جلیل سلطنت تبریك و تهنیت عرض میکنم. در چنین‌روز فرخنده‌ای پیغمبر اسلام از جانب پروردگار عالمیان برسالت مبعوث شد تابانور هدایت جهانیان را از ظلمات جهل و غفلت برهاند وبوادی انسانیت و تقوی و رستگاری و سعادت رهبری کند و چنانکه‌خود فرمود: مکارم اخلاقی رابه‌پیروان خویش بیاموزد و با امیال نفسانی‌و اغراض شیطانی به‌مبارزه برخیزد.

پیشوای اسلام در میان مردمی که از هرگونه مبانی معنوی و اخلاقی عاری‌بودند و جز سود خود به چیزی‌نمی‌اندیشیدند رسالت‌تاریخی خود را آغاز کرد و در این قیام مقدس خود بتنهائی آنرا رهبری میفرمودباقدرت ونیروئی که ازمنبع لایزال ایمان و حقیقت و واقعیت انسانیت الهام میگرفت همه‌دشواری ها و موانع را از پیش برداشت و سرانجام حقایق دین مبین و تعالیم مقدس اسلامی راکه‌برمبنای از میان بردن تبعیض و برقراری مساوات ومبارزه باجهل و ظلم و فقراستوار بود همچون خورشیدی تابناك درخشان ساخت امروز همه مسلمانان جهان بیاد این روزبزرك جشن میگیرند و خاطره آنرا که اثری عظیم در سعادت جهان‌بشریت داشت گرامی میشمارند. اصولی که پیشوای بزرك اسلام در راه برقراری آن، آنهمه رنج کشیدو محنت دید اندك اندك ودر طی‌قرون حقیقت وواقعیت آن بدست‌فراموشی سپرده شد و کسانیکه دیانت را وسیله اجرای مقاصد مادی ودنیائی خود ساخته بودندباکتفا به‌ظواهر حقایق‌رادگرگون‌ساختندونگذاشتند آنچه پیغمبر اسلام در راه تحقق آن برسالت مبعوث شده بود به نتیجه نهائی بیانجامد اما امروزملت ایران میتواند برخود ببالد و سر افراز و سربلند باشد در کشوری زندگی میکند که نور اسلام با حقیقت تابناك خود برآن میتابد و این نیست جز در نتیجه کوشش و هدایت شاهنشاهی که با ایمان‌قلبی بحقایق دین و اتکاء به ابتکار و درایت‌ذاتی با اجرای اصول مقدس انقلاب ملی بار دیگر اصول‌آسمانی و واقعی دین مبین را درخشان و نمودار ساخته است. اکنون وظیفه ملت‌ایران‌است که‌برهبری‌آن‌شاهنشاه خردمند در راه اجرای هدفهای‌این انقلاب ملی‌ودینی هر روز گام‌تازه‌ای بردارد ودر این جهاد روحانی محکم و استوار همراه و همگام بارهبر بزرك خود پیش برودوخوب پیداست که ملت ایران قدر این موهبت‌عظیم را که موجب رستگاری وسعادت‌دو جهانی اوست می‌شناسد و به شاهنشاه اسلام پناهی که اینگونه در راه برقراری اصول واقعی‌دیانت فداکاری کرده است درود می-فرستد و سلامت‌وسعادت‌آن شهریار بزرك وعلیا حضرت شهبانوی گرامی و والاحضرت همایون ولایتعهد و خاندان جلیل سلطنت را در این‌روز مقدس ازدرگاه خداوند متعال‌مسئلت مینماید.»

شاهنشاه در پاسخ فرمودند:

«از تبریکات شما ممنونم و بنوبه خود این عید بزرك مذهبی را به نمایندگان مجلس شورایملی‌تبریك میگویم. الهام از اصول دین‌مبین در واقع یکی از انگیزه‌های‌اساسی انقلاب اجتماعی ایران بود و برای ما باعث افتخار است که همین امر مایه پیشرفت سریع کار گردید.

حالا چرا قبلا این کارها بر همین اصول عملی نشده بود؟ مبحثی است جداگانه. ما بخواست خداوند باین کوشش خود ادامه میدهیم و هر روز هر نقصی را که هنوز در ساختمان جامعه ما باقی باشد بر طرف میکنیم و کوچکترین عاملی را که مغایر با تلاش ما در تامین عدالت و مساوات باشد از میان بر میداریم. کما اینکه اخیرا لایحه‌ای به مجلس آمد که طبق آن‌تکلیف یك میلیون و خورده‌ای نفر زارع مستاجر معلوم شده است و به موجب ان ایشان صاحب این زمین ها میشونددر هرمورددیگر هر وقت وهرچه برای تامین و تحقق این عدالت اجتماعی لازم باشد مایك‌آن غفلت نمیکنیم. زیرا اکنون‌جامعه‌ما ملت ما واساس اجتماعی ما طوری است که کاملا اماده و قادر بجذب تمام این اصول است.

درساعت ۱۰ و سه‌ربع نخست-وزیران،وزیران ، استانداران،سفرا و وزرای مختار سابق به پیشگاه شاهنشاه شرفیاب شدند و آقای امان‌اله اردلان ازطرف عموم حضار تبریك معروض داشت. آنگاه قضات بحضور باریافتند و تبریك عرض کردند.

درساعت ۱۱ونیم بامداد روسا و استادان‌دانشگاههابه‌پیشگاه‌شاهنشاه باریافتند و پروفسور فضل‌اله رضا رئیس دانشگاه تهران عید سعید مبعث را از جانب کلیه استادان دانشگاه تهران به شاهنشاه تبریك عرض کردند.

شاهنشاه درپاسخ فرمودند:**«از تبریکاتتان متشکرم و بنوبه خود این عید بزرك را بعموم دانشگاهیان کشور تبریك میگویم و توفیق همگی را در خدمت بعلم که گفتید نوعی عبادت است خواستارم.»**

درصف هیئت آموزشی‌دانشکده بهداشت و انستیتوی تحقیقات بهداشتی دانشگاه تهران دکتر شمس‌الدین مفیدی رئیس دانشکده بهداشت بعرض رسانید: «بیش از ۲۵۰ طرح تحقیقاتی درباره مسائل بهداشتی و بیماریهای بومی‌کشور و ارزش یابی روش های مبارزه با آنها در مرکز و در ۱۹ایستگاه تحقیقاتی در شهرستانها در جریان است.»

شاهنشاه به روسای دانشگاهها فرمودند: «باید کاری کنید که بهترین استعداد ها در همه‌رشته ها مشخص و گردآوری شوند ووسیله کار و فعالیت بیشتر به بهترین صورت در اختیار آنان گذاشته شود تااز این راه سطح تحقیق و ابتکار علمی پیوسته بالاتر رود. برای‌این منظور شاید مفید باشد که بجای کنکور هرساله دانشجویانی که‌باید امکان ورود بدانشگاه‌ها بدانها داده شود برحسب معدل متوسط سالانه سه‌سال‌آخر دبیرستان انتخاب گردند و در مورد دانشجویانی که درسطح خیلی بالاباشند حتی هزینه تحصیل آنهانیز فراهم شود.

در ساعت ۱۲ونیم روسای‌بنگاه های ملی و بازرگانی و مدیران جرائد به پیشگاه شاهنشاه بار یافتند و آقای دکتر منوچهراقبال رئیس هیئت مدیره و مدیر عامل شرکت ملی‌نفت‌ایران‌چنین‌معروض داشت:

«شاهنشاها! چاکر مباهی و سرافراز است که از طرف خودو کلیه کارکنان صنایع نفت و پتروشیمی وگاز و حضاری که‌شرف حضور دارندعیدسعید وروزپرمیمنت مبعث را به پیشگاه مبارك تهنیت و شادباش عرض نماید.

این روز فرخنده که برای قاطبه مسلمانان جهان بزرگترین عید شمرده میشود یکی از ایام معدودی است که سیر تمدن‌جهان را تغییر داد و انقلابی عظیم در اصول اجتماع بوجود آورد. رسول اکرم بابرقراری اصول تازه‌ای مانند مساوات بین افراد و فرض کسب علم برکافه مسلمین وبرتر شناختن تقوی و فضیلت برجمیع مقامات بشری جامه انسانیت راروح نوینی بخشید.

ملت شریف و مسلمان ایران‌که دل بسته و مومن بدین مبین اسلام میباشد برخود می‌بالدو بسیارمفتخر وسپاسگزار است که شاهنشاه‌مفخم عادل دین‌پرور به پیروی از تعالیم شارع مقدس آزادی و برابری‌ورفاه وآسایش را تامین و باواعطاء فرموده‌اند.

جان‌نثار در این روز خجسته به برکت‌حضرت ختمی مرتبت‌بقای‌ذات اقدس‌شاهنشاه‌آریامهروعلیاحضرت شهبانوی ایران ووالاحضرت‌همایون ولایتعهد عظمی وخاندان جلیل سلطنت ودوام شاهنشاهی باعظمت پهلوی را از درگاه احدیت مسالت دارد.»

شاهنشاه در پاسخ فرمودند: «از تبریکاتتان ممنون هستم وبنوبه‌خود این عید بزرك را بعموم کارمندان موسسات اقتصادی و ملی‌وبازرگانی تبریك‌میگویم‌وتوفیق‌بیشتر آنها را درخدماتی که‌بعهده‌دارندخواستارم.»

در ساعت یك بعد از ظهرامراء ارتش‌شاهنشاهی به‌پیشگاه‌شاهنشاه بار یافتند و تیمسار ارتشبد بهرام آریانا رئیس ستاد بزرك‌ارتشتاران چنین معروض داشت.

خجسته پیشگاه خدایگان شاهنشاه آریامهر بزرك‌ارتشتاران

با سرافرازی از سوی افسران، درجه داران و سربازان ارتش شاهنشاهی یکانهای ژاندارمری، شهربانی و نیروی پایداری بیست‌و هشتم مهر ماه را که روز گزینش گرامی پیامبر اندیشمند جهان‌به پیامبری است بفرخنده پیشگاه خدایگان شاهنشاه آریامهر بزرك ارتشتاران شادباش گفته‌وازدرگاه آفریدگار توانا تندرستی وپیروز بختی خدایگان شاهنشاه آریامهر بزرك ارتشتاران و علیاحضرت‌فرح پهلوی شهبانوی ایرانووالاحضرت همایون ولایتعهد پاك‌سرشت‌ایران را خواستار است.

نیرو های مسلح شاهنشاهی با هوشیاری و توانائی بیشتر وتلاش های پیگیر در راه نگهبانی و بزرگداشت کهن آئین‌شاهنشاهی و پاسداری مرز و بوم میهن باروریهای هر چه بیشتر رستاخیز سپید سازنده‌شاه و مردم آماده جانبازی میباشند.

شاهنشاه در پاسخ فرمودند: این عید سعید را بعموم‌افسران و درجه داران و افراد مسلح شاهنشاهی تبریك میگویم‌وموفقیت همگی را در انجام وظیفه میهنی خود از خداوند خواستارم سپس شاهنشاه از برابر صف نیرو های مسلح شاهنشاهی گذشته و در برابر صف افسران‌بازنشسته‌ارتش شاهنشاهی تیمسار سپهبد امان‌اله جهانبانی چنین معروض داشت:

«شاهنشاها! جان‌نثار افتخار دارد که بنام افسران ودرجه‌داران بازنشسته نیروهای‌مسلح‌شاهنشاهی عید مذهبی بعثت حضرت رسول اکرم را به پیشگاه شاهنشاه‌اسلام پناه عظیم‌الشان خود عبیدانه شادباش عرض نماید.»

شاهنشاه بااظهار امتنان متقابلا عید سعید مبعث را بعموم‌افسران بازنشسته تبریك گفتند در ساعت یك و ربع بعد از ظهر نمایندگان اصناف و انجمن های محلی و کارگران به پیشگاه شاهنشاه شرفیاب شدند و آقای منوچهر پیروز از طرف شهرداری تهران چنین معروض داشت:

«شاهنشاها! جان‌نثار مفتخر است بنمایندگی از طرف قاطبه ساکنان پایتخت،اصناف، انجمن های محلی‌وخدمتگزاران‌شهرداری عید سعید مبعث پیغمبرختمی‌مرتبت را به پیشگاه بافروجاه شاهنشاه آریامهر تبریك و تهنیت عرض نماید.»

شاهنشاه فرمودند: ازتبریکاتتان ممنون هستم انشاءالله این عید سعید بعموم مردم تهران وشهرستان های کشور مبارك باشد و همه ما بتوانیم باپیروی‌از تعالیم عالیه‌اسلامی وبا دنبال کردن هدفهای انقلاب اجتماعی ایران که کاملا منطبق با اوامر دین مبین است زندگی‌بهتری چه در این دنیا و چه در عقبی برای خود تامین کنیم.»

سپس شاهنشاه از برابر صف نمایندگان اصناف و انجمنهای‌محلی و سازمان جوانان زرتشتی و اتحادیه موزعین مطبوعات و نمایندگان‌زن‌و مرد کارگران کشور و سازمان کارگران‌ایران‌وسندیکاهای کارگری عبور فرمودند و در هر موردسئوالات متعددی درباره وضع کار در کارخانه هاوتعدادووضع کارگران آنهافرمودند که بدانها مشروحا پاسخ داده‌شد.

آقای حسینی انجدانی قطعه‌شعری را که بمناسبت عید سعید مبعث سروده بود با اجازه شاهنشاه قرائت نمود و شاهنشاه اظهار خرسندی فرمودند.

آئین سلام عید مبعث یکساعت و نیم بعداز ظهر با کف زدنهای پرشور نمایندگان اصناف و انجمنهای‌محلی و کارگران پایان یافت.

تقارن سال تاجگذاری و پانزدهمین قرن‌بعثت مبارکست

راستی چه کسی بود که ازحدّ ومرز آسمانها سخن میگفت؟

هر که بوده احتمالا این روزها به هیچ دیاری دوردست سفر نکرده است.

.... مسلماً نه با پروازهای ما.

میدانید چرا؟ بدانجهت که شبکه پروازهای مارا حد ومرزی نیست.

درحین پروازهائیکه یکدنیا لطف وخوشی ازآن شما است. و دلیلی ندارد که اکنون مسافرت‌خودرابتعویق اندازید بویژه درهنگامیکه قیمت یك‌بلیط جت بدورترین وزیباترین شهرهای جهان هیچگاه باین ارزانی نبوده‌است.

اگراین‌موضوع‌را باور ندارید پس توجه فرمائید: قیمت یك بلیط دوسره جت پان‌آمریکن ازتهران به‌نیویورك دردرجه‌تفریحی صرفه جوئی بمدت ۱۴ تا ۲۱ روز فقط ۵۳،۶۱۰ ریال است.

ضمناً نیویورك هم فقط چند ساعت با شما فاصله دارد وآنهم چه ساعتهای خوش و دل‌انگیزی در انتظارشما خواهد بود.

دراین ساعات دلپذیر ضمن پرواز با شام مفصل و بسیارلذیذ، ماکسیم پاریس ازشما پذیرائی‌خواهد کرد.

دخترمهمانداری درخدمت شماست که به تعدادی که یك خانم درهرهفته به‌آرایشگاه میرود اوهر هفته بدوردنیا پروازمیکند.

خلبانان هواپیمای شما دریك هفته به‌اندازه پرواز یك عمر بیشتر خلبانان پروازمیکنند.

ودراین لحظه‌است که احساس میکنید عازم سرزمینهائی هستید که‌قبلاهرگز ندیده‌اید.

چرا؟ چون‌این بار بامجربترین شرکت هواپیمائی‌جهان پروازمیکنید.

ودرهنگام پروازآسمان چون صحنه‌ای نشاط‌آور روبروی شما گسترده میشود.

آژانس مسافرتی شما یا شرکت هواپیمائی پان‌آمریکن تهران - خیابان شاهرضا نبش ویلا تلفن ۶۵۹۹۱ همیشه آماده‌اند که درباره کلیه اطلاعات مسافرتی شمارا راهنمائی نمایند.

مسافرت با پان‌آمریکن باشکوه‌تر است

PAN AM

مجربترین شرکت هواپیمائی جهان

دوستداران صنایع و هنر های‌دستی ایران: خانم یگانگی که کارهنرها و صنایع دستی ایران را دردست دارد از عبای نائین، گلیم وجاجیم سوزن زنی و پارچه ارمکی،ترمه و قلمکار و برك و پرده، جانماز و بقچه و جوجونچه ایران در شماره ۱۲ تلاش برایتان سخن‌ها دارد...

جلسه مشترک بازرسان شاهنشاهی و هیئت مشورتی روزنامه اطلاعات

ادارات زنجان، کلافهای سردرگم!؟

هر اداره تابع یک شهر است و کسی از وضع ادارات زنجان سردر نمیآورد!

احداث چند کارخانه بزرگ و تاسیس هنرستان صنعتی و دانشسرای - کشاورزی در زنجان ضروری است

شهرستان زنجان با ششصد هزار نفر جمعیت، استحقاق دارد بفرمانداری کل تبدیل شود

بهداری زنجان فاقد تجهیزات درمانی و داروئی لازم میباشد و از قابله تحصیلکرده و پزشکان متخصص در این شهر خبری نیست

دولت باید از صنایع معروف محلی شهرستان زنجان حمایت کند

در جلسه مشترک بازرسان شاهنشاهی بریاست تیمسار سپهبد مبین در زنجان و اعضای هیئت مشورتی روزنامه اطلاعات در این شهر که در محل کار بازرسان شاهنشاهی تشکیل شد، پیرامون احتیاجات وخواستهای مردم بتفصیل بحث وتبادل نظر شد و در پایان، صورتی از نیازمندیهای اهالی در اختیار تیمسار سپهبد مبین قرار گرفت تا دقیقا بررسی شود.

مذاکرات جلسه اخیر بر اساس گزارش خبرنگار مادر زنجان بشرح زیر است:

بازرسان شاهنشاهی بریاست تیمسار سپهبد مبین بانفاق اعضای هیئت مشورتی روزنامه اطلاعات درزنجان. این عکس در پایان جلسه مشترک بازرسان و اعضای هیئت مشورتی گرفته شده است.

● هنرستان صنعتی

«تاسیس چند واحد صنعتی و تولیدی درشهرستان زنجان از سالها قبل مورد تقاضای مردم است و ناچاریم این تقاضای عمومی را آنقدر تکرار کنیم که بالاخره مورد توجه قرار گیرد ...»

آقای صادمی رئیس هیآت مشورتی که مطلب فوق را اظهار داشت سپس گفت: علاوه بر ضرورت احداث چند کارخانه بزرگ درزنجان تاسیس هنرستان صنعتی ودانشسرای کشاورزی نیز از خواستهای عمومی محسوب میشود ودرصدر پیشنهادات قرار دارد.

*** تراژدی ثبت!**

تقاضای دیگر ما اینستکه اداره ثبت اسناد زنجان که تابع استان گیلان شده است مانند سابق مستقل گردد و به تراژدی غم آور ثبت در این شهرستان خاتمه داده شود. خیلی عجیب است که اداره ثبت زنجان از بدو تاسیس مستقل بود و حالا بجای اینکه تاسیسات و تشکیلات اداری آنرا گسترش دهند، ثبت زنجان را تابع استان گیلان کرده‌اند!

*** منبع یا آب انبار؟**

آقای صارمی آنگاه لزوم توسعه شبکه لوله کشی شهر و ایجاد یک منبع بزرگ آب در زنجان رایادآور شد و اضافه کرد:

منبع فعلی آب، باتوجه بوسعت شهر ومیزان آب مصرفی اهالی بسیار کوچک است و بیک آب انبار شباهت دارد. اگر از حالا برای افزایش مخازن آب و یا احداث یک منبع بزرگ فکر اساسی نشود، بعید نیست که مردم شهر در تابستان سال آینده و سالهای بعد، با مضیقه آب آشامیدنی روبرو گردند.

*** فرماندار یکل شود**

ناطق بعدی آقای صالحزاده بود که بوضع ادارات دولتی در زنجان اشاره کرد وچنین گفت: **با اینکه فرمانداری زنجان و ادارات دادگستری، شهربانی و دارائی این شهر مستقل است نمیدانیم چرا سایر ادارات مستقل نمی‌شوند و هر کدام تابع استان وشهر دیگری هستند! مثلا بهداری، آموزش وپرورش، کشاورزی، اصلاحات ارضی و تعاون روستائی زنجان تابع استان مرکزی است درحالیکه ثبت اسناد و املاک شهرستان زنجان تابع گیلان میباشد و اداره راه زنجان زیر نظر قزوین اداره میشود! ما اهالی زنجان از وضع درهم برهم ادارات این شهر سر درنمی‌آوریم و خدا میداند چند سال دیگر باید منتظر بمانیم تا کلیه ادارات زنجان که اکنون بصورت کلافهای سر درگمی هستند مستقل بشوند!**

بالاتر از همه اینکه شهرستان ما دارای یکهزار و دویست پارچه آبادی و ششصد هزار نفر جمعیت است و تصدیق میکنید که از هر جهت استحقاق دارد بفرماندار یکل تبدیل شود اما وعده‌های مسئولین امر در مورد تبدیل فرمانداری مستقل زنجان به فرمانداری کل تاکنون از مرحله «حرف» قدم فراتر ننهاده است.

● حمایت از صنایع

عضو هیئت مشورتی سپس در مورد حمایت ازصنایع معروف محلی صحبت کرد و ضمن سخنان خود گفت: صنایع چاقو سازی، ملیله کاری، چاروق‌دوزی و مسگری از جمله مهمترین و معروفترین صنایع محلی زنجان است که دولت بایداز صاحبان این صنایع حمایت کند و برای تقویت و رونق کار آنان، کمکهای لازم معمول دارد. افزایش سهمیه عوارض شهرداری با توجه بجمعیت شهرستان از طرف وزارت کشور، اختصاص کلیه عوارض نفت و بنزین این منطقه بشهرداری زنجان و همچنین پرداخت عوارض کارخانه کبریت سازی زنجان بشهرداری این شهر از تقاضاهای دیگر مردم است که انتظار رسیدگی و توجه عاجل داریم. باید اضافه کنم که فعلا قسمتی از عوارض مواد سوختنی و عوارض کارخانه کبریت سازی زنجان بتهران حواله میگردد و شهرداری زنجان با مضیقه مالی روبرو گردیده است.

*** فول آقای وزیر**

آقای ساپچی نایب رئیس هیئت مشورتی در پایان سخنان آقای صالحزاده اظهار داشت: آقای نهاوندی وزیر سابق آبادانی و مسکن در مسافرت چند هفته قبل خود بزنجان وعده دادند مبلغ ششصد هزار تومان جهت ادامه خیابان کمربندی خیام در اختیار شهرداری زنجان قرار دهند. میخواهیم بدانیم آیا با تعویض سمت آقای نهاوندی وروی کار آمدن آقای نیک‌پی وزیر جدید آبادانی و مسکن، قول وزیر سابق بمردم زنجان صورت تحقق بخود میگیرد یا خیر؟ ما منتظایم از طرف وزارت آبادانی و مسکن هرچه زود تر حواله پرداخت مبلغ مورد بحث بشهرداری زنجان صادر شود تا نسبت بتکمیل خیابان کمربندی اقدام گردد.

*** مشکلات درمانی**

آقای ساپچی ادامه داد: بهداری زنجان با در نظر گرفتن جمعیت شهرستان ما فاقد تجهیزات درمانی و داروئی لازم میباشد و هنوز از قابله تحصیلکرده، نرس، پزشکان متخصص و همچنین از بیمارستان مجهز، زایشگاه بخش بیماریهای عفونی و مبارزه باسل در این شهر خبری نیست. توجه مقامات بهداری استان مرکزی را بمشکلات درمانی شهرستان ششصد هزار نفری زنجان جلب میکنیم.

*** کمبود مدارس**

کمی تعداد دبستانها ودبیرستان های شهرستان زنجان موضوع دیگری بود که توسط نایب رئیس هیئت مشورتی عنوان گردید.

آقای ساپچی در این زمینه اظهار داشت:

تعداد مدارس زنجان بخصوص در روستاهای تابعه با در نظر گرفتن کثرت دانش آموزان بسیار ناچیز است و احتیاج عمومی را تامین نمیکند. در صورتیکه اداره آموزش و پرورش زنجان مستقل شود و از اختیارات و بودجه بیشتری برخوردار گردد، قطعا خیلی از مشکلات فرهنگی شهرستان برطرف خواهد شد.

افزایش کانالهای ارتباطی کاربر زنجان، پایان دادن به اشکال تراشیهای گوناگون درمورد خرید غله کشاورزان که موجب ناراحتی و دلسردی زارعین گردیده است، فراهم آوردن تسهیلاتی جهت حمل زغال از مناطق شمالی بزنجان و مرمت اساسی و اسفالت خیابان پهلوی شهر که در مسیر جاده ترانزیتی قرار گرفته نیز دیگر تقاضاهای مردم را تشکیل میدهد و رسیدگی بهر کدام از موارد فوق، موجب خرسندی و خشنودی هزاران نفر از ساکنین شهرستان زنجان میشود... در باره ساختمان کشتارگاه زنجان باید بگوئیم که قرارداد ایجاد آن سه سال پیش بین سازمان برنامه و شهرداری زنجان منعقد شد و زمین آنرا هم شهرداری تهیه کرد اما بعداز آن، همه‌چیز در بوته فراموشی قرار گرفت وانگار نه انگار که میباید در زنجان کشتارگاه تاسیس شود! چاره‌ای جز این نداریم که فریاد مردم را در مورد احداث کشتارگاه بهداشتی در زنجان، مکرر بگوش مسئولین امر برسانیم تا روزی برسد که آنان پنبه از گوشهای خود در آورند و کارساختمان کشتارگاه زنجان را شروع کنند.

نمایندگان اطلاعات در خدمت مردم

هزار خانواده اهوازی را بیخانمان میکنند!؟

برابر نقشه جدید شهر اهواز، قسمتی از شهر که دارای ده خیابان طویل و بیش از یکهزار خانه مسکونی می‌باشد بمنظور ایجاد پارک شهر و فضای سبز پیش‌بینی شده ودر صورت اجرای این پروژه، یکهزار خانواده اهوازی بیخانمان خواهندشد!

این مطلب راصدها نفر از ساکنین خانه های مورد بحث بامراجعه بدفتر نمایندگی اطلاعات اظهار داشتند. آنان ضمن تسلیم طوماری اضافه کردند: سالها خون دل خورده‌ایم تا توانسته‌ایم دراین منطقه شهربرای خود خانه‌ای بسازیم واکنون که خانه‌هایمان احتیاج به تعمیر داردو برای اخذ وام جهت تعمیر خانه‌ها ببانک مراجعه کرده‌ایم، مقامات بانک باستناد نقشه جدید شهرداری حتی ازپرداخت وام بماخودداری میکنند. آیانمیشود. برای جلوگیری از سرگردانی و بیخانمانی هزاران نفر ساکنین منطقه مورد بحث، مقامات مسئول درنقشه جامع شهر تجدید نظر نمایند؟

تقاضای مردم «نعیم‌آباد» از شهرداری یزد

قریه «نعیم‌آباد» تاچند سال پیش جزو دهات حومه شهر یزدبود اما اکنون بعلت توسعه شهر، به‌یزد منضم شده‌و انجمن ده‌قریه‌نعیم‌آباد منحل گردیده است. نتیجه اینکه حالا هیچکس درفکر عمران وآبادانی نعیم‌آباد نیست و ساکنین آن، بامشکلات فراوانی روبرو هستند.... تقاضای مردم نعیم‌آباد اینستکه از طرف شهرداری یزد برای تامین آب وبرق‌این محله اقدام لازم صورت گیرد و بین نعیم‌آباد و خیابان اصلی ولیعهد، خیابانی احداث گردد.

اخبار شهرستانها

گرمای ۴۰ درجه بالای صفر در اهواز و آبادان

پنکه‌ها و کولرها را دوباره بکار انداخت!

● در سیه‌چشمه آذربایجان طوفان سهمگین درختان کهنسال را سرنگون ساخت

گزارش خبرنگاران مادر اهوازو آبادا ن حاکیست: از روز گذشته هوای اهواز وآبادان به شدت روبه گرمی گذاشته است و شرجی و رطوبت باندازه ای زیاد است که مردم دستمال بدست گرفته و عرقهای سرو صورت خود راخشک می‌کنند.

درجه حرارت امروز دراین دو شهر ۴۰درجه بالای صفر گزارش داده‌شده‌است و پنکه وکولر ها دوباره بکار افتاده‌است.

طوفان در «سیه چشمه»

چند روز متوالیست که هوای‌شهر «سیه چشمه» در آذربایجان‌شرقی منقلب شده و طوفان شدیدی‌توام با گردو خاك وضع شهر رابهم ریخته است.

گزارش خبرنگار ما در تبریز حاکیست: روز گذشته بر اثر شدت طوفان درسیه چشمهٔ چندین درخت کهنسال از ریشه کنده شد و عبور و مرور در خیابانها متوقف گردید.

هم‌اکنون کلیه جاده هائیکه باین منطقه مربوط میشود بر اثر طوفانهای شدید از شن و ریگ پوشیده شده و عبور و مرور وسائط نقلیه باسختی صورت میگیرد.

باغ دلگشا

تبدیل به پارک شهر میشود

باغ مصفا وزیبای دلگشا درشیراز از محل کمك های بلاعوض وزارت کشور خریداری شد ودر اختیارشهرداری شیراز قرار گرفت... این باغ تبدیل بیك پارك شهرعمومی خواهد شد.

دومین سلف سرویس دانشگاه پهلوی

دومین سلف‌سرویس دانشگاه پهلوی شیراز با تجهیزات کامل و گنجایش بیش از یکهزار نفردراین شهرافتتاح شد وشروع بکار کرد.

بنابگزارش خبرنگار ما در شیراز: این سلف‌سرویس در مجاور ساختمانهائیکه از طرف ارتش شاهنشاهی جهت سکونت دانشجویان در اختیار دانشگاه پهلوی قرار گرفته‌است دائرشده و صبحانه، ناهار و شام‌را با قیمت مناسب دراختیار دانشجویان میگذارد. قسمتی از وسائل سلف‌سرویس باهمکاری ارتش سوم تهیه شده است:

۲ مامور شهرداری تبریز باتهام اخاذی بازداشت شدند

امروز پرونده دونفراز مامورین شهرداری تبریز باسامی محمودحسن پور و احمد حکیمی که از مدتها قبل به عنوان بازرس شهرداری از اهالی بخش ۵ تبریز اخاذی می‌نمودند از طرف هیئت بازرسی شاهنشاهی مورد بررسی قرار گرفت.

بازپرس شعبه ۱ تبریز که‌مامور رسیدگی باین‌پرونده‌شده بود، ایندو تن رابه اتهام اخاذی باقرار قانونی روانه زندان‌نمود.

بیماری فلج اطفال در بندر دیلم شیوع دارد

براثر شیوع بیماری فلج اطفال در بندر دیلم و روستا های اطراف، تاکنون شش کودك باین بیماری مبتلاشده‌اند وفعلا در بهداری بندر دیلم و شهر های مجاور آن تحت معالجه می‌باشند...

گزارش خبرنگارما دربندر دیلم حاکیست: بعلت فقدان وسائل درمانی کافی جهت معالجه اطفال در بندر دیلم، برتعداد بیماران مرتب افزوده میشود واهالی منتظرند ازطرف مقامات بهداری استان هرچه زودتر نسبت به واکسیناسیون عمومی اطفال و پیشگیری از بیماری اقدام شود...

کارخانه قند خوی

در آبانماه افتتاح میشود

مقدمات افتتاح کارخانه قندشهرستان خوی فراهم گردید و شعبه «بذر و کاشت» کارخانه، از امروز چغندر قند پیمانکاران شهرستانهای‌شاهپور وخوی را طبق برنامه مخصوصی آغاز کرد. این کارخانه در اوائل آبانماه سال جاری گشایش یافته و شروع بکار خواهد نمود. ظرفیت کارخانه قندخوی دربدو افتتاح، روزانه یك هزار و پانصد تن خواهد بود.

تعلیم دختران سپاهی کرمان

درسه مرکز آموزشی آغاز گردید

یکصدو پنجاه تن از دوشیزگان داوطلب خدمات اجتماعی درشهر های کرمان، رفسنجان، سیرجان و بم، بقید قرعه انتخاب شدند و درسه مرکز آموزشی بریاست خانم نعمت تحت تعلیم قرار گرفتند. این دختران پس از طی دوره آموزشی، برای تدریس درمدارس روستائی، عازم روستاهای تابع کرمان، زاهدان، رفسنجان، بم، جیرفت، سیرجان وبافت خواهند شد.

اختراع جالب یك جوان تبریزی:

فرستنده بی‌سیم برای اتومبیل‌ها

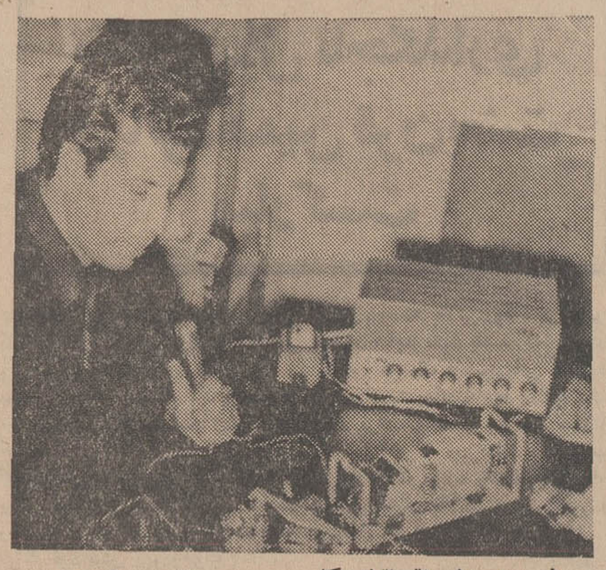

یك جوان تبریزی بنام جمشید گل‌آبادی که تاکنون اختراعات متعددی در زمینه صنایع الکتریکی نموده‌اخیرا موفق باختراع دستگاهی شده‌است که می توان از آن بعنوان فرستنده بی سیم دراتومبیل ها استفاده نمود.

این فرستنده با تلفن خودکار معمولی به اتومبیل نصب می شود و می توان با گرفتن شماره دلخواه باسایر اتومبیل ها تماس گرفت. طول فرستنده در حدود ۳۰ سانتی متر ومجهز به دستگاه رله و گیرنده مخصوص است. بااین دستگاه می توان از فاصله ۱۶۰ کیلومتری صحبت نمود و ۱۲ موج مختلف از آن پخش می‌شود یعنی بوسیله آن می‌شود بادوازده نقطه تماس گرفت بدون آنکه سایر امواج متوجه این تماس شوند ضمنا دستگاه مزبوررا می توان به عنوان دزدگیر در منازل نصب کرد وبه محض ورود دزد بدون راننده، فرستنده بی سیم جیب، چراغ اشعه ماوراء بنفش، باطری کاغذی باندازه یك سکه ۱ ریالی نیز شده‌است.

فرستنده بطور اتوماتیك بکار می‌افتد وصاحبخانه را مطلع می سازد. آقای گل آبادی مخترع طرح فوق تاکنون موفق باختراع رادار، اتومبیل بخطری که جانش را تهدید میکرد توجه نداشت زیرا هرگز درخاطرش نمیگذشت که ممکن است در منزل دائی خود با خطری روبرو شود، چه رسد باین‌که خطر از ناحیه شمخال سلطان متوجه‌او باشد!

اما در مورد سلطان مصطفی میرزا وضع بگونه‌ای دیگر بود. مصطفی‌میرزا باسابقه حمایت از حیدر میرزا وهمراهی باسران استاجلو در همانشب که برادرش حیدر میرزا در عمارت دولتخانه بقتل رسید همواره مرگ را در یکقدمی خود احساس میکرد و حتی هنگامی که اسمعیل روی خوش بوی نشان داده متذکر شد که با برادران خود در مقام عداوت و انتقامجوئی نخواهد بود، مصطفی میرزا اثری از صداقت در کلمات او نمیدید.

سلطان مصطفی میرزا بهمین دلیل بیش از دیگران اطراف خود را مراقبت میکرد و دائما کوشش داشت طوری‌رفتار کند که بهانه بدست اسمعیل ندهد. مع‌الوصف همینکه حاجی ویس سلطان بسراغ او رفت حس کرد همه چیز تمام شده و لحظه وداع بازندگی فرا رسیده است. از آن حیرت و تعجبی که برای سلطان سلیمان دست داده بود در قیافه مصطفی میرزا کمتر اثری دیده‌میشد. بلکه با هشیاری و آمادگی راهی راکه میدانست در انتهای آن مرگ به کمینش نشسته است پیمود و بعد هم، تغییر رفتار پیره محمد خان را بلافاصله تشخیص داد و حدس زد پیشامدی موجب تعویق سرنوشت محتوم شده‌است، بی‌آنکه ماهیت سرنوشت را عوض کند.

تلویحا اشاره کرده بود، دستخط یا دستور صریحی دراین زمینه صادر نکرده بودو اشاره غیرمستقیم شاه در جریان یك گفتگوی خصوصی، ریختن خون شاه - زادگان جوان وبیگناه را بدست دوسر کرده قزلباش هرگز توجیه نمیکرد.

بهمین سبب در آن هنگام هیچ مژده‌ای برای پیرمحمد خان و شمخال سلطان دلچسب‌تر از پیغام شاه نبود. پیغامی که هرچند باسخنان دیشب‌شاه مغایرت‌داشت اما بهرحال ایشانرا از یك چنان ورطه‌ای خلاص میکرد و امیدوار میساخت که‌شاید در آن لحظات تاریك نورشفقتی بر دل اسمعیل تابیده واورا از اندیشه کشتن شاهزادگان منصرف کرده باشد.

باتکای چنان امیدی هیچکدام آنها از مجاری ملاقات شب گذشته و علت تصمیم شاه با شاهزادگان چیزی نگفتند و در حالی که

بهار و خون و افیون

نوشته احمد احرار

-۱۱۲-

باین کیفیت اسمعیل شایعه قتل شاه - زادگان را که میرفت درتمام شهر انتشار پیدا کند، در نطفه خفه‌کردو بلافاصله دوتن از محارم خودرا با پیغامی نزدپیره - محمدخان و شمخال سلطان فرستاد که نسبت بشاهزادگان هیچگونه قصدسوئی وجودا ندارد و منظور اینست که درخانه های ایشان تحت مراقبت باشندومانند میهمان پذیرائی شوند.

این پیغام درست هنگامی رسید که دو سرکرده قزلباش زندانیان خود را تحویل گرفته مردد بودند با آنها چه بکنند. زیرا درعین حال که شاه ایشانرا بخیانت ودسیسه چینی متهم و به کشتن آنها

تهیه از : «دکتر صفاءالدین جهانبانی»، تنظیم از سرویس رپرتاژ روزنامه اطلاعات

رپرتاژ روز

تلفن:

امروز تلفن دیگر بعنوان یك وسیله «لوکس»وتجملی شناخته نمیشود، بلکه بصورت یکی از لوازم و ضرورت‌اولیه خانه‌ها، ادارات ،مغازه‌ها و بنگاههای تجارتی درآمده‌است. باتوسعه شهر و گسترش فعالیتهای اجتماعی میزان‌احتیاج به‌تلفن روز بروز بیشتر میشود ، متقاضیان افزایش می‌یابند ودر مقابل دایره امکانات شرکت‌تلفن‌محدودتر میشودوازین میان «مشکل تلفن» بروز میکندکه‌امروزیکی ازپیچیده‌ترین ومهمترین مشکلات اجتماعی مردم ماست.

۶۰ هزار نفر انتظارش را میکشند!

انتظار مردم از شرکت تلفن اینست که-وقتی درخواست تلفن میکنندو ودیعه میپردازند در فاصله معین و معقولی ارتباط تلفنی آنهابرقرار بشود وضمنا بعد از وصل تلفن ،امکانات دستگاه طوری باشد که بتوانند از این وسیله براحتی استفاده کنند و در مواقع ضرورت دچار خرابیها - اتصالیها و معایب دیگر سیستم تلفنی نشوند.مشکل مزاحمین‌تلفنی، مشکل آبونمان اختلاف حساب و مشکل بازار سیاه تلفن نیز هرکدام بنوبه خود باعث زحمت مردم‌است.

*** شصت هزار منتظر**

هم‌اکنون بگفته مسئولین‌شرکت تلفن حدود چهل هزار نفر ازمردم تهران ، درخواست تلفن کرده‌اندو در انتظار نصب تلفن‌خودروزشماری میکنند. این عده ، هزار تومان‌ودیعه را داده‌اند وبا اینکه در قبض‌دریافتی آنها شرکت تلفن برقراری ارتباط بعد از دوسال راتعهد کرده است، برخی از آنها بیش از چهار یا پنج سال است که در این انتظار بزرگ بسر میبرند. تازه‌در بعضی ازمحلات شهر نیز بعلت پربودن کابلها وعدم امکان توسعه آن ، اصولا تقاضا قبول نمیشود و باتوجه باینکه درآن مناطق جریان کارهای اقتصادی و عمومی وسعت بیشتری دارد و طبعا مردم احتیاج بیشتری به تلفن‌دارند میتوان تخمین زد که نزدیك شصت هزار نفر از مردم تهران منتظر تلفن هستند.

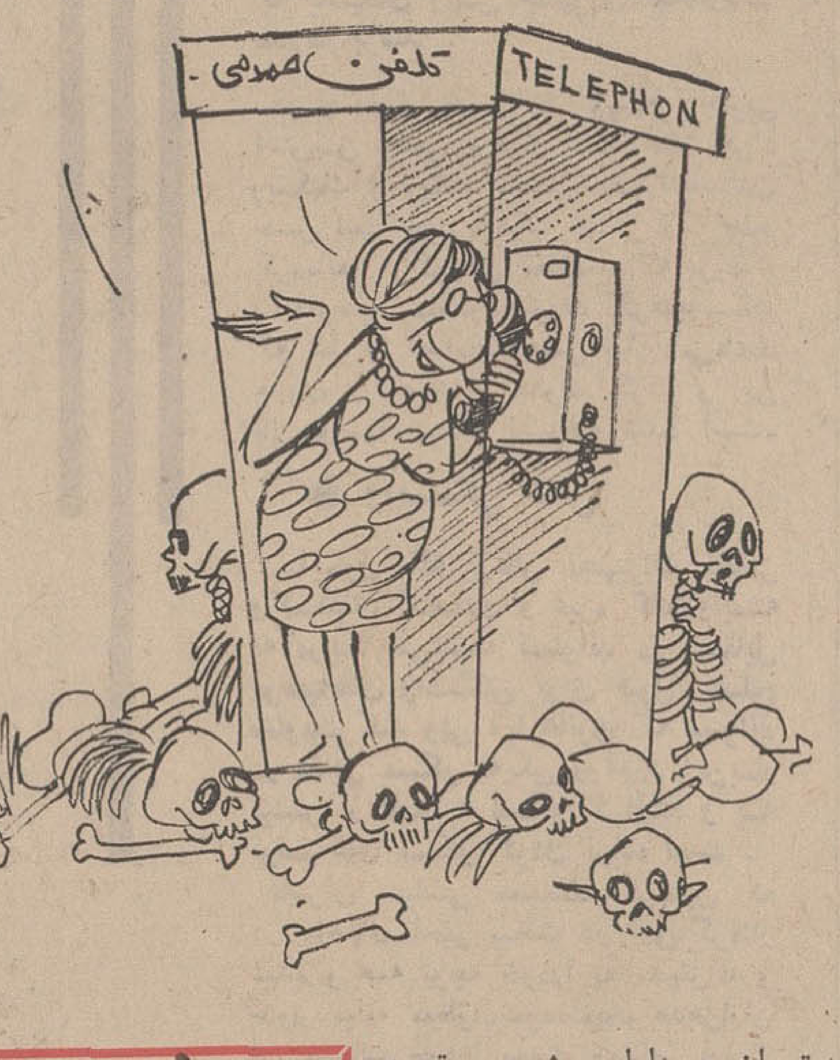

در حال حاضر نزدیك به ۱۳۵ هزار شماره تلفن در تهران مشغول بکار است که از شانزده مرکزتلفن درتهران‌وحومه‌اداره میشود. مهمترین این مراکز، مرکز تلفن «بازار»و مرکز تلفن«دانشگاه» است که‌هر یك بیست هزار شماره ظرفیت‌دارند. سایر مراکز تلفن در«عشرت‌آباد»، «یوسف‌آباد»، «تجریش» ،«نارمك» ، «قلهك»، «شهرری»،«تهران پارس»، «نیاوران» ، «ضرابخانه»و «امیرآباد» قرار دارند .

دومرکز تلفن بنام «سانترال» و «سانترال جدید» و دو مرکز دیگر بنام «تهران غرب»و «تهران شرق» درداخل شهر مشغول بکارهستند.

شماره «روند» تلفن در تهران سی هزار تومان میارزد

مراکز جدیدی نیز در محمودیه و کن وخیابان روزولت در دست ساختمان است.

بیشتر مراکز تلفن داخل شهر مثل بازار، دانشگاه و سانترال کاملا اشباع شده یعنی تا حداکثرظرفیت توسعه یافته‌اند وازین جهت قادر بپذیرفتن خطوط جدید نیستندولی مراکز حومه ، اکثرا تا حداکثر ظرفیت خود هنوز مقداری خط خالی دارند و ارتباطاتی که در آن‌نواحی برقرار میشود بهمین دلیل از نقاط دیگر سریعتر است.

*** بازار سیاه تلفن**

چون شرکت تلفن نمیتواند درخواست همه متقاضیان تلفن را بانجام برساند طبعا بازار سیاه‌تلفن بوجود-می‌آید ورونق پیدا میکند. تا چندی پیش بنگاهها و موسسات متعددی وجود داشتند که‌فعالیتشان صرفا خرید و فروش تلفن وفیش تلفن بود . بعد با اقداماتی که شرکت‌تلفن بعمل‌آوردوسخت‌گیری هائی که در مورد انتقال تلفن کرد تاحدودی دامنه این فعالیتها کاهش یافت وامروز دیگر در روزنامه‌ها ستون «بورس تلفن»و «معاملات تلفنی» کمتر دیده‌ میشود. اما در عمل خرید و فروش تلفن دربازار سیاه همچنان رواج دارد . قیمت تلفن برحسب منطقه‌آن تعیین‌میشود ودرنواحی مربوط به مرکز دانشگاه بازار و سانترال یك شماره تلفن‌تا حدود هفتهزار تومان خرید وفروش میشود. جالب آنست که بمحض انتشار اظهارات مدیر عامل‌شرکت مبنی بر اینکه «متقاضیان تلفن باید تا دوسال ونیم دیگر صبر کنند» خود بخود حدود ده درصد بقیمت تلفن در بازار سیاه‌افزوده شده‌است.

شهرستانیها هم مثل تهرانیها «گرفتار» تلفن هستند

تلفن سی‌هزار تومانی !

بدنیست بدانید که دربازار سیاه تلفن، چند شماره هم وجود دارد که قیمت آن بیش از بیست هزارتومان است و قیمت یکی دوتا از آنهاتا سی هزار تومان نیز میرسد. اینها شماره‌هائی هستند که هر پنج یا شش رقم آن از یك عدد تشکیل شده ویا شماره‌هائی هستند که‌غیر از رقم اول بقیه ارقام آنرا «صفر» تشکیل میدهد. در حال حاضر این شماره تلفن‌هارا بنگاههای بازرگانی حمل ونقل ومعاملات ملکی دراختیار دارندومیتوان گفت که‌قسمت‌عمده‌ای از سرمایه آنها را همین‌شماره تلفن «روند» تشکیل میدهد.

*** مشکل تلفن داشتن**

بلوجود تمام گرفتاریهائی که‌برای بدست آوردن یك شماره تلفن‌باید تحمل کرد میتوان گفت که پس‌از برقراری ارتباط ، تازه اول گرفتاری است.

بزرگترین مشکل تلفن داشتن، درگیری بامزاحمین تلفنی است که متاسفانه هیچوقت تعدادشان کم نمیشود. مزاحمت تلفنی تاکنون در تهران حوادث بسیاری‌بوجود آورده وپرونده‌های متعددی از مزاحمتهای تلفنی در مراجع قضائی بوجود آمده است. در باره جلوگیری از این مزاحمتها نیز اقداماتی‌شده‌و«دستگاه مزاحم‌یاب» در بعضی مراکز تلفن نصب شده استو در صورت‌شکایت مالك تلفن ودستور دادستان‌شرکت تلفن میتواند شماره بخصوصی را تحت کنترل بگیرد و مزاحم راروی خط ارتباط «قفل» کند تاشماره‌اش معلوم شود و مجازات قطع ارتباط تلفنی و تعقیب قانونی در موردش عملی گردد .

مشکل دیگر تلفن‌داشتن ،برقرار کردن ارتباط در ساعات بین ۸صبح تایك بعد ازظهر و پنج‌تا هشت‌بعداز ظهر است. در این فاصله بعلت کمبود ظرفیت کابلها بمحض اینکه رقم اول یادوم‌شماره‌ای رامیچرخانید صدای بوق اشغال بگوش میرسدو گاهی از اوقات هم چند شماره تلفن باهم طوری مخلوط میشوند که‌حتی بعد از زمین گذاشتن گوشی هم نمیتوان خط‌هائی را که باهم «قاطی» شده‌اند از یکدیگر جدا کرد.

بالاخره مسئله آبونمان وپرداخت بهای اضافه مکالمات است که‌غالبا بین صاحب‌تلفن وشرکت تلفن‌برسر این موضوع اختلافات پیدا میشودو مشترکین تصور میکنند میزان‌اضافه مکالمه آنها از آنچه برگ تشخیص تلفن‌نشان‌میدهد بمراتب کمتراست. حتی یکی از مشترکین شکایت میکرد و میگفت: **«در ایامی که من بعلت مسافرت اروپامطب خودرابسته بودم و بکلی تلفن رابلااستفاده گذاشته بودم کنتور شرکت تلفن علاوه بر صد و پنجاه شماره معمولی حدود هشتاد شماره هم برای من اضافه مکالمه منظور کرده‌بود.»**

بعدها که گویا قرار است بهای استفاده از تلفن تغییر کندوازهمان اولین شماره ، بدون در نظرگرفتن صدو پنجاه شماره معافی مکالمات مشترکین را حساب کنند مسلمااین اختلاف حسابها بالا خواهد گرفت ودرهر حال تا امروز در این گونه اختلاف حسابها همیشه شرکت تلفن حرف خود رابه کرسی نشانده‌وحق راجانب خود داده است.

● تلفن شهرستانها

میتوان گفت که قسمت عمده‌ای از مشکلات تلفن تهران عینا در شهرستانها هم وجود دارد. با توجه باینکه بسیاری از شهرستانها هنوزاز همان تلفنهای مغناطیسی سیستم‌قدیم استفاده میکنند. چند شهری هم که مثل آبادان ، اهواز ، کرمانشاه، اصفهان‌وشیرازوهمدان ازتلفن‌خود برخوردار هستند کم و بیش با مشکلاتی شبیه مشکلات مشترکین تهرانی تلفن دست بگریبان‌هستند.

تلفن چگونه به‌ایران آمد ؟

سیستم مظفرالدینشاهی بازهم برقرار است!

نخستین تلفن ایران در شصت و هفت‌سال پیش(محرم سال ۱۳۲۱ هجری قمری)ودر زمان سلطنت مظفرالدین شاه قاجار بکار افتاد . این تلفن منحصر به دو رشته سیم‌بودکه یکی بدربار ودیگری بمنزل صدراعظم اتصال داشت.

مرحوم «دوستعلی‌خان معیرالممالك» که‌امتیاز دائرکردن تلفن را از مظفرالدین شاه گرفته بود پس از احداث این رشته سیم ، با چند نفر شریك شد و شرکتی بنام(شرکت سهامی کل تلفن ایران محدود) تشکیل داد و بتاسیس شبکه تلفنی در تهران وشهرهای مهم کشور پرداخت . تلفنهای آن زمان عموما از نوع مغناطیسی و یك سیمه‌بودو جالب آنکه سیستم تلفنی بعضی از شهرستانهای ایران هنوز مشابه همان سیستم تلفنی مظفرالدین شاهی زمان «دوستعلیخان» است.

در سال ۱۳۱۵ شمسی (شرکت سهامی کل تلفن ایران) باسرمایه بیست میلیون ریال تاسیس شدو این شرکت توانست پس از دوسال ، بایك کمپانی آلمانی‌قرارداد تاسیس تلفن خودکار تهران را باجرا برساند و اولین سیستم تلفن خودکار تهران را با شش هزار شماره بکار بیندازد. سه هزار شماره تلفن بعدی که سفارش داده‌شده بود متاسفانه بعلت وقوع جنك بایران نرسید و کارتوسعه شبکه تلفنی دچار تعویق شد. پس از جنك با تصویب‌دولت برای یازده هزار شماره تلفن دیگر ، آگهی‌وام منتشرشهو مردم تهران همان روزهای اول کلیه قبوض‌وام مربوط به‌آن راخریدند و ثابت کردند که براحتی میتوان از آنهابرای توسعه شبکه تلفن وام گرفت (کما اینکه هنوز هم‌مبالغی که مردم به‌شرکت تلفن میدهند عنوان ودیعه‌دارد).

درسال ۱۳۲۵ بایك کمپانی انگلیسی قرار دادی برای خرید ۲۳ هزار شماره تلفن منعقد شد که تاسال ۱۳۳۰ تنها پنجهزار شماره از آنرا توانستند برقرار کنند. بالاخره درسال ۱۳۳۱ شرکت تلفن ملی شد و قانون ملی شدن ارتباطات تلفنی در ۲۵ آذر ۱۳۳۱ بتصویب رسید.

در تاریخ ۲۰شهریور ۱۳۳۴ نیز قرار داد خریدصدو هشتادهزار شماره تلفن بایك کمپانی آلمانی بامضاء رسید ودر سال ۱۳۳۶ نصب اولین قسمت پنجهزار شماره‌ای‌ازاین صد و هشتاد هزار شماره آغازشد.اکنون قسمتی ازصدوسی وپنجهزار شماره تلفن تهران و نزدیك به پنجاه هزارشماره تلفن شهرستانها ، از محل همان صدوهشتاد هزار شماره است.

سِویلات بایر
یعنی ویتامین C خالص

قرص سِویلات
مقاومت بدن شما را در برابر
● سرماخوردگی
● تب
● عفونت
● خونریزی لثه
افزایش میدهد .

قرص سِویلات درجعبه‌ای پرتقالی ولیموئی ۲۰ عددی بقیمت ۲۵ ریال برای مصرف روزانه همه‌جا در دسترس شما است

سِویلات حافظ سلامتی شما است

BAYER

تلویزیون
بلر
جام جهان نما

پیکان جواهرنشان
با ۱۰۴۵ قطعه :
زمرد ،
برلیان ،
یاقوت ،
الماس ،
و
چهار کیلو طلای ۱۸ عیار
بقیمت یکمیلیون و دویست هزار ریال
جایزه قهرمان شانس
بلیطهای اعانه‌ملی ۴ آبان

بلیطهای اعانه ملی مخصوص ۴ آبان
در سراسر کشور منتشر شد

چون حاج‌حسن‌چوپانی فرد (عتیقه‌چی) در تاریخ ۴۷/۷/۳ دارفانی را وداع نموده انجام هرگونه‌معاملات‌بانکی‌و ملکی و غیره تا رسیدگی کامل مقامات صلاحیتدار از درجه اعتبار ساقط میباشد .
ورثه مرحوم حاج حسن چوپانی فرد (عتیقه‌چی)
آ–۴۵۸۰۲

مشمع میخچه دکتر شول
رفع کننده میخچه
نمایندگی دکتر شول
خیابان فردوسی چهارراه اسلامبول شماره ۲۹۰ تلفن ۳۳۷۸۵۶

تعویض شماره تلفن
۳۱۲۵۵۴
۳۱۲۴۸۵
۳۱۲۴۱۷
شماره های جدیدتلفنهای شرکت سهامی مهندسی و مقاطعه کاری باستان

آگهی استخدام رسمی

سازمان‌دفاع غیرنظامی کشور تعداد ۹ نفر مربی‌نجات را که دارای دیپلم کامل متوسطه وگواهی‌نامه کلاسهای تخصصی سازمان دفاع غیرنظامی یادوره های‌مشابه باشند طبق مفاد قانون استخدام کشوری درگروه موقت شغلی ۴ برای خدمت در تهران استخدام‌مینماید. داوطلبان میتوانند فرم ذیل را تکمیل نموده همراه بافتوکپی یارونوشت های دیپلم وگواهی‌نامه تخصصی‌و یکبرك رونوشت شناسنامه‌و ۲ قطعه عکس ۴×۳ خود حداکثر تاتاریخ ۴۷/۸/۱۰ به‌نشانی‌خیابان‌شاه‌ساختمان‌آلومینیوم طبقه هفتم دفتر اداره کارگزینی‌سازمان دفاع غیرنظامی کشورارسال دارند به‌تقاضاهائیکه بعد از تاریخ فوق‌به‌پست داده شود ترتیب اثرداده نخواهدشد.
مستخدمین شاغل فقط درصورتی میتوانند تقاضای‌شرکت درامتحانات را بنمایند که موافقتنامه سازمان متبوع خودرا ضمیمه فرم کنند . داوطلبانی که تقاضاومدارك خودرا تاموعد مقرر ارسال نموده باشند میتوانند برای اطلاع از تاریخ امتحان و مسابقه و دریافت پروانه‌ورودبه جلسه درتاریخ ۴۷/۸/۱۵ به‌نشانی مذکورمراجعه نمایند .م‌الف ۷۳۸۲
سازمان دفاع غیرنظامی‌کشور

نام خانوادگی	نام	نام پدر
شماره شناسنامه	ومحل‌صدور	تاریخ تولد
مدرك تحصیلی	وضع نظام وظیفه	گواهی تخصصی
نشانی کامل پستی		امضای داوطلب

مهندسان‌ومعماران ودکوراتور های ایرانی : برای ساختن مساجد و بناهای دنیا در شهر زنجان مدلی هست با عکسهای آن که زینت بخش صفحات شماره ۱۲ **تلاش** می‌باشد.

از : پاری‌ماچ (چاپ پاریس)

ترجمه : مختار خبازی

هشت چهره نیکسون

رئیس جمهور احتمالی آینده آمریکا در برابر هشت مسئله بحرانی اظهار نظر میکند

مجله «پاری‌ماچ» در آخرین شماره‌خود، متن مصاحبه خودرا با «ریچارد نیکسون» نامزد ریاست جمهوری امریکاچاپ کرده است . مطالعه این مصاحبه شما را با نظرات سیاسی رئیس جمهور احتمالی آینده آمریکا و برنامه کارش آشنا میسازد .

سئوال (۱)- آیا تغییراتی در سازمان ناتو خواهید داد ، این تغییرات درکدام جهت خواهد بود ؟ آیا از نیروهای آمریکائی مقیم اروپا خواهید کاست؟

جواب - اینك فرصتی مناسب جهت بیان چنین مطالبی از طرف من در باره ناتو نیست . همگان میدانند که در بسیاری جهات دراین‌پیمان نظرات‌متباینی وجود دارد . موضوع تجدیدنظر در این

پیمان باید از طرف اعضاء ناتو در سال آینده مورد بررسی قرار گیرد ، بعلاوه در سالهای اخیر بارها نظرات خود را آشکارا دراینمورد اظهار کرده‌ام . من همیشه طرفدار همکاری بیشتربین‌اعضاء این پیمان بوده‌ام . آرزوی من این‌است که «ناتوقوی» باشد .

سئوال (۲) آیا کمکی به‌ورودبنگاههای بزرك آمریکا به‌بازار مشترك خواهید کرد ؟ آیا بنظر شما بازار مشترك رقیب خطرناکی برای اقتصاد امریکا نیست؟

جواب - هدف شما از این سئوال برای من چندان روشن نیست . همانطور که میدانید ایالات متحده آمریکا طرفدار اروپای نیرومند و متحد با اقتصاد قوی است . اززمان برنامه مارشال تا بامروز همیشه تجدید حیات اروپا باخوشروئی در کشور ما استقبال شده است نباید

مسابقه مسالمت‌آمیز را تهدیدی به‌جنك بین اروپا و آمریکا تلقی کرد . برعکس اگر از این شکل قدرت بمنظور انتشار این نشانه‌ای است از قدرت هردوطرف. نتایج ترقیات اقتصادی بین تمام ملل استفاده شود ، به‌تحکیم صلح جهانی و ثبات اوضاع کمك فراوانی خواهد شد

سئوال(۳) - حوادث چکسلواکی آیا تغییری در مقاصد شما در تجسس راه‌های کاهش بحران با اتحادشوروی‌نداده است ؟ آیا پس از انتخاب‌شدن به‌مسکو سفر خواهید کرد ؟

جواب - تازمانی‌که نتایج‌مداخله‌نظامی شوروی در چکسلواکی کاملا ارزیابی نشده و غرب تصویر روشنی از مقاصد شوروی در اروپا بدست نیاورده است ، امیدی برفع بحران نمیرود و امیدوارم که پیشرفتهائی در زمینهٔ حل مسائل‌مهم فعلی و رفع اختلافات در آینده نزدیك صورت بگیرد .

اینك ما بحدکافی از ارادهٔ شوروی به آغاز مذاکرات آگاه نیستیم . در مورد مذاکرات دوجانبه باید ناتو را نیز در جریان امر قرارداد و «نقش مشورتی» آنرا فراموش نکرد .

ولی در مسائل بزرگتر و خارج از حدود دوکشور که مربوط بموقعیت غرب باشد ، مباحثات چند جانبه‌ضروری است

در مورد قسمت دوم سئوال شما باید بگویم ، مشکل‌است از هم‌اکنون‌برنامه سفر را ریخت .

سئوال (٤) - برای کاهش خطر جنك بین اعراب‌واسرائیل چه‌کار خواهید کرد؟ آیا نفوذ شوروی در مدیترانه باعث نگرانی شماست ؟

جواب - امیدوارم اسرائیل با دول‌عرب به‌تفاهم برسد و جنك دیگری صورت نگیرد . من معتقد هستم که باید تعادل نیرو در خاورمیانه حفظ شود . تسلیح کشورهای عربی بنفع صلح خاورمیانه نیست . تازمانی که این وضع وجود دارد ، دولت اسرائیل نیز حق‌داردوسائل دفاع از خود را تهیه کند .

حضور نیروهای شوروی در مدیترانه بدون‌شك باعث‌نگرانی است . ولی این نگرانی تنها برای ایالات متحده امریکا نیست . ملل‌ساکن اطراف مدیترانه نیز نگرانی خودرا از این امر و عواقب آن ابراز داشته‌اند .

سئوال (۵) اولین اقدام‌شما‌بعنوان‌رئیس جمهور در مورد جنك ویتنام چه‌خواهد بود ؟ آیا این مطلب صحت دارد که‌شما سه‌ماه برای حل این مسئله وقت تعیین کرده‌اید واگر دراین کار موفق‌نشوید شما به بمب اتمی ویا اشغال‌ویتنام‌شمالی متوسل خواهید شد ؟

جواب - اینك وقت آن نیست که از چنین اقدامی صحبت شود وظیفه‌رئیس جمهور فعلی امریکاست که تصمیمات لازم را اتخاذ نماید . در مورد قسمت‌دوم

سئوال شما ، جواب من «نه» است .

سئوال (٦) - بعنوان رئیس جمهور ، اگر روسها اولین کسی باشند که در ماه پیاده‌شوند ، ناراحت نخواهید شد؟ بنظر شما این احتمال وجود دارد که امریکائیها اولین کسانی باشند که در ماه پیاده میشوند ؟

جواب - ایالات متحده امریکا همیشه برنامه‌های فضائی خودرا باشدت تمام دنبال کرده است . یکی از هدفهای این برنامه پیاده‌شدن انسان در ماه است . امریکائیها امیدوارند اولین کسی‌باشند که دراین کره پیاده میشوند معهذا

درمرحله اول امنیت فضانوردان‌مهم‌است ونباید باپیشرفتهای منظم و تدریجی که برای رسیدن به هدفهای برنامه فضائی تهیه شده است مخالفت کرد.

سئوال (۷) ممکن است وجود «قدرت سیاه» رابعنوان نیروی خودمختاری در ایالات متحده آمریکا قبول کرد ، آیا بنظرشماتحلیل کامل‌دونژاد امکان‌عملی دارد ؟

جواب - مدتهاست که نظام اقتصاد آزاد را ترویج کرده‌ایم و آنرا در راه حل مسائل بزرك اجتماعی خویش بکار برده‌ایم .

تمامیت ملی باید ایجاد شود ولی برای تحقق‌این امر برپایه استوارمبتنی

بر برابری جامعه سیاه باید از بنیان بنا شود . زیرا کافی نیست که‌سدهای کهن بین سیاه و سفید از خارج برداشته شود

سئوال (۸) - بنظر شما ، تصویری که مردم‌ازشمادارندآخیرا تغییری کرده‌است. اگر دگرگونی ایجاد شده است در چه جهت می‌باشد ؟

جواب - همیشه در مورد تصویری که مردم از من دارند بحث زیاد شده است. هشت‌سال دوری از سیاست،فرصتی‌برایم بود تااطلاعات خودرا عمیق‌تر کرده و بدین‌وسیله خودرا بهتر مسلح نمایم تا دارای خصوصیات رئیس جمهوری بشوم که ایالات متحده آمریکا باو احتیاج دارد .

از : مطبوعات جهان

ویتنام: زنگهای صلح بصدا درمیآیند؟

جانسون میخواهد باقطع بمباران ویتنام شمالی در آستانه کناره‌گیری وجهه‌ای برای خود بعنوان ضامن صلح کسب کند

تحولاتی که ظرف چند روز اخیر در باره مسئله ویتنام بوجود آمده‌توجه مفسران‌و ناظران‌سیاسی راجلب کرده است.ازمدتهاقبل‌انتظارمیرفت که‌پرزیدنت جانسون درباره مسئله ویتنام تصمیم جدیدی اتخاذ کند ولی قطع بمباران ویتنام شمالی بعید بنظر میرسید

جانسون که همیشه اطرافیان خودرااز مقاصد خود مطلع نمیکند این‌بار نیز آتوی تازه‌ای بزمین میزند . ژست‌تازه جانسون کاملا جنبه انتخاباتی دارد ولی ریچارد نیکسون کاندیدای حزب جمهوریخواه در نخستین تفسیری که پیرامون شایعه قطع بمباران‌ویتنام‌شمالی بعمل آورده گفت : اقدام جانسون بیشتر از آنچه که بسود همفری باشد بزیان او تمام خواهد شد ولی حقیقت اینست که حتی اگر دراین زمینه حسن نیت جانسون را نادیده بگیریم متوجه خواهیم شد که رئیس جمهوری امریکا برای‌نجات هوبرت‌همفری‌ازوضع‌نامناسبی که داشت راه دیگری جز آنچه که درباره ویتنام دست به‌اقدام تازه‌ای‌بزند نداشت .

* کناره‌گیری

او با تصمیم‌به‌قطع بمباران علاوه‌براینکه برای خود در آستانه کناره‌گیری از سیاست وجهه‌ای بعنوان ضامن صلح کسب میکند به همفری نیزامکان‌میدهد که باسیمای رئیس جمهوری‌صلحدوست بقدرت برسد .

در چندروز اخیر در ویتنام جنوبی اتش‌بس واقعی برقرار شده است،افراد ویتکنك و ویتنام شمالی‌بمنظورنشاندادن حسن نیت خود عملیات جنگی را قطع کرده‌اند . گروهی معتقدند که‌این‌اقدام بنابه‌توصیه مسکو صورت گرفته‌و مسکو که نگران اقدامات خشن پکن می‌باشد هانوی را به‌اعتدال دعوت کرده و این بار توصیه مسکو پذیرفته شده است.

● وابستگی کامل

سایگون که ازنظر تجهیزات نظامی وکمکهای اقتصادی و غیره کاملاوابسته به‌آمریکا می‌باشد نمیتواند در مقابل توصیه‌های واشنگتن برای قبول صلح مقاومت کند ولی آیا هانوی که میتواند در مقابل مسکو به‌پکن روآورد این‌بار بیشتر از همه به مسکو گرائیده و به توصیه‌های مسکو گردن نهاده است .

ناظران سیاسی معتقدند کرملین که در ماههای اخیر سخت در اروپاگرفتار شده و همه توجه خودرا به مدیترانه و خاور میانه معطوف‌نموده‌نمیخواهدهزاران تن مهمات خودرا بسوی ویتنام ارسال دارد ، نگرانی بزرك‌مسکو در حال‌حاضر در آسیا عبارت از مرزهای«سین کیانك» و مغولستان خارجی است‌ومسکو ترجیح میدهد که فقط مراقبت این نقطه باشد.

پشت پرده سیاست

مذاکرات یان اسمیت - ویلسون

یان‌اسمیت نخست‌وزیر رودزیا پس از شکست مذاکراتش با ویلسون ، نخست‌وزیر انگلستان به سالسبوری بازگشت ، در پارلمان رودزیا ، یان‌اسمیت نتایج مذاکرات خود رابرای نمایندگان پارلمان‌این کشور شرح داده و گفت اوبتنهائی و بدون نظرات سران دیگر افریقای جنوبی نمیتوانسته است مذاکرات را بطور دلخواه به‌نتیجه برساند ، تقاضاهای انگلستان چیزی نبوده است که او به‌تنهائی تن به‌قبول آنها دهد .

یان‌اسمیت اظهار داشت: که مذاکرات در واقع‌هنوز پایان نیافته است و هرزمان که احساس شود میتوان از مذاکره نتایج بهتری گرفت مجددا آنرا آغاز خواهد کرد .

در اولین جلسه آینده پارلمان انگلستان موضوع اصلی مورد بحث مسئله رودزیا خواهد بود . ویلسن دراین جلسه نتیجه‌مذاکرات خودرا بایان‌اسمیت به‌پارلمان انگلستان گزارش خواهد داد .

در مورد روابط امریکابا فرانسه ، ژنرال «لی‌من» اظهار داشت : از نقطه نظر نظامی روابط ما بافرانسه چندان رضایت بخش نیست.هرچند فرانسویها در بسیاری موارد روح همکاری از خود نشان میدهند ، ولی عدم امکان تعیین حدود این همکاری‌در حوادث احتمالی ، ما،نظامیان را مجبور میکند تغییرات بسیاری در نقشه‌های نظامی خویش بوجود آوریم .

توجیه مداخله شوروی

شلیین ، عضو دفتر سیاسی حزب کمونیست شوروی ،و رئیس کمیته مرکزی‌اتحاد های کارگری اتحاد شوروی که در راس هیئتی برای مذاکره با رهبران سندیکاهای ژاپن به‌توکیو واردشده است ، بروزنامه‌نگاران‌اظهار داشت : بالاخره حقانیت مداخله اتحاد شوروی‌وسایر کشورهای عضو پیمان ورشو در چکسلواکی به‌جهانیان ثابت خواهد شد . بنظروی، نیروهای پنج کشورعضوپیمان ورشو ، مجبور باین مداخله بودند ، زیرا سوسیالیسم در این کشور بخطر افتاده بود عناصر ضد سوسیالیست در دستگاههای اطلاعاتی و مطبوعاتی رخنه کرده بودند و هسته‌هائی نیز در ارتش بوجود آورده بودند .قصد آنها جداکردن چکسلواکی از اردوگاه سوسیالیستی‌بود آنها میخواستند چکسلواکی را باردوگاه سرمایه‌داری بکشانند . ما با اعتقاد باینکه هیچ امری نمی تواند چکسلواکی را از دامن اردوگاه سوسیالیستی خارج سازد ، اقدام کردیم . ما مجبوریم در مقابل سیاست آلمان غربی مواضع خود را مستحکم سازیم . اگر چکسلواکی از اردوگاه سوسیالیسم میبرید ، بزرك ترین شکست نظامی نصیب این اردوگاه میشد

توسل به‌نیروی اتمی

ژنرال لی‌من ، فرمانده عالی متفقین در اروپا گفت : کشورهای پیمان ورشودارای نیروهای مسلح کلاسیك و بسیارقوی در جهان امروز هستند این کشورها دارای تجهیزات فراوان هوائی و تاکتیکی و هسته‌ای هستند، بعلاوه دارای آن تجهیزات استراتژیکی می‌باشند که در صورت حمله خسارات جبران‌ناپذیری به کشورهای غرب وارد آورند ودرصورت چنین حمله‌ای ، کشور های غرب مجبور خواهند شد ، در همان اوایل حمله ، با اسلحه‌های اتمی متوسل شوند .

باید این تصمیم در استعمال سلاحهای اتمی بدرستی ارزیابی شود . هرگونه شکی در اینمورد ، ارزش نیروهای مارا کاهش خواهد داد .

مطبوعات جهان

از: لوموند (چاپ پاریس)

ترجمه : محمدعلی طاهبازیان

در مذاکرات اخیر «چرنیك» باسران کرملین چه‌گذشت ؟

چکسلواکی: هواداران کرملین جان میگیرند!

● «ایندرا» و «بیلاك» دومحافظه‌کارسرشناس عهده‌دار مقامات مهم در چکسلواکی میشوند

«ایندرا» و «بیلاك» دومحافظه‌کار سرشناس‌عهده‌دار مقامات مهم میشوند ، مردم عادی شوروی دراین روزها به دومسئله بیشتر از همه ابراز علاقه میکنند یکی بازی‌های المپیك مکزیکو و دیگری مسابقات جهانی شطرنج که این هفته در سویس آغاز میگردد . در هردوی این‌بازیها بهترین قهرمانان برگزیده شده‌اند تااز علامت داس و چکش دفاع کنند ، به‌این ترتیب برای مردم عادی‌شوروی مذاکراتی که در کاخ کرملین میان رهبران شوروی و چکسلواکی جریان دارد در درجه دوم اهمیت می‌باشد.

ولی دراین اوضاع واحوال مقامات رسمی سکوتی‌را که برتماسهای مسکو وپراك سایه انداخته بکناری‌میزنند واخباری دراین باره منتشر میکنند ، ایزوستیا در شماره اخیر خود نوشت‌که هیئت مهم سیاسی‌ونظامی‌چکسلواکی در مسکو آخرین قسمت‌های موافقت‌نامه مسکو پیرامون استقرار «موقتی» نیروهای پیمان ورشودر چکسلواکی را بررسی خواهند کرد . ناظران سیاسی معتقدند که‌حضور چرنیك همراه باذوتن از معاونان نخست‌وزیر و وزیر دادگستری و مسئول امور اسلواکی برای امضاء موافقت نامه نهائی‌است .

مسلم است که چرنیك در سومین سفری که‌ظرف یکماه به مسکو میکنند بایدتوضیحاتی‌درباره«عادی‌شدن» اوضاع به رهبران کرملین بدهد ، او توضیح خواهدداد که چطور رهبران‌پراك در صدد تقویت نقش رهبری حزب هستند ، ناظران سیاسی دراین زمینه معتقدند که«ایندرا» و«بیلاك» دوتن‌از شخصیت‌های هوادار شوروی‌مسئولیتهای مهمی راعهده‌دار خواهد شد

«ایندرا» در نخستین مذاکرات مسکو شرکت‌داشت وگفته میشد که او دولت‌تازه‌ای تشکیل خواهد داد ولی در حالیکه سرگرم مذاکره بامقامات مسکو بود دچار عارضه قلبی گردید ، اینك گفته میشود که‌او رياست اداره اول کمیته مرکزی یعنی امور تشکیلاتی راعهده‌دار خواهد شد .

بیلاك هنوزهم عضو هیئت رئیسه است ولی درکنگره فوق‌العاده حزب او مقام دبیراولی حزب‌کمونیست‌اسلواکی رابنفع هوزاك از دست‌داد ،او در دستگاه جدید ریاست اداره دوم حزب یعنی روابط با احزاب برادر راعهده‌دار خواهد شد . «لنار» اینك ریاست این بخش را عهده‌دار است و بعلت بیماری از این مقام برکنار خواهدشد . «ایندرا» و «بیلاك» نمایندگان شناخته‌شده‌جناح‌محافظه کار و هوادار شوروی در دستگاه رهبری می‌باشند .

* تجدید قوا

دراین‌میان هواداران نووتنی رئیس جمهوری پیشین نیز بیکار ننشسته‌و شروع به تجدید قوا کرده‌اند ، روز پنجم اکتبر در حدود چهارصدتن از کمونیست‌های‌هوادار مسکو در یکی از هتل‌های‌پراك جلسه‌ای تحت عنوان دوستی باشوروی تشکیل دادند ، اگرچه برای شرکت‌در این جلسه دعوتنامه فرستاده شده بود ولی گفته میشد هرکس روسی حرف میزد میتوانست وارد هتل شود .

دراین جلسه کمونیست‌های قدیمی وآنهائی که مشاغل خودرا از دست‌داده‌اند شرکت داشتند . ریاست این جلسه را «یوداس» عهده‌داربود ، اودر ماه ژوئیه در روزنامه پراودا مقاله‌ای منتشر کرد واز فشاری که به دوستان واقعی شوروی وارد میشود شکایت کرد.

کسانی که دراین جلسه سخنانی ایراد کردند«مستك» وزیر پیشین کشاورزی و عده‌ای از اعضای کمیته مرکزی پیشین و همچنین «کاپك» دوست نزدیك نووتنی بود.

* اوضاع وخیم حزب

کاپك در نطق خود گفت که‌اوضاع در حزب‌باندازه‌ای وخیم است که هرگز سابقه نداشته است اگرچه رسما میگویند وحدت حزب بیسابقه‌است ، «کاپك» در نطق‌خود از «عدم‌کفایت» سیاست بعدازژانویه بحث کرد.

کاپك گفت که بزرگترین «گناه» سیاست کنونی حزب جدائی از اتحاد شوروی می‌باشد ، کاپك ضمن انتقاد شدید از دستگاه رهبری حزب گفت که هیچکس خواهان بازگشت به وضع قبل‌از ژانویه نیست ، او گفت مقدمات جدائی از سیاست قبل از ژانویه را نباید بعهده چند نفر گذاشت بلکه اینها از موقع‌برای برهم‌زدن‌اوضاع استفاده کرده‌اند .

تفسیر سیاسی

جعفر مدنی

صلح ویتنام؟

این روز ها مسئله ویتنام یکبار دیگر اذهان جهانیان را بخود مشغول‌داشته .صحبت از اینست که جانسون در آخرین روزهای ریاست جمهوری خود تغییر عقیده داده و قصد دارد «بمباران ویتنام شمالی را بطور کامل قطع کند . با آنکه از کم وکیف قضیه هیچ‌اطلاع‌رسمی منتشر نشده آتش بسی که اکنون عملا در جبهه های‌جنك ویتنام برقرار شده میرساند که تلاش های پشت پرده دست کم در مراحل اولیه‌با موفقیت روبرو شده و طرفین باگذشت متقابل می توانند موفقیت بیشتری بدست‌آورند. با اینحال باید توجه‌داشت که حتی اگر بمباران ویتنام‌شمالی بکلی قطع شود و جنك رسما متوقف گردد ، استقرار یك صلح پایدار در ویتنام‌بتلاشی سخت و زمانی طولانی احتیاج دارد و این تازه در صورتی است که‌طرفین‌قصد«پیروزی» در مبارزه را رها کنندو این البته امری است بعید.امریکا نمی تواند انتظار داشته‌باشد که باقدرت نظامی خود در ویتنام همان موفقیتی‌رابدست آورد که در کره کسب کرد. در جریان جنگهای کره هم باآنکه امریکا ومتحدینش از هر جهت برارودی کمونیست ها برتری داشتند ، معذلك اگر این حقیقت که‌آیزنهاور مخفیانه رهبران کره‌شمالی‌و وچین و شوروی را به‌استفاده از بمب اتمی تهدید کردنبود سربازان کمونیست کره‌جنوبی رابحال‌خود رهانمی کردند و آنوقت وضع با آنچه امروز وجود دارد متفاوت بود.

در جنك ویتنام جانسون وهیچیك از دونامزد ریاست جمهوری امریکا قصدتکرار تجربه آیزنهاور راندارند .

تنها جورج والاس نژاد پرست جنوب امریکا و کاندیدای سوم ریاست جمهوری این کشور ومعاون او ژنرال «لمی» هستند که‌در صورت پیروزی احتمالا به تهدید اتمی متوسل خواهند شد

اما کسی انتظار پیروزی والاس و ژنرال لمی را در انتخابات ریاست جمهوری امریکا ندارد بنابراین امریکا در صورت شدت یافتن جنك فقط میتواند افراد و سلاحهای باز هم بیشتری به ویتنام بفرستد اماتجربه سالیان‌دراز جنك ویتنام نشان داده که این راه حل هر چند تلفات‌و خسارات سختی بکمونیستها وارد می‌نماید پیروزی امریکا را نزدیك نمی کند .

ویتنام شمالی ، بخلاف امریکا و سایگون ، ویتنام جنوبی را یك‌کشور مستقل نمی‌شناسد و آن را دوپاره جدا شده یك کشور و یك ملت میداند که سرانجام‌باید بهم متصل شوند و ویتنام شمالی بخلاف کره شمالی در جنك کره امکانات وسیعی برای رسیدن بهدف خود که دست یافتن برویتنام جنوبی است در اختیاردارد. بخصوص که دراین‌تلاش‌خوداز‌حمایت مادی ومعنوی همه کشورهای کمونیستی و در راس آنها شوروی وچین برخورداراست این کشور به‌نسبت‌سلاح‌هائی که امریکا در جنك ویتنام وارد میکند از شوروی و چین ودیگران کمك میگیرد و اگر امریکا نخواهدشرایطی را بپذیرد که تسلط نهائی آن برجنوب ویتنام منجرشود قادر است جنك را سالیان‌دراز ادامه دهد .

حالا ویتنام شمالی‌احساس می‌کند که‌توانسته‌از تضادهای داخلی جامعه امریکا وفشار کمرشکنی که مخارج جنك‌و تلفات روز افزون انسانی‌برآن وارد می‌کند در جهت‌پیروزی نهائی خود مورد بهره‌برداری قرار دهد .همین نگرانی‌است که‌رهبران سایگون‌راواداشته که علنا در مقابل اقدامات جانسون بایستند .

به استاد احتیاجی نیست

عبور از پنج قاره

نمونه یك کلاس درس دردانشگاه سال ۲۰۰۰

سال ۲۰۰۰ فرارسیده است ، برسال ۲۰۰۰ کمتر مردم بدور «ماشین» حلقه خواهند زد . دانشجویان شب نیز در دانشگاهها به آموزش مشغول هستند . دانشگاه شبانه روزی است، زیرا تنها باین طریق میتوان تمام داوطلبان را پذیرفت .

دانشجویان احساس آرامش می کنند، آب وهوا وخوراك مفیددانشجویان را آنهارا تقویت میکند وتوجهشان را بیشتر می‌سازد . بدین ترتیب ازاتلاف وقت دررستوران‌های‌دانشگاه‌جلوگیری میشود .

*** دانشگاه «بادگمه‌فشار»**

دانشگاه ساختمان وسیعی است ، دارای سالن‌های بسیاری است بایك مدرس‌دائمی‌سمعی وبصری‌والکترونیکی وقتی که دانشجوئی بخواهد ،مطلبی را بداند ، مثلا بسالن شماره ۴میرود. دراین سالن استادی وجود ندارد ، بکتابخانه نیز نمیرود ، کتابخانه بکار استادان میخورد که‌دستگاههای‌آموزنده الکترونیکی را بیاموزند و برنامه‌ریزی نمایند . برروی نوار مغناطیسی و یا برروی صفحه روشنی ، دانشجو، بافشار یك دگمه ، مطالب مورد نظر رافرا میگیرد.

این طرح دانشگاهی است که ازطرف عده‌ای که مخالف طرحهای اصلاحی فعلی‌هستند ارائه شده است .

بنظر این عده بجای تدریس باید تمرینات عملی اجرا شود و روشهای انتخابی خاص پیش‌بینی گردد . با تغییر برنامه مشکلی حل نمیشود . برای مقابله بامیلیونها دانشجو که در کشورهای «توسعه یافته» خواستار ورود بدانشگاه‌هستند و نیزدانشجویان «بفرم» عالی درآورده است.دانشجویان کارتی که بروی آن سن ، جنس ، خوی واخلاق و ساعتی که تاآن‌ساعت بیدار میمانند نوشته شده است در دستگاه تقسیم‌کننده‌خودکارمیاندازند.

پس ازچند لحظه انواع ویتامین ها، پروتئین ها، ومواد‌خوراکی مورداحتیاج که بشکل شکلات تهیه شده بدست می‌آورند ، مصرف این «غذا» حافظه دارند .

هراطاق دارای دوقسمت است که برویهم قرار گرفته‌اند . موادغذائی را در کپسولی قرار خواهند داد و هوای قابل استنشاق از راه لوله‌ای از یك کشتی که درسطح دریا قرار گرفته است ، باین دو اطاق‌رسانیده خواهد شد .

یك «مینی زیردریائی» برای مسافرتهای کوتاه در عمق دریا ، مورداستفاده این‌چهاردانشمند قرار خواهد گرفت .

چرا جزیره سنت جون برای‌این منظور انتخاب شده‌است ؟ برای اینکه دراین محل آب‌هم گرم‌است و هم‌شفاف وحیوانات‌وگیاهان‌بوفور دراین‌جا یافت میشود .

بعلاوه ، در میان خلل و فرج مرجانهای این ناحیه ، انواع ماهیها، ملخ دریائی ،و سایر حیوانات دریائی کمیاب بسر میبرند .

این مزایا برای بررسیهای زیست‌شناسی و اقیانوس شناسی فرصت مناسبی است دانشمندان مزبور بمدت دوماه دراین محل بسر خواهند برد و تنها ارتباط آنها با دنیای خارج یك تلفن خواهد بود.

*** چهار دانشمند که وسیله ارتباطی آنها باخارج فقط یك تلفن است دو ماه در اعماق دریا به تحقیق می پردازند**

چهار دانشمند امریکائی ،تصمیم گرفته‌اند ، به‌مدت ۶۰ روز ، دردریا بعمق ۱۵۰ متر بسر برند . و این طولانی‌ترین مدتی است که بشر در زیر آب بسر میبرد . این تصمیم‌در بهار آینده بمرحله اجراء درخواهد آمد .

محل سکونت آنها در خلیجی واقع در جزیره سنت جون در اطراف جزایر انتیل است . هدف‌از این کار این است که اولااز لحاظ‌زمین شناسی و نقشه برداری اعماق دریا ها یك بررسی عمیق بعمل آید . ثانیا . رفتار بشر را در یك محیط نسبتا عایق ، و بیگانه وتحت یکنوع‌فشار مورد بررسی ومشاهده قرار دهند .

وبالاخره هدف‌ازاین کار شناخت رفتار حیوانات دریائی است .

نتایج‌حاصله ، در آینده ، مورد استفاده هیئت هائی خواهد بود که باعماق دریا و یا بفضای لایتناهی پا میگذارند .

محل سکونت ، اطاق کار این چهار دانشمند که از طرف یك کارخانه امریکائی ساخته شده است ، از دو سیلندر بشکل اطاق بارتفاع ۵٫۴ متر و بقطر ۳٫۶ متر تشکیل شده است که بوسیله یك تونل بقطر ۱٫۲ متر بیکدیگراتصال

۶۰ روز در اعماق دریا

رادیو تلسکوپ در دانشگاه

اخیرا دانشگاه کمبریج لندن یك دستگاه رادیو تلسکوپ ساخته و در قسمت های شرق و غرب دانشگاه بنا نموده است .

پروفسور «فلوروزر» مدیر قسمت‌تحقیقات دانشگاه‌اکسفورد اظهار داشت که این تلسکوپ دارای چندین بشقاب‌متحرك می باشد که قیمت هریك از این بشقاب ها متجاوز از ۲ میلیون پوند (تقریبا معادل چهارصد میلیون ریال) است .

پروفسور فلوروزر در مصاحبه مطبوعاتی خود اعلام داشت درنظر است یك رابطه عمیق و دائمی بین واحد تحقیقاتی دانشگاه و صنایع و حتی بازار انگلستان ایجاد گردد ، البته این موضوع احتیاج به بودجه زیادی دارد ولی تامین آن بمرور امکان پذیر است .

ضمنا درنظر است دانشگاه در زمینه علوم فضائی با مرکز تحقیقات فضائی اروپا که دولت انگلستان نیز عضو آن میباشد تبادل اطلاعات نماید .

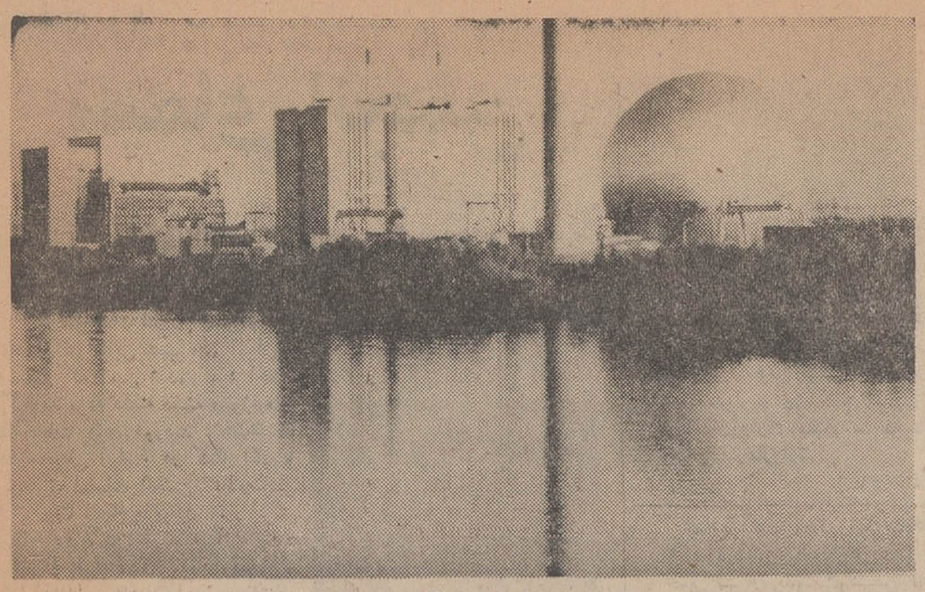

منظره دانشگاه نمونه سال ۲۰۰۰ درلس آنجلس

بافشار یك دگمه دروس‌خود رایاد میگیرید !

«دنیای سوم چقدر باید افراد صالح‌و دانشمند برای تدریس آماده‌ساخت ؟

یك امر تخیلی

این طرح ، طرحی تخیلی نیست بنك درلوس آنجلس نمونه چنین دانشگاهی درحال ساختمان است‌و از هم‌اکنون دانشجویان درآنجا مطالب مورد نظر را از دستگاه‌های‌الکترونیکی می‌آموزند .

این اقدام ضروریست ولی مشکلات فراوان است ، باید مبالغ هنگفتی سرمایه‌گزاری کرد واصول تعلیماتی مرسوم را از بین برد . این امر از همه مشکلتر است .

باوجودتمام‌این‌اشکالات بنظر عده‌ای این انقلاب آموزشی تا۳۰ سال‌دیگر عملی خواهدشد .

مطبوعات جهان

۳۰ مهر ، بمب منفجر میکنیم

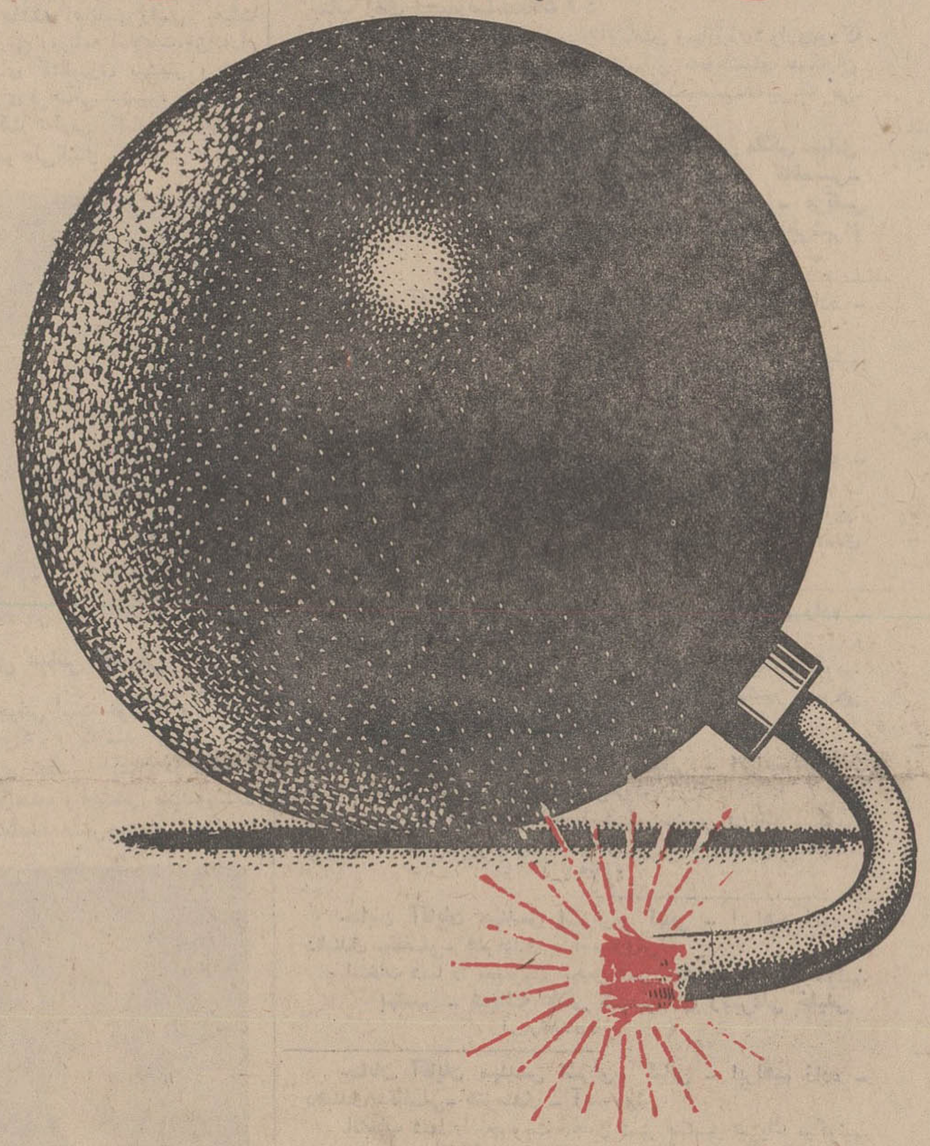

معمولا وقتی خبر هیجان انگیز و شگفت آوری منتشر میشود مردم اصطلاحا میگویند :

فلان خبر مثل بمب منفجر شد

۳۰ مهر خبری منتشر میشود که فوق العاده هیجان انگیز داغ و بهت‌آور است و بمحض‌انتشار مثل بمب منفجرخواهدشد .

47T3

پیکان
جواهرنشان
با ۱۰۴۵ قطعه: زمرد برلیان ، یاقوت ، الملس، وچهارکیلو طلای ۱۸ عیار بقیمت یکمیلیون و دویست هزار ریال

بلیطهای اعانه ملی مخصوص ۴ آبان منتشر شد

سیمای انجمن شهر بهشهر

کار انتخابات انجمن شهر بهشهر نیز مانند سایر شهرهای ایران در ساعتی که معین شده بود آغاز گردید مردم دسته دسته بحوزه‌های انتخابات روی آوردند . انتخابات در محیطی آرام و در کمال نظم و بینظری اعضای انجمن نظارت بر انتخابات انجام پذیرفت .

ورای دهندگان آزادانه آراء خود را بنام افرادی که مورد وثوق و اعتمادشان بودند بصندوق ریختندو نتایج انتخابات انجمن شهر بهشهر که ازطرف هیئت نظارت اعلام شده ۶۵۳۹ رای ازرای‌دهندگان بصندوق ریخته شد که در نتیجه آقایان : مهندس موسی اشرفی با ۳۴۷۰ رای آقای احمد کیانی با ۳۴۱۲ رای روح‌اله هنرمندی با ۳۴۱۱ رای ، حاجی احمد ابراهیم زاده با ۳۴۰۴ رای ، تفضلی با ۳۴۰۱ رای ، محمد علی دهبندی با ۳۳۸۹ رای ، محمد رضا آسیه روش با ۳۳۶۹ رای حائز اکثریت شدند و پس از رسیدگی روز پنجشنبه ۲۵ مهراعتبار نامه آقایان نامبرده از طرف انجمن نظارت و هیئت پنج نفری صادر وبانتخاب شدگان داده شد . آقایان اعضای انجمن شهر بهشهر کاندیدای حزب ایران نوین بوده و از خدمتگزاران صدیق شاه و ملت و در تمام مواقع امتحان شاهدوستی و میهن‌پرستی و خدمتگزاری خویش را به اثبات رسانده‌اند .

آقای مهندس موسی اشرفی

یکی از کشاورزان خوشنام این شهرستان که همیشه در کار های خیر و اجتماعی پیشقدم بوده ودر بین مردم صاحب نفوذو محبوبیت خاصی است ایشان به‌ترتیب عهده دار ریاست اداره عمران استان‌دوم سرپرست بانک عمران در منطقه مازندران بوده و فعلا رئیس‌شورای کشاورزی شهرستان بهشهر‌رئیس هیئت‌مدیرهٔ‌شرکت‌تعاونی کشاورزان بهشهر ، عضو کمیته ملی پیکاربا بیسوادی ، عضو شورای فرهنگی و عضو هیئت مشورتی روزنامه اطلاعات می‌باشد

آقای احمد کیانی

رئیس هیئت مشورتی روزنامه اطلاعات و از بازرگانان با حقیقت ومعروفی است که بعلت صداقت و درستکاری مورد علاقه مردم این شهرستان می‌باشد و از نیکوکاران این شهرستان محسوب می شود ایشان نایب رئیس انجمن حمایت زندانیان و عضو کمیته مالی‌جشن های ۲۵۰۰ ساله می‌باشند .

آقای محمدعلی دهبندی

جوانترین عضو انجمن شهر بهشهر از کشاورزان بنام و مورد علاقه اهالی این شهرستان میباشد .

آقای حاجی احمد ابراهیم‌زاده

یکی از کشاورزانی بوده که کشاورزی نوین را در این‌شهرستان رواج داده ومورد علاقه اهالی این شهرستان می‌باشد نامبرده علاوه‌بر کشاورزی فعالیتهای اجتماعی‌بشرح زیر داشته : نایب رئیس هیئت مشورتی روزنامه اطلاعات،خزانه‌دار شورای کشاورزی بهشهر ، عضو شورای فرهنگی بهشهر، مدیرعامل شرکت تعاونی کشاورزان بهشهر و عضو علی‌البدل مالیات بر درآمد.

آقای عباس تفضلی

جوانی است خون گرم و خوش برخورد و کارمند شرکت چیت سازی بهشهر. ایشان در امورخیر وعام‌المنفعه و اجتماعی همیشه‌پیشقدم ومنشاءخدمات‌برجسته‌ای بوده‌است.

آقای روح‌الله‌هنرمندی

ازکارگران کارخانه چیت سازی بهشهر دوبار بنمایندگی کارگران کارخانه وریاست‌هیئت مدیره شرکت تعاونی مصرف کارگران و مدیر عامل شرکت تعاونی تهیه مسکن انتخاب گردیده و مورد علاقه کارگران واهالی‌این شهرستان می‌باشد .

آقای محمدرضا آسیه‌روش

ایشان نیز کارگر کارخانه‌چیت سازی بوده که یکبار بنمایندگی کارگران چیت سازی برگزیده‌شد وبسمت عضو هیئت مدیره شرکت تعاونی مصرف کارگران وشرکت تعاونی اعتبار کارخانه نیز انتخاب شد و مورد علاقه کارگران ومردم این شهرستان می‌باشد .

آ–۴۵۹۰۰

تبریکات

جناب آقای محمدرضا سعادت فرد
دوستان نوبوجودت افتخار می کنند که در سنگر مقدم‌مبارزات انتخاباتی انجمن شهر با پایداری وشجاعت برحریفان پیروزشدید. امیدواریم در کلیه شئون زندگی سربلند و موفق‌باشید.
ایمان‌زواری ممتاز – مجیداسکندری –اسدالله صاحبی–تقی خزائی –رضازواری
آ–۴۵۷۵۶

جناب آقای محمدرضا سعادت فرد
شایستگی وفداکاری شما در مبارزات اخیر انتخابات انجمن شهر تهران بدوست‌ودشمن ثابت‌شد امیدواریم باروح‌بزرگ‌واراده آهنین خود در انجمن شهر تهران‌نیز منشاء خدمات‌مهم‌ملی‌باشید.
رضا حاج عباسی –احمد حاجی‌عباسی– اصغر حاجی عباسی – تقی حاجی عباسی –علی‌باقری –توکلی – مسعود نظری – رشیدی – رضاگلی
آ–۴۵۷۵۸

جناب آقای محمدرضا سعادت‌فرد
انتخاب شمارابه‌عضویت انجمن شهر تهرا ن‌صمیمانه‌تبریک میگوئیم.
محرمعلی ملکان –علی‌اوسط –اصغر –عظیمی –روغنی–سیف‌الله– مرادی
آ–۴۵۷۶۰

جناب آقای محمدرضا سعادت فرد
انتخابات‌انجمن شهر تهران میدان‌آزمایش ومبارزه دشواری‌بودکه خوشبختانه با موفقیت وپیروزی چشمگیر به‌نفع‌شماو همکاران حزبی تان پایان یافت مااین پیروزی رابشماصمیمانه‌تبریک می‌گوئیم.
حسین قربانی– جلال‌قربانی – جعفرغلامی –غلامعلی ملکی –عباس اعتمادیان – مهدی اعتمادیان – عباس علی کاظمی– عباس‌بازوکی – محمداسمعیلی –محمدعلی کاظمی– – مرتضی تبریزی –کاظم عادل –عبدالله یوسفی – شعبان عبدی –حاجی‌شهرام
آ–۴۵۷۶۲

جنابان آقایان مهندس اشرفی– کیانی – ابراهیم زاده – دهبندی –تفضلی– هنرمندی – آسیه‌روش
انتخاب شما را بعضویت انجمن شهر بهشهر تبریک میگوئیم.
سازمان فوتبال تاج بهشهر
آ–۴۵۸۰۸

جنابان آقایان مهندس اشرفی– کیانی – ابراهیم زاده – دهبندی –تفضلی– هنرمندی – آسیه‌روش
انتخاب شمارابعضویت .انجمن شهر بهشهر تبریک میگوئیم.
بهشهر –محمدصادق احمدی
آ–۴۵۷۶۶

جنابان آقایان مهندس اشرفی– کیانی – ابراهیم زاده – دهبندی –تفضلی– هنرمندی – آسیه‌روش
انتخاب شمارابعضویت انجمن شهر بهشهر تبریک میگوئیم.
بهداری بهشهر –میرچی
آ–۴۵۷۱۴

جنابان آقایان مهندس اشرفی– کیانی – ابراهیم زاده – دهبندی –تفضلی– هنرمندی – آسیه‌روش
انتخاب شمارابعضویت انجمن شهر بهشهر تبریک میگوئیم.
بهشهر – محمود ایران‌دوست –محمدتقی ملک وحسین‌ایراندوست
آ–۴۵۷۹۴

جنابان آقایان مهندس اشرفی– کیانی – ابراهیم زاده – دهبندی –تفضلی– هنرمندی – آسیه‌روش
انتخاب شما را بعضویت انجمن شهر بهشهر تبریک میگوئیم.
بهشهر – فتح‌الله علائی شهمیرزادی وقنبرعلی خلیلی
آ–۴۵۷۸۹۸

جنابان آقایان مهندس اشرفی– کیانی – ابراهیم زاده – دهبندی –تفضلی– هنرمندی – آسیه‌روش
انتخاب شما را بعضویت انجمن شهر بهشهر تبریک میگوئیم.
بهشهر – مظفرالدین روحانی ومحمد باقرروحانی
آ–۴۵۷۹۶

جنابان آقایان مهندس اشرفی– کیانی – ابراهیم زاده – دهبندی –تفضلی– هنرمندی – آسیه‌روش
انتخاب شما را بعضویت انجمن شهر بهشهر تبریک میگوئیم.
بهشهر – برادران غفاریان.
آ–۴۵۸۰۰

جناب آقای دکترنیروئی
انتخاب آن جناب را به عضویت‌انجمن شهر بابل صمیمانه تبریک میگوئیم.
دکترفریدون دلاوری حبیب‌یعقوب‌نیا
آ–۴۵۷۶۴

جناب آقای محمدرضا سعادت‌فرد
مبارزات سیاسی واجتماعی محک زندگی برای افراد فداکارو خدمتگزاروشجاع‌است خوشوقتیم شماهمکار عزیز از این بوته آزمایش سربلند بیرون آمدید وبرای خدمت‌بهمنوع درانجمن شهر راه یافتید –توفیق یارت باشد.
قدرت‌الله معتمدی –غلامعلی ره‌گشا –علی رضائی–غلام‌سلیمانی– رضا آشتیانی – حسینعلی یزدانی–پرویزمیرسپاسی–احمدسیف‌الهی
آ–۴۵۷۵۴

جنابان آقایان مهندس اشرفی – کیانی–ابراهیم‌زاده– دهبندی– تفضلی – هنرمندی – آسیه روش .
انتخاب شما را بعضویت انجمن شهر بهشهر تبریک میگوئیم.
بهشهر ، محمد حسین و علی‌اکبر ساعی
آ–۴۵۸۲۴

جنابان آقایان مهندس اشرفی – کیانی–ابراهیم‌زاده– دهبندی– تفضلی – هنرمندی – آسیه روش .
انتخاب شما را بعضویت انجمن‌شهر بهشهر تبریک میگویم.
بهشهر – محمد ابراهیم ساعی
آ–۴۵۸۲۲

جنابان آقایان مهندس اشرفی – کیانی–ابراهیم‌زاده– دهبندی– تفضلی – هنرمندی – آسیه روش .
انتخاب شما را بعضویت انجمن‌شهر بهشهر تبریک میگویم.
بهشهر –حسن کیانی
آ–۴۵۸۲۰

جنابان آقایان مهندس اشرفی – کیانی–ابراهیم‌زاده– دهبندی– تفضلی – هنرمندی – آسیه روش .
انتخاب شما را بعضویت انجمن‌شهر بهشهر تبریک میگویم.
بهشهر – محمد صادق کیانی
آ–۴۵۸۱۸

جنابان آقایان مهندس اشرفی – کیانی–ابراهیم‌زاده– دهبندی– تفضلی – هنرمندی – آسیه روش .
انتخاب شما را بعضویت انجمن‌شهر بهشهر تبریک میگویم.
بهشهر – عبدالمحمد کیانی
آ–۴۵۸۱۶

جنابان آقایان مهندس اشرفی – کیانی–ابراهیم‌زاده– دهبندی– تفضلی – هنرمندی – آسیه روش .
انتخاب شما را بعضویت انجمن‌شهر بهشهر تبریک میگویم.
بهشهر عباس حجتی
آ–۴۵۸۲ ۱

جنابان آقایان مهندس اشرفی – کیانی–ابراهیم‌زاده– دهبندی– تفضلی – هنرمندی – آسیه روش .
انتخاب شما را بعضویت انجمن‌شهر بهشهر تبریک میگویم.
بهشهر – علی نور علی خانی
آ–۴۵۸۱۰

جنابان آقایان مهندس اشرفی – کیانی–ابراهیم‌زاده– دهبندی– تفضلی – هنرمندی – آسیه روش .
انتخاب شما را بعضویت انجمن‌شهر بهشهر تبریک میگویم.
بهشهر – حاج حسن ابراهیم زاده
آ–۴۵۸۱۴

جنابان آقایان مهندس اشرفی – کیانی–ابراهیم‌زاده– دهبندی– تفضلی – هنرمندی – آسیه روش .
انتخاب شما را بعضویت انجمن‌شهر بهشهر تبریک میگویم.
شکوه قدیر جوان
آ–۴۵۸۶۶

جنابان آقایان مهندس اشرفی – کیانی–ابراهیم‌زاده– دهبندی– تفضلی – هنرمندی – آسیه روش .
انتخاب شما را بعضویت انجمن‌شهر بهشهر تبریک میگویم.
بهشهر – قربان یوسفی
آ–۴۵۸۶۴

جنابان آقایان مهندس اشرفی – کیانی–ابراهیم‌زاده– دهبندی– تفضلی – هنرمندی – آسیه روش .
انتخاب شما را بعضویت انجمن شهر بهشهر تبریک میگوئیم.
بهشهر – حاج احمدعلی توفیقی ومرتضی محسنی
آ–۴۵۸۶۲

جنابان آقایان مهندس اشرفی – کیانی–ابراهیم‌زاده– دهبندی– تفضلی – هنرمندی – آسیه روش .
انتخاب شما را بعضویت انجمن‌شهر بهشهر تبریک میگویم.
بهشهر – قاسم دهبندی
آ–۴۵۸۶۰

جنابان آقایان مهندس اشرفی – کیانی–ابراهیم‌زاده– دهبندی– تفضلی – هنرمندی – آسیه روش .
انتخاب شما را بعضویت انجمن شهر بهشهر تبریک میگوئیم.
بهشهر – محمدباقر رحمانی – کریم گردی
آ–۴۵۹۴۴

جنابان آقایان مهندس اشرفی – کیانی–ابراهیم‌زاده– دهبندی– تفضلی – هنرمندی – آسیه روش .
انتخاب شما را بعضویت انجمن شهر بهشهر تبریک میگوئیم.
بهشهر – نمایندگی ارج : برادران علائی
آ–۴۵۹۴۶

جنابان آقایان مهندس اشرفی – کیانی–ابراهیم‌زاده– دهبندی– تفضلی – هنرمندی – آسیه روش .
انتخاب شما را بعضویت انجمن‌شهر بهشهر تبریک میگویم.
بهشهر – محمد ابراهیم خلیلی
آ–۴۵۹۴۲

جنابان آقایان مهندس اشرفی – کیانی –ابراهیم زاده– دهبندی – تفضلی – هنرمندی –آسیه‌روش
انتخاب شما را بعضویت انجمن شهر بهشهر تبریک میگویم.
آ–۴۵۸۵۴ بهشهر – سید جلیل خدادادی

جنابان آقایان مهندس اشرفی – کیانی –ابراهیم زاده– دهبندی – تفضلی – هنرمندی –آسیه‌روش
انتخاب شما را بعضویت انجمن شهر بهشهر تبریک میگویم.
آ–۴۵۸۵۲ بهشهر – اسمعیل هنرمندی

جنابان آقایان مهندس اشرفی – کیانی –ابراهیم زاده– دهبندی – تفضلی – هنرمندی –آسیه‌روش
انتخاب شما را بعضویت انجمن شهر بهشهر تبریک میگویم.
آ–۴۵۸۵۰ بهشهر – محمدعلی دهبندی

جنابان آقایان مهندس اشرفی – کیانی –ابراهیم زاده– دهبندی – تفضلی – هنرمندی –آسیه‌روش
انتخاب شما را بعضویت انجمن شهر بهشهر تبریک میگویم.
آ–۴۵۸۴۸ بهشهر علی دهبندی

جنابان آقایان مهندس اشرفی – کیانی –ابراهیم زاده– دهبندی – تفضلی – هنرمندی –آسیه‌روش
انتخاب شما را بعضویت انجمن شهر بهشهر تبریک میگوئیم.
بهشهر – حاج غلامرضا و علی اصغر امیدی
آ–۴۵۸۴۶

جنابان آقایان مهندس اشرفی – کیانی –ابراهیم زاده– دهبندی – تفضلی – هنرمندی –آسیه‌روش
انتخاب شما را بعضویت انجمن شهر بهشهر تبریک میگویم.
آ–۴۵۸۴۴ بهشهر – علی طیبی

جنابان آقایان مهندس اشرفی – کیانی –ابراهیم زاده– دهبندی – تفضلی – هنرمندی –آسیه‌روش
انتخاب شما را بعضویت انجمن شهر بهشهر تبریک میگویم.
آ–۴۵۸۴۲ بهشهر – محمود فرخزاد

جنابان آقایان مهندس اشرفی – کیانی –ابراهیم زاده– دهبندی – تفضلی – هنرمندی –آسیه‌روش
انتخاب شما را بعضویت انجمن شهر بهشهر تبریک میگویم.
آ–۴۵۸۴۰ بهشهر – سید جلال حافظی

جنابان آقایان مهندس اشرفی – کیانی –ابراهیم زاده– دهبندی – تفضلی – هنرمندی –آسیه‌روش
انتخاب شما را بعضویت انجمن شهر بهشهر تبریک میگویم.
آ–۴۵۸۳۸ بهشهر – عبدالعلی متقی

جنابان آقایان مهندس اشرفی – کیانی –ابراهیم زاده– دهبندی – تفضلی – هنرمندی –آسیه‌روش
انتخاب شما را بعضویت انجمن شهر بهشهر تبریک میگوئیم.
آ–۴۵۸۳۶ بهشهر – حاج علی جمشیدی و پسران

انجمن دوشیزگان و بانوان

از این هفته دوره جدید
کلاسهای
انگلیسی – خیاطی – آرایش – آشپزی – منشیگری – انگلیسی مبتدی

برای نامنویسی بدبیرخانه انجمن (خیابان بهارشمالی ، نبش‌نامجو ،تلفن های ۷۵۶۸۳۱ – ۷۶۴۹۸۴) مراجعه فرمائید .

جنابان آقایان مهندس اشرفی – کیانی –ابراهیم زاده– دهبندی – تفضلی – هنرمندی –آسیه‌روش
انتخاب شمارا بعضویت انجمن شهر بهشهر تبریک میگوئیم
بهشهر – محمد و غلامحسین حاج مطلبی وعباس‌ملک‌زاد
آ–۴۵۸۳۴

جنابان آقایان مهندس اشرفی – کیانی –ابراهیم زاده– دهبندی – تفضلی – هنرمندی –آسیه‌روش
انتخاب شما را بعضویت انجمن شهر بهشهر تبریک میگوئیم.
آ–۴۵۸۳۲ بهشهر – خیرالله و محمد بهزادیان

جنابان آقایان مهندس اشرفی – کیانی –ابراهیم زاده– دهبندی – تفضلی – هنرمندی –آسیه‌روش
انتخاب شما را بعضویت انجمن شهر بهشهر تبریک میگویم.
آ–۴۵۸۳۰ بهشهر – عباس کیانی

جنابان آقایان مهندس اشرفی – کیانی –ابراهیم زاده– دهبندی – تفضلی – هنرمندی –آسیه‌روش
انتخاب شما را بعضویت انجمن شهر بهشهر تبریک میگویم.
آ–۴۵۸۲۸ بهشهر – مدیریت سینما کاپری

جنابان آقایان مهندس اشرفی – کیانی –ابراهیم زاده– دهبندی – تفضلی – هنرمندی –آسیه‌روش
انتخاب شما را بعضویت انجمن شهر بهشهر تبریک میگویم.
آ–۴۵۸۲۶ بهشهر –حاج حسن بصیری

جنابان آقایان مهندس اشرفی–کیانی –ابراهیم‌زاده –دهبندی– تفضلی– هنرمندی – آسیه‌روش
انتخاب شمارا بعضویت انجمن شهر بهشهر تبریک میگوئیم
بهشهر –رحمت‌الله ونعمت‌الله علائی
آ–۴۵۷۷۸

جنابان آقایان مهندس اشرفی–کیانی –ابراهیم‌زاده –دهبندی– تفضلی– هنرمندی – آسیه‌روش
انتخاب شمارا بعضویت انجمن شهر بهشهر تبریک میگوئیم
بهشهر – علیمحمد وذبیح‌الله ملک
آ–۴۵۷۸۰

جنابان آقایان مهندس اشرفی–کیانی –ابراهیم‌زاده –دهبندی– تفضلی– هنرمندی – آسیه‌روش
انتخاب شمارا بعضویت انجمن شهر بهشهر تبریک میگوئیم
بهشهر – میرزا آقا صدیق و خسروصدیق
آ–۴۵۷۷۰

جنابان آقایان مهندس اشرفی–کیانی –ابراهیم‌زاده –دهبندی– تفضلی– هنرمندی – آسیه‌روش
انتخاب شمارا بعضویت انجمن شهر بهشهرتبریک میگویم
بهشهر –جواد کیانی
آ–۴۵۸۰۶

جنابان آقایان مهندس.اشرفی–کیانی –ابراهیم‌زاده –دهبندی– تفضلی– هنرمندی – آسیه‌روش
انتخاب شمارا بعضویت انجمن شهر بهشهرتبریک میگویم
بهشهر –غلامعلی روشن
آ–۴۵۷۷۲

جنابان آقایان مهندس اشرفی–کیانی –ابراهیم‌زاده –دهبندی– تفضلی– هنرمندی – آسیه‌روش
انتخاب شمارا بعضویت انجمن شهر بهشهرتبریک میگویم
بهشهر –محمداسمعیل نیکزاد
آ–۴۵۷۷۴

جنابان آقایان مهندس اشرفی–کیانی –ابراهیم‌زاده –دهبندی– تفضلی– هنرمندی – آسیه‌روش
انتخاب شمارا بعضویت انجمن شهر بهشهرتبریک میگویم
بهشهر – سیداسماعیل عقیلی
آ–۴۵۷۷۶

جنابان آقایان مهندس اشرفی–کیانی –ابراهیم‌زاده –دهبندی– تفضلی– هنرمندی – آسیه‌روش
انتخاب شمارا بعضویت انجمن شهر بهشهرتبریک میگویم
بهشهر – محمد کیانی
آ–۴۵۷۸۲

جنابان آقایان مهندس اشرفی–کیانی –ابراهیم‌زاده –دهبندی– تفضلی– هنرمندی – آسیه‌روش
انتخاب شمارا بعضویت انجمن شهر بهشهر تبریک میگوئیم
بهشهر – غلامعلی –رضا و جعفر ملک وعباسعلی رضائی
آ–۴۵۷۸۸

جنابان آقایان مهندس اشرفی–کیانی –ابراهیم‌زاده –دهبندی– تفضلی– هنرمندی – آسیه‌روش
انتخاب شمارا بعضویت انجمن شهر بهشهر تبریک میگوئیم
بهشهر – عبدالعلی و عبدالمحمد مطلبی
آ–۴۵۷۹۲

جنابان آقایان مهندس اشرفی–کیانی –ابراهیم‌زاده –دهبندی– تفضلی– هنرمندی – آسیه‌روش
انتخاب شمارا بعضویت انجمن شهر بهشهر تبریک میگوئیم
بهشهر –قاسم قاسمی –عبدالله احمدپور
آ–۴۵۷۹۰

جنابان آقایان مهندس اشرفی–کیانی –ابراهیم‌زاده –دهبندی– تفضلی– هنرمندی – آسیه‌روش
انتخاب شمارا بعضویت انجمن شهر بهشهر تبریک میگوئیم
بهشهر – رجبعلی ومحمدعلی علائی
آ–۴۵۷۸۶

جنابان آقایان مهندس اشرفی–کیانی –ابراهیم‌زاده –دهبندی– تفضلی– هنرمندی – آسیه‌روش
انتخاب شما را بعضویت انجمن‌شهر بهشهر تبریک میگویم.
بهشهر –رضااشرفی

از: رضانور بختیار

در ایران عکاس وجود ندارد!

گروهی «پرتره ساز» داریم که از گرفتن عکس برای پاسپورت و تصدیق رانندگی شروع کرده‌اند

« رضا نور بختیار عکاس خوبی است »
دراین مملکت که « هنرمند شهیر »بودن آسانست عکاس خوب بودن خیلی مشکل است .
کار های بختیار زیبا ، باصلابت و سنجیده است، و از اندیشه‌ای سریع و تکامل پذیرفته حکایت می‌کند.
تحصیلاتش در رشته عکاسی بوده‌و در دانشکده هنر های زیبا و در انگلستان .
در بیشتر رشته های عکاسی ، خاصه در عکاسی تبلیغاتی کار های درخشانی کرده و تاآنجد بی‌ادعاست که «هنرمندبودن » رابرای خود ادعائی نمی شمارد .
معرفی کارهایش باشدبرای بعد از نمایشگاه‌تازه‌اش که از امروز در دانشکده هنر های زیبابرپا خواهد بودو اینك ، یك مقاله از او بعنوان فتح باب .
* سرویس هنری اطلاعات

اگر از تعریف عکاسی و این که فن است یا هنر صرفنظر کنیم میرسیم باین که عکاسی رشته‌های مختلفی دارد : عکاسی خبری ، تبلیغاتی ، مد ، صنفی ،ساختمان، پرتره ، مجلسی ، تئاتر،سینما .
درایران ازاین رشته ها،بیشتر به عکاسی خبری ، پرتره ومجلسی عنایت میشود .

*** عکاس مجلسی**

عکاس مجلسی انچنان درمانده ایست که بایك دوربین قراضه‌و یك فلاش شکسته توی خیابان یا یك تفریحگاه عمومی باسماجت جلوی شما را می گیردو عوض عکاسی از شما اخاذی می کند . و با اصرار و ابرام تصویری ازشما با دوربین فیلمدار یابی فیلم می گیرد . اگر همین شخص‌توانست از این راه نان بخوردآنوقت‌د کانش رابسط میدهد و دعوت عکاسی را برای مجالس عقد و عروسی وجشن تولد و ختنه سوران می پذیرد و فیلم هم از مراسم باشکوه زندگی می‌گیرد .

*** پرتره ساز**

و گروهی « پرتره ساز » داریم که ازعکس گرفتن برای‌پاسپورت و تصدیق رانندگی شروع می کنند وبعد یکی دو تا از همان عکسها را بزرك می کند ، و همانگونه که بعدا خواهیم نوشت از تکنیك عکاسی و یا دید هنری و خلاصه سواد در آن خبری نیست . در این ویترین ها ، عکس هائی خواهید دید قالبی و نبوغ عکاس تمام ابناء بشر را مثل هم کرده‌و در کار افرینش قلم برده‌است .. ماسکهای مشابه با مختصرتفاوتی در اندازه .
دراینگونه عکسها ، معمولا حساسیت عدسی را یا در گرفتن عکس یا در چاپ از بین می‌برند وعکس را محو می گیرند بعد با «رتوش » چشمو ابروی انرا واضح و پر رنك می کنند که یك روش منسوخ قدیمی است و با این‌عمل هنرمندانه تمام مشخصات‌وشخصیت طرف از بین میرود .
یکی‌دونفر عکاس‌دیگر هم هستند که تا اندازه‌ای شهامت دارند و دوسه طریقه نوردادن پرتره بلدند و سعی دارند کار های « جوزف کارش» را هم تقلید کنند.

هنر امروز

*** عکاسان خبری**

بعد میرسیم به‌عکاسان خبری که از مجالس مختلف به جرائد کشیده میشوند و از دید اولیه «ژورنالیستی » و تا اندازه‌ای درك مسائل روز عاجزند .
آقایان میروند بخارج و به جای انکه از انجا از مردم و محیط و خصائص زندگی انجا کاری‌ارائه دهند مثلا بابچه های لندن عکس یادگاری می گیرند . و مقایسه کنید کار آقایان را با عکس های «روبرتولی » ازآفریقا«روبرت کاپا» درباره‌جنك«هنری کاریته‌برسون»از پاریس‌و «آنتونی‌آرمسترانك‌جونز» از لندن .
دوربین هایکی است اما ادمها از اینجا تالندن با هم تفاوت‌دارند!

*** عکاس تبلیغاتی**

عکاس تبلیغاتی ، که اصلا محلی از اعراب ندارد ، نگارنده‌در دو سال اخیر سعی کرده‌ام لزوم این فن رابه صاحبان کارومسئولین ازانس هانشان دهم ولی هنوزمادر مراحل ابتدائی هستیم،چون وقتی که میشود بایك قیچی تیز ،قسمتی ازاعلان‌یك مجله خارجی یاعکسی رابپرید و بایك مونتاژ ازاد برای محصول مورد نیاز تبلیغی کرد.ادم عاقل ! هرگز حاضر نیست‌پول‌خرج کند . مگر پول علف خرس است !؟
فقط وقتی که محصول مورد تبلیغ ساخت وطن است سرگاو توی خمره گیر می کند و مجبور میشوند فتو خبر کنند ! (توضیح اینکه عکاس تجارتی همان عکاس دوره گرد است و میتواند از اب گرمکن عکسی تهیه کند که بعد از دستکاری مورد استفاده قرار گیرد .)
صاحب یك آژانس که خودش را از مردان موفق تاریخ میداند، و در ضمن از همه چیز منجمله کار پیش پا افتاده ! عکاسی هم سردر می‌آورد گفت : « عکاس تبلیغاتی کسی است که بتواند عکس تلویزیونی راطوری بگیرد که احتیاج به رتوش نداشته باشیم.
وقتی عرض شد که آن شخص عکاس صنعتی است .
گفتم : تمامش دکانست .
و ماهم قبول کردیم

*** عکاسی پیش‌پا افتاده !**

باتوضیحاتی که داده شدمیزان توقع مردم از عکاسی بطور کلی خیلی پائین استو ضمنا عکاسی کار پیش پا افتاده‌ای باید باشد که از فلان عکاس برمی‌آید .چرا ازیك صاحب عنوان مثل دکتر و مهندس برنیاید .

بختیار درکنار یکی ازکارهایش

در اداره محترمی کاری داشتم و کارمان بایك دکتر الهیات ویك مهندس افتاده بود و بعد از اینکه افاضات خود را در هنر عکاسی بسمع قبول بنده رساندند برای پذیرش کار مخلص ،بناشد امتحان بدهم وقتی که پرسیدم چه کسی می خواهد امتحان کند . فرمود ، بنده ! و مدعی هم بود که‌دوستش عکاس بزرگیست‌و جایزه«پولیتزر» را در عکاسی برده و من متاسف شدم که چرا مدال المپیك نگرفته است !
و بعد تقسیم بندی شد که ماتکنیسین فراوان داریم اکنون یك ارتیست مورد نیاز ماست‌اما برعکس دکتر الهیات معتقد بود که ما تکنیسین خوب میخواهیم‌دید هنری را که همه دارند و ماچون‌نه این بودیم و نه ان (بزعم‌ایشان) باشرمسانی ، خلاص‌شدیم .
و حالاکه از شر حضرات رها شده‌ام از همینجا باکمال احترام عرض می کنم اقای دکتر الهیات و حضرت اقای مهندس و قاطبه اهالی ، مانه تکنیسین خوب‌داریم و نه ارتیست عکاس خوب !
اصلا ما عکاس نداریم .
همین والسلام.

ستاره «بالشوی‌تآتر» درتالار رودکی

«زازادولوخانوا » خواننده هنرمند شوروی برای اجرای برنامه‌هائی چنددرتالار رودکی‌بتهران خواهد آمد .
این خواننده ارزنده(سوپرانو) بهمراهی پیانو «نینا ـ الودلانا» طی سه شب« آریا» هائی ازچند اپرای معروف را اجرا خواهند نمود .
زازادولوخانوا که اصلا ارمنی است از برجسته ترین هنرمندان روس و ستاره بالشوی تئاتر می‌باشد . این برنامه از طرف انجمن فیلارمونیك تهران ترتیب می‌یابد.

تلویزیون ملی و فیلمهای تازه

پسر جنگل نام مجموعه پی‌درپی سینمائی جدیدی‌برای کودکان است که اخیرا در تلویزیون ملی ایران نمایش آنرا آغاز کرده‌اند .
این مجموعه داستان و ماجراهائی است که برای مردی‌بنام«پسرجنگل»وپسرش اتفاق می‌افتد .
کارگردان این فیلم دونالد مك دوگال ، است و جانی‌ـ ویسمولر قارزان قدیمی و معروفترین‌تارزان‌سینما ایفاگر نقش نخست آن است .
میمون تربیت شده‌ای بنام تامبا هنرنمائی شایان توجهی در این فیلم دارد فیلم جنبه تفریحی فراوانی دربر دارد.

دختر شاه پریان

مجموعه پی‌درپی دیگری که تلویزیون ملی ایران نمایش سری جدید آنرا به‌تازگی آغاز نموده است .
داستان فیلم روی جوانی بنام تونی نلسون دور میزند که نقش آنرا لاری هاگمن بعهده دارد . در کنار دریا یك بطری خالی پیدا می کند که بمجرد باز کردن درآن صدای هولناکی بر می خیزد وازمیان دودانبوه دخترزیبائی بیرون می‌آید و بقیه قضایا.
نقش دختر شاه پریان را باربارادین بازی می کند .

توجه کنید :

هم اکنون بیماری نیازمند خون شماست
حادثه خبر نمیکند، شاید شما روزی محتاج خون باشید
مرکز انتقال خون شیر و خورشید مسرح آماده است
شما خون بدهید یا خون خود را در اختیار نیازمندان بگذارید

خیابان نامه خسرو جنب دانشگاه
تلفن ۳۰۴۲۷۵

مجله جوانان با یکدنیا مطلب امروز منتشر شد

پیکان جواهرنشان

با ۱۰۴۵ قطعه :
زمرد ،
برلیان ،
یاقوت ،
الماس ،
و
چهار کیلو طلای ۱۸ عیار

بقیمت یکمیلیون و دویست هزار ریال

جایزه قهرمان شانس

بلیطهای اعانه‌ملی ۴ آبان

بلیطهای اعانه ملی مخصوص ٤ آبان در سراسر کشور منتشر شد

برگزیده اشعار معاصر

باباد

باد را باید کشت
باد ویرانگر پائیزی را، می‌گویم
تابه‌کی‌می شکنی ساقه زنبق را ،
باد !
زنبق ترد بیابانی
عاقبت
برتو و بیداد تو خواهد شورید
چه غم انگیز تبه خواهی شد
دل من
بهر تو
می‌سوزد باد !
عاطفه گرگین

در آستانه اولین سالروز تاجگذاری اعلیحضرتین وهمزمان با میلادمسعود شاهنشاه آریامهر

چاپ دوم

کتاب پهلوی

مجموعه نفیسی از تاریخ ۲۵۰۰ ساله شاهنشاهی ایران ، شامل ۵۶۲ صفحه ، ۶۲ تابلوی رنگی و ۱۰۰۰ عکس جالب همراه با :

آلبوم کامل رنگی از مراسم پرشکوه تاجگذاری منتشر میشود

قیمت : همان ۳۰۰ ریال

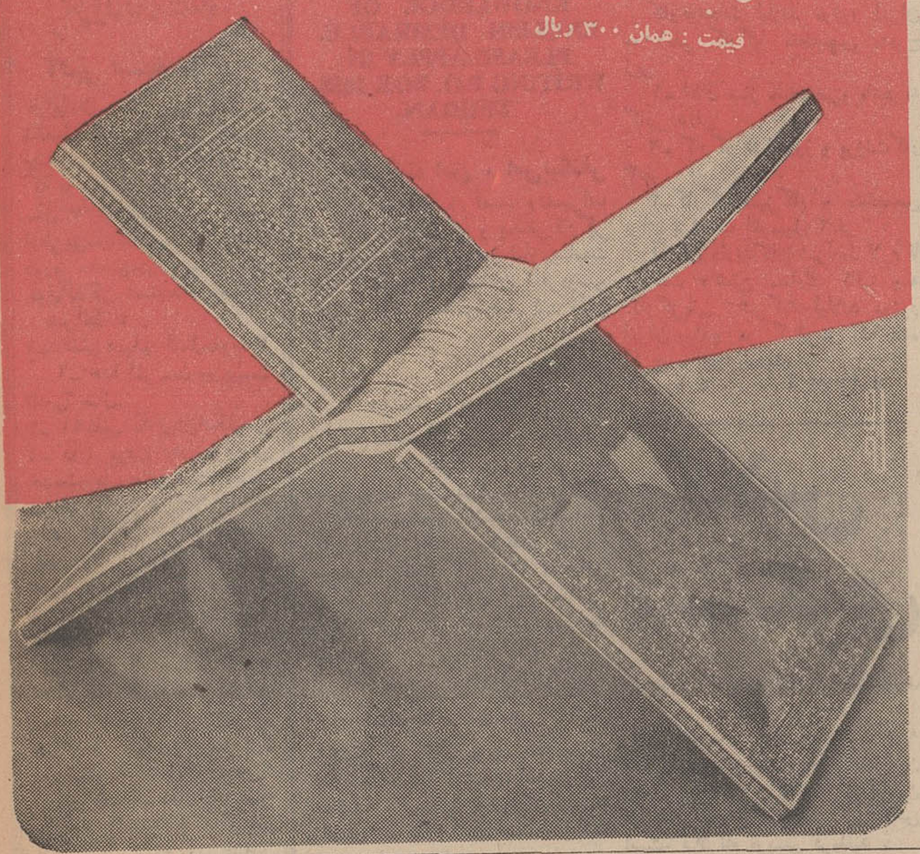

۱۲،۰۰۰،۰۰۰ ریال

جوایز حساب سودبخش

بانک سپه

۱	جایزه	۲،۵۰۰،۰۰۰ ریالی
۱	«	۲،۰۰۰،۰۰۰ «
۱	«	۱،۰۰۰،۰۰۰ «
۳	«	۵۰۰،۰۰۰ «
۱۰	«	۱۰۰،۰۰۰ «
۴۰۰	«	۱۰،۰۰۰ «

بدارندگان حساب سودبخش بانک سپه درسال ۱۳۴۷ که حداقل یکصد تومان موجودی درحساب خود داشته باشند تعلق میگیرد

یك دختر ایرانی بدنبال کارون از سرچشمه تا خلیج فارس حرکت کرده و از تیره ها و دودمان های مختلف که دیده‌وسنگی بزرك که‌علت پیدایش اهواز می‌دانندش و وقایع دیگر ، مطالبی در شماره ۱۲ تلاش برایتان آورده است ، با عکس ها وآخرین نقشه های دقیق

نیازمندیهای شما

تلفن ۳۱۱۲۲۰
داخلی ۲۵۷ و ۳۱۰۷۱

استخدام

بیمارستان مسعودی مخصوص کودکان واقع در چهارراه عباسی به یك نفر دوشیزه که حد اقل سیکل اول داشته باشد احتیاج دارد داوطلبان همه‌روزه‌صبح‌به‌آزمایشگاه بیمارستان مربوطه مراجعه نمایند.
۱ـ۲

استخدام مهندس

یکنفر مهندس راه‌وساختمان با ۵ سال سابقه درامورراهسازی باحقوق مکفی مورد نیاز است داوطلبان عصر ها با تلفن شماره ۷۶۰۰۳۷ مکالمه‌فرمایند.
۱ـ۲ آ_۲۳۳۰۱

درمانگاهی احتیاج بیکنفر

پزشك متخصص اطفال و یکنفر دندانپزشك باپروانه دائم دارد تلفن ۷۴۷۷۶
۱ـ۳ آ_۲۳۲۰۹

یك واحد بزرك صنعتی

واقع در تهران بیك‌نفر سرپرست جهت‌تعمیرات ونگهداری ماشین‌آلات رنگرزی نیازمند است .
داوطلبان مشخصات خودراهمراه بایك قطعه عکس بصندوق پستی شماره ۵۴۴ ارسال دارند.
۱ـ۳ آ_۲۳۱۰۳

نماینده فروش

شرکت ان- بی‌تعدادی نماینده مرد جهت تکمیل کادر فروش خود باحقوق ثابت وپورسانتاژ مکفی با شرایط زیر استخدام میکند :
سن بین ۱۸ الی ۳۵ سال آشنا بیکی از زبانهای خارجی- تحصیلات حدود دیپلم .
داوطلبان به‌آدرس خیابان ویلا خیابان اراك کاشی ۶۲ مراجعه کنند.
۱ـ۲ آ_۱۹۰۴

بچند نفر فروشنده مرد وزن

که‌سابقه فروشندگی داشته باشند جهت نمایشگاه مبل نیازمندیم تلفن ۶۰۴۳۲
۱ـ۳ آ_۱۹۰۶

یك واحد بزرك تولیدی

جهت‌تکمیل نمودن کادراداری‌خود یك دوشیزه یا بانوسکرتر که با موراندیکس وتایپ تسلط کامل داشته باشد برای تمام وقت‌نیازمند است.
واجدین شرایط میتوانند روز های سه‌شنبه وچهارشنبه و پنج شنبه همین هفته بین ساعت ۴ تا ۶ بعدازظهر به‌آدرس خیابان شاه‌بین چهارراه شاه‌وشیخ هادی‌ساختمان ۴۸ طبقه ششم مراجعه نمایند.
۱ـ۳ آ_۴۵۲۴۲

شرکت سهامی پشم‌شیشه ایران برای تکمیل کادر پرسنلی خود به سه نفر کارمند برای‌امور اداری با مشخصات زیر احتیاج دارد:
دیپلم طبیعی یا ریاضی
معافیت و یا خدمت نظام‌وظیفه را انجام داده باشند.
سابقه کار در امور کارگزینی و بانکی داشته باشند.
واجدین شرایط می توانند در وقت‌اداری ۱۶ الی ۱۸ بعداز ظهر با در دست داشتن مدارك خودبه آدرس زیر مراجعه نمایند.
شرکت‌سهامی پشم شیشه ـ ایران خیابان شاهرضا ـ صبا جنوبی شماره ۱۳
۱ـ۲ آ_۴۵۳۳۸

یك شرکت کشتیرانی‌حمل ونقل بین‌المللی ونمایندگی کشتیرانی

احتیاج به یك مدیر بازرگانی لایق که به زبان انگلیسی آشنائی کامل داشته باشد دارد . (برای امور بازاریابی و توسعه‌امورحمل وسیله کشتی) حقوق مکفی و چند درصد روی کاریابی داده خواهد شد .
داوطلبان پیشنهاد خودرا کتبا به انضمام عکس و آدرس و نمره‌تلفن به صندوق پستی شماره ۱۶۹۳ ارسال دارند .
۱ـ۳ آ_۴۴۹۷۶

یکنفر مهندس مکانیك

فارغ‌التحصیل یکی ازدانشکده های تهران‌وآشنائی کامل‌بزبان‌انگلیسی وحداکثر سن ۲۶ سال برای یك واحد صنعتی در تهران مورداحتیاج است. داوطلبین می توانند مدارك زیروآدرس دقیق خود را به‌صندوق پستی ۱۱۳۲ ارسال دارند.
۱ـ ریز نمرات سه سال اخیر تحصیلی
۲ـ یك برگ‌رونوشت شناسنامه
۳ـدو قطعه عکس
۴ـ برگ خاتمه خدمت‌یامعافیت.
۱ـ۳ آ_۲۳۱۶۹

بتعدادی کارگر فنی بشرح زیر نیازمندیم

فلزکار ، خم کار ، گنجه‌ساز، سوهان کار ، پالیش کار ، نقاش کار های فلزی ، لوله کش، یخچال ساز ،جوشکار برق و کاربید ، صافکار ، اهنکر . تلفن ۹۵۳۰۰۴
۱ـ۳ آ_۲۲۸۷۹

DATA CENTER OF IBM WTC IRANIAN BRANCH
REQUIRES SEVERAL EXPERIENCED KEYPUNCH OPERATORS, KNOWLEDGE OF ENGLISH DESIRABLE. PLEASE APPLY IN WRITING P.O. BOX 1058, TEHRAN

شرکت اس . اس‌بیکنفر

کارگر باسابقه در نصب وتعمیرات دربازکن های برقی و یکنفر کارگر سیم‌پیچ ترانسفور ماتور نیازمنداست ۸تا۱۰ صبح به خیابان فردوسی جنوبی پلاك ۶۵۶ مراجعه کند تلفن ۳۳۶۸۲۴
آ_۴۵۱۶۲

دوشیزه یا بانوئی

که تسلط کامل بزبان انگلیسی داشته باشد جهت ویزیتوری با حقوق ودرآمدی‌بیش‌از ۱۵۰۰۰ ریال استخدام میشود (اشخاصیکه‌سابقه کار داشته باشند حق‌تقدم دارند) صبحها ازساعت ۹الی ۱۳ به‌نشانی خیابان عباس‌آباد اول فرح شمالی پلاك ۶ر۳۶ گروه مشاور مراجعه شود .
۱ـ۲ آ_۱۹۰۵

یك خانم تلفنچی

باسابقه که ماشین نویسی فارسی‌هم بداند مورد نیاز است متقاضیان روز سه‌شنبه ۳۰ مهرماه به خیابان سپهبد زاهدی شماره ۱۰۲ طبقه‌هفتم شرکت پانته مراجعه نمایند .
آ_۴۵۵۵۰

راننده پایه دو

مورد نیاز است ، تلفن ۹۴۸۷۲
۵ـ ۸۱ـ۴۴۹

متخصص زیبائی پوست COSMETIC

جهت شرکت و همکاری با دکتر متخصص پوست مورد احتیاج است تلفن ۴۹۶۳۲ ـ۱۰تا ۱۲ صبح
۱ـ ۳ آ_۴۵۵۶۸

شرکت سهامی کارخانه‌های صنعتی آزمایش

جهت دبیرستان حرفه‌ای شبانه‌روزی خود شش‌بانو با مشخصات ذیل به عنوان مادر باحقوق مکفی‌استخدام مینماید .
۱ـ سن ۳۵ الی ۴۰ سال
۲ـ تحصیلات‌حداقل ششم‌ابتدائی کسانیکه سابقه کار در سازمان های مشابه با تحصیلات بالا تری داشته باشندحق‌تقدم خواهندداشت.
واجدین شرایط تقاضای خود را کتبا باذکر مشخصات وآدرس حداکثر تا پنجم آبانماه به صندوق پستی تهران ارسال دارند .
۱ـ۲ آ_۴۵۵۹۰

Well established manufacing firm (European Management) requires a qualified Personnel Officer. English language essential. Attractive conditions. Only qualified persons need to apply. Application in own handwriting to be sent to 267 Box No.
45336 — 1 4—1

آگهی استخدام

شرکت شیلات جنوب ایران یك نفر مکانیسین متخصص دیزل ویك نفر مکانیسین متخصص‌تعمیردستگاه سردخانه بخدمت می‌پذیرد داوطلبان تا ۱۵ر۸ر۴۷ میتوانند همه روزه‌از ساعت ۸صبح الی ۱۲ به‌اداره حمل ونقل شیرو خورشید جنت آرامگاه رضاشاه کبیر مراجعه نمایند .۲۴۵
شرکت شیلات جنوب ایران
۱ـ۲ آ_۵۶۰۲ ۴

یك کارخانه صنعتی واقع

درتهران اشخاص زیر را استخدام مینماید :
۱ـ یك نفر مهندس یا تکنیسین یااستادکار میکانیك با حداقل پنج سال سابقه کار
۲ـ یك‌نفررانده پایه‌یك همگانی
۳ـ یك‌نفر راننده پایه دو همگانی یا شخصی با حداقل سه سال سابقه کار
داوطلبان به‌دفتر مرکزی شرکت در خیابان شاه شماره ۴۲ طبقه‌سوم تلفن ۶۷۳۶۷ مراجعه نمایند .
۱ـ۳ آ_۲۳۳۱۱

آگهی استخدام

کارخانجات لیلاند موتور ایران به۱۰نفر کارگر متخصص بشرح زیر
۱ـ اطاق ساز متخصص‌و باتجربه کافی ۵نفر
۲ـ کارگر تشك‌دوز و برزنت کار ۳نفر
۳ـ کارگر تمیزکار و متخصص برای تزئینات اتومبیل ۲نفر
آقایان دارندگان شرایط لازم با دردست داشتن مدارك کافی به کارگزینی شرکت لیلاند موتور ایران واقع در کیلومتر ۱۴جاده کرج مراجعه نمایند .
۱ـ۴ آ_۳۲۷۹ ۲

کلاس منشیگری

دوره جدید کلاس منشیگری از روز ۶ آبانماه در کاخ دانش تشکیل میشود نامه نگاری ،حسابداری بایگانی ،ماشین نویسی فارسی و لاتین و قوانین اجتماعی قسمتی ازدروس این کلاس است. قبلا نام نویسی فرمائید .

کاخ دانش

خیابان نادری پاساژ معتمد. خیابان فرانسه کوچه مرجان

سازمانهای فنی و فرهنگی

فقط با ۴۲۰ تومان

باقساط انگلیسی ، فرانسه‌یاشورت هند باتضمین توسط بانوان‌خارجی وسیله رفت‌و آمد ماشین نویسی مجانی مکتب انگلیسی نژادپهلوی مقابل کاخ مرمر تلفن ۴۲۰۸۶ و ۴۷۱۴۱
۱ـ۱۰ ا_۱۸۳۲

فقط تا چهارم آبان

برای دوره‌های جدید رادیو و تلویزیون ترانزیستوری نقشه‌کشی برقو فشار قوی کارآموز می‌پذیریم بفارغ‌التحصیلان گواهی‌نامه رسمی داده میشود .
کارو آموزش تلفن ۴۹۴۹۴
۱ـ۱۰۰ آ_۱۸۳۰

فقط با ۳۰ تومان شهریه

ماشین نویسی‌فارسی وانگلیسی‌و آلمانی بیاموزید و بامعرفی ما به کار مشغول شوید .
کازو آموزش تلفن ۴۹۴۹۴
۱ـ۱۵ آ_۱۸۲۴

برای استخدام فوری

در اموزشگاه فائز ماشین نویسی را ما متد جدید بیاموزید شاه‌آباد روبروی دبیرستان شاهدخت تلفن ۳۳۵۷۵۷

تعلیم رانندگی

هنرستان‌فنی‌رانندگی‌پرستو

مرکز اموزش صحیح رانندگی و مکانیکی و ترافیك خیابان شاپور چهار راه گمرك تلفن ۲۳۹۱۶
۱ـ۲۶ ا_۱۵۶۳

فرصت آموزشی مناسب

از سالن تند نویسی (شورت هند) ماشین نویسی
موسسه زبانهای خارجی
که با آخرین وسایل مجهز است
استفاده‌نمائید. باطی ایندوره **باخذگواهینامه R.S.A.**
لندن نائل خواهید شدخیابان شاه ساختمان آلومینیوم‌طبقه پنجم ۶۰۶۷۸ـ ۶۰۸۲۹

ریاضیات فیزیك شیمی زبان

باروش مخصوص دبیرستان البرز
ناصری دبیر ریاضی ۷۵۳۸۹
آ_۲۸۵۱ ۳

یك خانم انگلیسی زبان

که فارسی هم میداند آماده‌تدریس انگلیسی ببانوان‌است‌تلفن ۶۱۱۴۳۷
۱ـ۲ آ_۲۳۲۷۷

کتابهای مورد نیاز شما

توسط چاپ و انتشارات امیرکبیر

امیرکبیر، دفترمرکزی‌خیابان سعدی شمالی نرسیده به چهار راه سیدعلی بن‌بست فرهاد (پلاك ۲۳۵) تلفن : ۳۳۵۲۸۱ ـ۳۰۳۷۶۵

فروشگاه شمارهٔ «۱»
خیابان ناصر خسرو (پلاك ۱۳۰) تلفن ۵۲۹۷۰

فروشگاه شمارهٔ «۲»
خیابان شاه آباد (پلاك ۲۷۲) تلفن ۳۳۶۹۳۵

فروشگاه شمارهٔ «۳»
اول خیابان فردوسی (مقابل شهرداری) تلفن ۳۳۵۰۲۲

فروشگاه شمارهٔ «۴»
ابتدای نادری (پلاك ۱۴۹) تلفن ۴۹۳۶۳

فروشگاه شمارهٔ «۵»
مقابل دانشگاه تهران (پلاك ۳۵۴) تلفن ۳۰۲۹۵۳
۱ـ۵ آ_۱۷۱۷

نمایشگاههای مبل

پیراهن مبل ۳۳۹۵۰۵
تعویض پارچه مبل ۳۳۹۵۰۵
برده دوزی شهرزاد ۳۳۹۵۰۵
۱ـ۲۶ آ_۱۳۳۹

پرده‌دوزی ارجمند ۳۳۷۳۷۰
۲۶۱ آ_۱۳۳

شستشوی مبل و فرش

شستشوی مبل فرش ادیب
مبل‌وفرش .تشك‌های‌ماشین‌درجای خود تمیز مینماید تلفن ۹۵۲۴۰۴

شستشوی مبل وفرش‌ساحل
نظافت مبلمان وپلیش‌وسیله‌دستگاه برقی درجای‌خود تلفن ۹۱۰۶۵
۱ـ۲۶ ا_۱۳۲۲

شستشوی مبل‌وفرش‌کلین سرویس مهر مبتکر پیشرو
نظافت مبل وفرش درجای خودبا موادآزمایش شده‌بادستگاه منحصر بفرد تلفن ۹۵۲۰۴۶
۱ـ۳۰ آ_۱۷۳۴

سرویس نوین نظافت مبلمان و فرش
بانضمام مبل و سقف اتومبیل‌با دستگاههای مدرن و مواد خارجی ۲۷۲۹۰

کازمورد نیاز شما

سرویس پخش‌گاز دنیاگاز
باسرویس‌های منظم در تمام ایام هفته آماده است . **تلفنهای ۹۴۷۲۸ـ۹۱۸۳۶ و ۹۵۲۹۴۹**

تدریس خصوصی

تدریس خصوصی‌انگلیسی
سیکل اول و دوم متوسطه ـ اعزام محصلین- مکالمه وسیله‌فارغ التحصیل زبان‌ازآمریکابعدازظهرها تلفن ۷۵۷۷۸۵

انگلیسی توسط‌بانوی‌انگلیسی
فرانسه توسط بانوی فرانسوی تلفن‌های ۴۷۱۴۱ و ۴۲۰۸۶
۱ـ۲۶ آ_۱۴۱۷

تعلیم گیتارآکوردئون‌پیانو
ورقصهای غربی و شرقی درمنزل شما برای شمیرانات وسیله موجود است تلفن ۶۱۲۳۵۸
ـ۲۵۱ آ_۲۰۷۱۵

کلیه دروس ریاضی ششم ریاضی
خصوصی تدریس میشود تلفن ۷۸۱۷۷۶
۱ـ۱۰ ا_۲۲۷۰۷

ریاضیات و فیزیك شیمی
متوسطه بویژه‌ششم‌توسط‌دانشجوی فنی باتجربه باتضمین دقت عمل تلفن ۹۵۳۸۸۷
۱ـ۱۰ آ_۲۱۹۵۹

فقه ـ عربی و منطق تلفن ۹۳۷۶۲
آ_۲۱۲۲۳ ۱ـ۱۰

تدریس انگلیسی کامل
ومکالمه خصوصی‌توسط‌معلم‌خارجی صدقدم بالای چهارراه یوسف آباد کوچه ازهری شماره ۱طبقه سوم۸ صبح تا۸شب
۱ـ۳ آ_۲۳۲۰۵

مکالمه زبان آلمانی
در منزل شما توسط جمشیدجمالی تلفن ۶۷۵۴۲
آ_۲۳۳۱۵ ۲

جویای کار

ویزیتور دیپلمه بااتومبیل شاهین ۶۸
باتسلط کامل بامورحسابداری و بازاریابی جویای کار است .
«بعدازظهر ها» تلفن ۷۸۱۹۴۹
۱ـ۲ آ_۲۳۱۱۲

مهندس فوق لیسانس
دررشته نقشه‌برداری از آلمان با سابقه جویای کار است لطفا بشماره ۲۶۹ راهنمای‌روزنامه‌اطلاعات‌مراجعه فرمائید .
آ_۳۲۵۵ ۲ ـ

راننده ۲ شخصی
متاهل‌باه‌سال سابقه کار جویای کاراست تلفن ۷۳۲۶۳
آ_۲۳۳۲۱

یکنفرکمك مهندس راه وساختمان
جویای کار است براهنمای شماره ۲۵۷ روزنامه‌اطلاعات‌مراجعه‌فرمائید.
۱ـ۵ ۱_۲۲۴۶۹

یك‌دکتر متخصص داخلی عصرها
برای کار اماده است لطفا روزها به تلفن ۲۵۳۲۲ مراجعه فرمائید
۱ـ۱۵ ا_۳۹۰۸۸

حسابدار دیپلمه‌با اتومبیل
شاهین ۶۸ بعداز ظهر ها تلفن ۷۸۱۹۴۹
۱ـ۲ آ_۲۳۱۱۳

گم شده

ریز نمرات تحصیلی
اینجانب‌دکتر پروانه وثوق مفقود شده است از یابنده تقاضا میشود بتلفن ۸۳۳۶۷ اطلاع دهد .
۱ـ۳ آ_۱۹۷۲۳

از غفارنقیه ۲۴ ساله مدت دوماه است خبری نیست هرکس اطلاعی از نامبرده دارد خواهشمند است به نمایندگی‌روزنامه اطلاعات‌دراصفهان اطلاع دهد .
آ_۴۵۸۸۲

گواهی‌نامه موقت لیسانس
اینجانب مفقود شده یابنده به تلفن ۳۰۳۴۴۳ اطلاع دهد .
جعفر مدرسی تهرانی
۱ـ۳ آ_۱۸۶۶۹

تلفنهای روزنامه اطلاعات

شماره‌های جدید تلفن‌های اطلاعات

شماره‌های جدید تلفنهای موسسه اطلاعات بشرح زیر میباشد :

تلفنخانه	۳۱۱۰۷۱
سردبیر روزنامه	۳۱۱۲۱۰
سرویس اقتصادی ـ سیاسی	۳۱۱۲۱۱
سرویس حوادث	۳۱۱۲۱۲
شعبه آگهی‌ها	۳۱۱۲۱۳
نیازمندیها	۳۱۱۲۲۰
نیازمندیها	۳۱۱۲۲۴
سازمان تنظیم آگهی	۳۱۱۲۱۴
سازمان تنظیم آگهی	۳۱۱۲۱۵
آگهی سینمائی	۳۱۱۲۱۶
سازمان شهرستانها	۳۱۱۲۰۱
سازمان شهرستانها	۳۱۱۲۰۲
سازمان شهرستانها	۳۱۱۲۰۳
آگهی شهرستانها	۳۱۱۲۲۱
اطلاعات هفتگی	۳۱۱۲۰۴
اطلاعات بانوان	۳۱۱۲۰۰
طلاعات جوانان	۳۱۱۲۰۵
اطلاعات‌دختران‌وپسران	۳۱۱۲۰۶
مجله‌الاخاء	۳۱۱۲۲۲
ژورنال دوتهران و تهران جرنال	۳۱۱۲۱۸
آبونمان ژورنال دوتهران	۳۱۱۲۱۷
آگهی مجلات	۳۱۱۲۰۸
آگهی تهران جرنال و ژورنال‌دو تهران	۳۱۱۲۲۳
سازمان وصول	۳۱۱۲۰۷
آرشیو	۳۱۱۲۱۹

راهنمای پزشکی اطلاعات

متخصص بیماریهای سل وریوی
دکتر هوشنك طبیب‌زاده خیابان پهلوی نزدیك‌سینمامهتاب ۴۰۵۰۲

متخصصین بیماری پوست
دکتر نوری‌ـمتخصص بیماریهای پوست‌و موی سر تلفن ۳۳۴۷۳۲ جاده قدیم شمیران ناغ‌صبا ایستگاه سلیم۳تا۶ بقیه‌ناتعیین وقت قبلی

دکتر خشنود - متخصص بیماریهای پوست
شاهرضا مقابل لاله‌زارنو تلفن ۴۹۶۳۲ پذیرائی با تعیین وقت‌قبلی

مفاصل‌استخوان ـمتخصص‌ارتوپدی
دکتر کیوان گوهر درخشان ـ خیابان کاخ جنوبی کوچه هلالی شماره ۱۱ پذیرائی ۵تا۸ بعداز ظهر تلفن ۴۱۷۰۴

متخصصین جراحی عمومی
درمان‌سریع واریس ـ دکتر هادی فرزانه
متخصص در جراحی عمومی‌ازژنو انگلستان نشانی مطب ،روبروی هواپیمائی ملی ایران،خیابان دامغان بذیرائی ۴ـ۸ تلفن ۶۷۱۳۹.

موی‌سر - پوست
دکتر مرتضی سرفراز
باجدیدترین وسائل درمانی‌مربوطه‌از آمریکا مراجعت نموده خیابان قدیم شمیران‌ـسید خندان‌پذیرائی‌ـصبح وعصر

متخصصین جراحی مغز
دکتر محمود عالم ـ متخصص جراحی مغز و اعصاب
چهار راه شاه اول کوچه سیمرغ تلفن ۶۱۱۲۱۲ و ۷۵۸۶۴۳

متخصص امراض زنان
دکتر جمشید کاوه ـ متخصص‌وجراح امراض زنان و زایمان ونازائی از آلمان‌تشخیص ودرمان‌زودرس سرطان پهلوی چهار راه امیراکرم شماره ۱۴۵ تلفن ۶۵۰۶۷

دکتر یدالله‌امیر اصلانی‌متخصص‌وجراح در امراض‌زنان و زایمان ونازایی عضو جامعه سرطان‌شناسان آلمان
نشانی . بالای بلوار الیزابت کاخ‌شمالی شماره ۷۷ پذیرائی ۵تا۸

دکتر افتخار سنجر پذیرائی بعداز ظهرها چهارراه شاه کوچه‌سیمرغ تلفن ۴۴۲۸۹ـ۶۱۱۰۸۵ـ ۶۳۲۷۷۰

متخصصین بیماری چشم
دکتر هوشنك برجیس جراح و متخصص چشم از امریکا
دارای تخصص در عینك نامرئی خیابان بزرگمهر شماره۶۰ تلفن ۶۹۰۱۲ پذیرائی صبح‌و عصر

دکتر نبوی متخصص چشم
خیابان پهلوی پائین چهارراه‌شاه کوچه ملك ۲تا۵ بعد از ظهر

متخصصین بیماری خون
دکتر نصرت‌الله گرجی ازدانشگاه پاریس دروازه دولت ۳۴۴۳۸۹

متخصصین‌بیماری جهاز هاضمه
بیماریهای معده ، کبد وروده ،بواسیربدون‌عمل جراحی دکتر رفیعی متخصص از دانشگاه پاریس جامی اول‌کوچه پاریس تلفن ۴۸۱۸۹

درمان بواسیربدون‌جراحی،فیستول، فیسور با متد مولو دکتر عباس نیك نژاد خیابان گرگان جنوبی گرامی عصرها تلفن ۷۵۵۷۷۵

درمان بیماریهای‌رماتیسمی
دکتر ناصر برجیس صبح‌و عصرخیابان سپه چهارراه پهلوی

درمان فلج ورماتیسم
معالجه فلج ، فشارخون با روش هموباتیك بیسابقه در ایران دکتر حسن‌بهره‌مند از دانشگاه هند با چهل سال سابقه سعدی شمال بیمه ۳۰۱۶۱۷ ـ۸۶۳۲۸

بیماریهای داخلی
دکترفرنوش داخلی،پوست وتناسلی‌گواهینامه از پاریس ۴۸۵۵۵

دکتر بهمن جوانمردی متخصص امراض ریوی‌و عمومی
پذیرائی صبح‌و عصر خیابان پهلوی مقابل کافه‌شهرداری تلفن۶۴۳۵۱

ترك تریاك و هروئین
دکتر صفائی با ۲۹ سال سابقه‌و متد جدید بستری و سرپائی‌سعدی شمالی جنب بانك بیمه ۳۰۴۱۵۳

ترك تریاك دکتر رحمانی - متخصص امراض اعصاب روح
ازدانشگاه لندن خیابان‌پهلوی بالاترازخیابان امیراکرم‌تلفن ۴۵۱۱۴

بیماریهای دهان ودندان
مطب ـ دکتر فرهنك ـ دندانپزشك
به‌اوایل خیابان آیزنهاور نزدیك میدان ۲۴اسفندانتقال یافت۴۳۹۹۸

بیماریهای آمیزشی
دکتر یحیی صدری
بیماریهای امیزشی‌و مجاری‌ادرار، میدان بهارستان خیابان‌صفی‌علیشاه

دکترمعانی - بیماریهای امیزشی، فردوسی مقابل بانکملی پس‌انداز

دکتر محمدرضا مسدد -بیماری‌های آمیزشی - دروازه دولت ۳۴۴۳۸۹

دکتر جناب‌زاده، بیماریهای امیزشی خیابان‌منوچهری‌مقابل کوچه‌ژاندارك

دکتر احتیاطی دیپلمه امریکا
بیماریهای امیزشی ، مجاری‌ادرار سپه چهارراه‌پهلوی تلفن۶۸۴۸۷

کلینیك پزشکی
بیماری های آمیزشی . مجاری‌ادرار و کلیوی اول خیابان شاهپور روبروی سینما جهان مطب سابق‌دکتر روحی

داروخانه‌ها

داروخانه شبانه روزی تخت جمشید
درتمام ساعات شبانه‌روزی درخدمت‌شما است‌تلفن۶۸۱۰۱و۶۷۸۲۳

داروخانه شبانه‌روزی پارس
جاده پهلوی شمالی پارك ساعی تلفن ۶۲۰۲۷۹ و ۶۲۹۴۹۱

داروخانه مهران تلفن ۹۰۴۰۷ شیرو خورشید چهار راه استخر

داروخانه شبانه روزی پرچم‌میدان شهناز خیابان شهناز تلفن ۴۱۷۱

نیازمندیهای شما

تلفن ۳۱۱۲۲۰ داخلی ۲۵۷ و ۳۱۰۷۱

خرید و فروش اثاثیه

خرید

فرش کیهان تلفن ۷۶۳۷۷۶
انواع قالی و قالیچه کهنه و نو
مخصوصا قالی های سنگین قیمت راخریداریم بهتراست برای معاملات هرنوع فرش باسازمان فرش کیهان تماس بگیرید چون مشاور مامجانا دراختیار شما خواهند بود.
۱ـ۳۰ آ ـ ۱۷۸۳

فرش رضوی ۷۶۴۸۰۰
روزولت میدان ۲۵ شهریور خریدار فرشهای نو و کهنه صادراتی تحت نظر کار شناس مطلع با قیمت منصفانه می‌باشد موقع خرید و فروش با تلفن ۷۶۴۸۰۰ مکالمه فرمائید.
۱ـ۲۶ آ ـ ۱۷۶۷

فروشگاه حاجیان تلفنهای ۳۵۰۱۴۴ و ۳۵۱۸۳۸
قالی و قالیچه کهنه و نو شمارا جهت صادرات درمنزل نقدا خریدار است همچنین یخچال ـ تلویزیون وسایر لوازم منزل ـ کارکنان این فروشگاه باوسیله مجهزی که در اختیار دارند بدون وقفه در محل اجناس راعادلانه خریداری مینمایند

فرش گلشن تلفنهای ۶۲۸۳۵۵ و ۶۲۱۴۲۱
انواع فرشهای نو از تمام شهرستان ها موجود میباشد. قیمت یك کلام در ضمن فرش نو و کهنه خریداریم

فروشگاه معینی
علاوه بر خرید قالی کهنه شمافرش را با صدی ۲۰ تخفیف عرضه می‌نماید بوعلی جنب بانك سپه شماره ۳۷ تلفن ۲۸۹۶۴
۱ـ۲۶ آ ـ ۱۱۱۰

فرش طوسی تلفن ۷۵۹۰۲۹
قالی و قالیچه کهنه شما را برای صادرات از سایرین بهتر میخرد
۱ـ۲۵ آ ـ ۱۸۳۴

فرش ملك تلفن ۷۶۴۶۱۷
فرش کهنه نقدا خریداریم
فرش های نو موجود است باغ صبا
۱ـ۲۶ آ ـ ۱۸۶۹

فروشگاه و سمساری صمد تلفن ۴۹۹۸۵
عمده خریدار همه رقم فرش کهنه واشیاء قدیمی و سایر لوازم
۱ـ۲۶ آ ـ ۱۳۴۴

فروشگاه و نمایشگاه آسیا
یخچال ـ تلویزیون ـ اجاق گاز و فرش عادلانه خریداریم شاه ـ چهار راه پیروز تلفن ۶۱۲۸۳۲
۱ـ۲۶ آ ـ ۱۷۴۸

فروشگاه صفا تلفن ۳۵۲۸۷۶
کلیه لوازم منزل شما را در اسرع وقت با اطلاع تلفنی در محل نقدا عادلانه خریداری مینماید.
۱ـ۲۶ آ ـ ۱۵۶۴

فرش میمنت (عطابخشی)
بهترین خریدار فرشهای کهنه و فروشنده عالیترین فرشهای بافت ایران نقد و اقساط تلفن ۹۴۷۱۵
۱ـ۲۵ آ ـ ۱۵۶۸

فروشگاه خالقی
تلفن های ۳۵۲۰۹۰ و ۳۰۳۰۸۰
فرش کهنه و نو یخچال، تلویزیون و لوازم منزل شما راخریداریم.
۱ـ۳۰ آ ـ ۱۵۸۳

فروشگاه سعید ـ سرچشمه
خریدار اثاث خانگی و فرشهای سنگین قیمت ۳۳۸۶۶۷ و ۲۳۳۷۶
۱ـ۲۶ آ ـ ۱۶۱۶

فروشگاه کالای مرکزی
بهترین خریدار همه گونه لوازم دست دوم منزل تلفن ۶۵۰۵۷
۱ـ۲۶ آ ـ ۱۶۴۲

فروشگاه نیك ۷۵۷۵۴۶
منصف‌ترین خریدار کالای دست دوم مخصوصا فرشهای کهنه ونو
۱ـ۲۶ آ ـ ۱۶۲۲

فروشگاه آرمان تلفن ۶۹۶۲۳
بهترین خریدار تلویزیون فرش چراغ گاز و هرنوع یخچال نفتی
۱ـ۲۶ آ ـ ۱۴۸۲

فرش فروردین تلفن ۴۳۰۸۵
بهترین خریدار فرشهای کهنه و نو
۱ـ۲۶ آ ـ ۱۶۱۵

فروشگاه آریا ۴۹۳۹۳
بهترین خریدار یخچال برقی، نفتی، فرش، تلویزیون خیابان شاه
۱ـ۱۵ آ ـ ۱۴۴۱

تعمیرات

تعیرگاه تلویزیون الکترون
تلفن ۷۶۳۶۸۲
آماده برای نصب کنورتور جهت فرستنده دولتی و آموزش و پرورش روی هر نوع تلویزیون و تعمیر تلویزیون آرسی‌آی ـ شاوب‌لورنس تلفنکن . سیبرا ـ فیلیپس و سایر مارکها سرویس مجهز وسیار در منزل بویژه شمیرانات
۱ـ۱۵ آ ـ ۱۷۴۹

شرکت مهندسین تلویزیون ایران
سرویس سیار در شهر وشمیران تعمیرات رادیو ـ گرام ـ ضبط صوت و تلویزیونهای اروپائی و امریکائی ـ نصب کنورتور و آنتن ماکارمزد کم تلفن ۶۱۱۲۳۴
۱ـ۳۰ آ ـ ۱۵۲۹

سرویس تلویزیون گارانتی
تعمیر تلویزیونهای سیبرا R.C.A اداجنرال الکتریك تلفونکن و نصب کنورتور در تمام نقاط تهران بویژه شمیرانات تلفن ۶۲۸۳۷۱
۱ـ۲۶ آ ـ ۴۵۱

شرکت سهامی رادیو تلویزیون ایران
جهت نصب کنورتور و تعمیر تلویزیون های R.T.I. - R.C.A. که تحت نظر متخصصین کار آزموده انجام میگیرد به تعمیرگاه خودتان به شماره های ۹۰۳۱۹ و ۹۰۳۲۰ و ۹۰۳۲۱ مراجعه نمائید

تعمیرگاه تلویزیون غرب
۳۰ درصد تخفیف
جهت تعمیر انواع تلویزیون و نصب کنورتور اتوماتیك آلمانی درمنازل باسرویس سیار تلفن ۷۵۴۵۰
۱ـ۲۶ آ ـ ۱۶۱۴

تعمیرگاه تلویزیون احسان
تعمیر انواع مارکهای تلویزیون در منازل باسرویس مجهز تلفن ۷۴۳۶۲
۱ـ۲۶ آ ـ ۱۶۴۱

اهم الکترونیك سرویس
تعمیر تلویزیون های شاوب لورنس . ار.تی.ای . فیلیپس. تلفنکن . گروندیك نصب کنورتور **تلفن ۶۲۴۸۱۷**

تعمیرگاه یخچال فریجیدر ۷۲۳۳۶
۱ـ۲۶ آ ـ ۱۵۴۶

سرویس تلویزیون R.C.A
تعمیر انواع تلویزیون ۴۸۵۳۳
۱ـ۳۰ آ ـ ۱۸۹۰

سرویس انواع تلویزیون
در تمام ساعات برنامه ۶۴۳۴۸
۱ـ۳۰ آ ـ ۱۸۸۶

بخاری

همه نوع بخاری
برای رنك پذیرفته میشود
رنك وسرویس با حمل ونقل ۶۰۰ ریال سرویس در منازل ۱۸۰ ریال
تلفن دفتر ۳۰۵۴۷۷
۱ـ۲۶ آ ـ ۱۸۰۷

سرویس ونصب انواع بخاری
آبگرمن و کولر کانال کشی ساختمان تلفن ۷۶۵۲۶۴
۱ـ۱۰ آ ـ ۱۹۰۰

تنظیم کاربراتور آبگرمکن
بخاری با دستگاه مجهز موسسه پارس تلفنهای ۳۰۲۸۹۰ و ۳۳۶۳۸۱
۱ـ۱۳ آ ـ ۱۶۹۱

برای کولر شما

برای هرنوع کولر
روکش برزنتی برای کولر شما تلفن ۷۶۵۲۶۴
۱ـ۳۰ آ ـ ۱۷۷۸

موسسه پارس ۳۰۲۸۹۰
تعمیر یخچال کولر . ماشین لباسشوئی آبگرمکن بادستگاه مخصوص ضمانت نامه یکساله و لوازم یدکی .
۱ـ۱۳ آ ـ ۱۶۸۵

فروش

خرید و فروش اراضی نارمك
تهران‌پارس ـ پول‌شرطی ـ بازرگانی امینی تلفن ۷۹۰۰۹۰
۱ـ۳۰ آ ـ ۱۷۶۸

تلفن ۴۰۰۰۰ و ۶۰۰۰۰
اجاره منازل بخارجیان و فروش ویلا ـ مستغلات و زمین
۱ـ۲۶ آ ـ ۱۶۹۴

اراضی جنت‌آباد باغ فیض
کوهك فروشنده‌ایم ۴۵۶۲۵
۱ـ۲۶ آ ـ ۱۸۷۸

فروش سرقفلی
یکباب مغازه بمساحت ۳۶ مترونیم مربع بابرقو تلفن واقع در قلهك ـ ایستگاه یخچال بتلفن ۸۱۵۳۷ مراجعه شود.
۱ـ۲ آ ـ ۴۵۵۶۰

مستغلات وزمین فروشی
خود را درشمال شهر بااطلاع دهید پسران یزدی ۶۱۳۹۹۷
۱ـ۳۰ آ ـ ۱۷۰۹

فروش اراضی
در جاده کرج قاقزوین جهت کارخانه و باغهای مشجر ۹۴۰۶۹
۱ـ۱۵ آ ـ ۱۶۵۷

نازی‌آباد میدان پارس
خانه ۶۰ متری شخصی‌ساز دواطاقه بابرق و آب چهارده هزارتومان تلفن ۳۳۴۷۶۳ عصرها
آ ـ ۲۳۳۱۷

خریداری میشود

اراضی طرشت . ام.ام. سی
کوهك ،خرگوش دره ، باغ‌فیض، جنت آباد ، هاشمی کن ، جاده کرج تلفن ۶۱۱۷۷۱
۱ـ۲۶ آ ـ ۱۸۰۶

دفتر پارس خریدار زمین
و خانه‌های ویلائی و مستغلات درعباس ابادوشمیرانات ۷۶۱۵۵۸
۱ـ۲۶ ـ ۱۳۳۳

اراضی دره قشلاق‌رادسر
خریداریم املاك یزدی ۶۲۳۸۳۹
۱ـ۲۶ آ ـ ۱۶۲۴

زمین از ۲۰۰۰ متر
بالادادودیه ـ چالهرز ـ دروس ـ سلطنت آباد ـ فرمانیه ـ صاحبقرانیه ـ قیطریه ـ مبارك آباد خریداریم ضمنا زمین کوچك از اراضی فوق موجود است جاده قدیم شمیران بازرگانی گلکار ۷۷۰۶۹۹
۱ـ۶ آ ـ ۱۹۰۷

آژانس شهرزاد ۸۸۱۷۰۹
جنب کلانتری ۲ فرمانیه خرید و فروش اراضی فرمانیه و چیزر
۱ـ۲۰ آ ـ ۱۹۰۹

شمال‌غرب تهران زمینهای
ساختمانی قطعات کوچك و بزرك خریداریم اژانس جمشید ۴۸۰۸۸
۱ـ۲۶ آ ـ ۱۶۲۳

دفتر مسعود ۷۷۰۲۴۱
خریدار اراضی دره‌قشلاق داودیه ودروس مبارك‌آباد . تهران
۱ـ۲۶ آ ـ ۱۷۵۲

کیشا جنت آباد باغ‌فیض
کوهك پونك خریداریم ۴۸۴۶۳
۱ـ۲۰ آ ـ ۱۷۲۱

زمین یوسف‌آباد
خریداریم دفتر زهره ۶۲۲۳۸۰
۱ـ۵ آ ـ ۱۹۰۲

آژانس غروی ۸۶۱۸۱
خریدار و فروشنده اراضی قلهك داودیه دره قشلاق چاله هرز مبارك آباد
۱ـ۲۶ آ ـ ۱۶۹۹

در شمال شهر وشمیرانات
خانه شخصی ساز از ۱۰۰ تا ۱۵۰ هزار تومان فورا خریداریم ۴۵۰۵۷
۱ـ۲۴ آ ـ ۱۶۵۳

خرگوش دره حاجی‌آباد
هاشمی ام.ام.سی لتمال ۴۸۴۶۳
۱ـ۲۰ آ ـ ۱۷۲۲

اراضی ساعتی ـ طرشت
خرگوش‌دره‌ام. ام.سی جنت‌آباد هاشمی خریداریم ۹۴۰۶۹
۱ـ۱۵ آ ـ ۱۶۴۸

پهلوی دره قشلاق داودیه
قبطریه مبارك‌آباد عابدی ۷۷۰۴۷۷
۱ـ۲۶ آ ـ ۱۷۴۳

دفتر براتی ـ شمیران
خیابان پهلوی باغ‌فردوس ۸۵۲۵۷۵
۱ـ۲۶ آ ـ ۱۵۶۵

زمینهای زعفرانیه دره‌قشلاق
مکانیز وسعادت آباد عباس‌آباد را خریداریم بازرگانی جلالی خیابان پهلوی‌تلفن های ۶۲۶۴۱۱ و ۶۲۴۱۹۳
۱ـ۳۰ آ ـ ۴۱۶۸۰

اجاره داده میشود

اجاره مناسب چندین دستگاه آپارتمان ۴ اطاقه باسرویس نزدیك پیچ شمیران ۵۰۰ تومان تلفنهای ۳۳۲۹۷۱ و ۳۳۱۸۵۳
۱ـ۵ آ ـ ۱۸۸۴

ساختمانی درخیابان فیشرآباد
دارای ۵۰ اطاق با ۳ شماره تلفن ـ شوفاژ ومحل پارکینك ۱۵ دستگاه اتومبیل به ادارات دولتی و ملی اجاره داده میشود خیابان فیشرآباد چهارراه نیکو محل سابق اداره کل آمار تلفنهای ۶۰۶۳۲ ـ ۶۹۷۵۶ و ۴۶۲۲۸
۱ـ۷ آ ـ ۱۸۹۳

قابل توجه پزشکان
ابتدای خیابان وزراء «تلویزیون» آپارتمان دارای دو اطاق هال شوفاژ تمویه مطبوع ، آسانسور به آقایان پزشکان اجاره داده می شود .
تلفن ۷۶۲۵۰۲۹
۱ـ۳ آ ـ ۴۵۴۰۶

دو اطاق جنب سینما
امپایر برای دفتر وکالت یاشرکت جهت اجاره آماده است تلفن ۶۴۱۵۳ و ۶۲۳۴۶۶
۱ـ۲ آ ـ ۲۳۲۱۱

یکدستگاه ویلا واقع در
فرمانیه به مساحت ۳۰۰ مترداری چهار اطاق و تمام لوازم آب و برق وتلفن برای اجاره ماهیانه ۱۰۰۰ تومان موجود است آژانس شهرزاد تلفن ۸۸۱۷۰۹
۱ـ۳ آ ـ ۱۹۰۸

ساختمان های اجاره‌ای
انواع ساختمان ۳ و ۴٫۵ و ۶ اطاقه آپارتمان دربست ویلائی شهر و شمیرانان موجوداست تلفن ۶۲۷۹۶۳
۱ـ۵ آ ـ ۱۹۰۱

نبش تخت‌جمشید وجاده قدیم شمیران
دو طبقه از یك ساختمان مدرن هر طبقه دارای ۱۵ اطاق باتمویه مطبوع سردو گرم و اسانسور اجاره‌ای و چند باب مغازه و یك زیر زمین بزرك واگذاری تلفن ۷۶۳۶۱۲
۱ـ۱۳ آ ـ ۱۶۴۳

شش دستگاه آپارتمان
مجهز به شوفاژ و تمویه و آسانسور دارای چهار اطاق ویك هال و یکباب مغازه واقع در چهارراه شاه بعداز سینما آسیا ساختمان فرزان باجاره داده میشود تلفن ۴۲۳۳۰
۱ـ۴ آ ـ ۱۵۴۳ ۲

اجاره میشود

سازمان تعاون منازل
و اپارتمان شما را در شهرو شمیرانات در ظرف ۵ روز باشخاص معتبر ایرانی و خارجی اجاره می دهد ۴۵۰۵۷
۱ـ۲۴ آ ـ ۱۶۵۵

موجر محترم
اگر شما حتی ۲ یا ۳ اطاق برای اجاره دارید به تلفن ۴۵۰۵۷ اطلاع دهید .
۱ـ۲۴ آ ـ ۱۶۵۲

بخارجیان مستقلات شما را
درشهر و شمیرانات اجاره میدهیم تلفنهای ۶۱۲۹۶۴ و ۴۹۷۱۳
۱ـ۲۶ آ ـ ۱۷۹۱

واگذار میشود

چند باب مغازه
در بهترین نقطه خیابان شاه جنب کوچه‌لاله‌ساختمان توکل شماره ۱۶۷ واگذار میشود .
۱ـ۵ آ ـ ۲۲۴۳۵

برخیابان چهل متری ایرانشهر
یك‌زیر زمین واگذار میشود تلفن ۶۲۸۰۹۰
۱ـ۵ آ ـ ۱۸۶۱

چند باب مغازه
بزرك دونبش درخیابان ۱۶ متری امیری مقابل بانك بیمه برای بانکها وموسسات واگذار میشود تلفن ۴۷۳۰۰ مراجعه فرمائید
۱۰۱ آ ـ ۱۷۰۴

یکباب کاراژ درخیابان امیرکبیر
بمساحت یکهزار متر با آب و برق ۳ فاز وتلفن بادرآمد عالی بعلت مسافرت بفروش یا واگذار میشود تلفن ۷۶۴۳۵۱
۱ـ۶ آ ـ ۱۸۳۰

فروشگاه اتومبیل

اولین بازار اتومبیل درایران
خرید و فروش و معاوضه اتومبیل به‌قیمت روز و عادلانه انجام میشود سرچشمه توقفگاه کاروان ۳۰۱۳۲۷
۱ـ۲۶ آ ـ ۱۷۱۹

فیات وپیکان نو
اتومبیل‌پرویز خیابان ری میدان شاه تلفن ۳۵۴۰۴۸ و ۳۵۴۰۴۹
۱ـ۳۰ ـ ۱۸۸۶

قابل توجه مدارس‌ملی
یکدستگاه استیشن فولکس‌واگن مدل ۵۸ بفروش میرسد بتلفن ۷۶۱۸۲۰
۱ـ۵ آ ـ ۱۸۹۷

انواع فولکس واگنهای‌نورا
از شرکت سهامی عباد خیابان امیر کبیر خیابان ملت تلفنهای ۳۰۴۱۸۱ و ۳۰۴۴۷۲ خریداری فرمائید.
۱ـ۲۶ آ ـ ۱۸۳۱

مدل ۶۵
اتومبیل بنز ۱۹۰ دیزل سواری تمیز بارادیو بعلت مسافرت بفروش میرسد تلفن ۳۳۹۱۶۰ و ۷۲۷۹۱
۱ـ ۲ آ ـ ۲۳۲۷۵

کرایه

اتولوکس
اتومبیل های تشریفاتی با راننده برای داخل و خارج تهران میدان فردوسی ۴۴۶۰۵ و ۶۱۱۲۷۰
آ ـ ۱۴۴۰ ۱ـ۲۶

برای ساختمان شما

نقاشی ساختمانی جانفدا
فوری ارزان باقساط ۷۸۱۹۷۷
۱ـ۲۶ آ ـ ۱۳۷۲

رفع گرفتگی لوله ساختمان در ۲ دقیقه سازمان تراکم تلفن ۸۸۱۶۸۱

لوله بازکنی فاضل آب
با دستگاه تراکم هوا
تلفن ۶۴۶۳۵

رفع گرفتگی بر نوع لوله ساختمانی
با دستگاه تراکم هوا ـ تلفن ۷۸۷۲۷

لوله بازکنی فاضل آب
با دستگاه تراکم هوا
تلفن ۷۶۳۲۸۶

معاملات پول

بول تومانی ۵ر۱ شاهی ۶۲۴۸۷۳
۱ـ۱۰ آ ـ ۱۰۳۰

بول‌تومانی ۲ شاهی ۷۳۵۴۱
۱ـ۲۶ آ ـ ۱۴۸۱

پول تومانی ۲ شاهی ۶۲۸۰۹۰
۱ـ۲۶ آ ـ ۱۳۳۴

ازیك میلیون ریال ببالا
بیواسطه یاکیور ۶۲۲۷۶۹۷ ـ ۲۲۷۲۹
۱ـ۱۵ آ ـ ۱۷۴۶

پول در مقابل املاك
شمال شهر و شمیرانات موجود است خواستاران بتلفنهای ۳۳۹۰۶۷ و ۳۳۶۸۸۵ مراجعه فرمایند.

تبوض

فبوض اصلاحات ارضی بیواسطه خریداریم یا کیور ۶۲۲۷۶۹۷ ـ ۲۲۷۲۹
۱ـ۲۶ ـ ۹۵۹

قبوض قالی و قالیچه بانك
کارگشائی را خریداریم ۴۵۰۵۷

متفرقه

دفتر خانه ۲۷۶
نیروی هوائی خیابان فرح‌آباد ژاله مقابل ساختمان های بانك رهنی انتقال یافت تلفن ۷۹۲۸۲۴
۱ـ۲۶ آ ـ ۱۸۹۸

محضر قوام
دفترخانه اسنادرسمی ۲۰۹
ازدواج ۱۲۵ و طلاق ۵۰
خیابان پهلوی ضلع جنوبی بلوار الیزابت تلفن ۶۱۳۷۸۲
۱ـ۲۶ آ ـ ۱۷۰۴

قابل توجه
چای ممتاز موشك
نشان جایزه میدهد

تانکر سازی لوپ
تانکر از ۵۰۰ تا ۵۰۰۰۰ لیتر موجود سفارشات ۴۸ ساعته انجام میگردد خیابان قزوین تلفن ۹۴۴۱۴
۱ـ۲۶ آ ـ ۱۷۹۰

سیما فیلم
تهیه کننده فیلمهای سیاه وسفید، رنگی ، کارتن ، مستند، خبری و تبلیغاتی برای نمایش در سینما و تلویزیون تلفن ۶۵۴۶۴
۱ـ۲۶ آ ـ ۱۸۵۲

تلفن سرویس و پخش
۷۹۲۶۴۸ و ۷۹۳۹۱۹
۱ـ۳۰ آ ـ ۱۷۶۲

فروش سهام یك گروه فرهنگی
چند سهم یك گروه فرهنگی شامل دبیرستان دوره کامل پسرانه و آموزشگاه شبانه فروخته میشود تلفن ۹۵۱۰۳۹
۱ـ۳ ـ ۱۸۷۵

یك آسیاب دانه مرغی
۲۸ چکش ۳۰ اسب برای تحویل فوری آماده است تلفن ۳۳۲۷۷۰
آ ـ ۳ آ ـ ۲۳۰۷۷

قنادی فرزین یزدی
کیك عروسی ، کیك تولد خیابان روزولت شمالی تلفن ۷۵۷۴۶۳
۱ـ۱۰ آ ـ ۴ ۵۷۱۰

صاحب امتیاز و مدیر مسئول
عباس مسعودی
خیابان خیام ـ ایران چاپ
تلفنخانه اطلاعات ۳۱۱۰۷۰ تا ۳۱۱۰۸۳
شعبه آگهی‌ها ۳۱۱۲۱۳
نیازمندیها ۳۱۱۲۲۰

برنامه سینماها

میلیونر خوشحال ـ رنگی ـ فردمك مورای ـ تامی‌استیل
سینه موند (۴۸۳۲۲) ۱۰ر۴۵ ـ ۲ ـ ۴ر۳۰ ـ ۷ ـ ۹ر۳۰

تنها در تاریکی ـ رنگی ـ ادری هپبورن ـ آلن آرکین

گلدن‌سیتی (۶۱۳۲۶۹) ۱۱ر۱۵ ـ ۳ر۳۰ ـ ۵ر۳۰ ـ ۷ر۳۰ ـ ۹ر۴۵

بیگانه دلاور ـ رنگی ـ کلینت‌ایستوود ـ لوئیزهیوارد
مهتاب (۴۷۷۷۷) ۱۱ ـ ۳ ـ ۵ ـ ۷ ـ ۹ کریستال (۳۳۷۶۷۵) ۳۰ر۱۰ ـ ۳۰ر۲ ـ ۴ر۳۰ ـ ۶ر۳۰ ـ ۸ر۳۰ اسکار (۹۵۰۸۹۸) ۱۰ ـ ۳۰ر۲ ـ ۴ر۳۰ ـ ۶ر۳۰ ـ ۸ر۳۰ برلیان (۳۳۳۵۳۵) ۱۰ ـ ۱۲ ـ ۲ ـ ۴ ـ ۶ ـ ۸

برباد رفته ـ رنگی ـ ۷۰میلیمتری ـ کلارك‌کیبل
پارامونت (۴۸۳۲۱) ۱۵ر۸ ـ ۱۵ر۱۲ ـ ۳۰ر۴ ـ ۴۵ر۸

مرد ، زن‌وپول ـ رنگی ـ مارچلوماسترویانی
رادیوسیتی (۴۳۳۲۰) ۱۵ر۱۱ ـ ۳۰ر۳ ـ ۵ر۳۰ ـ ۷ر۳۰ ـ ۹ر۳۰
ب.ب (۶۹۶۴۱) ۴۵ر۱۰ ـ ۲ ـ ۴ ـ ۶ ـ ۸ ـ ۱۰ ادئون (۳۲۸۱۱۸)
۳۰ر۱۰ ـ ۳۰ر۲ ـ ۴۵ر۴ ـ ۶ر۳۰ ـ ۸ر۳۰ نیاگارا (۶۵۳۰۷) ۱۱ ـ ۳ ـ ۵ ـ ۷ ـ ۹

زندگی برای او ـ رنگی ـ آدامو ـ بورویل کریستین دلاروشر
دیاموند (۶۲۸۴۰۰) ۱۵ر۱۱ ـ ۳۰ر۳ ـ ۵ر۳۰ ـ ۷ر۳۰ ـ ۹ر۳۰

عشقهای آسان ـ رنگی ـ مارچلوماسترویانی ـ
آتلانتیك (۶۲۷۱۷۱) ۱۱ ـ ۳ ـ ۵ر۱۵ ـ ۷ر۳۰ ـ ۹ر۴۵

یك‌مردویك‌زن ـ رنگی ـ آنوك‌امه ـ ژان‌لوئی‌ترن‌تینیان
مولن‌روژ (۷۲۹۲۹) ۱۱ ـ ۳ر۳۰ ـ ۵ر۳۰ ـ ۷ر۳۰ ـ ۹ر۳۰

تقدیم با عشق ـ رنگی ـ سیدنی‌پواتیه ـ جودی‌گیسون
امپایر (۶۲۳۹۴۲) ۱۵ر۱۱ ـ ۳ر۳۰ ـ ۵ر۳۰ ـ ۷ر۳۰ ـ ۹ر۴۵

چاه شماره ۳ ـ رنگی ـ جیمز کابرن ـ کارول‌اوکانر
دیانا (۴۷۳۶۵) ۱۱ ـ ۲ ـ ۴ ـ ۶ ـ ۸ ـ ۱۰

رفیق شمافلینت ـ رنگی ـ رافائلاکارا ـ فرناندوسانچو
کاپری (۴۸۴۰۱)
۱۱ ـ ۳ ـ ۵ ـ ۷ ـ ۹ر۱۵ پولیدور (۶۴۵۸۵) ۱۵ر۱۱ ـ ۳ر۳۰ ـ ۵ر۳۰ ـ ۷ر۳۰ ـ ۹ر۳۰ متروپل (۳۳۹۴۱۰) ۳۰ر۱۰ ـ ۲ر۳۰ ـ ۴ر۳۰ ـ ۶ر۳۰ ـ ۸ر۳۰

دلیجان آتش ـ سینماسکوپ ـ رنگی ـ جان‌وین
ایفل (۳۱۱۴۷۷) ۱۰ ـ ۱۲ ـ ۲ ـ ۴ ـ ۶ ـ ۸ ـ ۱۰

تقلید زندگی ـ رنگی ـ ساندرادی ـ لاناترنر
ماژستیك (۶۸۴۶۱) ۱ ـ ۳ ـ ۵ ـ ۷ ـ ۹

سرگیجه ـ رنگی ـ کیم نواك ـ جیمز استوارت
بولوار (۶۰۲۹۲) ۱۱ ـ ۲ ـ ۴ ـ ۶ ـ ۸ ـ ۱۰

خداحافظ تهران ـ بهروروثوقی ـ پوری بنائی
پانوراما (۷۹۳۵۷۰) ۳۰ر۱۰ ـ ۱ ـ ۳۰ر۳ ـ ۶ ـ ۸ر۳۰

تنگه اژدها ـ سینماسکوپ ـ رنگی ـ فروزان ـ بهروزوثوقی
سعدی (۳۳۶۴۶۸) سمیلا (۳۳۶۴۲۴) ماندانا (۷۹۹۸۲) ۳۰ر۱۰ ـ ۳۰ر۲ ـ ۴ر۳۰ ـ ۶ر۳۰ ـ ۸ر۳۰ تراس‌سمیلا ۱۵ر۶ ـ ۱۵ر۸ رویال (۴۹۷۸۵) ۱۵ر۱۱ ـ ۳۰ر۳ ـ ۵ر۳۰ ـ ۷ر۳۰ ـ ۹ر۳۰ پلازا (۴۴۲۵۵) ۱۵ر۱۱ ـ ۳ر۱۵ ـ ۵ر۱۵ ـ ۷ر۱۵ ـ ۹ر۱۵ کیهان (۹۲۳۶۰) ستاره (۵۸۷۲۱) ۱۵ر۱۰ ـ ۱۲ر۱۵ ـ ۲ر۱۵ ـ ۴ر۱۵ ـ ۶ر۱۵ ـ ۸ر۱۵ مراد (۷۳۳۸۲) ۱۰ ـ ۱۲ ـ ۲ ـ ۴ ـ ۶ ـ ۸ ری (۲۲۵۷۸) پرسپولیس (۵۸۱۰۸۳) المپیا (۹۱۷۹۶) دریا (۷۹۱۷۴۶) ۹ ـ ۱۱ ـ ۱ ـ ۳ ـ ۵ ـ ۷ ـ ۹

کاجال ـ رنگی ـ راج‌کمار ـ میناکوماری
دنیا (۳۳۳۸۱۲) ۳۰ر۱۰ ـ ۲ر۳۰ ـ ۴ر۳۰ ـ ۶ر۳۰ ـ ۸ر۳۰

برای من گل نفرست ـ رنگی ـ راك‌هودسن
درایوین (۷۸۱۷۹۵) ۳۰ر۷ ـ ۹ر۳۰

شمشیر درسنك ـ رنگی ـ کارتون
گلدیس (۶۲۸۷۱۳) ۳ ـ ۵ ـ ۷

دکتر ناستاس ـ رنگی
گلدیس (۹ر۳۰ بزبان انگلیسی)

شب قهرمانان ـ رنگی ـ چارلتون‌هستون
ریولی (۷۵۷۷۷۷) ۱۱ ـ ۳۰ر۳ ـ ۵ر۳۰ ـ ۷ر۳۰ ـ ۹ر۳۰

عشق و هوس ـ رنگی ـ کوردیورگز ـ مرل‌اوبرون
تخت‌جمشید (۴۳۵۵۰) ۳ ـ ۵ ـ ۷ ـ ۹

مردانه بکش ـ رنگی ـ فردین ـ جف‌کامرون ـ همایون
اروپا (۳۰۳۱۷۹) میامی (۷۴۳۲۹) پاسیفیك (۷۳۳۱۱) ۳۰ر۹ ـ ۳۰ر۱۱ ـ ۳۰ر۱ ـ ۳۰ر۳ ـ ۵ر۳۰ ـ ۷ر۳۰ ـ ۹ر۳۰ آسیا (۴۲۹۰۹) ۱۵ر۱۱ ـ ۳ر۱۵ ـ ۵ر۱۵ ـ ۷ر۱۵ ـ ۹ر۱۵ سانترال (۴۸۶۸۶) میلوانا (۳۳۳۷۷۷) تیسفون ۹ ـ ۱۱ ـ ۱ ـ ۳ ـ ۵ ـ ۷ ـ ۹ر۱۵ ناتالی (۹۵۴۵۳۴) ۱۰ ـ ۱۲ ـ ۲ ـ ۴ ـ ۶ ـ ۸ رکس (۳۳۵۲۹۳) همای (۶۴۶۶۹) داریوش (۲۶۲۶۵) ۳۰ر۱۰ ـ ۳۰ر۲ ـ ۴ر۳۰ ـ ۶ر۳۰ ـ ۸ر۳۰

دزد سیاهپوش ـ بهروز وثوقی ـ پوری‌بنائی ـ ظهوری
اونیورسال (۶۶۹۵۳) ۱۱ ـ ۱ ـ ۳ ـ ۵ ـ ۷ر۱۵ ـ ۹ر۳۰ تراس ۶ر۳۰ ایران (۳۳۶۳۵۴) حافظ (۳۳۴۰۷۴) ژاله (۳۰۴۱۲۰) مونت‌کارلو (۷۹۷۴۱) آستارا (۸۴۰۲۲) ۳۰ر۸ ـ ۱۰ر۳۰ ـ ۲ر۳۰ ـ ۴ر۳۰ ـ ۶ر۳۰ ـ ۸ر۳۰ نپتون (۷۶۰۱۳۶) پاسارگاد (۷۹۳۵۷۰) ۹ ـ ۱۱ ـ ۱ ـ ۳ ـ ۵ ـ ۷ ـ ۹ لیدو (۹۵۱۲۸۲) الوند (۵۵۵۳۸) شهرام ۱۰ ـ ۱۲ ـ ۲ ـ ۴ ـ ۶ ـ ۸

دلدادگان باید بیاموزند ـ رنگی ـ تروی داناهیو ـ
کسری (۷۵۶۹۳۹) ۱۱ ـ ۲ر۳۵ ـ ۴ر۴۵ ـ ۷ ـ ۹ر۱۵

کتاب آفرینش ـ رنگی ـ پیتراوتول ـ اواگارنر
نادر (۳۳۹۰۹۵) ۸ر۳۰ ـ ۱۱ر۳۰ ـ ۲ر۳۰ ـ ۵ر۳۰ ـ ۸ر۳۰
فلور (۲۸۰۹۶) ۸ر۳۰ ـ ۱۱ر۳۰ ـ ۲ر۳۰ ـ ۵ر۳۰ ـ ۸ر۳۰
رامسر (۵۲۰۶۰) ۹ر۱۵ ـ ۱۲ر۱۵ ـ ۳ر۱۵ ـ ۶ر۱۵ ـ ۹ر۱۵
جی (۹۱۲۰۷) ۹ر۱۵ ـ ۱۲ر۱۵ ـ ۳ر۱۵ ـ ۶ر۱۵ ـ ۹ر۱۵
جهان (۶۰۳۵۰) ۱۰ر۴۵ ـ ۱ر۴۵ ـ ۴ر۴۵ ـ ۷ر۴۵ ـ ۱۰
کارون (۹۵۱۰۶۵) ۱۰ ـ ۱ ـ ۴ ـ ۷ ـ ۹ر۳۰
شهناز (۷۴۶۲۶) ۱۰ ـ ۱ ـ ۴ ـ ۷ ـ ۹ر۳۰
پارك (۳۳۹۶۳۷) ۹ر۱۵ ـ ۱۲ر۱۵ ـ ۳ر۱۵ ـ ۶ر۱۵ ـ ۹ر۱۵

حماسه یك سرباز ـ محصول شوروی
فری (۹۵۳۳۳۶) ۱ ـ ۳ ـ ۵ ـ ۷ ـ ۹

مادام‌ایکس ـ رنگی ـ لاناترنر ـ ریکاردومونتالبان
پردیس ۳۰ر۱۰ ـ ۳۰ر۱۲ ـ ۳۰ر۲ ـ ۴ر۳۰ ـ ۶ر۳۰ ـ ۸ر۳۰

مبارزه سری هری فریك ـ کت بالو
البرز (۳۰۴۲۵۸) ۳۰ر۸ ـ ۱۲ ـ ۳۰ر۳ ـ ۷ ـ ۱۰ر۳۰

بیدارشو برای نبرد ـ سه یزن بهادر
مشعل (۳۳۳۸۲۶) ۹ ـ ۱۲ ـ ۳ ـ ۶ ـ ۹

جدول کلمات متقاطع شماره ۳۸۷۱

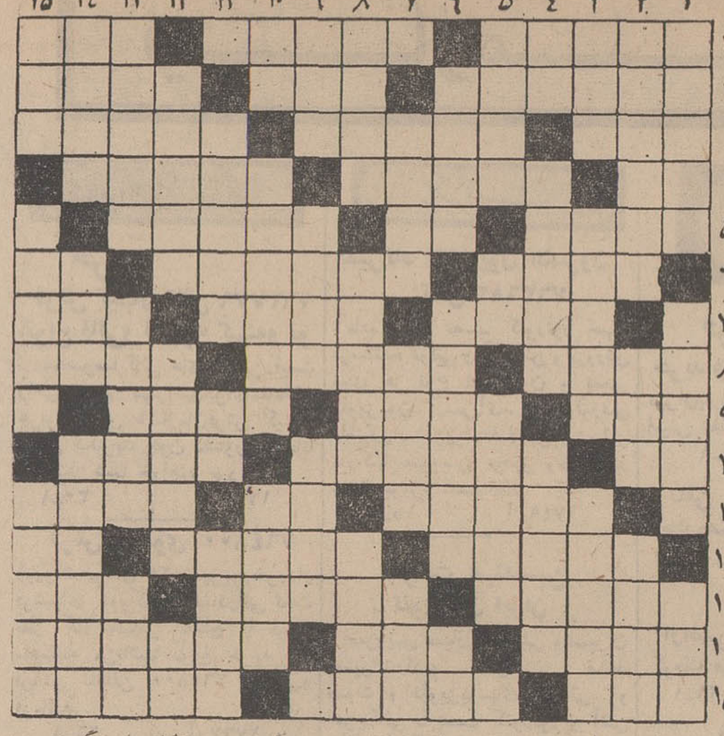

افقی : ۱ـ ماشین مورد علاقهٔ جوانان ـ انجام نداد ـ نش از جهت شرع اولی ـ بزرگواری ۲ـ سرنگون و واژگونه ـ سخن گفتن نمیتواند ـ اداکننده ۳ـ گله گوسفند ـ از واحد های ارتشی ـ ارزش و قیمت است منتهی به لفظ فرنگی مآب ٤ ـ حرف فك کننده ـ کاردانی ـ طبیعی و عادی ٥ـ ریزش سقف برروی سر بندگان خدا ـ حرف فاصله ـ بیرون از خدا و همه چیز غیر از او ٦ـ در اطراف پلکان میگذارند ـ از قهرمانان ملی ایران در جنك باعمال خلفای بغداد ـ رئیس و مدیرش در ادارات فراوان است ۷ـ موقع و وقت ـ استاندار قدیم ـ پرچم کوچك ۸ـ حرف تعلیل ـ در این برج بدنیا می‌آیند ـ خدمت، گزاری و مرتب کردن ـ از قلل ایران .

عمودی : ۱ـ آش مریض ـ نیکوکاران و خیرخواهان ـ پشت سر ۲ـ وسیله بارکشی ـ گدای خاکسار ـ قومش بعد از مادها حکومت یافت ۳ـ تصدیق بی‌ادب ـ کم‌قیمت ـ ییلاقی درنزدیکی تهران ٤ـ صورت و چهره ـ انسانیت ـ رواج دادن ٥ـ شب عروسی بخانه داماد میرود ـ علامت جمع ـ پشت سر و درقفا ٦ ـ شهری در افغانستان ـ نشان‌دهنده ـ از علائم مفعول صریح در فارسی قدیم ۷ـ بطور کلی به نمایشنامه میگویند ـ به‌نژاد ما میگویند ـ شهری در خراسان بزرك ۸ـ قلعه‌ای برسر کوه ـ شاگرد هرکول ـ گذشته و وجهی از فعل ۹ـ قسمتی از پا ـ گورو مقبره ـ خرمن گردماه ۱۰ـ بیکاره و بیعار ـ رایج ترین محصول صنعت پتروشیمی ـ کمتر از بندگان خدا چنین هستند ۱۱ـ قصری معروف در فرانسه ـ واینهم ژنرال معروف فرانسه در جنك اول ـ به گاونر گویند ۱۲ـ قاعدتا معذور است ـ خدای بابل ـ برج کج ۱۳ـ هم آقاست و هم غلام ـ قماربازی باقرعه کشی ـ نسبت زن دوم آقا بازن اول ۱٤ـ هم اکنون مشغول حل آن هستید ـ طبل بزرك جنك ـ حکایت و افسانه ۱۵ـ منزل رهبانان ـ فنی در کشتی ـ از وسایل قمار در کلوبها .

حل جدول شماره ۳۸۷۰

	۱	۲	۳	٤	٥	٦	۷	۸	۹	۱۰	۱۱	۱۲	۱۳	۱٤	۱۵
۱	س	ل	م	ا	س	ی	■	ک	ل	ی	د	■	ا	ن	ک
۲	ک	ی	ل	د	■	م	ک	ن	و	ن	■	ن	ی	ا	ز
۳	ن	ل	■	ت	ن	ا	س	ا	ن	■	ح	ا	م	و	ش
٤	د	ی	م	■	ا	ن	ا	م	■	ح	و	ر	ا	ک	■
٥	ر	■	ز	ا	ی	ی	د	■	ه	ا	ر	و	ن	■	ب
٦	ی	ا	ل	ت	ا	■	ی	ا	ز	ی	د	■	ن	■	ک	ا
۷	■	ت	ن	ل	ب	ی	■	ر	ا	ی	ن	■	ت	ا	ک
۸	ک	ل	ا	ی	■	ت	و	ا	ر	د	■	ک	ا	ر	ت
۹	ا	ا	ل	ن	■	ت	ی	ا	ب	■	ن	ک	و	ه	ش
۱۰	ر	و	■	خ	ر	م	ش	ه	ر	■	و	ل	ی	م	ه
۱۱	د	■	م	■	ر	د	ا	ر	■	ه	د	ا	ی	ت	■	م
۱۲	■	م	خ	ا	■	س	ن	■	ن	ب	ا	ت	■	ی	ا	د
۱۳	م	س	ا	ف	ت	■	ب	ر	ا	د	ر	ی	■	و	ا
۱٤	ب	ی	ر	ی	■	ت	و	ا	ن	ا	■	ا	ل	ا	ن
۱۵	ر	خ	م	■	ج	ا	م	■	د	ر	و	م	ا	ن	ی

آگهی مجمع عمومی عادی بطریقه فوق‌العاده

بدین وسیله باطلاع دارندگان سهام شرکت سهامی ریسندگی و بافندگی نجف آباد میرساند :

مجمع عمومی عادی بطور فوق‌العاده شرکت در ساعت ده صبح روز شنبه ۲۵ آبان ٤۷ در محل دفتر مرکزی شرکت واقع در تهران خیابان سعدی جنوبی ساختمان تقی‌نیا طبقه چهارم شماره ٤۱۰ تشکیل می‌گردد . از صاحبان سهام دعوت میشود که با رعایت مقررات اساسنامه و دریافت برگه ورودیه در ساعت مقرر در محل مذکور حضور بهمرسانند .

دستور جلسه :

انتخاب یکنفر عضو اصلی هیئت مدیره بجای عضو مستعفی برای بقیه مدت چهار سال .

شرکت سهامی ریسندگی و بافندگی نجف آباد

۱ـ۳ آ ـ ٤٥٥۳۰

پیکان جوامرنشان

با ۱۰٤٥ قطعه :
زمرد ،
برلیان ،
یاقوت ،
الماس ،
و
چهار کیلو طلای ۱۸ عیار

بقیمت یکمیلیون و دویست هزار ریال

جایزه قهرمان شانس

بلیطهای اعانه ملی ۴ آبان

بلیطهای اعانه ملی مخصوص ٤ آبان در سراسر کشور منتشر شد

انجمن دوستداران کانون

از روز سه‌شنبه ۲۳ مهرماه ۹ صبح
کلاسهای انگلیسی مبتدی
برای نام‌نویسی بدبیرخانه انجمن (خیابان بهار شمالی) نبش خیابان نامجو تلفن های ۷۵۸۳۱ و ۷٦٤۹۸٤ مراجعه فرمائید .

مزایای لباسشوئی ۵ کیلوئی زانوسی تمام اتوماتیک را
از همسایگان خودتان بپرسید
سرویس ولوازم یدکی زانوسی مجانی است

۲/۰۰۰/۰۰۰ ریال جایزهٔ ممتاز
صندوق پس‌انداز مسکن بانک رهنی ایران

و هزاران جایزه نقدی دیگر در روز دهم بهمن ماه ۱۳٤۷

بدارندگان **حساب پس‌انداز مسکن** بقید قرعه تقدیم میشود
ضمنا پس‌انداز شما از روز افتتاح حداکثر بهره تعلق میگیرد . تا فرصت فوت نشده یك **حساب پس‌انداز مسکن** در یکی از شعب **بانك رهنی ایران** در مرکز و یا درشهرستانها افتتاح فرمایید

عهدنامه مودت ایران و حجاز

۴۰ سال قبل در همین روز

اعلیحضرت همایونی شاهنشاه ایران از یکطرف و اعلیحضرت پادشاه حجاز و نجد و ملحقات آن از طرف دیگر بانعقاد عهدنامه مودت تصمیم نموده و برای این مقصود اختیارداران خودرا معین نمودند.

اعلیحضرت شاهنشاه ایران جناب اشرف حاج مهدیقلی‌خان هدایت رئیس‌الوزراء و اعلیحضرت پادشاه حجاز و نجد شیخ عبدالله‌الفضل و شیخ محمد عبدالرئوف ، موافقت حاصل نمودندکه بین دو مملکت و اتباع دولتین صلح خلل‌ناپذیر و دوستی صمیمانه دائمی برقرار خواهد بود و طرفین تمام مساعی خود را در اداره و استحکام روابط مزبور مبذول خواهند داشت .

وزراء مختار و قونسول های خود را بممالك یکدیگر اعزام میدارند و برطبق قواعد و رسوم حقوق عمومی بین‌المللی رفتار می‌نمایند و اتباع هریك از ممالك متعاهد از جمع حقوق ومزایائی که اتباع دول کاملة‌الوداد از آن بهره‌مند میگردند برخوردار میشوند .

ضمنا حکومت اعلیحضرت پادشاه حجاز متعهد میگردد که نسبت به حجاج ایرانی ازهر حیث مثل سایر حجاجی که به بیت‌الله‌الحرام میروند معامله و رفتار نموده و اجازه ندهد که نسبت بحجاج ایرانی در ادای مناسك حج و فرائض دینی آنها هیچگونه مشکلاتی ایجادشود و نیز تعهد می‌نمایند که وسایل امنیت و آسایش و اطمینان آنها را فراهم نماید.

کمیسیون مخصوص حجاج

نظر باینکه وضعیت حجاج بیت‌الله خیلی بد و محتاج بتوجهات خاصی بود و همه ساله دولت از این حیث دچار مشکلات میگردید و خود حجاج ایرانی نیز با موانع بسیاری مصادف میشدند واوضاع صحی . مسافرتی . معیشتی آنها خیلی بد و تاسف‌انگیز بود حسب‌الامر مقرر گردیده‌است وسایلی اتخاذ شودکه در سال جاری حجاج با ترتیبات خاصی که از طرف دولت مهیا خواهد شد تحت نظر سرپرست واطباء ومیسیون مخصوص عزیمت نمایند تامسافرت آنها بآسایش و خوشی انجام پذیرد .

برای انجام این منظور و تهیه وسایل مقدماتی کمیسیونی در وزارت داخله مرکب از آقای عین‌الملك هویدا مامور سابق ایران در حجاز . آقای حاج‌میرزا ابوطالب اسلامیه .نماینده وزارت‌داخله. نماینده تشکیلات‌نظمیه ونماینده صحیه مملکتی تشکیل گردید که باین مسائل رسیدگی کنند .

مسافرت اعلیحضرت همایونی

اعلیحضرت همایونی پس از سفرمفید خود در نقاط مختلف کردستان وارد آذربایجان شدند . و از چند شهر دیدن فرموده و یك شب نیز در خوی اقامت فرموده سپس وارد جلفا گردیده و ناهار را در آنجا صرف کردند وبعد از ظهر عازم تبریز شدند تمام اعیان و رجال ومحترمین و نمایندگان مجلس تا دو فرسخی باستقبال آمده‌بودند والی‌ایالت و فرمانده‌قشون تاساوجبلاغ رفته‌بودند. اعلیحضرت همایونی در میان استقبال با شکوه مردم تبریز ساعت ٥ و نیم بعد از ظهر وارد تبریز شدند .

نفت روسیه

موسسه پرس‌آذ نفت پیشنهادی تقدیم وزارت فواید عامه نموده و تقاضا کرده است برای سهولت حمل و نقل نفت از کشتی بساحل اجازه داده شود در کنار کرپی فعلی یك اسکله مخصوص بسازند پیشنهاد مذکور تحت مطالعه قرار گرفته که پس از تصویب تصمیم مقتضی اتخاذ گردد .

افتتاح خیابان فلکه

مشهد ـ آقای متولی باشی بمناسبت افتتاح خیابان فلکه که دور صحن مطهر ساخته شده جشن گرفت والی ایالت و عموم مامورین لشکری وکشوری و طبقات تجار و اصناف در این مراسم دعوت‌شده بودند مدعوین در عمارت آبدارخانه حضور یافته چای و شیرینی صرف نمودند .

افتتاح هتل لوکس

به آقایان محترم که افتتاح هتل و رستوران لوکس را انتظار داشتند بشارت میدهد از یوم اول آبان مفتوح و باکمال احترام پذیرائی میشود. خیابان علاءالدوله جنب مفازه خیاطی ملامد .

مهر اسم ملوك ضرابی

در تاریخ لیله ۱۰ جمادی‌الاول ۱۳٤۸ مهراینجانبه ملوك خانم ضرابی کاشانی مفقودشده لذا ازتاریخ این‌اعلان هرگونه نوشتجاتی که بمهر این جانبه بیرون بیاید از درجه اعتبار ساقط است .

ملوك

تلگراف امان‌الله‌خان

رم ـ امان‌الله‌خان پادشاه مخلوع افغانستان تلگرافی بمضمون ذیل به‌نادر خان مخابره کرده است : از شما وتمام اعوان شما تمنا دارم تبریکات یك نفر افغانی را که وطن‌خودرا دوست میدارد بپذیرید .

اعلام افتتاح رابطه

وزارت خارجه افغانستان بکلیه‌دول اطلاع داد که آرزومند است روابط دوستانه که سابقا بین دولتین برقرار بوده با بهترین طرزی و برروی مبانی محکم ادامه یابد .

(نقل ازاطلاعات ۲۹ مهر ۱۳۰۸)

۳۰ مهر ، بمب منفجر میکنیم

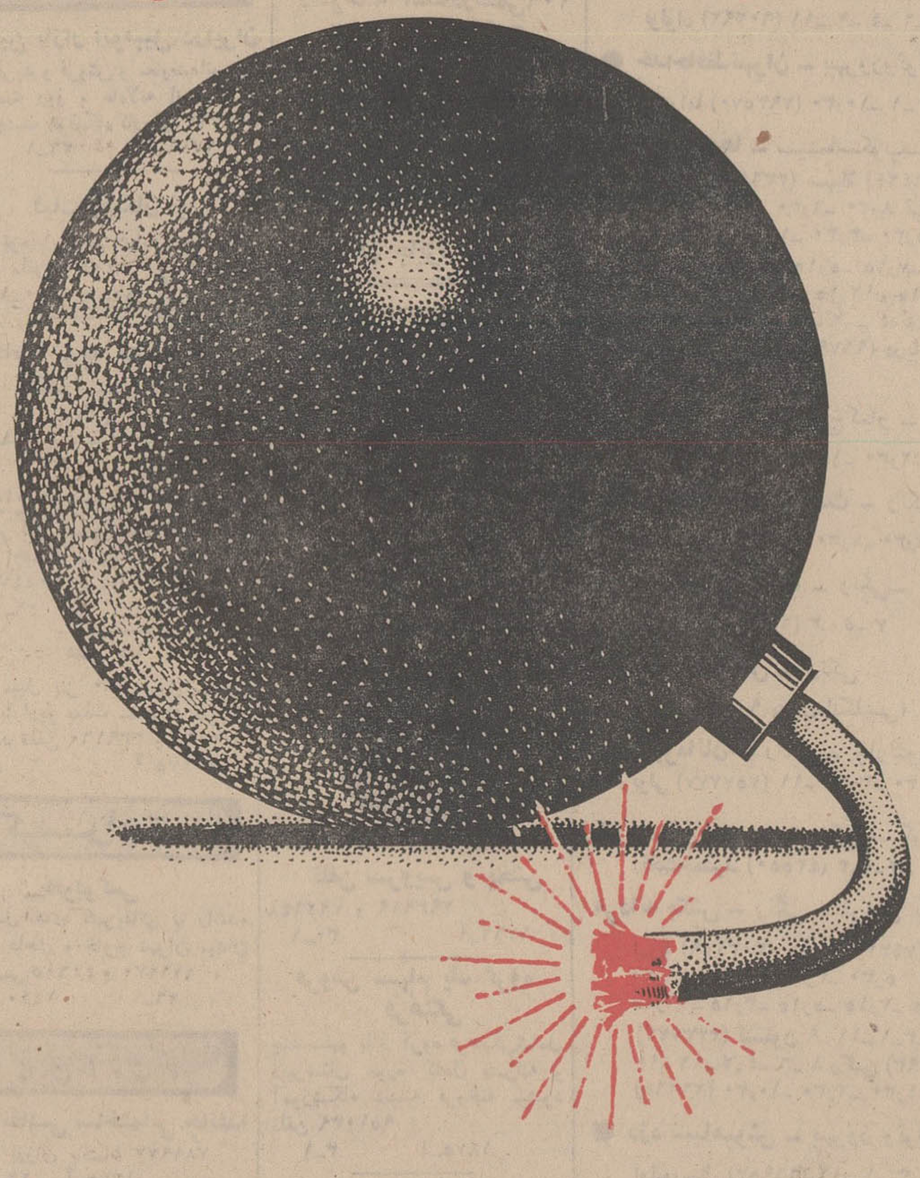

معمولا وقتی خبر هیجان انگیز و شگفت آوری منتشر میشود مردم اصطلاحاً میگویند :

فلان خبر مثل بمب منفجر شد

۳۰ مهر خبری منتشر میشود که فوق العاده هیجان انگیز داغ و بهت آور است و بمحض انتشار مثل بمب منفجر خواهدشد .

47T3

آگهی مدیر تصفیه

نظر باینکه شرکت میپلان بامسئولیت محدود در تاریخ سی‌ام شهریور ماه ۱۳٤۷ منحل شده و آگهی انحلال آن در روزنامه رسمی کشور شماره ٦۸۸٤ ـ ۹ر۷ر٤۷ وروزنامه کیهان انتشار پست تهران شماره ٤٤٦٥ مورخ ۲۱ر۷ر٤۷ انتشار یافته لذا مراتب بدین وسیله آگهی میشود تاهرکس طلبی از شرکت منحله مذکور دارد با رونوشت مصدق مدارك باین جانب دکتر امان‌الله وزیرزاده مدیر تصفیه بنشانی محل تصفیه مراجعه نماید .

همچنین هرگونه مال یا وجهی از شرکت منحله نزد کسی است آنرا باینجانب تسلیم نماید . در غیر این صورت و پس از گذشتن مهلت قانونی امر تصفیه پایان یافته اعلام و مسئولیتی متوجه اینجانب نخواهد بود .

مدیر تصفیه شرکت منحله میپلان بامسئولیت محدود ـ دکتر امان‌الله وزیرزاده

۱ـ۳ آ ـ ۲۳۱۱۹

جوانان باابتکار نو و مطالب خواندنی امروز منتشر شد

نان و پریموس!

از : دکتر صفاءالدین جهانبانی

انتقاد

سالهای دراز ، موضوع بحث اصلاح‌طلبان وروشنفکران این بود که‌درراه پیشرفت‌و توسعه، باید به‌کشاورزی بیشتر توجه کنیم یا بدنبال توسعه صنعتی وفنی باشیم ؟ ناگفته نماند که در جریان این بحث‌و گفتگو، صنایع ما در همان مراحل ابتدائی وبقول‌معروف «لولهنك سازی» درجا میزد و کشاورزی ماهم‌وضع قابل‌توجهی‌نداشت.

خوشبختانه بحث و جدل زیاد طول نکشید . مابه‌راهی که به‌روشنائی ختم میشدوارد شدیم وخوب پیشرفت کردیم. چندی‌پیش ،وقتی‌عکس کاروان اتوبوس ها و مینی‌بوس های ساخت ایران را که باروپا صادر میشد در روزنامه ها میدیدیم ،آن بحثهاو گفتگوها رابیاد آوردم و خوشحال‌شدم که دوران جدل بیش از این ادامه نیافت . حالاخوشبختانه مادر «صنعت» برای خودمان محلی داریم .

علاوه‌بر کفش و روغن‌نباتی که خواه‌ناخواه از صدور آن بکشور های‌خارج باخبرهستید بسیاری از محصولات صنعتی ما از قبیل بخاری ، یخچال، ماشین‌بخار ،ترازو ، لاستیك اتومبیل ،جوراب، ، پریموس و چراغ‌گاز ، سیمان و حتی اجناس ازقبیل‌صفحه‌گرامافون وشامپو و صابون بخارج از کشور صادر میشود . وشما این خوشحالی راته دل‌احساس خواهید کرد . البته فقط تا زمانیکه سرراه ، جلوی بساط آجیل فروشی ، انجیر خشك محصول ترکیه را نبینید !

مادر کشورمان مناطقی‌داریم که بی‌اغراق بهترین انجیردنیا را بدست میدهد . ما خودمان یکی از صادر کنندگان خشکباریم و یا لااقل برای «تنقل» باندازه کافی خشکبار داریم . آنوقت می‌بینید که برای شمااز ترکیه ، انجیر خشك وارد کرده‌اند . آیا صنعتی شدن ، باید چنین وضعی بدنبال داشته باشد ؟

متاسفانه رشد سریع مادر جهت توسعه صنعتی ، یاشاید دلایل اقتصادی‌دیگر،تاحدودی سبب کندی رشد کشاورزی شده است . در سالهای۱۳۴۴ و ۱۳۴۵ ماشاهد توزیع گندم کانادا وامریکا در روستاهای کشور بوده‌ایم . بگذریم از اینکه امسال ،نه‌تنها درایران، بلکه اصولا درین قسمت از آسیا محصول گندم عالی بوده وازین بابت مشکلی‌پیش نیامد ولی، متاسفانه سایر نیاز های کشاورزی و دامی ما بجای‌خود برقرار بود. امروزما ازترکیه، بلغارستان، حبشه ، سومالی ، کینا و بعضی کشور های‌دیگر «گوشت» وارد میکنیم !لبنیات فروشی های ما کلکسیون محصولات دامی‌خارج راندارند، پنیر بلغارستان و مجارستان‌و هلند ،کره فرانسه‌ومجارستان ونظایر آن.باور کردنش‌مشکل است ولی بپذیرید که در غرب ایران ، مکانی که‌روزی منبع روغن وکره و محصولات دامی بوده است مردم بسیاری از اوقات مجبورند ازهمین پنیرها وکره های خارجی استفاده کنند .

نگاهی به ترازنامه سال ۱۳۴۶ بانك مرکزی حقایق بسیاری رادرمورد‌عقب‌افتادگی کشاورزی و دامپروری برای‌ما آشکار خواهد ساخت . ارزش واردات محصولات دامی ،یعنی همین گوشت و پنیر وکره و امثال آن از سال ۱۳۴۱ تاسال ۱۳۴۶ بیش‌ازدوبرابر، افزایش یافته است. این چه‌کاریست که بیائیم اتوبوس صادر کنیم تابجایش کره و گوشت وارد شود ؟!

متاسفانه ، آنچنان که‌از بررسی برنامه چهارم برمیاید درینجا هم توجه کافی به کشاورزی نشده و گویا فقط سیزده ونیم درصد از کل اعتبارات عمرانی این برنامه‌را به بخش کشاورزی اختصاص داده‌اند و این مقدار ، برای آنکه بتواند عقب افتادگی ما را درین قسمت جبران کند کافی بنظر نمیرسد .

اینکه چرا رشد کشاورزی ودامپروری در کشور ما دچار کندی شده است بجای خود مطلب قابل بحثی است . از بیماری های دامی و آفت‌های نباتی گرفته تا وضع جوی‌و اوضاع عمومی اقتصادی‌کشور ومسائل اجتماعی ، هریك‌بنوبه خود، درین کارنقشی‌داشته‌اند. امافعلا باید در فکر چاره و راه‌حل بود. اینهمه سرمایه خصوصی که متوجه بخش صنعت شده واینهمه تسهیلات دولتی که‌برای‌سرمایه گذاری در امور صنعتی پیش‌بینی شده است خودبخودسبب جذب‌نیرو هاو سرمایه ها بسوی امور صنعتی شده و کشاورزی را بیش‌از پیش متروك وفراموش شده خواهد کرد. در حالیکه ما، بااینهمه زمین و اینهمه کشاورزی،هرگز نبایدبگذاریم تناسب وتعادل رشد کشاورزی وصنعتی در کشورمان ، بنفع صنعت ، تغییر کند .

امروز صبحانه ما از کره مجارستان‌وآبگوشت ناهارمان از گوشت گوسفند ترکیه است. فردا که نان و پنیرمان، از گندم کانادا و پنیر بلغار بود، صدور چند پریموس و یك مشت پیچ‌ومهره به‌کشور همسایه برایمان‌چه‌لذتی‌خواهد داشت ؟

هر مطلب از هر بیننده

لزوم توسعه استاندارد

موسسه استاندارد و تحقیقات صنعتی ایران سازمان و تشکیلات تازه ای است که طی مدت‌کوتاه عمر خویش بسرعت راه ترقی پیموده و باقتصادایران‌وبخصوص صادرات ما خدمات ارزنده ای کرده است . با پیشرفت صنایع ایران‌وتاسیس واحد های مختلف صنعتی که تولیدات آنها جایگزین کالا های وارداتی میشود ضرورت توسعه این موسسه بیشتراحساس میگردد .

برخی از مصرف کنندگان‌مااز مصنوعات داخلی اظهار نارضایتی میکنند ، از عدم دقت و بی‌توجهی که گاه در محصولات ایرانی دیده میشود ، گله‌مندند ، آنها باین حقیقت نیز اعتقاد دارند که‌مردم در آغاز صنعتی شدن ، باید از خود گذشتگی نشان دهند و کالای ساخت داخل را حتی بیش از قیمت جنس مشابه خارجی خریداری کنند ، ولی یقیناتحمل خسارت کلی برایشان کارساده‌ای نیست و اصولا نباید چنین توقعی را از کسی داشت .

در چنین شرایطی است که‌لزوم توسعه هر چه بیشتر کار موسسه استاندارد بیشتر میشود .

استاندار کالا های صنعتی‌و مصرفی باید توسعه پیدا کند تا اطمینان بیشتر مصرف‌کنندگان برای استفاده از محصولات‌داخلی جلب شود .

ممکن است استاندارد کالادر آغاز برای صاحب موسسه یا دسته‌ایکه کار مربوط بآنها می‌شود ایجاد ناراحتی کند ، ولی باید در نظر داشت که این ناراحتی و نگرانی خیلی زود برطرف میگردد ، چنانکه طلاساز های تهران در مورد استانداردطلا ابتدا ناراضی بودند ولی امروز که اثرات استاندارد را دیده اند و استقبال مصرف‌کنندگان را درك نموده‌اند ، باعلاقه و اصرارسراغ موسسه استاندارد و تحقیقات صنعتی ایران میروند و برای انك زدن طلای ساخته شده خود تقاضای کمك میکنند .

توسعه استاندارد ، تقویت صنعت و تولید و در عین حال حمایت از مصر ف‌کننده میباشد.

همایون‌فروزان

این تظاهر محکوم است

مسافرت بخارج از کشور امروزه دیگر جنبه های «افتخارآمیز» خود را از دست داده و صورت یك مر کاملا عادی بخود گرفته است .

امروز مردم دنیا بطور غیر قابل توصیفی بیکدیگر نزدیك شده‌اند و با آداب و رسوم و نوع زندگی‌یکدیگر شنا و کسب و استفاده از تجربیات دیگران در حل مشکلات و مسائل امری غیر قابل فراموشی وگذشت است .

با این مقدمه من معتقدم که مسافرت بخارج از کشور و یدیدار دیگران برای هر دسته و طبقه‌ای نه تنها مفید بلکه واجب و حیاتی است . چه مطالعه در نوع زندگی دیگران ، طرز تلقی و عکس‌العمل‌آنان نسبت به مسائل و مشکلات و رویداد ها بروسعت‌و شعاع دید کمك میکند و این امر خود بخود بانسان شخصیت بیشتر و اجازه اظهار وجود و اظهارعقیده در مسائل مختلف میدهد .

بهر حال هدف از سفر بخارج از محیط عادی زندگی و قدم گذاشتن به دنیای تازه ، آشنائی با رسوم و طرز زندگی دیگران و کسب تجربه و معلومات بیشتر است .

اما متاسفانه برای اکثریت مردم اجتماع ماکه بعناوین مختلف بار سفر بخارج از کشور میبندند تنها چیزیکه مطرح نیست همین هدف است .

شما یکی از افراد اجتماع خود را سوار هواپیما کرده و روانه یکی از پایتخت های اروپائی کنید و بعد کارنامه افکار و اعمال او را مطالعه نمائید .

خواهیددیدکه‌درهمان ساعات اولیه ورود بدنیای جدید اولین فکری که به مخیله اش خطور میکند پیدا کردن افراد دیگر هموطن و پیوستن باجتماع همیشگی و عادی است .

مرحله دوم کاوش و جستجو برای یافتن یك رستوران ایرانی یا حداقل رستورانی که «پلوخراجلوی ایشان‌بگذاردتشکیل‌میدهد و عمل بعدی خریدحریصانه از فروشگاه ها و مغازه ها است . این نمونه ساده‌ای از یك دوران اقامت کوتاه یك فرد هموطن در یك‌کشور خارجی است که ممکن است شما آنرا تایید کنیدیامثل من از مشاهده یا شنیدن آن رنج ببرید . اما بهر حال این حقیقتی است انکار ناپذیر و قاعدتا باهیچگونه اساسی منطبق نیست که انسان به یك دیار خارجی برود ، و همان اتمسفر زندگی عادی خود را تجدید نماید و در آنجا یدنبال آبگوشت با پیاز ، آش رشته‌و چلوکباب خیابانها و محلات را زیر پا بگذارد و هنگام بازگشت بوطن دم از خوشمزگی و غذائیت زیگو ، اسپاگتی و «استیك» بزند . وقتی از او پرسیدید در موزه‌های معروف «لوور» ، «بریتانیا» یا گالری‌های‌هنر دم چه دیدی و از طرز زندگی و آداب و رسوم آن دیار چه تجربیاتی کسب نمودی ، یك مشت داستانهای ساخته و پرداخته و آنچه که احیانا در کتاب ها خوانده همراه یك کراوات یا جورابی که در تهران نمونه آن‌ارزانتریافت میگردد تحویل شما دهد .

شما هم محققا چنانچه بجای من میبودید این تظاهر و فریبندگی را محکوم میکردید .

محمدپورداد

جوانان محقق را دریابید

هر چند وقت یکبار میشنویم و یا در روزنامه ها میخوانیم که جوانانی در گوشه و کنار مملکت یافت میشوند که دست به اختراعات و کار های تازه ای میزنند که کار هر کدام از آنها با توجه به نداشتن امکانات و وسائل کافی در خور اهمیت بسیار است .

در روزنامه اطلاعات خواندم‌که جوان دانشجوی مشهدی موفق‌به ساختن موتوری شده است که‌پنج برابر موتور های مشابه سرعت دارد و از لحاظ حجم نیزکوچکتر از موتور های دیگر میباشد و کارشناسان وزارت اقتصاد و مقامات هنرستان صنعتی مشهد عملی بودن طرح مذکور را تایید کرده‌اند . متاسفانه تا بحال سازمانی که بتواند در پیشرفت و بررسی کار های این قبیل افراد دخالت‌داشته باشد وجود نداشت وهمین امر باعث میشد تاجوانی که مدتها متحمل زحمات دشواری شده تا کار تازه ای انجام داده باشد مایوس و نا امید دست از ادامه فعالیت خود بکشد و کار خود را بفراموشی بسپارد . در حال حاضر با توجه باهمیتی که برای کار های تحقیقاتی در نظر گرفته اند لازمست که مسئولین وزارت‌علوم و آموزش عالی‌بالاخص شخصی‌که‌اخیرا امور تحقیقات و تجسسات بعهده او گذاشته شده است‌موجباتی فراهم سازند تا با گردآوری‌جوانان‌مستعد‌که‌کارهای جدیدی انجام میدهند آنان رادر هدفی که پیش میگیرند یاری نمایند و با تشویق و تهیه‌وسائل لازم و صنعتی بآنها کمك لازم را بکنند‌تااین‌قبیل‌جوانان‌در آینده موفق‌بانجام کارهای مهمتری شوند البته نباید تصور کرد که‌دانشگاه فقط می تواند محقق ومخترع‌تربیت کند زیرا بسیارند افرادی که تحصیلات دانشگاهی‌هم ندارند ولی استعداد هائی دارند که‌اگربآنها توجه شود قادر بانجام کار های بزرگی خواهند بود .

فیروزمجللی

مدارس ناقص‌الخلقه‌ها

-۲-

موضوع بحث‌امروزما مربوط‌بناقص بودن وضع‌تعلیم و تربیت در مدارس مخصوص اطفال کم استعداد یا عقب افتاده میباشد که متاسفانه بعلت عدم وجود «مربی» تعلیم دیده عملا این مدارس نقشی در پیشرفت کودکان عقب مانده نمیتوانند داشته باشند و در حال حاضر مدارس ملی مزبور بصورت «پانسیون» اطفال کم استعداد اداره میشود و صرفا کار آنها نگهداری از این اطفال است و بس ، زیرا آموزش فن و حرفه ، آنهم باطفال عقب افتاده طبعا وسائل میخواهد ، مربی متخصص و تعلیم یافته میخواهد ، ووقتی نبود ، چیزی بکودك آموخته نمیشود و همینقدر که دکانداران مدارس ملی شهریه گزاف را دریافت نمودند ، وظیفه خود را تمام شده تلقی مینمایند . تا آنجا که اطلاع دارم در شهر سه میلیونی تهران نزدیك ۳۰ هزار کودك عقب افتاده وجود دارد که فقط یك مدرسه دولتی برای آنان وجود دارد و این مدرسه هم دارای ۸ معلم واجد شرایط میباشد . مگر در این یك مدرسه بچند نفر از کودکان میتوان تعلیم داد و یا مگر ۸ معلم چند شاگرد بی استعداد و کم حافظه را میتواند آماده برای آینده نماید؟ تشکیل مدارس اطفال عقب افتاده باید ضوابطی داشته‌باشد ، باید ازطرف مسئولین وزارت آموزش و پرورش صلاحیت دایرکنندگان مدارس ملی‌اطفال عقب افتاده مورد تائید و تصدیق قرار گیرد زیرا اگر مسئله صرفا نگهداری یك کودك کم استعداد است ، اینکار از عهده والدین هم برمیآید ،آنان دیشب مادری تلفنی میگفت : اکثریت مادران اطفال کم استعداد حاضرند تا چنانچه وزارت آموزش و پرورش آنان را تعلیم دهد برای‌تمام‌مدت عمر آموزش اطفال عقب افتاده را مجانا انجام دهند . این مادر اضافه میکرد که انجام این‌خدمت و دستگیری از اطفال عقب افتاده ، خدمتی بزرك بجامعه انسانیت است ، بخصوص برای مادری که خود طعم تلخ این ناراحتی را از جانب فرزندش چشیده باشد . وقتی آمادگی تا این حد باشد، غفلت مسئولین آموزش و پرورش از تعلیم و تربیت اطفال عقب افتاده قابل اغماض نخواهد بود و بهتر است از این فرصت بنفع ۳۰ هزار کودك عقب افتاده استفاده شود .

سیاوش‌سیروس

داستان درمانگاه‌دیسفان

میگفت : قریه ما دیسفان در ۲۴ کیلومتری‌جنوب گناباد و ۶ کیلومتری کاخك خراسان واقع شده است . در حدود نه سال پیش از طرف بهداری کل استان خراسان بمردم این قریه پیشنهاد شد که زمینی مناسب جهت ایجاد درمانگاه در اختیار بهداری بگذارند و هزینه ساختمان آن را مطابق نقشه بهداری و موافقت اداره عمران تقبل کنند در مقابل بهداری استان متعهد میشود که دکتر و دارو در اختیار درمانگاه بگذارد و باین صورت ترتیبی داده شود که مردم این قریه و قراء نزدیك در موقع ضروری امکان دسترسی به طبیب عمومی و دارو داشته باشند . باین ترتیب مردم تهیدست و فداکار این قریه زمین وسیعی را برای این منظور اختصاص دادند و نصف هزینه ساختمان را نیز پرداخت کردند تا اینکه ساختمان درمانگاه باتمام رسید . مدتها این ساختمان بلااستفاده ماند تا اینکه صدای مردم بلند شد و جریان امر بوزارت بهداری منعکس گردید . نمیدانم چطور شد که تصمیم گرفتند بهداری کاخك را منحل کنند و وسایل قدیمی و ابتدائی آن را بدیسفان حمل نمایند و بالاخره دو روز بعد یك نفر بهدار و دو نفر مستخدم به این قریه آمدند و باصطلاح درمانگاه افتتاح گردید . اما طولی نکشید که بهداراعزامی به سپاه بهداشت اعزام شد و درمانگاه تعطیل شد ماهها طول کشید و طومار ها وشکایات مردم در این زمینه همچنان بایگانی گردید تااینکه بالاخره سرو کله بهدار دیگری در دیسفان پیدا شد . اما این بهدار محترم نیز که دیر آمده ولی شیر آمده بود بعلت بیماری بتهران برگشت و دیگر خبری از وی نشد از آن تاریخ بیش از دو سال آزگار می گذرد .

راحت کرده‌اند و حرفشان این است که این قراء آمادگی و امکانات پذیرش درمانگاه را ندارند واز طرف دیگر هیچ دکتری حاضر بقبول مسئولیت بهداری دیسفان نمی باشد چون در این قریه درآمد قابل توجهی متصور نیست . با این تفصیل مردم متحیر مانده‌اند که اگر این قریه آمادگی ایجاد درمانگاه را نداشت چطور و چرا قبلا فکر این مسئله را نکردند و باپول مردم درمانگاه ساختند و بالاتر ازاینها بالاخره تکلیف حداقل هشت هزار نفر از مردم این قریه برای استفاده از خدمات بهداشتی چه میشود ؟

محمد فرید

پنجشنبه ۲ آبان

پرتو ـ رسائی

ارکستر جاز بلاك کتز

درشب‌نشینی

سالن انجمن‌دوشیزگان‌وبانوان

موزیك ـ رقص ـ مسابقه ـ شام اختیاری

برای تهیه کارت ورودی به انجمن‌دوشیزگان وبانوان (خیابان بهارشمالی) نبش نامجو تلفن ۷۵۶۸۳۱ـ۷۶۴۹۸۴ مراجعه فرمائید

آگهی جمعیت ملی مبارزه با سرطان

جمعیت ملی‌مبارزه با سرطان بمنظور تکمیل کادر فنی مراکز پیش‌گیری و تشخیص زودرس سرطان و مجهزنمودن افرادفنی آزمایشگاه‌های سیتوپاتولوژی سراسر کشور دومین دوره‌تربیت سیتوتکنولوژیستها را در اول آبان‌ماه ۴۷ در مرکز تحقیقات علمی انستیتوسرطان ـ بیمارستان پهلوی آغاز خواهد نمود .

افرادی میتوانند دراین کلاس ثبت‌نام کنند که‌علاوه برداراابودن دیپلم کامل دبیرستان (طبیعی یاریاضی) مدت دوسال نیز در یکی از رشته‌های علوم طبیعی تحصیل نموده باشند . بنابراین دانش‌آموختگان دوره‌های علوم آزمایشگاهی ـ مامائی ـ عالی پرستاری و لیسانسیه‌های بیولوژی بخوبی میتوانند دراین دوره شرکت نمایند .

علاقمندان برای کسب اطلاعات بیشتر میتوانند همه‌روزه به مرکز تحقیقات علمی انستیتوسرطان بیمارستان پهلوی بخش میتوپاتولوژی مراجعه فرمایند .

دکترحسین رحمتیان مدیرعامل جمعیت‌ملی مبارزه‌باسرطان

۱ـ ۲ آ ـ ۱۳۱۳۱

شرکت حفاظ

سازنده بهترین مصنوعات فلزی

لوازم اداری

نشانی فروشگاهها

فردوسی شمالی ـ پلاك ۵۵ ـ تلفن ۳۱۲۶۰۵

شاهرضا ـ مقابل سعدی ـ پلاك ۶۰۰ تلفن ۷۵۶۵۳۱

مرکز جمع‌آوری مدارك علمی تاسیس میشود !

(تجدید آگهی مناقصه)

شهرداری کاشان بموجب اجازه شماره ۱۹۰۹۱ر۱۱ر۶ر۴۷و ۲۱۲۱۹ر۲۴ر۶ر۴۷ استانداری استان مرکزی تکمیل ساختمان باغ کودك بطور کلی اعم از محوطه سازی و پیاده‌روهای داخل واطراف آب‌نما و نهرسازی و تهیه ونصب وسائل بازی کودکان وساختمان درب وسر درب ورودی و نصب چراغ و کلیه تزئینات باغ کودك ونصب چراغ وتزئینات میدان مدخل شهر را برطبق نقشه و مشخصات مربوطه با شرایط مشروحه زیر بمناقصه‌واگذار مینماید .

۱ـ مبلغ کل کار در حدود دو میلیون و پانصد هزار ریال است که عندالاقضا بیست و پنج در صد کسر یا اضافه خواهد شد

۲ـ پیشنهاد دهندگان باید قبلا بدایره امور مالی شهرداری مراجعه و باپرداخت دویست و پنجاه ریال وجه نقد یکبرك‌نقشه ومشخصات وواحد بها را دریافت وبا اطلاع کامل از وضع محل پیشنهادات خود را تهیه تاساعت ده صبح روز چهارشنبه هشتم آبان باپرداخت مبلغ یکصد و بیست و پنج هزار ریال وجه نقد بحساب ۴۰۸۵ سپرده شهرداری در بانك ملی کاشان که رسید آن ضمیمه پیشنهاد باشد یا معادل مبلغ مذکور اسناد خزانه که عینا باید ضمیمه پیشنهاد باشد بدفتر شهرداری کاشان تسلیم ورسید اخذ نماید.

۳ـ پرداخت وجه برطبق ستواسیونهائی که بوسیله مهندس ناظر گواهی خواهد گردید پنجاه در صد آن نقداو بقیه باقساط ۲۴ گانه از تاریخ گواهی ستواسیون بشرط آنکه اقساط ستواسیون دوم از تاریخ اتمام ستواسیون اول و اقساط‌ستواسیون سوم و چهارم نیز بعد از اتمام اقساط ستواسیونهای‌قبلی خواهدبود.

۴ـ سایر اطلاعات وجزئیات مربوط بمعامله در نقشه واسناد مناقصه مندرج است.

۵ـ کلیه عوارض و مالیات و هزینه چاپ آگهی و پرداخت حق بیمه کارگران بعهده پیمانکار میباشد.

۶ـ پیشنهادات روز چهارشنبه هشتم آبانماه ساعت ۱۱ صبح در جلسه مناقصه باز و قرائت خواهد شد.

پیشنهادات فاقد سپرده و شروط مطلقا ترتیب‌اثر داده‌نخواهد شد.

۷ـ مدت انجام کار از تاریخ امضاء و مبادله قرار داد چهار ماه خواهد بود.

۸ـ شهرداری در رد و قبول یك یاکلیه پیشنهادات مختار است.

۹ـ پیشنهاد دهندگان باید مدارك فنی خود راکه‌بتائید وگواهی دفتر مهندسی استانداری مرکزی رسیده باشد در پاکت الف ـ تحویل دهند و قبلا پاکات الف مفتوح چنانچه صلاحیت پیمانکار وانجام شرایط آگهی رعایت شده بود پاکات ب ـ باز میشود والا پاکات مفتوح نشده و بطور دربسته در پرونده ضبط خواهد شد. وپیشنهاد دهنده بهیچوجه حق‌اعتراضی ندارد.

۱۰ـ چنانچه برندگان اول و دوم و سوم مناقصه بترتیب حاضر بانعقاد قرار دا دنشوند یاامتناع نمایند سپرده آنها بنفع صندوق شهرداری ضبط خواهد شد.

۱۱ـ برنده مناقصه طبق مقررات بیست‌درصد کل کاربدریافت تضمین بانکی بعنوان پیش قسط پرداخت واز پرداخت‌های نقد ستواسیونهای تسلیمی کسر گذارده خواهد شد.

۱۲ـ حضور پیشنهاد دهندگان در جلسه مناقصه آزاد و عدم حضور آنان مانع انجام مناقصه نخواهد شد.

شهردار کاشان ـ نجات پور

۱ـ ۲ ۱ـ ۴۳۹۴۰

گفتگوی تلفنی

۳۱۱۰۸۰

از ساعت ۶ تا هفت بعد ازظهر نظریات شما را منعکس میکند

* خسارت باضافه‌خاموشی

برق بین‌الملل از شش‌موتور که قبلا کار میکرد پنج‌موتور را خوابانیده بامید اینکه اینجا رابرق دولتی تحویل‌میگیرد ، بااین ترتیب دیگر وسیله برقی برای ما ساکنین باقی‌نمانده، بفرمائید جبران این خسارات باضافه خاموشی هرشب‌بعهده چه مقامی می‌باشد .

رضا استاد غلامعلی

* احتیاج به آسایشگاه!

خیابان ۱۶متری سروش در فرح‌شمالی ، مدتهاست که‌ساختمانهای اطراف آن‌تکمیل شده ومردم درآن ساکن شده‌اند ،ولی تاکنون‌شهرداری محل اقدامی جهت اسفالت‌این خیابان ننموده است. درصورتی که روزانه چندین صداتومبیل ازاین خیابان میگذرد و خاکها را بحلق ساکنین میفرستند . ما بیم آن‌داریم که اگر این وضع ادامه یابد ، احتیاج‌به یك آسایشگاه‌مسلولین دراین نزدیکیها پیدا نمائیم !

بانو شیری

● نانوائی نداریم

درخیابان ۲۱ متری «جی» یك نانوائی داشتیم که آنرا معلوم نیست‌بچه علتی‌بسته‌اند، علت هرچه میخواهد باشد،ولی تکلیف ما باندانشتن نانوائی در محل چیست ؟

قاسمی

* سپاهی نفرستاده‌اند

سه‌سال پیش در قریه‌گورتان همایونشهر (اصفهان) خدمت سپاهی میکردم و دراین‌مدرسه باکمك مردم یك مدرسه‌شش کلاسه برپا شد و قرار براین گردید که هرساله توسعه یابد . امسال سری بمحل خدمتم زدم و دیدم همان‌محل مدرسه را هم اختصاص به‌کار دیگر داده‌اند و اصلا مبارزه‌با بیسوادی ازاین منطقه رخت بربسته ،زیرابعدازمن حتی‌یك سپاهی دانش هم باین منطقه نفرستاده‌اند .

سپاهی‌دوره‌هفتم

*لااقل مینی‌بوسها

من کارمندبیمارستان هزار تختخوابی می‌باشم که‌ناگزیرم باخط ۱۰۳ رفت‌و آمد کنم ، ولی اتوبوسهای این‌خط تا بیمارستان‌نمی‌آیند ،درصورتی که سابقا این مسیر را طی میکردند . البته من یکنفر نیستم که گرفتار این ناراحتی هستم، بلکه‌عده زیادی ازمردم اینحدود ناراحت می‌باشند و اگر برای شرکت واحد فعلا مقدور نیست که خط ۱۰۳ را امتداد دهند لااقل مینی بوس های این‌خط را تااین محل بیاورند .

مهین‌جعفری

مسائل دانشگاهی

اخبار دانشگاهی

وام برای دانشجویان تبریز

یك مقام مطلع در دانشگاه تبریز به خبرنگار اطلاعات گفت : «بنیاد پهلوی» اطلاع میدهد که حاضر است مبلغ قابل توجهی وام مالی دراختیار دانشجویان قرار دهد .

«استادان رابط» که اخیرا انتخاب شده‌اند پس از تحقیقات لازم نام اشخاص واجد شرایط را دراختیار اداره روابط دانشگاهی دانشگاه تبریز میگذارند تا ترتیب پرداخت وام به آنان داده شود .

شرایط خاصی برای پرداخت این وام مقرر نشده و تعداد بورس های اهدائی درحدود «یکهزار» خواهد بود . چند موسسه اعتباری دیگر نیز حاضرند بدانشجویان دانشگاه تبریز وام تحصیلی بدهند .

● بررسی اصوات

از سال تحصیلی جاری در دانشگاه تبریز درباره اصوات و آوا ها «فونتیك ها» یك بررسی آزمایشگاهی انجام میگیرد و دانشجویان عملا باوسائل لازم آوا های دهانی ، حلقی و کامی را تحت آزمایش قرار میدهند .

بدین مناسبت تجهیزات لازم ازطرف دانشکده‌ادبیات و علوم انسانی تبریز فراهم شده که دانشجویان سال آخر رشته زبان و ادبیات فارسی این دانشکده حروف بیصدا و باصدای زبان فارسی را در آزمایشگاه بشناسند .

بررسی آزمایشگاهی حروف‌زبان فارسی‌فعلا هفته‌ای دوبار انجام خواهد گرفت ، تاسیس چنین آزمایشگاهی‌در دانشگاه های ایران کاملا تازگی دارد .

* تقسیم بدو رشته

رشته «علوم تربیتی» دانشکده ادبیات و علوم انسانی تبریز که‌چهارسال پیش دزاین دانشکده بوجودآمده بود بدو رشته مستقل «روان شناسی محض» و «علوم تربیتی» تقسیم گردید و اینك دانشجویان سال چهار رشته علوم تربیتی ، در دو رشته با دروس مختلف بتحصیل می‌پردازند و در دو رشته «روان شناسی محض» و «علوم تربیتی» به دریافت لیسانس نایل خواهند آمد .

یك مقام مطلع بخبرنگار ما گفت : «از سال آینده دانشکده ادبیات و علوم انسانی رشته علوم تربیتی نخواهد داشت زیرا ، علوم تربیتی رشته وسیعی میباشد و باید دانشکده ویژه‌ای برای اینکار اختصاص یابد و استثنائا به فارغ‌التحصیلان امسال گواهی لیسانس علوم تربیتی‌داده خواهد شد .»

دانشکده ادبیات از سال تحصیلی جاری رسما در سال های اول فقط رشته علوم تربیتی ندارد و بدین‌ترتیب دانشکده ادبیات و علوم انسانی تبریز تنها یك دوره فارغ‌التحصیلی علوم تربیتی خواهد داشت .

* رئیس جدید

دکتر «سیدجمال‌الدین افقهی» استاد دانشکده‌علوم داروئی دانشگاه تبریز از طرف رئیس دانشگاه تبریز بسمت رئیس آن دانشکده برگزیده شد.

دکترافقهی که سمت استادی خود را حفظ کرده، چندسال پیش مدتی در عین حال رئیس دو دانشکده‌علوم وفنی‌بود.

* ساختمان جدید

دانشکده ادبیات وعلوم‌انسانی تبریز به ساختمان جدیدی در شهر دانشگاهی تبریز منتقل شد.

این دانشکده که قبلا در یك ساختمان‌قدیمی‌در شهر قرار داشت از روز شنبه ٤ آبان به شهر جدیددانشجوئی که در خارج از شهر تبریز قرار دارد منتقل میشود .

ساختمان این دانشکده مجهز بانواع‌وسایل‌راحتی و همچنین لابراتوار کامل میباشد.

در دانشگاه باید علم و عواطف انسانی همگام باشند

از : حسن حریری **دکتر شیمی**

نخستین انتظاری که جامعه از دانشگاه دارد پرورش انسانهای متفکر است که‌دارای‌این‌خصوصیات باشند .

۱ـ مغزهای ورزیده برای خوب فکر کردن .

۲ـ معلومات علمی و عملی در رشته تخصصی خود .

۳ـ عواطف انسانی و علاقه باین آب و خاك .

٤ـ حس‌مسئولیت‌در مقابل‌وظائف محوله .

و بالاخره فاقد هرگونه‌عقده‌های روانی .

جای انکار نیست که هر سال عده‌ای از فارغ‌التحصیلان مادارای تمام خصوصیات بالا خواهند بود ولی بطور کلی باید این‌حقیقت‌تلخ را قبول کرد که اکثریت آنها فقط دارای تعدادی ازاین خواص می‌باشند و شاید عده قلیلی هم وجود داشته باشند که فاقدتمام‌این‌صفات باشند . اینگونه فارغ‌التحصیلان که با فرا گرفتن تعدادی فرمول و مطالب چند کتاب آنهم‌درهفته های آخر سال تحصیلی لیسانس یا درجه بالاتر گرفته‌اند وقتی بکار شروع میکنند این نقاط ضعف‌را در خود خواهند دید و عقده های روانی آنها بصورت تکبر ـ خود فروشی بیجا ـ کوچك کردن زیر دستان ـ تملق گفتن بمافوق وده‌ها بیماری دیگر ظاهر خواهد شد .

سیستم آموزشی صحیح در دانشگاههای ما تنها راه موفقیت اجتماع آینده ایران خواهد بود و یك نظام آموزشی می‌باید قبل‌از هرچیز به مسائلی که از پی می‌آید توجه کند :

● تقسیم مسئولیت

از کار هر سازمان موقعی‌نتیجه مطلوب گرفته‌می‌شود که‌آن‌سازمان دارای تشکیلات صحیح و قوانین قابل اجرا باشد .

مدیران‌آن سازمان نباید خودرا باکارهای فرعی و جزئی آن‌موسسه مشغول کنند و از کارهای اصلی باز مانند . چنانچه مدیری بخواهد تمام کارهای جزئی آن تشکیلات را شخصا بررسی کند و انجام دهد نتایج منفی زیر حاصل میگردد:

۱ـ یك نوع بدبینی و عدم اعتماد بین کارکنان و مدیر و در نتیجه قدرت این کارکنان بخودی خوددر یك مسیر معین علیه مدیر مربوطه بکار میافتد و این بنوبه خودباعث می‌شود که هیچکدام از آنهاازروی رغبت و میل باطنی کارهای محوله را انجام ندهند .

۲ـ هیچکدام ازکارکنان احساس مسئولیت نکنندو در نتیجه به نوع کار ، طرز عمل و عامل زمان‌برای انجام کار اهمیت ندهند .

۳ـ رئیس مربوطه بدو دلیل بالا کارکنان خود را مقصر شمرده و اقداماتی علیه آنها بعمل آورد.

* وسائل لابراتوار وابزار دانشجویان

در حال حاضر هر دانشگاهی سالانه مبالغ هنگفتی خرج می‌کند تا لوازم ووسائل لابراتوار گران قیمت بخرد که متاسفانه از آنها استفاده‌های لازم و کافی نمی‌شود بطوریکه هر دانشکده در یك دانشگاه لابراتوار جداگانه دارد که در هفته فقط ۲ یا ۳ ساعت از آن استفاده میشود .

بدین ترتیب تمام شهرستان‌های ایران دارای لابراتوارهای مجهز و مرتب برای تمام رشته‌های علوم‌و مهندسی خواهند شد . لازم است توضیح داده شود که برنامه‌استفاده از لابراتوارها باید طوری تنظیم شود که هر لابراتوار اقلا ۱۲ساعت در شبانه روز مورد استفاده مداوم دانشجویان و یا محققین‌قرارگیرد.

* هماهنگی برنامه‌ها

برای ایجاد یك هم‌آهنگی کامل‌بین برنامه‌های کلاسی و رشته‌های تخصصی در تمام دانشگاههای‌ایران چنین پیشنهاد می‌شود :

۱ـ یك گروه برنامه ریزی تاسیس شود و در رشته های تخصصی‌برنامه های مشترك برای تمام دانشگاهها تنظیم گردد و دانشگاهها موظف باجرای آن باشند . در تنظیم‌برنامه برای رشته مهندسی بخصوص‌باید دقت شود که همه دروس مربوط به علوم مثل ریاضی و شیمی‌ـفیزیك‌ـ شیمی فیزیك و غیره و همچنین آزمایشات لابراتواری مربوط به آنها در کلاس های اول و دوم‌انجام گیرد و درسالهای سوم و چهارم بیشتر رشته های‌تخصصی و چند درس لازم مثل اقتصاد صنعتی ـ ارزیابی پروژه‌های صنعتی از لحاظ فنی و اقتصادی و بازاریابی و غیره تدریس گردد و آزمایشاتی که در این دو سال در برنامه گنجانیده می‌شود بایدصددرصدجنبه‌تخصصی داشته باشند .

● شایستگی استادان

بنظر من این مرحله از انقلاب دانشگاهی از مراحل دیگر که قبلا ذکر گردید حساس‌تر و مهمتر می باشند . زیرا در کشوری مثل‌ایران علاوه بر متخصص احتیاج به‌افرادی داریم که قادر باشند در آینده عهده‌دار مسئولیت های بزرك و نقشه های بزرك گردند و نقشه ـ های بزرك را پیاده کرده اجرا کنند و مسئولیت های انسانی و اجتماعی در مقابل افرادی که زیر دست آنها قرار گرفته‌اند قبول کنند و از عهده آنها بخوبی‌برآیند وظیفه تربیت‌افرادی‌بااین مشخصات بعهده استاد میباشد لذا انتخاب استاد جهت آموزش در دانشگاه تنها داشتن درجه دکترا نیست و لازم است آن گروه از استادان را انتخاب کرد که واجدشرایط زیرباشند:

۱ـ بکار تدریس کاملا علاقمند باشند و آنرا بر گرفتن پست و مقام اداری ترجیح بدهند .

۲ـ بتواند تدریس کند وهمیشه خود را با آخرین پدیده‌های علمی و عملی آشنا نگاه دارد وآن پدیده ها را در لابلای برنامه کلاسی خودش بگنجاند .

۳ـ دارای هیچگونه عقده روانی نباشد یعنی سابقه خانوادگی و تربیت او بررسی شود و از این لحاظ هم صلاحیت او تائیدگردد.

* اصول لازم الاجرا

الف ـ دانشجو نباید از استاد ترس و واهمه داشته باشد ودرضمن باید احترام متقابل دانشجوو استاد حفظ شود .

ب ـ استاد باید از صورت فعال مایشاء بودن و خودمختاری کامل بیرون بیاید و کارش طبق برنامه‌ای که باو داده می‌شود تنظیم و اجرا شود .

پ ـ دانشجویان باید علاوه بر دروس کلاسی به فعالیت های اجتماعی و فوق برنامه و مثل‌تئاتر ـ موسیقی ، ورزش ، بوجود آوردن انجمن های دانشجوئی ، عکاسی ، دینی ، اعتبار بانکی و غیره‌تشویق شوند . اداره این نوع فعالیت‌های دانشجوئی باید بطور کامل توسط خود دانشجویان انجام گیرد .

این نوع‌فعالیت ها توام بافعالیت های آکادمیك باعث می‌شود که فارغ‌التحصیلان‌مابرای زندگی‌واقعی آماده شوند .

* تدوین برنامه امتحانات

برنامه‌های امتحانی و طرز نمره دادن در دانشگاهها باید بموازات انقلاب دانشگاهی تغییر کند بطوریکه اصول زیر درآنهامراعات شود :

الف ـ امتحانات دانشجویان بر پایه مقایسه نمره‌گذاری شود .

ب ـ اگر دانشجوئی در یك درس تجدیدی و یا رفوزه شود نباید دروسی را که یکمرتبه قبول شده باز بخواند و امتحان بدهد . وفقط درسی را که در آن نمره‌ید گرفته تکرار کند .

بنابراین‌آخرین پیشنهاد اینستکه یك آئین‌نامه مشترك برای‌امتحانات تمام دانشکده های ایران تدوین بموقع اجرا گذارده شود و چون این کار احتیاج به تربیت کادر متخصص وزمان زیاد ندارد می ـ توان از سال آینده عملی کرد .

اطلاعیه

ساعات کار فروشگاه کارخانجات کنسروو کالباس‌سازی س . میکائیلیان از تاریخ چهارشنبه اول آبانماه تا اطلاع ثانوی بقرارزیر است :

صبحها از ساعت ۸ تا ۱٤

عصرها از ساعت ٤ تا ۸

آدرس: خیابان قوام‌السلطنه شمالی شماره ۳۰

تلفن ٤٦۱۵۳ آ ـ ٤٤٤۳٤

پرماجرا ، تکان دهنده وآموزنده

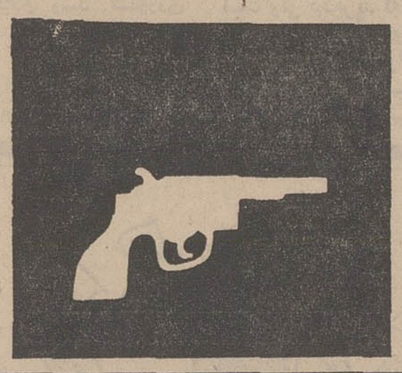

فلونی اسکواد

FELONY SQUAD

برنامه اهدائی گروه بازرگانی کیانپور

زوزهای سه‌شنبه ساعت ۸½ بعدازظهر از تلویزیون ایران کانال ۳

خشایار

پیکان جواهرنشان

با ۱۰٤۵ قطعه :

زمرد ،

برلیان ،

یاقوت ،

الماس ،

و

چهار کیلو طلای ۱۸ عیار

بقیمت یکمیلیون و دویست هزار ریال

جایزه قهرمان شانس

بلیطهای اعانه‌ملی ۴ آبان

بلیطهای اعانه ملی مخصوص ٤ آبان در سراسر کشور منتشر شد

ته‌دانسان

با ارکستر معروف جاز

بلاك کتز

جمعه ۳ آبان وهرهفته از ساعت ٤ ونیم الی ۷ و نیم بعدازظهر.

درسالن انجمن دوشیزگان‌وبانوان

(خیابان بهارشمالی) نبش خیابان نامجوتلفن ۷۵٦۸۳۱ ـ ۷٦٤۹۸٤ مراجعه فرمائید .

محمد مدبر یا قولر آغاسی کدام یك؟ یك نقاش ایرانی مقیم آمریکابحثی را در باره آثار این دو نقاش‌بزرك قهوه خانه و کارهای خودش‌در شماره ۱۲ **تلاش** که منتشر شدپیش کشیده و صریحا نظر داده‌است.

نوشته: پروفسور منوچهر وارسته استاددانشگاه

تدریس زبان خارجی وسیله اغفال مردم شده است

از کودکستان ، تاپایان دبیرستان وضع نابسامان آموزش زبان ادامه می‌یابد

● باید برای آموزش زبان خارجی «معلم‌زبان» تربیت کنیم

مطالبی که‌چندی قبل آقای‌محمد فربدزیرهمین عنوان نوشته بودنددر اروپا خواندم و تحت تاثیر صحت نظر ایشان قرار گرفتم ولی آنچه ایشان نوشته بودند گوشه‌ای از انتقادیست که بوضع نابسامانی و آشفته تدریس‌زبان‌ودکانهای کوچك وبزرگ تدریس زبان (!) وارداست.

گاه در اخبار میخوانیم که فلان آدم بجرم دخالت غیرمشروع درامر پزشکی یا دندانپزشکی محکوم به زندان شده است ، نمیدانم به چه مناسبت کسی که‌دخالت غیرمشروع در امر دندانپزشکی میکند بـاید محکوم بزندان شود ولی اینهمه مردمی که بدون صلاحیت علمی و فنی در زیر سرپوش تدریس زبان مبالغ هنگفتی از جیب مردم این کشور می‌ربایند از هرگونه تعقیب وپیگردی معاف و مصون هستند.

عقیدهٔ آزاد

* مسئله مهم

تمام اشخاص وارد و بصیر معتقدند که‌دانستن یك‌زبان خارجی برای‌ما مخصوصادرمرحله‌تحصیلات عالی بی‌نهایت مهم‌است ،دانشجوئی که‌بدون‌رجوع بمنابع‌خارجی‌تحصیل کند توشه ناچیزی‌از اطلاعات‌خواهد داشت.حال‌ببینیم‌این‌رشته‌مهم‌تحصیلی که‌در حقیقت کلیدی برای گشودن صندوقهای دانش وادب است بچه صورت در کشور ما مورد عمل قرار میگیرد .

* از کودکستان تا ...

این حلقه‌معیب‌از مرحله کودکستان شروع میشود.زبان‌خارجی مخصوصا زبان انگلیسی وسیله اغفال و فریب مردم ساده لوح قرار گرفته .مردم جگرگوشه های خود را بایکدنیا شوق وعلاقه‌به کودکستان میفرستند که‌از شیطنت آنها در منزل درامان باشندو ضمنا زبان خارجه‌ای هم‌یاد بگیرند . دلشان خوشست که‌فرزند آنها انگلیسی یاد میگیرد ، غافل ازاینکه نه‌تنها زبانی یاد نمی‌گیرند بلکه در نتیجه تماس با معلمان(!) فاقد صلاحیت‌وبی اطلاع از زبان خارجه ، کودك بی‌نوا کلماتی تلفظ میکند که بهمه چیز شباهت دارد بجز بزبان انگلیسی . در نتیجه چنانچه روزی این کودك بایك‌معلم حسابی مواجه شود آن کلمات و ساختمانهای غلط بطوری درحافظه او نشسته که بیرون کشیدن آنها بی‌نهایت مشکل است . مشکل نبودن معلم در دبستانها هم بهمان شدت کودکستان بیداد میکند .و در مرحله دبیرستان هم این وضع نابسامان آموزش زبان کم‌و بیش ادامه دارد .

* ۹۸ در صد

البته ممکن است در گوشه و کنار اشخاص واجد صلاحیت وجود داشته باشند ووظیفه خود رابخوبی انجام دهند ولی در نود و هشت در صد موارد وضع همانست که به عرض خوانندگان‌رساندم. هیچکس اطلاعات زبان و صلاحیت‌فنی‌معلمین زبان را بررسی نمیکند . نتیجه‌این نابسامانی وروش غلط آنست که وقتی دیپلمه های ما در مسابقات دانشگاه ها شرکت میکنند حتی بقدر دوماه تحصیل‌حسابی زبان‌مایه وسوادندارند و اوراق امتحانی آنها بهترین شاهد این گفتار است .

در مرحله تحصیلات عالیه هم ـتا آنجا که من دیده‌ام ـ چیز قابل ملاحظه‌ای از جهت زبان باطلاعات محصلین علاوه نمیشود . علت این نابسامانی واینهمه مخارج گزاف‌و دکانهای عرضه قلابی زبان آنست که‌بیماری را تشخیص نداده‌ایم و نمیدانیم عیب کار در کجاو از کدام مرحله است، مردم در مقابل این فریبندگان حمایت نمی‌شوند ،آنها هم‌یاامر بخودشان مشتبه میشود یا از آزادی عملی که به‌آنها داده‌می‌شود حداکثر سوءاستفاده رامی‌کنند. کسی بکار آنها کاری‌ندارد آنها هم جیب مردم را خالی وجیب خودرا پر میکنند . وسایل و طرز تبلیغات آنها هم زننده و اغلب سراسر دروغ است .

● تشخیص صلاحیت

حمایت و راهنمائی این مردم فریب خورده با وزارت آموزش و پرورش است . ابتدا باید این‌معما حل‌شود که‌چه اشخاصی صلاحیت فنی تدریس زبان را دارند وبرای کسب صلاحیت چه‌باید یاد بگیرند سپس صلاحیت علمی و فنی تمام کسانیکه زبان خارجه تدریس‌می‌کنند مورد بررسی قرار گیرد .

* تربیت معلم زبان

درمان اساسی مشکلات ما در مسئله تدریس زبانهای خارجه و تمام مشکلات آموزشی اجتماعی و دانشگاهی تربیت معلم است .آنهم تربیت معلم باروشن‌بینی ووقوف کامل بمشکلات‌زیرا من مواردی را دیده‌ام که‌اولیای امور بخیال‌خود معلم زبان تربیت میکردند ولی‌راه غلط میرفتند و آنچه به‌آنها می‌آموختند ارتباطی با هدف آنها نداشت . پشتوانه تمام اصلاحاتیکه آرمان وکمال مطلوب ماست«تربیت معلم» است. برای‌آشنا کردن مردم بوظایف اجتماعی خود معلم لازم داریم. برای تدریس زبان و تمام موارد دیگر برنامه معلم لازم‌داریم. برای تغییر روحیه مردم و آموختن طرز کار و نتیجه گیری صحیح در کار معلم ومتدلازم داریم والابعقیده من ـتمام آرزوهای قابل تقدیس اجتماعی ـ بدون معلم و مربی از مرحله‌حرف‌وگفتار خارج نخواهدشد

پاسخ نامه‌های مردم

انجام شد

با توجه بشرح مندرج‌در شماره ۱۲۶۸۸ـتحت‌عنوان(چراباحتیاجات مردم‌سردشت رسیدگی نمیشود) به اطلاع میرساند

اخیرا یکدستگاه ابزار دندان‌پزشکی و یکدستگاه رادیولوژی مجهز از مرکز برای بیمارستان سردشت ارسال گردیده ودر مورد مرمت بیمارستان مزبور مبلغ ۶۰۰ هزار ریال که بوسیله مهندسی اداره کل آبادانی و مسکن‌استان آذربایجان غربی برآورد گردیده بود به بهداری سردشت حواله‌و تعمیرات ساختمان مزبور انجام‌شد

اختلاف دکتر وداروخانه

با توجه بشرح مندرج در شماره ۱۲۳۷۳ـتحت‌عنوان(بعلت نبودن دارو ازطبابت معذورم) باطلاع میرساند:

بعلت اختلافات خصوصی آقای دکتر محمد گلستانه با صاحبان دوداروخانه مجاور مطب خود آقایان حاج‌درویش و دکتر یاقوتی در نهاوند و بمنظور جلو گیری از مراجعه بیماران بدوداروخانه مزبور مبادرت بنوشته آگهی در روی‌تابلوی مطب خود نموده و با وجوداینکه اختلافات خصوصی دکتر گلستانه و داروخانه های نامبرده با تشکیلات درمانی و بهداشتی بهداری نهاوند ارتباطی ندارد مع‌الوصف ترتیبی داده شده‌است که اختلافات خصوصی دکتروداروخانه های نهاوند برطرف گردد و از اهالی رفع نگرانی شود .

بانك خون

با توجه بشرح مندرج‌درشماره ۱۲۶۸۲ـ تحت عنوان(۲۰ هزار ریال دراختیار مدرسه علمیه داراب گذاشته شد) باطلاع میرساند :

۱ـدر حال حاضر یکنفرپزشك در قسمت امور درمانی و پزشك دیگری‌در امور بهداشتی‌وپیشگیری بهداری شهرستان داراب مشغول انجام وظیفه میباشد و سازمان شاهنشاهی خدمات اجتماعی نیز در شهرستان مزبور دارای درمانگاهی است. بدینترتیب احتیاجات اهالی داراب بخوبی مرتفع میگردد .

۲ـامکان‌اعزام قابله‌تحصیلکرده به داراب فعلاوجود ندارد ولی از وجود ماماهای روستائی تعلیم‌دیده استفاده میشود .

۳ـجهت انجام امور بهداشتی یکدستگاه جیپ در اختیار مرکز پیشگیری داراب میباشد .

۴ـایجاد بانك خون در حال حاضر برای شهرستان داراب‌امکان پذیر نیست .

۵ـاقداماتی بمنظور اعزام چشم پزشك و جراح و تکمیل کادر درمانی بهداری داراب صورت گرفته که بمحض حصول نتیجه متعاقبا اعلام خواهد شد .

درمانگاه دارد

باتوجه بشرح مندرج‌در شماره ۱۲۶۵۴ـ تحت عنوان(طوفانهای شن مردم پرندك زرند را ازهستی ساقط کرده)باطلاع میرساند :

قریه پرندك کـه درحدود پانصد نفر جمعیت دارد در مجاورت درمانگاههای قریه‌بیك ـ سازمان شاهنشاهی و خدمات اجتماعی و بهداری زاویه قرار دارد و بیماران قریه مزبور میتوانند در مواقع لزوم به یکی از درمانگاههای‌ذکر شده‌مراجعه نمایند. ضمنادرمانگاهی نیز در پرندك دائر میباشد که کار پانسمان وتزریقات‌راانجام‌میدهد

مربوط بشهرداری‌است

عطف به شرحی که تحت عنوان «بچه علت» درشماره ۱۲۶۷۴ آن جریده شریفه درج گردیده‌توضیح میدهد :

شیر های‌آب بطور کلی زیرنظر شهرداری‌قرار دارد وتغییر محل آن‌نیز بنابدرخواست اهالی وتائید شهرداری‌و با دریافت هزینه‌مربوطه انجام‌میگیرد‌شیرآب‌عمومی‌اول‌خیابان همایون طبق تقاضای شهرداری به چهارراه‌شمس‌واقع‌در خیابان‌همایون منتقل شده است .

سازمان آب منطقه‌ای تهران

در اواخر سال

عطف به‌شرحی که تحت عنوان «لوله کشی شد» در شماره ۱۲۶۷۵ آن جریده شریفه درج گردیده توضیح میدهد که .

نوبت نصب انشعابات کوچه بافرانی در خیابان خواجوی کرمانی (بیسیم نجف‌آباد) طبق برنامه در اواخر سال جاری میباشد

سازمان آب منطقه‌ای تهران

بدرخواست شهرداری‌بوده

عطف به شرحی که تحت عنوان «نتیجه تلاش »در شماره ۱۲۶۷۵ درج گردیده توضیح میدهد:

شیرآب در ابتدای خیابان ۵۴ که فاصله‌زیادی‌باخیابان ۱۴۸ ندارد بنابدرخواست اهالی‌محل‌وشهرداری انجام گرفته است.

سازمان آب منطقه‌ای‌تهران

بلافاصله قابله اعزام میشود

باتوجه بشرح مندرج درشماره ۱۲۶۶۴ اشعار میدارد که.

در بستان سازمان شاهنشاهی خدمات اجتماعی‌و گروه‌سپاه‌بهداشت مشغول انجام وظیفه میباشند ضمنا بمحض دسترسی به ماماى داوطلب واجد شرایط، نسبت باستخدام و اعزام قابله بمحل مزبور اقدام‌خواهد شد .

ایرج نودوشنی
رئیس دفتر اطلاعات و روابط عمومی

اقدام شده

باتوجه بشرح مندرج در شماره ۱۲۶۵۸ تحت عنوان (برنجکاران فومن با مضیقه مالی روبروهستند) اعلام‌میدارد.

که‌یکنفر قابله تحصیکرده در بهداری فومن انجام وظیفه مینماید. ضمنا شیروخورشید سرخ نیز با داشتن زایشگاه در شهرستان‌مزبور بامر درمان وزایمان میپردازند ، دندانپزشك بهداری فومن بتازگی استعفا نموده برای استخدام و اعزام یکنفر دندانپزشك ببهداری فومن اقدام لازم صورت گرفته است

ایرج نودوشنی
رئیس دفتر اطلاعات وروابط‌عمومی

نمونه نداریم

باتوجه بشرح مندرج در شماره ۱۲۶۵۶ مورخ ۱۶ر۵ر۴۷ آن جریده تحت عنوان (دیررسیدی‌تمام شد) اشعار میدارد :

بیمارستان نمونه در رشت وجود نداردتامبلغ پنج تومان از مراجعین دریافت دارد و بیمارستان‌پورسینای رشت برابر مقررات جاری انجمن بهداری ازبیماران‌برطبق‌تعرفه‌مصوبه ده‌ریال برای‌هر معاینه اخذ مینماید وداروی رایگان در اختیار آنها می گذارد .

ایرج‌نودوشنی
رئیس دفتر اطلاعات‌وروابط عمومی

رادیولوژی ندارد

روزنامه گرامی اطلاعات‌باتوجه بشرح مندرج در شماره ۱۲۵۹۱ اشعار میدارد/.

آزمایشگاه بهداری دزفول از سال گذشته شروع بکار نموده‌و تدریجا برای رفع نواقص آن اقدامات‌لازم صورت گرفته در حال حاضر آزمایشگاه مزبور قادر به انجام غالب آزمایشهای جاری میباشد.ضمنا دستگاه رادیولژی‌ارتباطی به آزمایشگاه ندارد و بهداری دزفول اصولا فاقد چنین دستگاهی میباشد .

ایرج نودوشنی
رئیس دفتر اطلاعات و روابط‌عمومی

رسیدگی میشود

روزنامه گرامی اطلاعات باتوجه بشرح مندرج در شماره ۱۲۶۴۹ توضیح میدهد :

مامورین‌مهندسی بهداشت‌شیراز مرتبا از کارخانه های یخسازی شیراز بازدید و نسبت به‌بهسازی وهمچنین کنترل آبهای مصرفی‌آن رسیدگی مینمایند و از این‌لحاظ جای هیچگونه نگرانی نیست .

ایرج نودوشنی
رئیس‌دفتر اطلاعات‌و روابط‌عمومی

درباره آگهی استخدام در نیروی هوائی شاهنشاهی

۱ـ نیروی هوائی شاهنشاهی بمنظور تامین پرسنل برای کادر درجه‌داران دژبان هوائی تعدادی داوطلب بمنظور استخدام در آموزشگاه گروهبانی دژبان با شرایط زیر میپذیرد :

الف ـ تابعیت دولت شاهنشاهی ایران
ب ـ متدین بیکی از ادیان رسمی کشور
پ ـ سن بین ۱۸ سال تمام و ۲۴ سال تمام
ت ـ دارابودن حداقل گواهینامه قبولی دوم متوسطه
ث ـ صحت مزاج و تناسب اندام طبق گواهی بهداری نیروی هوائی و حداقل قد۱۷۰ سانتیمتر .
ج ـ نداشتن پیشینه بد .
چ ـ سپردن تعهد خدمت در نیروی هوائی شاهنشاهی بمدت شش سال از تاریخ پایان دوره آموزشی .
ح ـ نداشتن عیال و اولاد و کسان تحت تکفل .

۲ـ مدت تحصیل‌درآموزشگاه‌مزبور یکسال بوده وداوطلبان در طول این مدت شبانه روزی میباشند و ماهیانه مبلغ ۱۲۵۰ ریال بعنوان کمك هزینه تحصیلی دریافت مینمایند .

۳ـ داوطلبان پس از خاتمه دوره یکساله آموزشگاه و احراز موفقیت در آزمایشها بدرجه گروهبان سومی مفتخر و برطبق مقررات قانون استخدام نیرو های مسلح شاهنشاهی از حقوق و مزایای مربوطه استفاده مینمایند.

۴ـ داوطلبان میتوانند برای کسب اطلاع بیشتر و ثبت نام‌با در دست داشتن فتو کپی گواهینامه تحصیلی ـعین شناسنامه (بفرم‌جدیدباعکس) ۱۰برگ‌رونوشت مصدق شناسنامه ۲۲ قطعه عکس ۴×۶ و برگ عدم سوءپیشینه از تاریخ این‌آگهی تا تامین احتیاج (باستثنای روز های تعطیل و پنجشنبه ها) از ساعت ۸۰۰ر۰الی۱۳۰۰ بمرکزآموزشهای هوائی واقع درخیابان تهران‌نو ـایستگاه فرودگاه مراجعه نمایند .

نیروی هوائی‌شاهنشاهی م‌الف ۷۳۹۹
آـ۴۴۵۴۰ ۱ـ۳

مجله‌جوانان با ابتکاری‌جدید و عکسهای جالب و مطالب خواندنی برای‌نسل‌امروز منتشر شد

چراغهای جار
باتخفیف فوق‌العاده
در فروشگاه‌های لوازم الکتریك و لوستر
شرکت تولیدی جار الکتریك
خیابان نادری ـ ـ چهارراه یوسف‌آباد
تلفن‌های ۳۰۳۰۳۰ ـ ۶۱۲۲۸۷ ـ ۶۰۵۴۴ ـ۴۷۹۳۸ ،
آـ۴۲۶۸۸ ۱ـ۵

کارگاه جهانگیر

تحول صنعتی

یك جعبه سوهان ، سوغاتی قم که سه چهار تومن بیشتر قیمتش نیست ، پنج تومن‌پول خشك‌شوئی روی‌دستم گذاشته است. چون ازلای‌درز حلبی قوطی سوهان، چنان روغنی پس داده که یکدست لباس پلوخوری ما بکلی ضایع‌شده است . اینهمه تحول در امور صنعتی‌ایجادشد وحتی‌اصفهانی هاهم یك فکری برای قوطی های گزخودشان کردند واین قمی ها ، هنوز که هنوز است دست‌ازاین‌قوطی‌حلبیها بر نمی‌دارند !

خطاپوشی !

ضرب‌المثلی است که‌میگوید : در دنیا دودسته آدم هستند که هر خطائی بکنند بالاخره نتیجه اشتباه آنها را خاك‌می‌پوشاند واز بین میبرد . یکی دکتر ها و دیگری هم لوله‌کشها !دلم میخواهد یك‌روزی نوبت لوله‌کشها بشود ، بلکه تکلیف لوله های منزل ما هم که صددفعه تاحالا «بادستگاه تراکم هوا» بازشده و هنوزهم فاصل آب‌رارد نمیکند یکسره‌شود !

نامه‌های مردم

نرخهاومبلغ‌ها

آب میوه فروشی اول خیابان فردوسی سه لیوان آب سیب راسی ریال حساب کرد، گفتم شمانوشته‌اید لیوانی۷ریال ،چطور لیوانی ده ریال حساب میکنید ؟ گفت : لیوانها بزرك شده !ناچار ۹ریال اضافه را پرداختم و رفتم در مدخل کوچه عربها ماهی سرخ کرده قیمت کردم. گفت : کیلوئی هشتاد ریال ،گفتم نیم کیلو بده ، وقتی ماهی رابدستم داد گفت : پنجاه ریال میشود .گفتم وقتی کیلوئی ۸۰ ریال باشد ،نیم کیلوی آن ۴۰ریال میشود ، ماهی فروش چشم غره‌ای بمن رفت و چند نفراز رفقایش که‌در همانجا بودند ، اعتراض کردند که ماهی کیلوئی ۱۰۰ ریال است ناگزیر پول را پرداختم و فرار کردم .

عباس الوند ـ کارمند اوقاف کرمانشاه

نامه‌های کوتاه

درکنار نیروگاه‌برق

از موقعیکه بهره‌برداری از شبکه نیروگاه برق فرح‌آباد شروع شده کارخانه برق اختصاصی شوش ولتاژ برق‌ما رابه ۷۰تا ۸۰ ولت تقلیل داده است! شبهابامشاهده روشنائی نیروگاه جدیدالاحداث ودیدن برق ضعیف و کم‌نور خودواقعا دچار تاسف میشویم که‌چرا باید در کنار این نیروگاه باشیم و برقمان راازآنجا تامین ننمایند . دراین منطقه ۶هزار نفر باین گرفتاری‌دچار هستند و هر موقع‌که بشرکت برق خصوصی شوش مراجعه میکنیم واز ولتاژ برق‌شکایت مینمائیم جواب‌میدهند ،مشغول تعمیر موتور هستیم ، ولی ما باورمان نمیشود .

مهندس احمد مومنی

قبولشدگان دوره کمك مهندسی آموزشگاه جنگل و مرتع گرگان

قبولشدگان مندرج در این آگهی باید ساعت ۸ صبح روز پنجشنبه دوم آبانماه با دردست داشتن مدارك لازم وبرگ‌تعهدثبتی ووجوهی كه طبق آگهی‌های‌قبلی تعیین گردیده بوزارت منابع طبیعی مراجعه‌نمایند درصورتیکه در‌تاریخ تعیین شده ضمن ارائه کلیه مدارك موردنظر مراجعه ننمایند به آموزشگاه‌معرفی نخواهند شدوحق هیچگونه‌اعتراضی نخواهند داشت .

۱ ـ محمود خباززاده
۲ ـ حسن فرداد
۳ ـ حسینعلی بهرام‌نژاد
۴ ـ ابوالقاسم اخلاقی اصفهانی
۵ـ ایرج جوادی
۶ـ اراز محمد میرزائی
۷ـ داود درگاهی
۸ـ یوسف فرقان‌دوست
۹ـ اسماعیل صابونچی
۱۰ـ رحمت‌اله اعوانی
۱۱ـ محمد حسین‌زاده چوبچارکلی
۱۲ـ مصطفی بهیار
۱۳ـ حبیب‌اله صامت
۱۴ـ عین‌اله رحیمی
۱۵ـ عباس دبیری
۱۶ـ حسن کریمی الیزئی
۱۷ـ محمدرضا رحمانی چلادرانی
۱۸ـ احمدرضا عزیزی
۱۹ـ مصطفی سیفی
۲۰ـ تقی زمانپور
۲۱ـ باقر شبستری
۲۲ـ علی همت‌قاسمی
۲۳ـ جمال‌محمدعلیزاده علی‌آبادی
۲۴ـ خسرو شاکری
۲۵ـ حسین خوش‌آبادی
۲۶ـ فریدون مجیدیان طالقانی
۲۷ـ محمود پیله‌ور
۲۸ـ سید کمال عظیمی‌میبدی
۲۹ـ منوچهر پناهی
۳۰ـ غلامحسین کریم‌زاده
۳۱ـ علیمحمد ابراری
۳۲ـ سیدحسین میرجود حرفه
۳۳ـ علی‌اکبر تجری
۳۴ـ داریوش افشار
۳۵ـ رشید جمال‌الدین
۳۶ـ منوچهر رحمانی
۳۷ـ داود دستمالچی ساعی
۳۸ـ رضا خانی‌ثانی‌آبادی
۳۹ـ سیروس باقری
۴۰ـ محمد تحویلداری
۴۱ـ علی نصرتی
۴۲ـ هادی حسین‌زاده
۴۳ـ قول‌محمد طریك
۴۴ـ عبدالحمید شجاعی
۴۵ـ عبدالرسول افلاطونی
۴۶ـ محمدباقر غفوریان
۴۷ـ احمد قاضی فخرآستانه
۴۸ـ عباس اوابی
۴۹ـ منصور دسجانی فراهانی
۵۰ـ عطاءاله صادقی
۵۱ـ انعام‌اله لشکری
۵۲ـ محمدابراهیم ایلکا
۵۳ـ اصغر عبادالله‌زاده نمینی
۵۴ـ مرتضی جعفرزاده
۵۵ـ سید خلیل خلیلی ربیع
۵۶ـ ابوالقاسم غضوخوبان
۵۷ـ غلامرضا زحمتکش
۵۸ـ سعید مصطفی موسوی
۵۹ـ سیدهادی صدرائی بین کلایه
۶۰ـ اسماعیل کامران‌زاده فومنی
۶۱ـ شیداله یزدانی
۶۲ـ ابوالحسن هداوندی
۶۳ـ احمد بتلاب
۶۴ـ عنایت‌اله خاذن
۶۵ـ حیدر بیغم
۶۶ـ پرویز بابائی دهشالی
۶۷ـ قدرت‌اله وثوق
۶۸ـ حمزه آسد
۶۹ـ محمدقاسم‌اسداله‌زاده حیدری
۷۰ـ احمد کامبخش
۷۱ـ حسن بدیع
۷۲ـ رضایگانه اولاد آدم
۷۳ـ اسماعیل بنکدار
۷۴ـ عباس سلطانی
۷۵ـ مهدی نیکرو نیکزاد محله
۷۶ـ حمید امامی کردمحله
۷۷ـ عباس صباغ
۷۸ـ سعید فرپور
۷۹ـ عبدالحمید کارگر
۸۰ـ فرخ‌محمدزاده چهاردهی
۸۱ـ عزیزاله غرقابی
۸۲ـ احمد قلی‌زاده پاشا
۸۳ـ محمدرضا پاس‌بخش
۸۴ـ حسین کردرستمی
۸۵ـ محمدتقی محسنیان
۸۶ـ اصغر یزدان‌پناه
۸۷ـ علی‌حسین فولادی فرد
۸۸ـ نوذر سلوکانه
۸۹ـ محمدرضا فلاحی
۹۰ـ اسکندر شمس
۹۱ـ محمدرضا عرفانی هارمی
۹۲ـ سیدمحمد ایتی
۹۳ـ نجف فرامرزی بزرگی
۹۴ـ محمدتقی رحیمیان امیزی
۹۵ـ حاتم سمیع انارستانی
۹۶ـ عزیز خیراندیش
۹۷ـ پرویز عظیمی
۹۸ـ شهریار دمهری
۹۹ـ اسفندیار خدابخشی
۱۰۰ـ جعفر صفابخش
۱۰۱ـ جلال‌الدین محمدی
۱۰۲ـ خیراله طاهری لیوانی
۱۰۳ـ حبیب‌اله شاکرین
۱۰۴ـ فیض‌اله اقبالی‌احمدآبادی
۱۰۵ـ احمد علیزاده
۱۰۶ـ اصغر حیدری
۱۰۷ـ جعفر قوی‌پنجه
۱۰۸ـ سیدمصطفی فروید
۱۰۹ـ خیراله قزوینی
۱۱۰ـ احمدزاده طالبیان
۱۱۱ـ حسین صالحی لوچه‌باغی
۱۱۲ـ احمد صفری
۱۱۳ـ سیدمحمد یعقوبی
۱۱۴ـ علی حمصی
۱۱۵ـ غلام حیدر لیانی
۱۱۶ـ ولی طاهرخانی
۱۱۷ـ سیدیعقوب وهابی
۱۱۸ـ حبیب‌اله اعوانی
۱۱۹ـ محمدجلیلی
۱۲۰ـ سیدرضی لشکرپور
۱۲۱ـ علی‌اکبر الطافی
۱۲۲ـ محمود خرم‌آباد
۱۲۳ـ ملك‌محمد ملکی‌شمالی
۱۲۴ـ میکائیل میزائی چله‌کران
۱۲۵ـ سیدمهدی‌موسوی‌چلیلوسری
۱۲۶ـ عزیز دولتی کله‌سر
۱۲۷ـ رحیم ابراهیمی یوسفی
۱۲۸ـ ایرج طوریان
۱۲۹ـ فرخ‌فرج‌زاده واجاری
۱۳۰ـ علی‌اکبر اشرافی
۱۳۱ـ خسرو زارعی
۱۳۲ـ شکراله نوری آملی
۱۳۳ـ یوسف سرایلو
۱۳۴ـ محمدتقی گلچین‌فر
۱۳۵ـ یعقوب نصیری
۱۳۶ـ فریدون پیرباوقار
۱۳۷ـ غلامرضا علیپور فریدونی
۱۳۸ـ محمد منتظری آبادانی
۱۳۹ـ عبدالرضا عراقی فراهانی
۱۴۰ـ عبدالممتاز نادری
۱۴۱ـ غلامرضا آموزگاررایینی
۱۴۲ـ هادی صابرزعبمیان
۱۴۳ـ محمد کریمی
۱۴۴ـ عنایت‌اله یعقوبی
۱۴۵ـ علی‌اکبر بهرامی
۱۴۶ـ محمدحسین لطفی‌ممقانی
۱۴۷ـ ابوطالب بنیادی
۱۴۸ـ رمضان پوربخش
۱۴۹ـ ولی‌اله رندی
۱۵۰ـ محمود نیك‌خواه
۱۵۱ـ محمدجعفر حیدریان
۱۵۲ـ اسماعیل معیبی طبری
۱۵۳ـ حسین مخیری
۱۵۴ـ علی‌اصغر هدایت تبار
۱۵۵ـ سیدمحمود شفائی تنکابنی
۱۵۶ـ مهدی طبسیان
۱۵۷ـ عباس نصر نصرابادی
۱۵۸ـ محمدمهدی ارش
۱۵۹ـ محمد امیران
۱۶۰ـ عباسعلی شمس‌الدین فرد
۱۶۱ـ محمد نعمتی عبدل‌آبادی
۱۶۲ـ محمد اکبری‌اصل
۱۶۳ـ سیدجلال میرراجعی
۱۶۴ـ محمدزمان کاوه
۱۶۵ـ رحمت‌اله باقری
۱۶۶ـ رحمن صدیق اردکانی
۱۶۷ـ جلال میرزاجانی
۱۶۸ـ محمد میرزاجانی سنکری
۱۶۹ـ حاج‌محمد زرچی
۱۷۰ـ کماندار داور محمود علیلو
۱۷۱ـ موسی کیوانفر
۱۷۲ـ اصغر بابائی
۱۷۳ـ محمدعلی اکبری
۱۷۴ـ غلامعلی رمزی عراقی
۱۷۵ـ محمدرضا مجرب
۱۷۶ـ آیت‌اله ربیعی
۱۷۷ تقی اخوان
۱۷۸ـ احمدرضاپور جدیدی
۱۷۹ـ عبدالحسین امیدعلی
۱۸۰ـ هاشم رحمانیان
۱۸۱ـ شیخ‌علی جباری
۱۸۲ـ پرویز قدیری نوعدوست
۱۸۳ـ جمشید رضائی
۱۸۴ـ محمدرضا صابری
۱۸۵ـ علی شیخها
۱۸۶ـ اسمعیل رئیس‌السادات
۱۸۷ـ غلامعلی شاهین
۱۸۸ـ قنبرعلی تاج‌الدینی
۱۸۹ـ جاوید اخویان
۱۹۰ـ محمدعلی ناب
۱۹۱ـ محمدعلی حسینی
۱۹۲ـ سیدمحمد حسین ضیائی
۱۹۳ـ حاجی‌نور گسلخه
۱۹۴ـ فرهنگ فولادی آذربین
۱۹۵ـ یوسف سیدسجادی
۱۹۶ـ محمد اسماعیل سراج‌پور
۱۹۷ـ احمد اوژند
۱۹۸ـ علی‌اصغر عربشاهی
۱۹۹ـ قدرت‌اله کاظمی نژاد
۲۰۰ـ نعمت‌اله خراسانی

ذخیره‌ها

۲۰۱ـ مسلم همتی
۲۰۲ـ محمد مدرس
۲۰۳ ـ محمد رضا غلامحسین کرمانشاهی
۲۰۴ـ حسین بهشتی
۲۰۵ـ محمدجواد مخدراتی
۲۰۶ـ خلیل فلاح
۲۰۷ـ هادی اسیابانی ممقانی
۲۰۸ـ ایاز کاوسی
۲۰۹ـ مسعود بهزادنیا
۲۱۰ـ سیف‌اله سلطانی
۲۱۱ـ سیدمحمود خلیلی
۲۱۲ـ حسین خداجویان
۲۱۳ـ سیفعلی نصیرزاده
۲۱۴ـ نصرت‌اله پریزاد سرابی
۲۱۵ـ عبداله عباس‌پور
۲۱۶ـ رضی ملاصالحی
۲۱۷ـ مهدی عمادی استرآبادی
۲۱۸ـ غلامرضا اربابی
۲۱۹ـ محمد مهدی مهدیزاده‌صفا
۲۲۰ـ مجتبی انوشه

۴۵۷۲۴ـ۱ ۳ـ۱

ادواج ژاکلین و مطبوعات ومجامع آمریکا

جان کندی دوباره مرد!

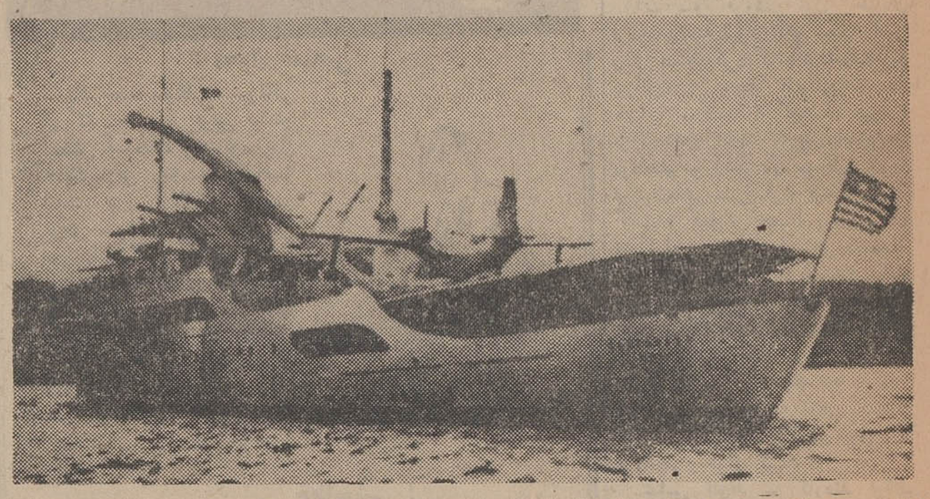

اوناسیس دهها کشتی در اختیاردارد که باپرچمهای ملل مختلف دردریاها حرکت می‌کنند

● والترشیرافرمانده‌آپولو۷ در هشتمین‌دورگردش‌بدور زمین وقتی خبر ازدواج ژاکلین را شنید گفت : عجب ، همه‌چیزرافراموش کردم

خبر ازدواج ژاکلین کندی با ارسطو اوناسیس ، بابهت فراوان مواجه شد . جنبهٔ اسرارآمیز و عجولانه این تصمیم درمردم‌علاقه‌ای ایجادنکرد. ولزهمه بیشترامریکائی ها علت این ازدواج را نفهمیدند . آنها معتقد هستند که‌ژاکلین‌بااین ازدواج به‌بچه‌هایش«پدربزرك»هدیه کرده‌است !

مردم نیویورك در خیابان پنجم بدور خبرنگاری جمع شده و می‌پرسیدند که : اوناسیس شایسته ازدواج‌بابیوه‌یك رئیس‌جمهورنیست! یك‌جوان سیاه پوست امریکائی در مقام دفاع از ژاکلین برآمده‌وگفت: او رنج‌بسیاری برده‌است . این‌جا مسئله حیات و زندگی مطرح‌است او حق‌دارد ،هرطور که میخواهد زندگی کند . سعادت او مهمتر از همه‌چیز است !

● دیلی‌نیوزمی‌نویسد :

نشریه صبح نیویورك می‌نویسد: ژاکی دیگرمظهر عرفانی تراژدی یك‌ملت نیست . او دیگر شریك زندگی یك‌رئیس‌جمهور جوان و مورد علاقه مردم نیست ، او زنی‌است که بامردی مسن ، که‌حتی برای پدرشدن نیزمسن است ، ازدواج میکند. او بامردی ازدواج میکندکه بیشتر بخاطر قایقهای تفریحی ، ضیافتهای باشکوه ، و دوستان سرشناس خود مشهور است .

*** نیویورك‌پست می‌نویسد :**

عشق بازیهای طولانی او باماریا کالاس ، روح ما را آزار میدهد . نفتکش‌های اوکه‌در پاناما شماره گزاری شده‌اندولی باپرچم «لیبریا» حرکت میکنند ، مشکوك بنظرمی‌آیند . این ازدواج جنبه های ناشناخته خانم کندی را که تصور میکردیم برای ثروت دنیا ارزشی قائل نیست ، بما آشکار میکند .

● هرالدتریبون‌مینویسد :

آنچه‌مسلم است محبوبیت‌ژاکی بااین ازدواج‌مجدد سخت‌در معرض تهدید قرار گرفته است. این‌روزنامه اضافه‌میکند: مسلما این‌ازدواج‌ضربه سیاسی‌شدیدی‌بسناتور ادوارد کندی وارد خواهد کرد .

اوناسیس برای هدیهٔ عروسی یك‌نیم‌تاج ۶ میلیون فرانکی به‌یك جواهرساز پاریسی سفارش داده است .

اوتانت ، دبیرکل سازمان‌ملل متحد ، که از دوستان قدیمی‌خانواده کندی می‌باشد ، پیام تبریکی به‌ژاکلین کندی فرستاد و در آن‌برای او آرزوی عالیترین سعادت ممکنه را نمود .

سخنگوی کاخ سفید ، گفت : رئیس جمهور و بانو از شنیدن خبر ازدواج بسیار خرسند شدند وبرای او آرزوی سعادت میکنند .

*** والترشیرا**

هنگامی که آپولو ـ۷، هشتمین‌دور خودرا بدور زمین میزد ، مرکز تحقیقات فضائی‌هوستون، خبرازدواج قریب‌الوقوع ژاکلین واوناسیس‌را بسرنشینان آپولو اطلاع داد این مرکز بفضانوردان اطلاع داد که اوناسیس ثروتمندترین مرد جهان است و ۶۲سال دارد .

وژاکی ۳۹ ساله است ! پس از مخابره این پیام، والترشیرا،فرمانده آپولو جواب داد : «عجب! همه‌چیز را فراموش کردم!»

در آن لحظاتی که ژاکی وارد یونان میشد ، زنی بطور ناشناس فرودگاه آتن را بقصد مادریدترك میگفت . او تینا اوناسیس، نخستین همسراوناسیس بود ، تینا ، به سن ۱۶ سالگی با اوناسیس ازدواج کرد و درسال ۱۹۶۰ طلاق گرفت !

یکی از مطبوعات ایتالیا، نوشت: «جان‌اف .کندی دوباره مرد»

اولین گروه دختران سپاهی دانش و ترویج و آبادانی با لباس مخصوص درجشن آغاز سال تحصیلی که بعد ازظهر پنجشنبه گذشته در حضور شاهنشاه‌آریامهر وعلیاحضرت شهبانو دراستادیوم محمدرضا شاه برگزارشدشرکت کردند وبرای اولین‌بار سرود سپاه دانش‌را با همراهی پسران سپاهی اجرا نمودند .

دراین عکس عده‌ای از دختران سپاهی‌درلباس‌سپاهی‌گری دیده میشوند .

مشکلی بنام «درآمدزن»

مردان دوست ندارندهمسرانشان مینی‌ژوپ بپوشند

عمل زشت انتقاد ازهمسردرانظار عاقبت خوشی ندارد

ازدواج مسئله‌ای نیست که بتوان به سادگی در مورد آن تصمیم گرفت مردها قبل ازاینکه طوق ازدواج به گردنشان بیندازند درموردزن و«همسر خوب» آنطور صحبت میکنند که‌گوئی برایشان این مسئله چندان مهم نیست و شاید عدم تفکر در این موردبیشتر ناشی از سئوالهایی است که برای خود مطرح میکنند و در جواب دادن به آنها دست و پای خود را گم میکنند .

اصولا درزندگی‌مرد همیشه لحظاتی پیش می‌آید که بخود میگوید «**وقت ازدواج ما هم رسیده است**» . در اینطور مواقع اکثر مردان بدون تامل بسراغ یکی از دخترهایی که نظرشان راجلب کرده‌میروند و جالب اینجاست **که از هر۱۰ نفر ۹ مرد معمولا وضع جسمانی دختر را در نظر میگیرند این تفکر در مورد دختران صادق نیست و زنان بیشتر در مورد شوهران خود به شجاعت و شخصیت مرد توجه میکنند و در واقع عاقبت‌اندیش‌تر از مردها هستند !**

*** زیبائی**

در زندگی مرد ایرانی زیبایی زن بیشتر از سایر خصوصیات او برای ازدواج مطرح است . در صورتیکه به تجربه ثابت شده که پس از ازدواج این مسئله در مرحله دوم اهمیت‌قرار میگیرد و عدم توافق اخلاقی واسطه بسیاری از خواسته های آنها قرار میگیرد .

بهمین دلیل است که اغلب مردان متاهل بمحض روبرو شدن بازنی در اجتماع کمتر به‌ظاهر او توجه میکنند.

*** خصوصیاتی‌که زنان‌ندارند**

هیچ توجه کرده‌اید بمجرد اینکه زن‌شوخ طبعی‌به‌یك‌میهمانی خانوادگی وارد میشود همه مردها چطور دورش جمع میشوند و هرکدام سعی میکنند به نحوی موید مطالب او باشند چون روحیه مردایرانی خواستار شوخ‌طبعی یا نکته سنجی ، فریبندگی و خلاصه جلب اطرافیان بصورتی متین است و این چیزی است که در زنان ماکمتر وجود دارد .

زنان ایرانی متانت را فقط ساکت نشستن و در کنجی در خود فرورفتن میدانند در صورتیکه مردان ایرانی خصوصا در سالهای گذشته که‌کم و بیش با دختر های غربی آشنایی پیدا کرده‌اند هرچه بیشتر خواستار سخنوری زنان هستند .

همین عدم درك صحیح‌متانت در بین زنان باعث شده که زن ایرانی حتی در آن موارد که دارای اطلاعات‌وسیع است از شرکت در بحث حتی در مجامع خانوادگی چشم بپوشد .

● سکوت زن

اما این نکته را هم نباید فراموش کرد‌که بهترین صنعت یك زن اینست که بداند د رچه مواقعی سکوت کند و چه مسائلی را برای بحث مطرح نماید .

از نظر یك مرد ، این گناهی نابخشودنی است که زنش او را در انظار دیگران مورد انتقاد قراردهد و یا با نظریات او هر قدر هم که غیر اصولی باشد مخالفت کند .

مرد ایرانی که دوست نداردهرگز از مقام «آقایی خانواده تنزل»کند از زنش میخواهد که در همه حال این موضوع را فراموش نکند که اوقدرت اول خانه و مرد خانواده است .

وقتی این حریم در مواردی مورد تجاوز قرار میگیرد محیط خانه‌متشنج میگردد .

*** عدم رازداری**

بکرات دیده شده زنی ، بدون نظری خاص در محفلی خانوادگی‌رفتار شوهرش را موژد انتقاد قرار داده و حتی در بعضی موارد ، رفتاردوستان اورا برخش بکشد .

سیاستی خاص که زن ایرانی از آن بی بهره وزن خارجی از آن‌متمتع میباشد در همین نکته نهفته است .

کمتر دیده شده ، جوانانی که همسر خارجی دارند در مجلسی مورد انتقاد همسران خود قرار بگیرند ولی یك‌زن ایرانی که مهر سکوت برلب مینهد و میخواهد آنچه را که در دل دارد برای همه بگوید و این عدم رازداری زن در موارد خصوصی زندگی زناشوئی برای شوهر خردکننده و ناگوار تمام میشود .

بطور کلی امروزه تصادمی که اغلب در خانواده ها محسوس است مسببی جز همین روشنفکری خانمها و عدم آمادگی آقایان برای پذیرش آن مسئله ندارد .

زن ایرانی از حالت خانه نشینی و بی اطلاعی تا حدودی بیرون آمده ، فرم جدید و شکل تازه‌ای گرفته و این برای مردانی که‌مادران خانه‌نشین و اغلب بیسوادی داشته‌اند کمی غیر قابل تحمل است .

*** درآمد زن**

مسئله دیگری هم بتازگی در خانواده‌ها مطرح است و آن در آمد زن و نحوه خرج این درآمد میباشد . خصوصا اگر خدای‌نکرده زن به‌نسبت درآمد بیشتری از مرد داشته باشد برای مرد کمی تحمل ناپذیر میشود. خصوصا که فعالیت بیشتر خانم ،عدم توجه لازم به خانه و زندگی و بچه‌ها را بهمراه داشته باشد .

بهرحال زندگی با«زن کامل» هم از نظر مردان چندان مورد پسندنیست و فقط قابل تحمل است .

مردها اصولا آنچه را که در مورد زنان‌دیگر می‌پسندند از زن خود توقع ندارند . مثلا دوست دارند در خیابانها دختران مینی‌ژوپ پوش را تماشا کنندولی‌وقتی ، زنشان‌مینی‌ژوپ پوشید باقیافه‌ای‌نسبتا جدی میگویند: «مثل‌اینکه این‌دامن کمی کوتاه‌است».

قلب‌های شکسته

همسرم بقمار آلوده‌است

ستون قلبهای شکسته‌صفحه زنان در اختیار زنان‌و مردانی است که بامادردلی دارند . نامه های خود را به سرویس زنان روزنامه اطلاعات ارسال دارید .

یادم می‌آید روزی که طرح زندگی مشترك خود را می‌ریختم او آنچنان استادانه سخن میگفت که احساس‌می کردم درهای سعادت به رویم گشوده شده است .

درمدت چهار سال زندگی مشترك اختلافی میان ما پیدا نشد . فرزندمان گرمی‌کانون خانوادگی را بیشتر کرد .

من بعلت گرفتاریهای‌زیاد و لزوم تامین مخارج سنگین خانواده کوچکم ناچار بودم مرتبا کار کنم و او همراه پسرم به‌مهمانی ها میرفت‌ولی اخیرا متوجه تغییر حالت او شدم . عصبانی شده بودمرتبا درخانه دعوا راه میانداخت. تحقیق کردم دیدم درمهمانی های خانوادگی بقمار آلوده شده تاجائیکه خانه و زندگی را فدای قمار کرده و مرا با قلب شکسته و پسری بی مادر باقی گذاشت .

پرویز ـ خ

شرکت سهامی جیپ
اولین کارخانه سازنده اتومبیل
وپیشرو صنعت اتومبیل سازی درایران

بکجای ایران بزرگ مسافرت میکنید ؟
بشمال و شرق با جاده های صعب‌العبور
و سردکوهستانی یا جنوب و مغرب باراههای
طولانی و گرم ودشتها و کویرهای بیشمار
بهر کجای ایران بزرگ
مسافرت کنید

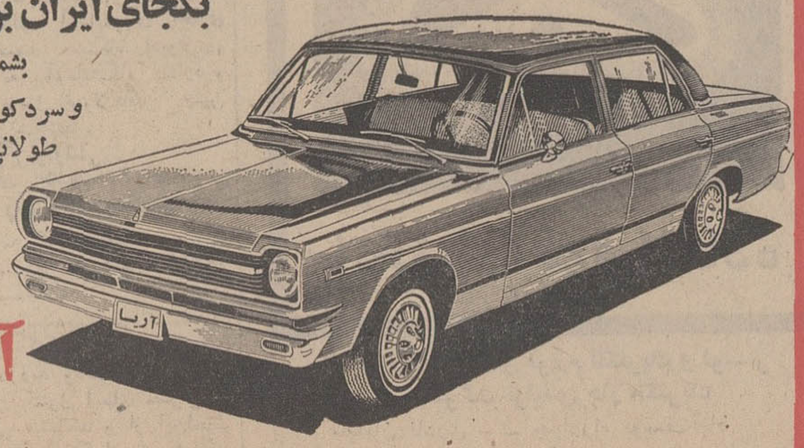

آریا و شاهین
راحت ترین ـ سریع ترین
و مطمئن ترین وسیله مسافرت است

بانوOI
ازاین شماره
جایزه میدهد :

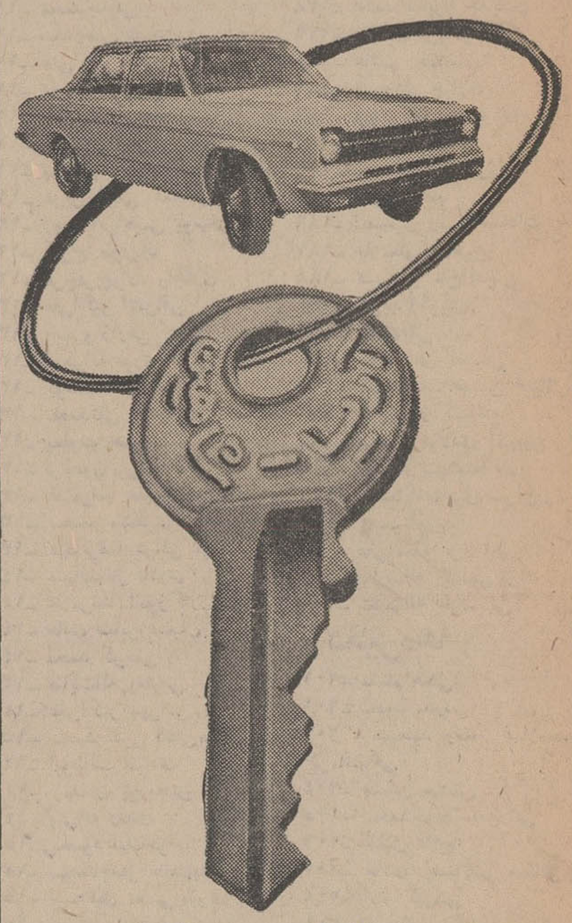

باپرکردن یك کوپن ، یك اتومبیل «آریا» یا «شاهین» و۱۲ کلید طلا بخوانندگان اطلاعات بانوان تعلق میگیرد ...

اطلاعات بانوان‌همه هفته باضمیمه مجانی «الگوهای لباس» تقدیم میشود

پیکان جواهرنشان
با ۱۰۴۵ قطعه :
زمرد،
فیروزه،
یاقوت،
الماس،
و
چهار کیلو طلای ۱۸ عیار
بقیمت یکمیلیون و دویست هزار ریال
جایزه قهرمان شانس
بلیطهای اعانه‌ملی ۴ آبان

بلیطهای‌اعانه ملی‌مخصوص ٤ آبان در سراسر کشور منتشر شد

بازهم درباره فرش

تفسیر اقتصادی روز

سخن در باره فرش بودو شرائط غیرانسانی تولید آن واینکه چه میتوان کرد تا فرش برای ما صنعتی باشد قابل تحمل و تولید کننده‌ارز وسبب افتخار .

ما زیبائی خیره کنندهٔ طرح ها و رنگهای فرش ایران و گره های ظریف آنرا البته از دیدگاه هنری سبب افتخار میدانیم ولی غم‌انگیز و غیر انسانی میدانیم که خالق‌چنین آثار زیبا و بدیع در نهایت فقر و تنگدستی زندگی کندو باتهدید مداوم‌مرگ روبروباشد و من سابقا نیز این‌پیشنهادات رادرباره بهبود وضع زندگی قالیبافان و حفظ صنعت فرش نموده‌ام اینك نیز‌که بخواست شاهنشاه سخن از پایان‌دادن‌به شرائط استثماری تولیدقالی است این پیشنهادات راهمراه با پیشنهادات جدیدتری مطرح می‌کنم باشد که در تغییر روابط تولیدقالیبافی موثرواقع شود.

ـ مقررات قانون کار باتمام قدرت باید در مورد کارگران قالیباف اعم از آنکه در خانه یا کارگاه ، برای خود ویا برای دیگران کار نمایند اجرا شود . یعنی هیچ کس نتواند کارگاه قالیبافی دایر نگهدارد مگر آنکه مقررات قانون کاررا دقیقا به مورد اجرابگذارد، علت‌اصرار دراین پیشنهاد اینست که تا سخن از فرش میشود می‌گویند : ۸۰ در صد قالی ایران درروستاها ودر کارگاه های خانوادگی و بصورت یك کار تفریحی انجام میشود . گذشته از اینکه این رقم مبالغه‌آمیز است ، اصولافرش بهرصورت که‌تولید شودنباید مجوز استثمار انسان از انسان گردد. کارفرما بجای خود ، حتی هیچ پدر و مادری نباید اجازه داشته باشند فرزندان کمتر از ۱۲سال خودرا به‌کار وادارند .

ـ حداقل دستمزدبا قیمتهای جاری امروز درکشور ما ۸۰ ریال در قبال ۸ ساعت کار تعیین شده است . هیچکس نباید ساده‌ترین کارگران‌قالی بافی را با دستمزدی کمتر از این مبلغ بکاروادارد . بدیهی است کارگرانیکه مهارت و سابقه زیادتری دارند بایدبه همان نسبت‌حقوق‌بیشتردریافت نمایند .

ـ کلیه کارگاه ها ـ اعم از خانگی و غیرخانگی باید از نظر بهداشتی مورد بازرسی دقیق قرار گیرد و در یك فرصت‌شش‌ماهه‌برای‌بهداشتی کردن آنها اقدام اساسی بعمل آید وبرای هرکارگاه پروانه صادر شود و کارگاه بدون پروانه تعطیل گردد. بخصوص نور- وهوای کارگاهها باید مورد توجه باشد .

ـ کلیه مواد اولیه موردنیاز صنعت فرش ضد عفونی شود بنحوی که‌ازنظر ابتلاء به بیماری های مختلف مطلقابی‌خطر تشخیص داده شود .

ـ در تمام کارگاهها برای گره زدن فرش بجای بکار بردن انگشتان از قلاب‌استفاده شود برای اینکار تعلیمات لازم به‌کارگران داده شود و قلاب در اختیار آنها گذاشته‌شود.

ـ کارگاه های‌افقی بکارگاه های عمودی‌تبدیل‌شودو بعلاوه دستگاه های قالیبافی بصورت گردان درآیدتاهموازه کارگر از نظر بدنی دروضع مطلوبی قرار داشته باشد و ستون فقراتش آسیب نبیند .

ـ در قبال هر چهارساعت کار نیم ساعت به کارگران اجازه حرکت داده شود وحتی آنها را ملزم به‌اینکارنمایند تا بعلت نشستن مداوم پشت کارگاههای قالیبافی به نرمی استخوان دچار نشوند .

ـ کلیه کارگران قالیبافی از مقررات بیمه های اجتماعی کارگران بنحو مفید و ثمر- بخش استفاده نمایند تا در حین بیماری مجبور به کار نباشند. برای‌اینکه‌این‌مقررات در روستاها و در مورد کارگاه های خانگی بنحو مطلوب به مرحلهٔ اجرا گذاشته شود میتوان گروه‌های‌سیار پزشکی از طرف بیمه های اجتماعی کارگران به‌مناطق روستائی اعزام داشت .

ـ شرکت های تعاونی فرش تشکیل‌شود تا به‌کسانی که برای خود فرش تهیه‌میکنندو نیز به‌کارگران قالیبافی و صاحبان‌کارگاه‌های‌کم‌سرمایه کمك نماید. این شرکت ها الزاما باید قادر باشند مواد اولیه مورد نیاز را بطوریکجا در اختیار اعضای خود قرار دهند و پس از بفروش رفتن فرش یکجا یابه‌اقساط آنرا وصول کنند .

ـ وامهای بلند مدت و کم بهره باید در اختیار تولید کنندگان قالی گذاشته شود تا قادر گردند شرائط انسانی کاررادر کارگاه های خود اجرا نمایند .

ـ بازرسی کارگاه های‌قالی بافی بایدازدست یك‌وزارتخانه منفرد خارج‌شود . وزارت‌کار، وزارت اقتصاد،وزارت‌اصلاحات ارضی باید متفقا هیات های بازرسی برای کنترل نحوه‌کار کارگاه های فرشبافی تشکیل دهند و درعین حال سازمان بازرسی شاهنشاهی‌نیز کاراین هیاتها را مورد بازرسی قرار دهد تا احتمال هر نوع چشم‌پوشی و سهل‌انگاری از بین برود .

تردید نیست که بارعایت این نکات قیمت تمام شده فرش افزایش خواهدیافت‌و طبعا بافت فرش های نامرغوب باچنین هزینه های سنگین (حتی بادر نظرگرفتن کمکهای اعتباری و تعاونی) مقرون بصرفه نخواهد بود . این خودیکی از هدفهائی‌است که‌برای بالابردن کیفیت‌فرش ایران به‌آن خواهیم رسید . در چنین وضعی البته فرش های ارزان قیمت بافته نخواهد شد درحالیکه میدانیم گروهی از خریدار داخلی و خارجی فرش را بعنوان کف‌پوش‌تلقی میکنند نه‌یك کالای صنعتی . برای اینکه این‌عده‌نیز از کالای مورد نیاز خود محروم نمانند باید بدون هیچ تعصبی کارخانه های قالیبافی دائرکرد و فرش ماشینی‌برای این گروه از خریداران تهیه‌کرد .منتهی برای اینکه هیچگونه اشکال بعدی وتقلب درکسب و کار پیش‌نیایدبایدموسسه‌استاندارد ایران به‌کلیه‌فرش های‌دست‌باف گواهی استاندارد، و گواهی تهیه شده با دست‌به نحوی که‌از قالی قابل جدا شدن نباشد و در فروش‌های دست دوم و سوم‌نیز از بین نرود‌اعطاکندوفرش‌های‌ماشینی نیز باید در متن فرش نام کارخانه خودرا ببافند .

بنظر من باین ترتیب کلیه مشکلات صنعت‌و تجارت‌فرش وشرائط تولید آن براصولی که هماهنك با انقلاب ایران باشد حل خواهدشد .

حبیب چینی

در شهریور ماه امسال

موجودی ارز کشور افزایش یافت

موجودی ارز طی شهریور ماه امسال از بانك مرکزی ایران به ۶ میلیارد و ۲۱۳ میلیون ریال‌رسید و نسبت بماه قبل از آن ۱۷۵میلیون ریال افزایش یافت .

وضع ماهانه بانك مرکزی ایران

در پنج ماه اول امسال

سفارش واردات حدود ۶ میلیارد ریال افزایش یافت

سفارش واردات کالا درپنج‌ماهه اول امسال به ۴۹ میلیارد و۵۴۷ میلیون ریال رسید و نسبت بمدت مشابه‌سال گذشته ۵ میلیارد و۷۳۹ میلیون‌ریال افزایش یافت . حدود ۱۶ میلیارد و. ۶۹۱ میلیون ریال از سفارش کالاهای مزبور از طریق اعتبارات‌اسنادی‌و ۱۲ میلیارد‌و۸۵۵ میلیون‌ریال بروات دریافتی میباشد بررسی‌اقلام‌سفارش کالاها نشان‌می دهد. که‌قسمت‌اعظم سفارشات درپنج ماهه‌اول‌امسال‌صرف کالاهای‌سرمایه‌ای وصنعتی ، کالاهای کشاورزی و ابزار خدمت شده است .

قسمت مهمی از سفارش‌واردات کالا در پنج‌ماهه اول امسال‌صرف کالاهای .سرمایه‌ای از قبیل‌ماشین های بخار ، انواع موتور ، ماشینهای حفاری ، تخلیه ، استخراج وبار- گیری‌ماشینهای افزار ، اسبابهای مکانیکی ، ماشینهای مولد برق ،

سفارش واردات کالا

تراکتور و غیره شده است ازجمله دراینمدت ۱۵۴۴ میلیون‌انواع‌اسباب های مکانیکی سفارش داده شده است .

* اتومبیل

سفارش واردات اتومبیل‌سواری و شکاری طی پنج‌ماه امسال رو بکاهش گذاشت بطوریکه میزان آن از ۳۴۳ میلیون ریال تجاوزنکرد و این مبلغ ۲۷ میلیون ازسفارش اتومبیل درمدت مشابه سال گذشته کمتر است .

* آهن

مهمترین اقلام سفارش آهن به ارزش ۱۲۵۲ میلیون ریال از نوع آهن ورق سیاه می‌باشد سفارش این نوع آهن نسبت بمدت مشابه سال قبل یك‌ونیم برابر افزایش یافته است .

● کالاهای واسطه‌ای

بزرگترین رقم سفارش این نوع کالا مربوط به واردات انواع‌ابریشم مصنوعی می‌باشد که میزان آن به ۱۶۶۵ میلیون ریال رسید و نسبت بمدت مشابه‌سال قبل ۲۱۰ میلیون ریال افزایش داشته است .سفارش نخ‌پشم‌و کرك‌درمدت مورد گزارش به ۷۱۲ میلیون ریال رسید . این مبلغ بامقایسه مدت مشابه سال‌قبل ۳۶ میلیون ریال کاهش یافته است.

* منسوجات پشمی

سفارش انواع پارچه های پشمی بعلت مرغوبیت و افزایش تولیدات داخلی به نصف رسید و از ۷۰ میلیون ریال تجاوز نکرد .

* دارو

سفارش انواع دارو و موادترکیبی آن به ۱۲۸۶ میلیون ریال رسید و علاوه برآن حدود ۵۲۹ میلیون‌ریال اسانس و ترکیبات آن سفارش‌داده شده است .

میزان سفارش دارو نسبت بمدت مشابه سال قبل تغییر زیادی‌نداشت ولی سفارش اسانس قربانتین ومواد ترکیبی آن حدود ۲۰۰ میلیون‌ریال افزایش داشته است .

● شاسی اتومبیل

سفارش شاسی اتومبیل ، بدنه اتومبیل و قطعات آن به ۱۳۲۳ میلیون ریال رسید. بعلت‌احتیاجات داخلی سفارشی شاسی اتومبیل در مقایسه نسبت بمدت مشابه سال گذشته ۱۶۸ میلیون ریال افزایش یافته است .

سایر مهمترین اقلام کالا های سفارش در پنج‌ماه اول امسال به شرح‌زیر است .

تراکتور ۴۰۱ میلیون ریال ، بیل‌وکلنك وافزاره۲۰۵ میلیون‌ریال آلومینیوم ورق کارشده و کارنشده ۱۷۵ میلیون ریال ، مس‌ورق کار شده و کارنشده ۵۸۳ میلیون‌ریال رادیو ۲۱۳ میلیون ریال ، ماشین های مولدبرق ۱۸۰ میلیون ریال، چدن‌آهن و فولاد کارنشده ۳۸۸ میلیون‌ریال ،سیم‌خاردار۱۶۳میلیون ریال،رنك۳۸۲میلیون‌ریال‌انواع‌کود ۱۲۰میلیون‌ریال، کائوچو۱۵۸ میلیون ریال ، مقدار کاغذ ۲۰۰ میلیون ریال ، چای ۲۷۰ میلیون ریال ، غلات ۲۳۳ میلیون ریال ، لبنیات ۱۵۳ میلیون ریال ، روغن نباتی ۴۴۳ میلیون ریال ، قندوشکر۳۱۰ میلیون ریال .

وضع ماهانه بانك مرکزی

نشان میدهد که موجودی های‌نقدی اسکناس دراین ماه نسبت به ماه مرداد بیش‌از ۵۰ درصد کاهش یافت و به ۶۲۰ میلیون ریال رسید.

ارزش اوراق و اسناد بهادار دولتی در این ماه به ۴ میلیارد‌و۸۷۴ میلیون ریال رسید و نسبت بماه قبل ۴۳۱ میلیون ریال افزایش یافت .

بدهی دولت به‌بانك مرکزی ایران از ۴ میلیارد و ۸۳۱ میلیون ریال تجاوز کرد . این رقم نسبت‌بمرداد ماه امسال ۶۲۱ میلیون ریال‌افزایش نشان میدهد ولی بدهی بنگاههای دولتی و شهرداریها ۸۰۴ میلیون ریال کاهش یافت و جمعا به ۳۹ میلیارد و ۱۹۳ میلیون ریال‌رسید.

● بدهی

حجم اسکناس منتشر شده به مقدار ۳۶میلیارد و ۳۲۰ میلیون‌ریال نسبت بماه مرداد تغییری نداشت .

سپرده‌های دیداری دولت‌نزدبانك مرکزی ایران در شهریور ماه به ۷ میلیارد و۶۹۹ میلیون ریال‌رسید، این رقم نسبت بماه مرداد یك‌میلیارد و ۲۸۴ میلیون ریال افزایش یافته است .

میزان سپرده های مدت‌داربنگاه های دولتی و شهرداریها نزد بانك مرکزی ایران تغییر محسوسی نداشت ولی سپرده‌های دیداری۳۸۶ میلیون ریال کاهش یافت .

* بانکها

جمع سپرده‌های بانك‌ها اعم از سپرده‌های دیداری ،قانونی ومدت‌دار دربانك مرکزی ایران به ۱۹ میلیارد و ۵۳۷ میلیون ریال رسید .از این رقم ۱۵ میلیارد و ۵۰۶ میلیون‌ریال بصورت سپرده قانونی ، ۲ میلیارد و ۵۸میلیون ریال سپرده مدت‌دار و یك میلیاردو ۹۷۲ میلیون ریال سپرده دیداری می‌باشد .

تاسال آینده ایران‌از طریق‌قمر مصنوعی باد نیاارتباط برقرار خواهد کرد

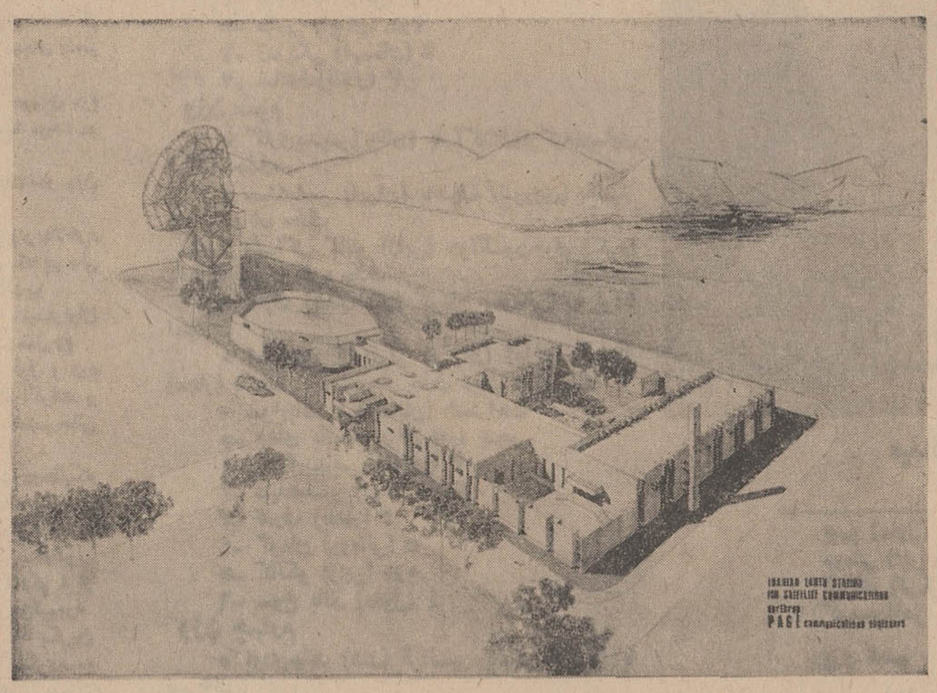

ماکت ساختمان ایستگاه‌ماهواره زمینی ایران که در اسد آباد ایجاد میشود .

* ساختمان ایستگاه ماهواره زمینی ایران تایکسال دیگر پایان خواهد یافت

* با استفاده از قمر مصنوعی، در آن واحد ۱۴ گفتگوی تلفنی با خارج کشور میتوان انجام داد .در عین حال ۲۴ کانال تلکس و۱۱ کانال تلگرافی در اختیار است .

نخستین کلنك ساختمان‌ایستگاه ماهواره زمینی ایران اخیرا در اسد آباد همدان بزمین زده‌شد. عملیات ساختمانی این ایستگاه قرار است در ظرف یکسال ،یعنی تا۱۳ مهر ۱۳۴۸ پایان یابد،بطوری که همزمان با گشایش دومین‌بازار مکاره آسیائی در تهران ،ایستگاه مزبور نیز افتتاح شود و مورد استفاده کمپانیهای بزرك شرکت کننده درین بازار قرار گیرد .

● ارتباط از طریق قمر مصنوعی

ایستگاه ماهواره زمینی ایران با استفاده از قمر مصنوعی که بر فراز اقیانوس اطلس قرار خواهد داشت ، خواهند توانست یك رابطه وسیع تلفنی ، تلگرافی ، تلکس و تلویزیونی میان ایران و دنیای غرب ، مخصوصا کشور های‌متحده امریکا ، انگلستان و اروپای‌غربی بوجود آورد . در نتیجه مخابرات بین‌المللی کشور توسعه قابل توجهی خواهد یافت .

ایران از زمانی در مقام اجرای چنین برنامه‌ای برآمد که به کنفرسیوم‌بین‌المللی‌تله‌کومونیکا- سیون ماهواره پیوست . کنسرسیوم مزبور در صدد ایجاد یك سرویس جهانی مخابرات دور دست است .

ماهواره مخابراتی که ایران از آن استفاده خواهد کرد درتابستان سال آینده (۱۳۴۸) از پایگاه«کیپ کندی » در کشور های متحده امریکا پرتاب خواهد شدو فر- کانسهائی ازین ماهواره به ایران طریق مرکز مخابراتی تهران ، با استفاده از سیستم « مایکروویو » بسوی ایستگاه زمینی اسد اباد فرستاده خواهد شد و از آنجا از طریق یك فرستنده به ماهواره مخابراتی منتقل خواهد گشت .

ماهواره مخابراتی ،مخابرات را از فرستنده ایستگاه اسدآبادخواهد گرفت و بعد انرابه تمام کشور هائی که دارای ایستگاه زمینی هستند منتقل خواهد ساخت .

کشور هائی که دارای‌موافقتنامه مخابراتی با ایران هستند ،بهمین ترتیب مخابرات خود را بوسیله ماهواره به ایستگاه اسد آباد خواهند فرستاد .

بنابراین وجود این‌سیستم باعث خواهد شدکه یك محاوره دوجانبه یاچند جانبه امکان پذیر گردد.

* مخابرات بین‌المللی

پس از آنکه در مهر ماه سال ۱۳۴۸ ایستگاه اسد اباد به کار افتاد ، در آن واحد میتوان ازطریق ماهواره ۱۴ گفتگوی تلفنی انجام داد . در عین حال از ۲۴ کانال تلکس و ۱۱ کانال تلگرافی‌استفاده کرد . این ایستگاه همچنین‌قادر خواهد بود برنامه های تله‌ویزیونی سیاه و سفید یا رنگی هم بفرستد و یابگیرد .

مخابرات بین‌المللی به این ترتیب انجام خواهد شد : تماس باکشور های متحده امریکا ـ کانادا ، آمریکای جنوبی‌واقیانوس ارام ، ازطریق ایستگاه «آندوور» در ایالت « مین » امریکا . تماس با انگلستان ، افریقا و کشورهای خاور میانه ، از طریق ایستگاه «گون هیلی » واقع در انگلستان. تمام کشور های قاره اروپا بعلاوه بعضی نقاط افریقا و خاور میانه، از طریق ایستگاه « پلومورپودو » در فرانسه .

در آینده ،بر حسب افزایش نیاز کشور ، ارتباط مستقیم با کشورهای دیگر نیز ممکن است برقرار شود . ساختمان‌مرکز کنترل ایستگاه زمینی اسد آباد طوری در نظر گرفته شده که قابل همه گونه توسعه باشد .

ضمنا این سیستم وسیله‌مبادله اطلاعات را از طریق مغز های الکترونیك میان ایران و سایر کشور ها فراهم خواهد ساخت .و در نتیجه برای ایران امکان ان خواهد بود که از تازه‌ترین‌اطلاعات علمی و فنی به سرعت‌بهره‌برگیرد.

بطور کلی تاسیس ایستگاه زمینی اسد اباد تحولی در زمینه مخابرات بین‌المللی در کشور پدید خواهد آورد و در عین حال به مهندسان ایرانی فرصت انرا خواهد داد تا باپیشرفته ترین شیوه های علمی و فنی آشنا شوند.

اقتصاد جهان

اعتبارکمکهای خارجی آمریکا

واشنگتن ـ کمیته اعتبارات سنای آمریکا پیشنهاد کرد مبلغ ۱ر۹۳۲ر۴۰۰ر۰۰۰ دلار برای اجرای برنامه کمکهای خارجی آمریکا در سال مالی جاری که از اول ژوئیه آغاز شده است اختصاص داده شود.

میزان پیشنهادی کمیته مذکور مبلغ ۳۱۳ر۳ میلیون‌دلار بیش از مبلغی است که مجلس نمایندگان در اوائل ماه‌جاری بتصویب رسانیده و در حدود ۵۲۰ میلیون دلار کمترازحداکثر تعیین شده توسط کنگره می باشد .

همکاری یمن و چین کمونیست

هونك کونك‌ـ هیئت شش نفره یمن جنوبی‌پس از امضای قرارداد همکاری فنی و اقتصادی باچین کمونیست ،پکن را بسوی یمن ترك کردند .

خبرگزاری چین ملی‌ضمن اعلام این خبر اظهار داشت کوچکترین اطلاعی در باره جزئیات این موافقت نامه بدست نیامده است .

ریاست هیئت یمنی بعهده وزیر خارجه این کشور بودکه طی اقامت خود در پکن باوزیر خارجه چین مذاکره و گفتگو کرد .

وام آلمان غربی به پاکستان

آلمان غربی در سال مالی ۶۹ـ ۱۹۶۸ وامی بمبلغ ۱۵۰ میلیون مارك معادل ۳۰ میلیارد ریال در اختیار دولت‌پاکستان قرار میدهد .

قرارداد اعطای این وام بوسیله معاون سازمان برنامه پاکستان و نماینده آلمان فدرال در اسلام‌آباد بامضاء رسید.

محصول پنبه شوروی

محصول پنبه‌شوروی در سال جاری رضایت‌بخش است وپیش‌بینی می‌شود رقم‌تولید پنبه در این کشور به نصاب جدیدی برسد .

بطوری که از طرف کارشناسان پنبه شوروی تخمین زده شده امسال قریب ۶ میلیون تن پنبه خام که‌میتوان‌ازآن‌قریب به ۵۰۰ هزار تن الیاف نازك بدست آورد حاصل میشود.

قسمت اعظم پنبه شوروی از جمهوری های ترکمنستان‌و ازبکستان بدست می‌آید و دولت شوروی بمنظور کمك به کشاورزان خرید های خود راافزایش داده در سال‌جاری‌متجاوز از ۳۵ هزار دستگاه ماشین پنبه جمع کنی درمزارع پنبه‌کار می کنند و کشاورزان متعهد شده‌اند حداقل ۲ر۳ میلیون تن پنبه و یا ۱ر۳۸درصد مجموع محصول را بوسیله ماشین جمع‌آوری کنند.

نمایشگاه موز هند

دهلی نو ـ هندوستان دومین کشور تولید کننده موز در جهان پس از برزیل است این کشور هر سال‌درحدوده میلیون و ۳۰۰ هزار تن موز تولید می‌کند.

بزرگترین ایالت تولید کننده موز دراین‌کشور«مهاراشترا» می باشد وپس ازآن «مدرس» در مقام دوم است .

هنگام افتتاح نمایشگاه موز در هندوستان رسما گفته‌شد صادرات موز این کشور به اتحادجماهیر شوروی و آسیای غربی ۳۳ درصد افزایش یافته است.

زمینه روغن حیوانی در بازار کم‌است

بازار تهران

معاملات انواع‌روغن‌ازجمله روغن کرمانشاهی در بازار تهران و کرمانشاه ساکت است و بعلت بالا بودن مظنه داوستد عمده‌ای صورت نمیگیرد . بعلت کم‌بودن زمینه‌و بالارفتن قیمت‌ها مصرف‌روغن کرمانشاهی کمتر شده است .در حال‌حاضر روغن کرمانشاهی کیلوئی ۲۳۰ ریال است .

معمولا در تهران بیشتر روغن کرمانشاهی مصرف میشود وچون زمینه آن کاهش یافته در درجه‌بعد روغن شهرضائی مصرف میشود وبه علت تقاضای زیاد قیمت آن کیلوئی ۵ ریال افزایش یافته است.مظنه روغن شهرضائی کیلوئی ۲۱۰ریال میباشد .

زمینه سایر انواع روغن نیز در بازار تهران محدود است قبلا یك نوع‌روغن از عراق وارد میشد این روغن از گاومیش تهیه میشد وقیمت آن کیلوئی ۱۴۰ تا۱۶۰ ریال بود ولی واردات آن محدود شده است یکی‌از تجار عمده فروشنده روغن در این زمینه بخبرنگار ما گفت روغن ازنوع خوب دربازار کم‌است و چون زمینه‌ها رو بکاهش میرود احتمال ترقی مجدد روغن وجوددارد.

* خرید برگ سبز چای‌وگندم

سازمان چای در نیمه‌اول مهرماه جاری یك میلیون و۸۶۳۱۸۱ کیلو برگ سبزچای به‌ارزش ۳۷ میلیون ریال از چای‌کاران و کارخانه‌داران شمال خریداری نموده است .ضمنا از مبلغ ۱۷۶ میلیون تومان وام پرداختی سال گذشته بکشاورزان و کارخانه‌داران شمال تاکنون در حدود ۱۷۰ میلیون تومان آنوصول شده است .

سازمان غله کشور از آغاز فصل خرید گندم تاپایان روز ۲۰ مهر ماه‌جاری ۱۹۰هزارتن گندم‌از انواع مختلف‌ازشرکت‌های تعاونی‌روستائی کشاورزان وخرده مالکان خریداری کرده است .

بازار پسته

در رفسنجان گرم شد

تاکنون بیش از یکصدتن‌پسته از فروشندگان پسته از طریق شرکت‌تعاونی‌دررفسنجان‌خریداری شده و بعلت افزایش معاملات جهت صدور بازار پسته در این منطقه گرم شده است .

محصول پسته امسال رفسنجان رضایت بخش است پسته د راین منطقه قدری دیرتر از سالهای قبل بدست آمده است و بهمین علت خرید های صادراتی آن قدری بتعویق افتاده است .

شرکت تعاونی تولیدکنندگان پسته امسال در رفسنجان بوجود آمد و برای اینکه قوه خرید این شرکت تقویت شود ۵۰۰ میلیون ریال وام با بهره ۸ درصدازطرف بانك ملی ایران در اختیار این شرکت گذاشته شد .

قابل‌توجه صاحبان محترم صنایع
وصادر کنندگان محترم خشکبار

شرکت‌سهامی کارتن‌سازی‌میهن

خیابان بوذرجمهری غربی نرسیده به ۳ راه شاهپور
ساختمان شماره (۱۲۰) ـ تلفن ۲۶۰۴۵ و۲۶۷۵۷

سازنده‌همه‌نوع کارتن‌های‌فشنگی برای
محصولات صنعتی و صادراتی

شوروی عنوان قهرمانی مسابقات کشتی المپیک را بدست آورد

تیم کشتی ایران با یک مدال طلا و دو برنز ششم شد

درمکزیکو اتفاق افتاد

عبدالله موحد چون گذشته چهره افتخار آفرین تیم ایران بود

طالبی ـ سید عباسی خاطرات حیدری ـ صنعتکاران را در توکیو تجدید کردند

از: بیژن رفیعی

سرانجام پس از سه شبانه روز تلاش و هیجان که درسایه قدرت و غرور چهره های برگزیده کشتی جهان در نوزدهمین دوره بازیهای المپیك بوجود آمده بود. ساعت هشت و سی دقیقه شب گذشته بوقت مکزیکو برابر با ساعت شش صبح امروز بوقت لهران پس از برگزاری دیدار های اوج در دور نهائی ، باردیگر پرچم کشور های پیروزدر سالن «اینسور گنتس» مکزیکو باهتزاز درآمد و سرود ملی فاتحین سالن انباشته ازجمعیت را به لرزه درآورد .

شوروی بدنبال پیروزی بزرگی که در مسابقات وزنه‌برداری بدست آورد درپایان این دیدار نیز در حالیکه «الکساندر مدوید» کاپیتان این تیم ومردی که دومین مدال طلای المپیك رادر کنارچهارمدال طلای جهانی بگردن آویخت روی بلندترین جایگاه سکوی افتخار در حالیکه به ترتیب کاپیتانهای دو تیم بلغارستان وژاپن را زیردست داشت جام پیروزی رادر آغوش فشرد .

این همان افتخاریست که تیم کشتی بلغارستان چهارسال قبل در توکیو صاحب آن شد .

دراین دوره مسابقات چهره های تازه فراوان بود واگر بیاد آوریم کشور های رومانی، فرانسه، مجارستان آلمان غربی ، یونان ، ایتالیا و آلمان شرقی هرکدام از ۵ تا یك امتیاز بدست آوردند ومجموعا بیش از ۲۵ امتیاز از مجموع ۱۶۸ پوئن مجموع را در مسابقات کشتی بخود اختصاص دادند این واقعیت را می پذیریم که دوران برتری مطلق شوروی، ژاپن . ایران . بلغارستان. امریکا. ترکیه اگر به پایان نرسیده باشد ، سالهای آغاز ظهور کشور های بدون نام در این ورزش خواهد بود ، در گذشته همه چیز روی چهره قهرمانان سه تیم بزرك ایران . شوروی وترکیه خلاصه می‌شد ،بعد بلغارستان ،ژاپن، امریکا و مغولستان به این جمع افزوده شدند وحالا سایرین نیز میکوشند این انحصار را از میان بردارند .

کشتی از سالهای دور برای میهن ما یك ورزش ملی بوده است و ورزشی که درآن بارها افتخارات فراوان داشته ایم وعنوانها ی جهانی بدست آورده ایم از این رو حق داریم حداقل از این تنها رشته‌ای که باعث غرور ورزش ما است انتظارات گذشته را داشته باشیم به رویدادهای بازیهای المپیك خیره میشویم گذشته از کشتی ووزنه برداری ماچه چیز در ورزش داریم ودر کدام رشته تازه توانسته‌ایم اظهار وجود کنیم ؟

اگر پاسخی برای این سئوال نیست پس همه هستی مادر کشتی خلاصه شده و باید از آن حداقل انتظار حفظ سکوهای گذشته را داشته باشیم .

درپایان مسابقات این دوره علیرغم بدست آوردن یك مدال طلا و دو برنز در رده‌بندی تیمی جای ششم را داریم !

به رویدادهای ورزش کشتی طول بیست سال وه دوره بازیهای المپیك نگاه میکنیم از لندن ۱۹۴۸ تا مکزیکو ۱۹۶۸، یعنی اولین دوره که سفر آزمایشی بود و حالا که میخواهیم عنوان بزرك خودرا که طول بیست سال بدست آمده است حفظ کنیم.

لندن ۱۹۴۸

اولین سال ظهور قهرمانان ما در دیدارهای بزرك جهانی بود از جمع شرکت کنندگان یك مدال برنز لطف جعفر سلماسی در دسته پروزن وزنه برداری داشتیم وشش ونیم امتیاز مجموع نتایج تیم کشتی ما بود.

بدون تردید در این آغاز نمی‌توانستیم برتر از این باشیم چه بزرگانی چون ترکیه همه چیز را در کشتی در انحصار گرفته بودند وسایر کشورهای اروپائی بخصوص قهرمانان اسکاندیناوی ودر بعضی از وزن‌ها مردان آمریکا از سالهای دور این رشته را خوب می‌شناختند، کشتی از سالهای دور برای میهن ما یك ورزش ملی بوده وپنجم صاحب چهار مدال طلا و تیم برتر بازیهای المپیك شد.

هلسینکی ۱۹۵۲

دومین دوره را درمسابقات ۱۹۵۲ هلسینکی آغاز کردیم ودرجمع کشورهای صاحب نام بادومدال نقره و سه مدال برنز جائی یافتیم ، چهره‌های پیروز عبارت بودند از تختی و گیوه‌چی بامدال نقره و توفیق ، ملاقاسمی ،مجتبوی بامدال های برنز ، باین‌ترتیب از سایر امتیازهای چهره‌هائی که روی سکو قرار نگرفتند اگر بگذریم به ۵ مدال بدست آمده ۱۶ سال پیش مادر المپیك صاحب ۲۲ امتیاز و جای دوم روی سکوی افتخار شدیم .

این ظهور مادر کنار چهره های درخشان نژاد زردزنك های خطر را برای اروپا بصدا درآوردو رویدادهای بزرك نمایشگر این واقعیت شد که کشورهای آسیائی باپیش آهنگانی چون ایران و ژاپن خیلی زودمیدان را از اختیار بزرگان گذشته خارج خواهد کرد .

۱۹۵۶، اوج افتخار ایران درالمپیك

هشت سال بعد از لندن ، ملبورن در ۱۹۵۶ میهمان‌دار شانزدهمین دوره بازیهای المپیك بود و جهان به‌واقعیت این حقیقت شهادت داد ، ازمجموع هشت مدال طلا، ایران و ژاپن دو کشور آسیائی حاضردر مسابقات صاحب چهارمدال شدند و دنیاماندو چهارمدال دیگر !! ایران دروزنهای چهارم وهفتم به‌لطف امامعلی حبیبی و غلامرضا تختی صاحب دومدال طلا شد درحالیکه خجسته‌پور و یعقوبی نیز هرکدام روی سکوی دوم دومدال نقره داشتند . خجسته‌پور ـ یعقوبی ـ گیوه‌چی ـ حبیبی ـ سروری ـ زندی ـ تختی و حسین‌نوری اعضای تیم ما بامجموع چهارمدال طلا و نقره درحالیکه گیوه‌چی ششم و سروری پنجم شده بودند ، پرشکوه‌ترین کاروان ورزشی دیارمان را طول تاریخ دربازگشت ازالمپیك استقبال کردیم .

در رم ۱۹۶۰ درچهارمین دوره ضمن آنکه امید فراوان داشتیم درشب پایان همه چیز از دست رفت بااین‌همه یك مدال نقره و یك برنز باسایر امتیازات مارا درجای ششم قرار داد .

توکیو ۱۹۶۴ هم شکوفان نبود ولی بااین‌همه بعد از تیم‌های بلغارستان ـ ترکیه ـ شوروی و ژاپن درجای پنجم قرار گرفتیم یعنی یك پله بالاتر از رم ،

دروزن اول اکبر حیدری مدال برنز گرفت دروزن دوم حذف شدیم ، سیف پور دروزن سوم ششم شد ، موحد در وزن چهارم پنجم شد .

دروزن پنجم صنعتکاران مدال برنز گرفت در وزن ششم مهدی‌زاده باشانس مدال طلا چهارم شد .

دروزن هفتم تختی چون مهدی‌زاده بانا کامی چهارم و بالاخره دروزن هشتم بدون امید مسابقات را به‌پایان رساندیم ولی بااین‌همه صاحب عنوان پنجم‌درردە‌بندی تیمی شدیم .

حالا چهار سال بعداز توکیو ، درحالیکه امیدفراوان به‌تیم داشتیم جای ششم را بدست آوردیم درست‌مثل رم

دروزن اول ، باوجود آنکه قربانی دردور اول و دوم باشانس جدول مقابل چهره‌های بدون نامی قرار گرفت و باضربه‌فنی پیروز شد درپایان درجمع‌نفرات اول تاششم جائی نداشت .

دروزن دوم ابوطالب طالبی مدال برنز گرفت درحالیکه اگر حریف روز نخست‌را باضربه‌فنی شکست میداد یابرعلی علی‌اف قهرمان‌شوروی پیروز شده بود صاحب مدال طلابود.

دروزن سوم شمس‌الدین سیدعباسی باشایستگی جنگیدولی بعلت شکست درآخرین دیدار مقابل «ماساکی کانکو» از ژاپن سوم شد ، عبدالله‌موحد چهره افتخار آفرین‌تیم‌بود که دروزن چهارم روی سکوی بلندقهرمانی مدال طلا بگردن آویخت دروزن‌پنجم علی‌محمد مومنی نتوانست سکوی‌سوم صنعتکاران را درتوکیو حفظ کند و چهارم شد ، دروزن ششم بانا امیدی برای مهدی‌زاده همه چیز در دور نخست از دست رفت اسکندر قیلابی درسومین دور حذف شد و انوری باوجود دوشکست دردوره سوم و چهارم ششم‌شد ، به‌این ترتیب با یك مدال طلا ، دوبرنز جای ششم را در رده‌بندی تیمی بدست آوردیم یعنی یك پله کمتر از توکیو شوروی با ۲۷ امتیاز درحالیکه درتوکیو مقام سوم را بدست آورده بود قهرمان این دوره شد ، بلغارستان با ۲۴ امتیاز دوم و ژاپن باسه مدال طلا ، و ۲۰ امتیاز سوم شدند .

بعداز این سه به‌ترتیب آمریکا ـ مغولستان ـ ایران ـ ترکیه . رومانی . فرانسه . مجارستان . آلمانی‌غربی و یونان چهارم تادوازدهم شدند

مسابقات دوره چهارم

وزن اول

* ریچارد ساندرز (آمریکا) بر محمد قربانی (ایران) باضربه پیروز شد .
* اوه‌چانك یونك (کره) نازارآلباریان (شوروی) راباامتیاز برد . کره حذف شد
* سوخابات سورنجاو (مغول) ، جس‌لوئیس (آمریکا) راباامتیاز برد .امریکا حذف گردید .
* پل‌نف (آلمان‌غربی) وانلك کاستیلو (کانادا) را باامتیاز برد وانلك‌حذف شد .
* شیجئو ناکاتا (ژاپن) وینچنزوگراسی (ایتالیا) رابرد .

چهره‌های باقیمانده برای دوره پنجم
۱ـ ساندرز (امریکا) ۰
۲ـ قربانی (ایرانی) ۴
۳ـ ناکاتا (ژاپن) ۳٫۵
۴ـ نف (آلمان‌غربی) ۴٫۵
۵ـ سورنجاو (مغول) ۵
۶ـ آلباریان (شوروی) ۵
۷ـ گراسی (ایتالیا) ۳٫۵

وزن دوم

* دونالدبهم (امریکا) بیشامبرسنیك (هند) را برد . باامتیاز
* سونیك (ترکیه) باایوان‌شادوف (بلغار) مساوی

سونیك حذف
* علی‌اف (شوروی) باناکاتاته (ژاپن) مساوی
* زدزیکی (لهستان) سوخباتار (مغول) باامتیاز برد . مغول حذف

* طالبی استراحت

چهره‌های باقیمانده برای دوره پنجم
۱ـ بهم(امریکا) ۱
۲ـ سنیك (هند) ۵
۳ـ علی‌اف (شوروی) ۳
۴ـ اوته‌تاکه (ژاپن) ۳
۵ـ طالبی (ایران) ۳٫۲
۶ـ زدزیکی (لهستان) ۵
۷ـ شادوف(بلغار) ۳

وزن سوم

* کاری‌پیدیس(یونان) با آکداق(ترکیه)مساوی

ترکیه حذف
* سیدعباسی (ایران) باتدیف (شوروی) باامتیاز برد . تدیف حذف
* ماساکی کانئو (ژاپن) جونکسون‌چوی (کره) باضربه فنی . کره حذف
* تدرف (بلغارستان) کومان (رومانی) را بردبا امتیاز .
* اسماعیل کاراغولی (عراق) ژوزف روسینك (مجار) باامتیاز برد . مجار حذف عراق ۶٫۳ حذف
* سوخ‌باتار (مغولستان) استراحت

چهره‌های باقیماه برای دوره پنجم
۱ـ کاری‌پیدیس (یونان) ۳
۲ـ سیدعباسی (ایران) ۳٫۲
۳ـ تدرف (بلغار) ۳
۴ـ کومان (رومانی) ۵
۵ـ کانکو (ژاپن) ۳٫۰
۶ـ سوخ باتار (مغول) ۴

وزن چهارم

* اودی‌چاند (هند) فرانسیر بالبکر (کوبا) با ضربه‌فنی
* موحد (ایران) کلوس‌روست (آلمان غربی) باامتیاز برد .
* دازاندارجا (مغول) گامی‌مارچاند (فرانسه)را ضربه کرد ۳دقیقه فرانسه حذف
* انیولچف (بلغار) محمدتاج از پاکستان‌راضربه کرد . ده دقیقه
* وین‌ولز (امریکا) جانوس پاجوك (یونان) را برد . پاجوك‌او تشد .
* بریاشویلی (شوروی) آیوائوهوریوشی(ژاپن) راباامتیاز برد .

چهره‌های باقیماه برای دوره پنجم
۱ـ ولچف (بلغار)
۲ـ ولز (امریکا) ۴
۳ـ چاند (هند) ۳
۴ـ موحد (ایران) ۲
۵ـ هوریوشی (ژاپن) ۵
۶ـ دانزاندار یا (مغول) ۱٫۵
۷ـ بریاشویلی (شوروی) ۵

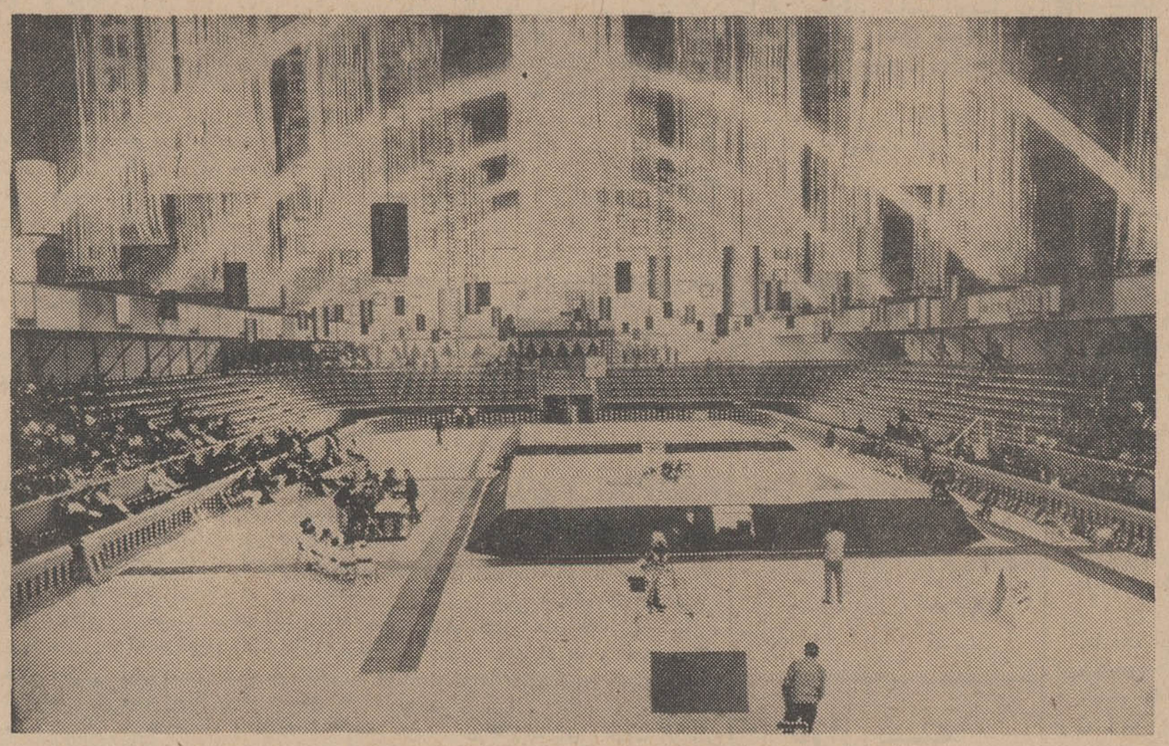

سالن «اینسورگنتس» درمکزیکو چهارشب شاهد مبارزات پرهیجانی بودکه درپایان به برتری شوروی بلغارستان و ژاپن شهادت داد .

* سوخابات سورنجاو (مغول) ، جس‌لوئیس (آمریکا) راباامتیاز برد .امریکا حذف گردید .
* پل‌نف (آلمان‌غربی) وانلك کاستیلو (کانادا) را باامتیاز برد وانلك‌حذف شد .
* شیجئو ناکاتا (ژاپن) وینچنزوگراسی(ایتالیا) رابرد .

چهره‌های باقیمانده برای دوره پنجم
۱ـ ساندرز (امریکا) ۰
۲ـ قربانی (ایرانی) ۴
۳ـ ناکاتا (ژاپن) ۳٫۵
۴ـ نف (آلمان‌غربی) ۴٫۵
۵ـ سورنجاو (مغول) ۵
۶ـ آلباریان (شوروی) ۵
۷ـ گراسی (ایتالیا) ۳٫۵

وزن دوم

* دونالدبهم (امریکا) بیشامبرسنیك (هند) را برد . باامتیاز
* سونیك (ترکیه) باایوان‌شادوف (بلغار)مساوی
* علی‌اف (شوروی) باناکاتاته (ژاپن) مساوی
* زدزیکی (لهستان) سوخباتار (مغول) باامتیاز برد . مغول حذف

* طالبی استراحت

چهره‌های باقیمانده برای دوره پنجم
۱ـ بهم(امریکا) ۱
۲ـ سنیك (هند) ۵
۳ـ علی‌اف (شوروی) ۳
۴ـ اوته‌تاکه (ژاپن) ۳
۵ـ طالبی (ایران) ۳٫۲
۶ـ زدزیکی (لهستان) ۵
۷ـ شادوف(بلغار) ۳

وزن سوم

* کاری‌پیدیس(یونان) با آکداق(ترکیه)مساوی

ترکیه حذف
* سیدعباسی (ایران) باتدیف (شوروی) باامتیاز برد . تدیف حذف
* ماساکی کانئو (ژاپن) جونکسون‌چوی (کره) باضربه فنی . کره حذف
* تدرف (بلغارستان) کومان (رومانی) را بردبا امتیاز .
* اسماعیل کاراغولی (عراق) ژوزف روسینك (مجار) باامتیاز برد . مجار حذف عراق ۶٫۳ حذف
* سوخ‌باتار (مغولستان) استراحت

چهره‌های باقیماه برای دوره پنجم
۱ـ کاری‌پیدیس (یونان) ۳
۲ـ سیدعباسی (ایران) ۳٫۲
۳ـ تدرف (بلغار) ۳
۴ـ کومان (رومانی) ۵
۵ـ کانکو (ژاپن) ۳٫۰
۶ـ سوخ باتار (مغول) ۴

وزن چهارم

* اودی‌چاند (هند) فرانسیر بالبکر (کوبا) با ضربه‌فنی
* موحد (ایران) کلوس‌روست (آلمان غربی) باامتیاز برد .
* دازاندارجا (مغول) گامی‌مارچاند (فرانسه)را ضربه کرد ۳دقیقه فرانسه حذف
* انیولچف (بلغار) محمدتاج از پاکستان‌راضربه کرد . ده دقیقه
* وین‌ولز (امریکا) جانوس پاجوك (یونان) را برد . پاجوك‌او تشد .
* بریاشویلی (شوروی) آیوائوهوریوشی(ژاپن) راباامتیاز برد .

چهره‌های باقیماه برای دوره پنجم
۱ـ ولچف (بلغار)
۲ـ ولز (امریکا) ۴
۳ـ چاند (هند) ۳
۴ـ موحد (ایران) ۲
۵ـ هوریوشی (ژاپن) ۵
۶ـ دانزاندار یا (مغول) ۱٫۵
۷ـ بریاشویلی (شوروی) ۵
۸ـ کلوس‌روست (آلمان) ۵٫۵

وزن پنجم

* علی‌محمد‌مومنی (ایران) بامارتین‌بانیس(آلمان غربی) ، برنده مومنی . هاینس حذف‌شد .
* محمود آتالای (ترکیه) ، یانك‌سواز (کره جنوبی) راضربه کرد . کره‌ای ادامه نداد و حذف شد .
* آنجلوسوتیرف (بلغار) برساساکی (ژاپن)با امتیاز پیروز شد .
* پوروداگواسورن (مغول) بایکوهارلی (مجار) رابا امتیاز برد . بایکوحذف شد .
* روبن (فرانسه) شاهمرادف (شوروی) با ضربه اخراج شاهمرادوف

چهره‌های باقیماه برای دوره پنجم
دانیل روبن (فرانسه) ۴
شاهمرادف (شوروی) ۵٫۵
ساساکی (ژاپن) ۴
سوتیرف (بلغار) ۵

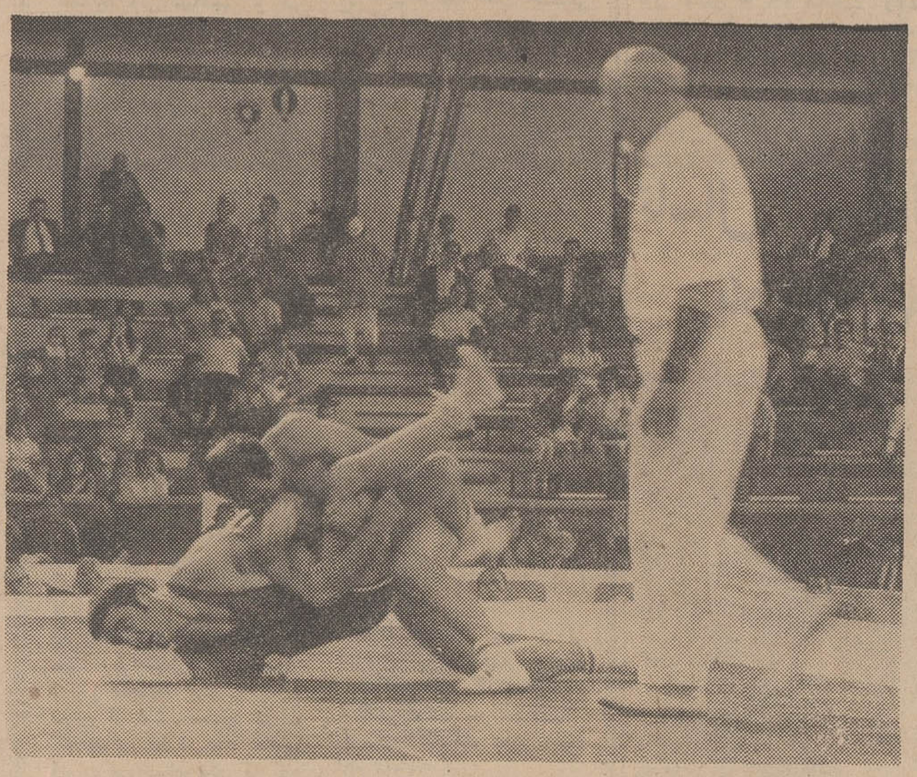

عبدالله موحد بعداز سه مدال طلای جهانی سرانجام صاحب مدال المپیك شد

رده‌بندی کلی وزنها

وزن اول

۱ـ شی‌جوناکاتا ژاپن ـ طلا
۲ـ ریچارد ساندرز امریکا ـ نقره
۳ـ سورنجان سوخوباتامغولستان برنز
۴ـ نازار آلباریان ـ شوروی
۵ـ وین‌سنت گراسی ـ ایتالیا
۶ـ سوندیش کومار ـ هند

وزن دوم

۱ـ یوجیرواوتاکی ـ ژاپن
۲ـ دونالد بهم ـ امریکا
۳ـ ابوطالب طالبی ـ ایران
۴ـ علی علی‌اوف ـ شوروی
۵ـ ایوان‌شادوف ـ بلغارستان
۶ـ زابی‌خبی‌زدزیاکی ـ لهستان

وزن سوم

ماساکی کانکو ژاپن
۲ـ انیوتدروف ـ بلغار
۳ـ شمس‌الدین سیدعباسی ـ ایران
۴ـ نیکولاکاربیتس یونان و کومان رومانی مشترکا چهارم شدند .
۶ـ الکان تدیف شوروی

وزن چهارم

۱ـ عبدالله موحد ایران
۲ـ انیوولچف بلغار
۳ـ دان‌زان‌جاریا مغول
۴ـ واین‌ولز امریکا
۵ـ زاربك‌بریاشویلی ـ شوروی
۶ـ اودلی‌چاند ـ هند

وزن پنجم

۱ـ محمود آتالای ترکیه
۲ـ دانیل‌روبن فرانسه
۳ـ داج‌سورن مغول
۴ـ علی محمد مومنی ایران
۵ـ تاتسوساساکی ژاپن
۶ـ یوری‌شاهمرادف شوروی

وزن ششم

۱ـ بوریس گورویچ ـ شوروی
۲ـ مون‌جنات جی‌اوجیت ـ مغول
۳ـ پرودان گارچف بلغار
۴ـ توماس‌پیك‌هام امریکا
۵ـ حسن گورسوی ترکیه
۶ـ پترودورنیك آلمان شرقی

وزن هفتم

۱ـ احمد آتیك ترکیه
۲ ـ شوتالومیدزه شوروی
۳ـ ژوزف کاستاریا مجارستان
۴ـ سعید مصطفی‌اوف بلغار
۵ـ بیان‌مونك‌خورنوجی مغول
۶ـ جیس‌لوئیس امریکا

وزن هشتم

۱ـ آلکساندرمدوید شوروی
۲ـ عثمان‌دورالیف بلغار
۳ـ ویلفرید دیتریش آلما غربی
۴ـ استفان‌استینکو رومانی
۵ـ لاری کریستف آمریکا
۶ـ ابوالفضل انوری ایران

پورو (مغول) ۴
مومنی (ایران) ۵٫۵
آتالای (ترکیه) ۳٫۲
کومبس (امریکا) ۵

وزن ششم

* حسن گورسی (ترکیه) برپیتردورینك (آلمان شرقی) ، برنده گورسی،دورینك حذف شد.(باامتیاز)
* پرودان گارجف (بلغارستان) به‌رونالدگرنیستد (انگلستان)را باامتیاز برد . قهرمان‌انگلیسی حذف‌شد.
* پکهام‌توماس (آمریکا) اندوشیجر(ژاپن) را کرد .در ۳دقیقه . ژاپن حذف شد .
* بوریس گورویچ (شوروی) لازاکوپیالوپه (کوبا) را ضربه کرد . در ۲دقیقه . ژاپن حذف شد.

* مغول استراحت

چهره‌های باقیماه برای دوره پنجم
گورسوی (ترکیه) ۳
گارجف (بلغار) ۳٫۵
پکهام (امریکا) ۳
گورویچ (شوروی) ۰٫۵
جی‌گید (مغولستان) ۱٫۵

وزن هفتم

* احمد آتیك (ترکیه) بردلوگوز (لهستان) پیروز شد . دلوگوز حذف شد واحمد آتیك با امتیاز پیروز شد .
* سعیدمصطفی‌اف (بلغار) جس‌لوئیس (امریکا) را باامتیاز برد . امریکا حذف

* ژوزف کاستاری (مجار) بایان‌مونك‌خورگین (مغول) رابا امتیاز برد .

چهره‌های باقیماه برای دوره پنجم
مصطفی اف (بلغار) ۴
آتیك (ترکیه) ۳
کاستاری (مجار) ۵
بایان‌مونك (مغول) ۴
لومیدزه (شوروی)

وزن هشتم

* عثمان‌دورعلیف (بلغار) انوری (ایران) راضربه کرد . حذف انوری دقیقه ۷
* ویلفریدپتریش (آلمان غربی) علی‌ضیاءخان (مغول) راضربه کرد . مغول حذف شد . ۵ دقیقه
* مدوید (شوروی) ادری‌کریستف راضربه کرد کریستف ادامه نداد وحذف شد
* استانکو (رومانی) استراحت

چهره‌های باقیمانده برای دوره پنجم
دورعلیف (بلغارستان) ۳
مدوید (شوروی) ۰
کریستف (آمریکا) ۶
دیتریش (آلمان‌غربی) ۱
استیگو (رومانی) ۳

مسابقات دوره پنجم

وزن اول

شیجئوناکاتا (ژاپن) قربانی (ایران) راضربه فنی کرد ۱۰ ایران حذف .

* آلباریان (شوروی) گراسی (ایتالیا) را باامتیاز. ایتالیا حذف شد .
* سوخابات سورنجاو (مغول) پل‌نف (آلمان غربی)را مغلوب کرد . نف حذف .
* ساندرز (امریکا) سورش‌عمر (هند) را ضربه کرد.

چهره‌های باقیمانده برای دور ششم

۱ ـ ناکاتا (ژاپن) ۳٫۵
۲ ـ ساندرز (امریکا) .
۳ ـ آلباریان (شوروی) ۶
۳ ـ سورنجاو (مغول) ۶
۵ ـ پل‌نف (آلمان) ۷٫۵
۶ ـ قربانی (ایران) ۸
۷ ـ گراسی (ایتالیا) ۶٫۵

بقیه درصفحه ۴

خبرهای روز

کویت درانتظار سفر شاهنشاه است

ناصر محمد احمدالصباح سفیر جدید کویت در ایران امروز هنگام ورود بتهران اظهار داشت که دولت وملت کویت بصورت غیر قابل توصیفی در انتظار سفر قریب‌الوقوع شاهنشاه آریامهر بکویت میباشند وازهم‌اکنون خود را برای استقبال پرشکوهی از معظم‌له آماده میکنند.

سفیر جدید کویت که ساعت یازده‌ونیم بامدادباهواپیما واردتهران شددرفرودگاه مهرآباد مورداستقبال آقای محسن صدری رئیس کل تشریفات وزارت خارجه و اعضاء سفارت کویت در تهران‌قرار گرفت.

سفیر جدید کویت بامداد امروز از کویت باهواپیما وارد آبادان‌شد ودر آن شهر مورد استقبال قرار گرفت و سپس‌ازآبادان باهواپیمای شرکت هواپیمائی ملی ایران عازم تهران گردید.

همانطوریکه قبلا اطلاع دادیم شاهنشاه پس از سفر به عربستان سعودی از روز ۲۳ آبان بمدت سه روز نیز از کویت دیدن خواهند فرمود.

وزیر اطلاعات فردا بتهران باز میگردد

آقای جواد منصور وزیر اطلاعات که در راس یك هیئت اطلاعاتی بدعوت دولت عربستان سعودی از آن کشور دیدن میکند فرداشب بدیدار خویش از آن کشور پایان خواهد داد و بتهران باز میگردد.

بقرار اطلاع کمیته مشترك معاونان وزارت اطلاعات ایران و عربستان برای بررسی اصول یك سلسله همکاریهای اطلاعاتی و انتشاراتی بین دو کشور هم‌اکنون سرگرم‌مرور نهائی طرح مذکور است.

بررسی وضع فروشگاههای تعاونی روستائی

بامداد امروز بدستور آقای عبدالعظیم ولیان ، وزیر اصلاحات ارضی و تعاون روستائی ایران‌هیئتی از کارشناسان این وزارتخانه به سرپرستی معاون وزارتخانه در امور شرکت های سهامی زراعی جهت بازدید از نحوه فعالیت های شرکت سهامی زراعی گرمسار به این‌منطقه عزام گردید. این هیئت در این سفر ، وضع فروشگاه های تعاونی مصرف تشکیل شده در این منطقه را که ظرف دو هفته اخیر تشکیل شده مورد بررسی قرار خواهدداد.

سمینار فرمانداران

صبح امروزسمینار مشترك‌فرمانداران و مدیران کل وروسای ادارات‌استان هم طی مراسمی توسط آقای نمایونفر استاندار اصفهان در محل دانشگاه افسران گشایش یافت.

اینا بگزارش خبرنگار ما دراصفهان: در این سمینار که بمدت سه روز ادامه خواهد داشت پیرامون مسائل مختلف بحث وتبادل نظر خواهدشد.

هیئت اقتصادی ژاپن بایران می‌آید

یك هیئت مهم اقتصادی‌و صنعتی ژاپن بدنبال مذاکرات آقای«اتسو- ماباوروشینا» وزیربازرگانی خارجی صنایع این کشور روز سیزدهم آبان ماه وارد تهران میشود.

هیئت مذکور از نواحی صنعتی ایران بازدید کرده و مذاکراتی‌با مقامات اقتصادی انجام میدهد.این هیئت امکانات سرمایه گذاری را در ایران مورد بررسی قرار خواهد داد.

هیئت مدیره گفتار

روزجمعه انتخابات اتحادیه گفتار در محل اتحادیه کارکنان شرکت تلفن انجام شد وآقایان خوانساری، صبحی ، افشار ، شرفی ، مفرد ، نصار ، عظیمی ، عبدالرضائی ، بهبهانی بسمت اعضای هیئت‌مدیره، اتحادیه انتخاب شدند.

دراین جلسه‌نمایندگان کارکنان شرکت‌تلفن درمورد وضع کارکنان این شرکت واقدامات وبرنامه‌های هیئت مدیره شرکت نظراتی دادند.

معاون فنی پلیس

از طرف رئیس پلیس تهران‌آقای سرهنگ زین‌العابدین هوشیر‌بسمت معاون فنی پلیس تهران منصوب‌و مشغول کار شد. قسمتهای صدور گواهینامه‌ها ، شماره گذاری ، آزمایش رانندگی، حمل ونقل زیر نظرمعاون فنی پلیس اداره‌میشود.

سرپرستی امور انتظامی پلیس تهران نیزبعهده آقای سرگردقادری واگذار است.

هیئتی از شوروی به تهران می‌آید

بعد از ظهر فردا یك هیئت‌فرهنگی از اتحاد جماهیر شوروی برای یك بازدید ۹ روزه از ایران واردتهران خواهد شد.

دیدار این هیئت که ریاست‌آنرا خانم «مینا پاپووا» رئیس اتحادیه انجمنهای دوستی وروابط فرهنگی شوروی باملل جهان وعضو پارلمان اتحاد شوروی برعهده دارد بدعوت سازمان زنان ایران صورت میگیرد و انجمن روابط فرهنگی ایران با شوروی درتنظیم برنامه بازدید این هیئت باسازمان‌زنان همکاری خواهد کرد.

اعضاء دیگر این هیئت را سه زن و دو مرد از نمایندگان پارلمان شوروی که در عین حال در امور فرهنگی فعالیت دارند ، تشکیل می دهند.

صدور پروانه نانواها شروع شد

اداره نان تهران صدور پروانه های‌نان را شروع کرد و پانزده‌نانوا حاضرشدند طبق شرایط ومقررات آئین‌نامه اقدام به تجدید پروانه بنمایند.

از طرف اداره نان به ادارات‌نواحی شهرداری تهران اطلاع داده شد که در سراسر تهران به‌عموم نانوایان‌تهران‌در مورد تجدید پروانه واجرای مقررات‌جدیداخطار قانونی بشود.

درمورد یکنواخت کردن جنس گندم وبهبود وضع‌نان تهران نیز اقداماتی معمول گردیده‌است.

بازدید معاونان دارائی ازشهرستانها

بدستور وزیر دارائی ، معاونان وزارت دارائی بترتیب برای سر کشی وضع‌پیشکاریها و دارائی‌های شهرستانها و رفع نیازمندیهای آنها به مراکز استانها و شهرستانها مسافرت مینمایند. آقای‌حسن‌رهبر معاون‌وزارت دارائی بدنبال این دستور امروزبرای‌بازدید ازدارائیهای قزوین و زنجان وآذربایجان شرقی عزیمت کرد.

۷۴ نفر با خوردن زیتون مسموم‌شدند

اداره کشاورزی گیلان طی اخطاریه ای‌به کلیه فروشندگان خریداران و مصرف کنندگان زیتون اعلام کرد که محصولات زیتون منطقه رودبار تا بیست روز پس‌از سمپاشی قابل استفاده‌نیست ومصرف آن تولید مسمومیت‌می‌کند. اداره کشاورزی به‌باغداران زیتون اخطار کرد که از برداشت محصول و عرضه آنبه بازار تا ۲۰ روز پس‌از سمپاشی خودداری‌نمایند خبرنگار مادر رشت گزارش‌میدهد اخطاریه اداره کشاورزی گیلان به دنبال مسموم شدن ۷۴ نفراز اهالی «خانده» از توابع کوله سرگیلان صادر شده است.

این عده دیروز در خوردن‌زیتون آلوده‌به (سم) دچارمسمومیت‌شدید شدند و برای معالجه به‌بیمارستان های رشت انتقال یافتند.

پروانه حمله داری صادر نمیشود

وزارت کشور امسال پروانه جدید حمله داری حج صادر نمیکند و حمله داری در سال جاری بوسیله افرادی که در سال گذشته پروانه لازم را از وزارت کشور گرفته‌اند صورت خواهد گرفت.

ضیافت در سفارت‌شوروی

بمنظور خداحافظی با نیکلای پرتسف وابسته مطبوعاتی سفارت شوروی و آشنائی با آلکساندر ـ سیرویزاکین وابسته‌جدیدمطبوعاتی آن سفارت ضیافتی از طرف کاردار سفارت شوروی در تهران ترتیب یافت.

مرکز «۰۹» «۰۸» شد !

سازمان اطلاعات «۰۹» منحل‌شد و شماره های این سازمان دراختیار «۰۸» قرار داده شد.

این سازمان تابحال در شرکت تلفن اطلاعات مربوط به برق را در دسترس مردم قرار میداد بجای ۰۹ اطلاعات مربوط به برق ازطریق تلفن های شرکت‌برق دراختیار مردم گذاشته میشود.

جشن پنبه برپا میشود

روز دوم آبانماه مراسم «جشن پنبه» در گرگان برپا خواهد شد. کشتکاران پنبه گرگان ، هرساله موقع برداشت پنبه مراسمی در این منطقه برپا میدارند و ضمن آن از مسئولین مربوطه که طی یکسال از محصولات آنان حفاظت نموده‌اند سپاسگزاری می نمایند.

امسال برای شرکت درجشن‌پنبه از آقای نخست وزیر ، وزیر اقتصاد و وزیر کشاورزی دعوت بعمل آمده

نخست وزیر افغانستان اعلام کرد :

ایران وافغانستان قرارداد جدیدی امضاء میکنند

نوراحمد خان اعتمادی صدراعظم افغانستان در گفتگو با خبرنگاران پروابط آن کشور با ایران اشاره کرد و گفت هنگام توقف در تهران پیرامون مسائل مرزی و ترانزیت مذاکراتی با مقامات دولت ایران انجام داده است.

نخست وزیر افغانستان اظهار امیدواری کرد که هنگام مسافرت نخست وزیر ایران به افغانستان که در آینده نزدیکی صورت خواهد گرفت دراطراف‌این‌مسائل‌مذاکراتی صورت بگیرد.

رادیو کابل که سخنان صدراعظم افغانستان را انتشار داد گفت که آقای اعتمادی اظهار داشته امکانات ترانزیت کالاهای بازرگانی‌افغانستان از طریق ایران و ترکیه به اروپا عملی گردیده است.

قرارداد جدید

وی گفت افغانستان یك قرارداد ترانزیتی با ایران دارد ویك قرارداد دیگر بین دوکشور تحت مذاکره است که طرح آنرا افغانستان‌تسلیم دولت ایران نموده است درحال‌حاضر مورد مطالعه ایران قرار دارد.

رادیو کابل به موضوع قرارداد جدید اشاره نکرد و محافل نزدیك بروابط دو کشور امروز اظهارعقیده کردند که با مسافرت آقای هویدا بافغانستان وامضاء قراردادی که صدر اعظم افغانستان درآن نام برد روابط‌دوکشور درسطح جدیدی‌قرار خواهد گرفت.

*** مذاکرات تهران**

صدراعظم افغانستان سی‌ام شهریور ماه گذشته برای یك توقف کوتاه غیررسمی بتهران‌آمدودر جلسه‌ایکه با حضور نخست وزیران ایران و افغانستان ، وزیر خارجه و سفیران ایران در افغانستان و افغانستان در تهران فردای آن روز در پیشگاه شاهنشاه آریامهر تشکیل گردید پرونده روابط دوکشورمورد بررسی قرار گرفت و بقرار اطلاع در همین سفر بود که صدراعظم افغانستان از رئیس دولت ایران برای انجام یك سفر رسمی به افغانستان و ادامه مذاکرات پیرامون مسائل موردعلاقه دوکشور دعوت کرد.

علاوه‌بر مسائل‌فوق پیرامون‌روابط اقتصادی بین ایران و افغانستان مذاکراتی در جریان است و ایران بدولت افغانستان اطلاع داده که حاضر است در مقررات وارداتی‌مواد اولیه خود از آن کشور بشرط‌آنکه افغانستان آمادگی وارداتی خودرا از کالاهای ساخته شده ایران اعلام دارد تجدید نظر کند.

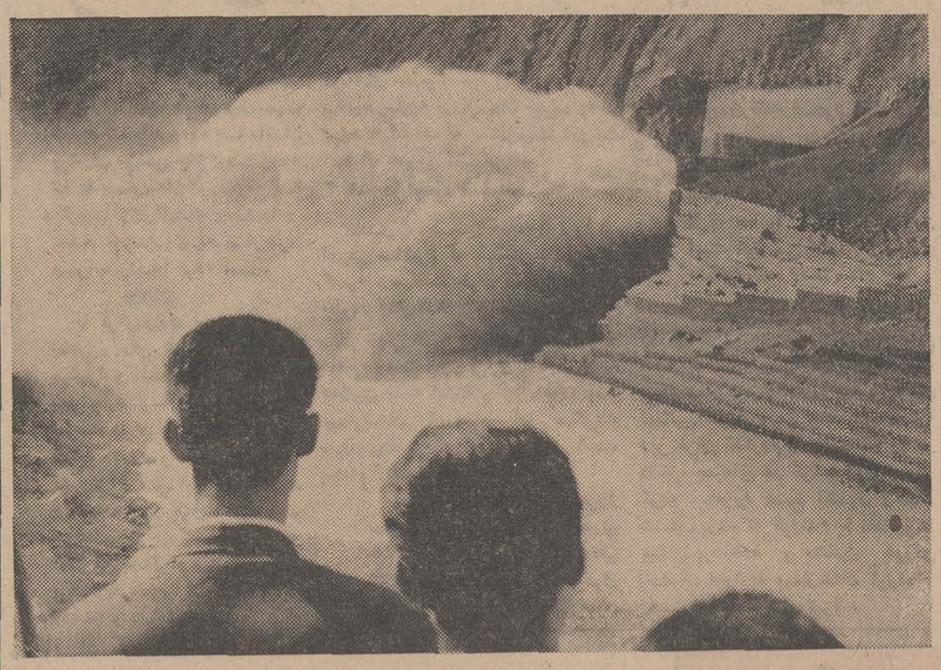

صبح امروز دریچه‌های اطمینان‌سد فرحناز برای آزمایش بازشد وآب بافشار فراوان از دریچه‌ها خارج شد وصدای‌آن محوطه‌اطراف‌را به لرزه درآورد عکس بالا هنگام‌بازشدن یکی‌ازدریچه هابرداشته شده است.

برگ معافیت

زنان ودختران مشمول

ظرف ۱۵ روز آینده صادر میشود

امروز کسب اطلاع شد که در ظرف ۱۵ روز آینده به دختران و زنان مشمول مازاد براحتیاج برگ معافیت از خدمت داده خواهد شد.

یك مقام مطلع به‌خبرنگار ما گفت‌داوطلبان خدمت درشهرتهران از خدمت معاف هستند وبه آنان برگ معافی داده میشود . این‌مقام اضافه کرد که وزارت آموزش و پرورش چون نیاز بیشتری‌بداوطلبان خدمت در روستاها دارد ازاین‌جهت افراد مورد نیاز خود را از میان‌آنان انتخاب کرد وبسایر داوطلبان معافی داده خواهد شد.

طبق گزارش خبرنگارما ۴۴۰تن از دختران داوطلب خدمت درروستا های استان مرکزی به خدمت‌وزارت آموزش وپرورش درآمدند وخدمت خود را در پادگان آغاز کردند و خدمات آموزشی آنان نیز بزودی آغاز خواهد شد ، این عده بعد از پایان دوره خدمت تعلیماتی بنا بر استعداد خود با درجه گروهبانی (گروهبان یك ودو وسه) به‌خدمت خواهند پرداخت.

خبرنگار ما مینویسد دیپلمه‌های شهریور۴۷وسالهای قبل ازفروردین ماه میتوانند داوطلب خدمت درسپاه دانش زنان بشوند.

در ضیافت ناهار وزیره خارجه و رئیس هیئت نمایندگی ایران در بیست‌وسومین دوره اجلاسیه مجمع عمومی سازمان ملل که در نیویورك ترتیب یافت وزیران خارجه کشورهای جهان و شخصیت های‌برجسته بین‌المللی شرکت کردند.

این عکس آقای اردشیر زاهدی وزیرخارجه واوتانت‌دبیر کل‌سازمان ملل متحد را در ضیافت مذکور نشان میدهد.

ضیافت وزیرخارجه اولین‌ضیافتی بود که اوتانت در طول تشکیل اجلاسیه سازمان ملل‌در آن شرکت کرد.

انجمن های‌شهر جنبه‌تشریفاتی ندارد

بقیه از صفحه اول

صفاری بعهده داشت.

در ساعت ۸و۳۰ دقیقه رسمیت جلسه اعلام شد و رئیس کنفرانس طی بیانات کوتاهی بحاضران خیر مقدم گفت و سپس آقای عطاالله خسروانی دبیر کل‌حزب‌ایران‌نوین کنفرانس را افتتاح کرد.

*** گرفتاریهای مردم**

بعد آقای نخست‌وزیر پشت میکروفون قرار گرفت و طی‌بیاناتی گفت : خیلی خوشوقتم که در پایتخت کشور ما چنین کنفرانسی تشکیل میشود.اهمیت این کنفرانس برای پیشرفت مملکت و تسریع در توسعه امور کشور برای هیچکس پوشیده نیست . شما که از اقصی نقاط کشور امروز بتهران‌آمده‌اید راجع به مسائل مربوط به پیشرفت های انجمن های شهر صحبت خواهید کرد و از طرف دیگر در مذاکرات خود با مامورین دولت آنها را از نظریات خود و مردم روشن خواهید کرد این گفت و شنود برای ما امکان خواهد داد که بیشتر در جریان گرفتاریهای مردم باشیم.

همانطور که اطلاع دارید در حزب ما نظریات اعضاء روی‌اصول صحیح دموکراسی تلفیق میشود و دولت وظیفه دارد نظریاتی را که شما منتخب مردم شهرستان های مختلف عنوان می‌کنید مورد توجه قرار دهد.جای بسی‌خوشوقتی است که بعداز سالها تلاش و اشکالات توانستیم امروزباهمکاری مردم انتخاب اعضای انجمن های شهر ترتیبی بدهیم که کارهای مردم در شهرهای آنان موردبررسی قرار گیرد و تصمیم مقتضی اتخاذ شود و ما در مرکز درجریان‌این کارها و نیازمندیها باشیم و بهتر به‌مسائل روشن گردیم و باین صورت برنامه‌های مربوط به‌توسعه کشور را بانیازمندیهای سراسر مملکت تلفیق دهیم.

*** همکاری مردم**

آقای نخست‌وزیر گفت : من از این فرصتی که در اینجا برایم‌داده شده است استفاده کرده و می‌خواهم چند کلمه‌ای درباره‌نکته‌ای عرض کنم ، مسئله این است که پیشرفت مملکت‌بدون‌همکاری مردم امکان پذیر نیست و اگر این‌دولت و حزب ما تابحال اقدامات سریعی در زمینه پیشرفت مملکت انجام داده است با استفاده ومرهون این همکاری مردم بوده است و باتوجه باین همکاری در مملکت جهت برنامه ریزی‌طرح‌های وسیع و آماده کردن ان برنامه‌ها اقداماتی کرده‌ایم.

ما مملکت وسیعی داریم و این مملکت از هرجهت غنی است رشد اقتصادی ما در سال های اخیر از ۱۱ درصد بیشتر بوده و هزینه زندگی سالیانه کمتر از یك درصد بالا رفته است و این نشانه اقتصاد صحیح و قوی است البته قضاوت قدری مشکل است چه ما کارهائی انجام شده را نمی بینیم ولی کار هائی را که بایدانجام دهیم ملاحظه میکنیم شکی نیست که ما باید با برنامه های صحیح و انقلابی طوری پیش برویم که در شروع هزاره سوم کشوری در زمره کشور های توسعه یافته باشیم.

برنامه ها کاملا روشن است

یخصوص در زمینه نوسازی شهر ها و روستا ها امروز نوسازی شهر ها بوسیله شما ها انجام میگیرد فردا نوسازی روستا ها بدست همکاران شما با سرعت بیشتری دنبال خواهد شد در این کشتی که باسرعت بیشتری بایدحرکت کند که بساحل مطمئن برسد جا برای اشخاصی که ترس دارند یا از تلاطم می ترسند وجود ندارد باید درتمام امورانقلابی باشیم.

*** فورمالیته**

آقای هویدا ادامه داد : نظریات مختلف در حزب نشانه زنده بودن حزب است همه حق اظهارنظردارند و مسائل باتوجه به منطق وایمان و اعتقاد حل‌میگردد آنهائی که معتقدند انجمن های شهر ما فورمالیته است دربین ما وحزب‌مانیستند هراعتقادی میخواهند داشته باشند انجمن های شهر فورمالیته‌نیست. تمام مسئولیت هائی که در امور شهر ها تاکنون ما انجام میدادیم بعد از این باشما خواهد بود . وظیفه انجمن های‌شهر بسیار سنگین است ومن خوشحالم که قسمت زیادی از مسئولیت خود و همکارانم را بدوش‌شما میگذاریم من عاشق انتقاد هستم و ملاحظه کرده‌اید هرکه با چهره گشاده از آن استقبال می کنم این است که‌شما نیزباید انتظار انتقاد از من و همکارانم داشته باشیدبابیروی‌ازچنین رویه‌ای امکان خواهیم داشت که باهم مذاکره کنیم تااشکالات رفع شود و برای مشکلات راه‌حل‌هایی‌ارائه گردد.

*** قضاوت صحیح**

انتخابات‌خاتمه یافت دولت ونخست‌وزیردراین‌باره اظهار نظری نکردندامابیلان کار دولت و حزب به‌مردم‌عرضه گردید . اگر من بدفاع‌ازخودیاعده‌ای نطق نکردم برای این است که‌قضاوت مردم همیشه صحیح است و شمانتیجه این قضاوت صحیح‌راملاحظه میفرمائید و جمعی‌که امروز دراین سالن‌اجتماع کرده‌اند یکی از این نشانه‌ها است من‌بعنوان نخست‌وزیر قول میدهم در آینده برای چنین اجتماعاتی سالن بزرگتری آماده کنیم که ازهرحیث گنجایش و آمادگی داشته باشد افراد این کشور درهرجا که هستند برای‌ما عزیزمی‌باشند . درشرفیابی اخیر اینجانب و آقای دبیر کل حزب‌حضور شاهنشاه آریامهر مسائل مربوط به انجمن های شهر مطرح شدواوامری دراین زمینه بدبیرکل ابلاغ گردیدو این‌امر باعث دلگرمی و افتخار بسیار است . دولت باشرکت شما جلسه‌ای تشکیل خواهد داد تاباهمکاران‌حزبی و دولتی آشنا شوید و مشکلات وگرفتاریها را درمیان بگذارید من بشما قول میدهم که درخدمتگزاری ما خلوص نیت و صمیمیت است‌وامیدوارم اقدامات شما نیز رضامندی خاطر شاهنشاه‌آریامهرومردم رافراهم‌کند

پس ازخاتمه بیانات آقای نخست‌وزیر ، سناتور صفاری ازایشان‌تشکر کرد : گفت سخنان نخست‌وزیر چون ازدل برمیخیزد لاجرم همیشه بردل می‌نشیند . سپس تنفس اعلام گردید.

انحلال انجمن ها

ساعت ده پس از تشکیل مجدد جلسه آقای‌نیامی‌در خصوص فلسفه اجتماعی تشکیل انجمن شهر ونقش آن در تکامل دموکراسی سخنانی ایرادنمود و طی آن گفت در ۵۰ سال اخیر انجمن های شهر موفقیت هائی بدست نیاوردند ، شما اعضای انجمن شهر که از جانب ملت‌و مردم‌برگزیده‌شده‌اید باید در اتخاذ تصمیمات- روش کار - نحوه کار - کنترل ونظارت درکار انجمن های شهر ترتیبی اتخاذ کنید که نمونه و مدلی باشد برای آیندگان آنگاه پرسشها و پاسخها مطرح گردید .سئوال‌شد آیادر حال حاضردولت‌اختیارانحلال انجمن شهرزا دارد ؟ در این موقع آقای نیامی گفت ،دولت در حال حاضر هم صاحب‌این‌اختیاراست وباید درنحوه کار اعضاءانجمن‌شهر احتیاط کند . مسلما دولت چنین قصدی ندارد ولی البته این‌دریچه اطمینان دولت است که اگرانجمن های شهر از راه وروش قانونی انحراف حاصل کردند آن رامنحل نمایند.

کمیته راهنمائی

آقای نیامی‌گفت اگر انجمن شهر که اعضای آن وابسته به حزب ایران نوین‌هستندویادیگر انجمن های شهر که اعضای حزب ایران نوین‌در آن ها اکثریت ندارند خوب کار نکردند حزب ایران نوین انحلال‌آن رابدولت پیشنهاد می کند .سئوال شد رابطه کمیته حزب به انجمن شهر چگونه است ؟

ناطق گفت در مرکز حزب‌یك کمیته دائمی برای راهنمائی‌انجمن های شهر تشکیل می شود و یك رابطه مستقیم با کلیه انجمن های شهر برقرار خواهد شد.

سئوال‌شد ـ فلسفه حزبی‌بودن انجمن شهر چیست ؟ آقای‌نیامی پس‌از بیان مقدمه ای گفت حزب ارتباط مستقیم با انجمن شهرندارد همانطورکه بکار شهرداری،دارائی وسایر ادارات کاری نداشته‌است

درپایان آقای‌خلیل کازرونی‌معاون پارلمانی وزارت علوم وآموزش‌عالی در خصوص سازمان و طرز کار انجمن شهر وشهرداریها سخنانی ایراد نمود.

کنفرانس نمایندگان انجمن های شهر حزب ایران نوین تاروزچهارشنبه اول آبان‌ماه ادامه خواهدداشت‌ودراین روز بابیانات دبیر کل و صدورقطعنامه پایان خواهد یافت .خبرنگار اطلاعات گزارش داد که منتخبین نمایندگار انجمن‌شهر تهران وشهرستانهاساعت/ صبح امروز به‌آرامگاه شاهنشاه‌فقید رضاشاه کبیر رفتند وتاج گل نثار نمودند.

پس ازخاتمه بیانات آقای نخست‌وزیر ، سناتور صفاری ازایشان‌تشکر کرد : گفت سخنان نخست‌وزیر چون

جشن در برق تهران

نظر باینکه از روز سوم تاپایان جشنهای فرخنده چهارم آبان سالروز میلاد مسعود شاهنشاه آریامهر کلیه کارکنان شرکت‌برق منطقه‌ای تهران برای تامین نیروی برق مورد احتیاج ساکنین‌محترم پایتخت‌جهت چراغانی بحال آماده‌باش بوده و نخواهند توانست‌در جشن مذکور شرکت نمایند وباتوجه به علاقه فراوانی که شرکت در این جشن فرخنده‌رادارند لذا بعد ازظهر روزنهم‌آبانماه که مصادف باسالگرد میلاد باسعادت والاحضرت ولایتعهد نیز میباشد مجلس جشن وسروری در سازمان مرکزی برق تهران‌برپا خواهند داشت و در همانروزنیز کارکنان کلیه نواحی وشهرستانهای تابعه شرکت هم بهمین مناسبت مجالس جشن‌وسروری برپامینمایند

احکام تطبیق وتبدیل ۴۵ هزار فرهنگی صادر شد

احکام تطبیق‌وتبدیل ۴۵هزار تن‌از فرهنگیان باقانون جدید استخدام صادرشدواحکام‌کلیه فرهنگیان تا پایان سال جاری صادر خواهدشد.

طبق اطلاع‌خبرنگار ماباتطبیق‌وضع کارکنان وزارت آموزش وپرورش ۶۰ هزار تن از فرهنگیان اضافه حقوق دریافت خواهند کرد.

بقرار‌اطلاع کارکنان غیررسمی که مطابق قانون‌جدیدرسمی‌شده‌اند وهمچنین آندسته ازکارکنانی که دررتبه های پائین قراردارند از جمله فرهنگیانی هستند که حقوق آنان اضافه شده است.

طبق‌گزارش خبرنگار ما قریب ۱۵هزار تن از فرهنگیانی که ازچند سال قبل باینطرف بعنوان آموزگار غیررسمی مشغول خدمت‌شده اند احکامشان‌به خدمت رسمی تبدیل شده و حقوق آنان افزایش یافته است‌که مابه‌التفاوت حقوقشان از فروردین ۴۷ قابل پرداخت خواهد بود.

پرتقال ولیموی مازندران به‌بازار آمد

اولین قسمت از محصول مرکبات مازندران ، امروز وارد رشت شد و اهالی پرتقال و لیموی امسال را «نوبر» کردند :

گزارش خبرنگار ما در رشت حاکیست . مقدار پرتقال و لیموئی که وارد رشت شده قابل ملاحظه است‌بطوریکه تاظهردیروز۸ کامیون مرکبات محصول رامسر و شهسوار در بازار رشت توزیع گردیدوبیش‌از ده کامیون نیز وارد رشت شد تا مرکبات را ازطریق این شهربتهران حمل کند.

بقرار اطلاع امسال محصول‌پرتقال و لیموی مازندران بیشتر از سال گذشته است و باغداران از فراوانی محصول اظهارمسرت میکنندتاکنون برخلاف سال گذشته پرتقال در رشت «دانه‌ای» فروخته میشود وبهای هرعدد پرتقال از ۳ الی ۷ ریال‌است: خبرنگار ما در شهسوار گزارش داد: سال گذشته شرکت تعاونی مرکبات شهسوار ۸۰ میلیون ریال از سازمانهای مختلف وام گرفت‌و در حدود ۹ میلیون ریال ضرر کرد. شرکت تعاونی مرکبات شهسوار برای جبران ضررو زیان همچنین پرداخت وام و تعهدات خود تصمیم بفروش کارخانه استاندارد مرکبات نمود ولی بامخالفت عده‌ای ازصاحبان سهام وسازمان تعاون نخست‌وزیری مواجه شد. لذا فروش کارخانه استاندارد مرکبات شهسوار بتعویق افتاد . همچنین شرکتهای تعاونی مرکبات رامسر ونشتا که‌سال گذشته در معامله مرکبات سود برده‌اند امسال آمادگی کامل برای‌خرید پرتقال دارند و کارخانه استاندارد پرتقال رامسر در موقع بهره‌برداری محصول که‌معمولا از دهه اول‌آذر ماه سال‌جاری شروع میشودمحصول باغداران را خواهد پذیرفت.

بانک رهنی پرسش‌نامه پرداخت وام توزیع میکند

● با تغییر فصل ، پرداخت وام خرید خانه بوسیله بانك مذکور آغاز شد

توزیع پرسش‌نامه های وام بانك رهنی ایران ظرف دو ماه آینده شروع خواهد شد و کلیه متقاضیان دریافت وام می توانند این اوراق راپرنموده وبرای اخذ وام درانتظار نوبت بمانند.

خبرنگار ما امروز کسب اطلاع کرد : بانك رهنی ایران هیچگونه محدودیتی ازنظر تعداد پرسشنامه‌ها قائل نشده‌واوراق‌مربوطه رادراختیار کلیه مراجعین قرار خواهد داد . تاریخ آغازتوزیع‌پرسشنامه بوسیله بانك رهنی بزودی انتشار خواهد یافت.

خبرنگار ما می افزاید : بانك رهنی باتوجه به تغییرفصل ،پرداخت وام مربوط به خرید خانه را آغاز کرده است . این بانك از آغاز سال جاری تا پایان شهریور ماه مبلغ یك میلیاردو ۷۵۹ میلیون و ۴۳۲ هزار ریال به ۲۲۱۱۰ نفر از متقاضیان دریافت وام ، پرداخت کرده است که این رقم نسبت به شش ماهه اول سال ۴۶ از نظرمبلغ در حدود۲۱ر۵ درصد افزایش پرداختی نشان میدهد.

کامیونهای مجهز به‌چراغ خطر چشمك زن شدند

از طرف اتحادیه مرکزی کامیون داران ایران برانندگان کامیونها چراغ چشمك زن خطر تحویل گردیده و رانندگان کامیونها در صورت خراب شدن کامیون باید این چراغهارا در دو طرف کامیون نصب نمایند.

چراغهای چشمك‌زن که بوسیله سیم بباطری کامیون وصل میشود، باید لحظه‌ای پس‌از توقف اجباری کامیون در راه توسط راننده در فواصل سی تا پنجاه متری طرفین کامیون نصب گردد.

روزنامه اسرائیلی نوشت

اردن حاضر بمذاکره مستقیم بااسرائیل شد

تل‌آویو ـ آسوشیتدپرس ـ ۲۹ مهر روزنامه (داور) چاپ‌تل‌آویودرشماره امروز خود نوشت اردن حاضرشده است که با اسرائیل مذاکرات مستقیم را آغاز کند .در این روزنامه قید شده‌است که شرط مذاکره مستقیم‌قبول‌قطعنامه‌شورای امنیت سازمان ملل ازطرف‌اسرائیل می‌باشد.

اهمیت این موضوع در آن است که اردن قبلا ولو اینکه اسرائیل مفاد قطعنامه را قبول می کردحاضر به مذاکره مستقیم بااسرائیل نبود بنابگزارش این‌روزنامه‌طرفین مخاصم قطعنامه شورای امنیت‌را هریك بنابه‌تفسیری که‌خودکرده‌اند پذیرفته اند.

مفاد قطعنامه عبارت است ازعقب نشینی اسرائیل از سرزمین های اشغالی و بوجود آوردن مرز های صحیح‌ودائم بین اسرائیل‌و اعراب وپایا ن‌دادن به حالت جنگی‌وآزاد کردن خطوط . کشتیرانی در آبهای این منطقه.

بنابیك گزارش ، انگلستان از اسرائیل خواسته است که این کشور قطعنامه شورای امنیت رامو بمو اجرا کند ، از جانب دیگر ایالات متحده اسرائیل‌را تحت فشار قرارداده که مذاکرات غیر مستقیم را که به منزله قدم اول حل بحران منطقه عربی‌خاورمیانه است آغاز کند.

بی‌توجهی مادران

آقای دکتر محمودی یکی از پزشکان پخش مسمومین بیمارستان لقمان‌الدوله به خبرنگار ما گفت : باید به خانواده ها هشدار داد که ظروف نفت را در دسترس کودکان قرار ندهند ، در سالهای اخیر مرسوم گشته که نفت یا بنزین را در حلب ها و قوطی های رنگین می‌ریزند و چون بچه ها طبعا به رنگ‌های الوان گرایش دارند بهر ترتیب بسوی آنها کشده میشوند و محتوی آنرا سر میکشند .

چند روز قبل خانمی نفت را در قوری ریخته و آنرادر میان اطاق گذارده بود تا در چراغ بریزد. طفل یکساله‌اش بتصور اینکه قوری بمانند همیشه محتوی آب است آنرا سر کشیده و بشدت مسموم شده بود و اگر لحظاتی چند دیرتر به بیمارستان میرسید از دست ما کاری ساخته نبود وطفل از دست میرفت ...

دکتر محمودی افزود این قبیل اتفاقات بیشتر در خانواده‌های طبقه ۲ و ۳ رخ میدهد باشروع فصل سرما باید به این مسئله توجه جدی‌تری مبذول گردد .

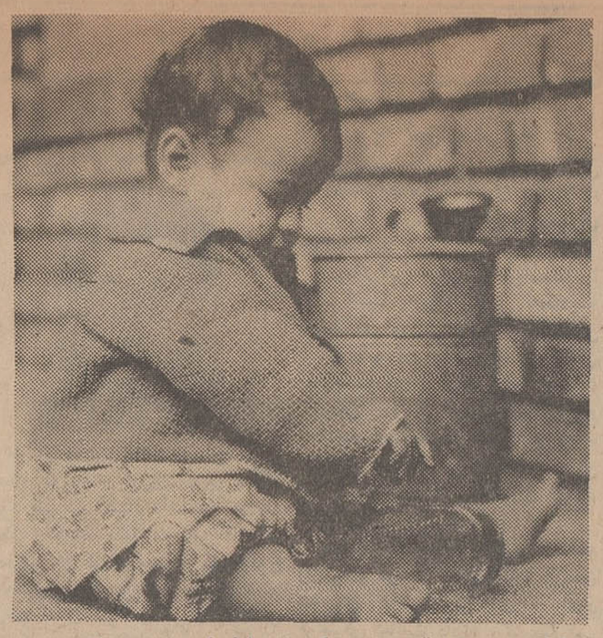

خطر در چند قدمی ... کودك باظرف محتوی نفت به بازی پرداخته است !...

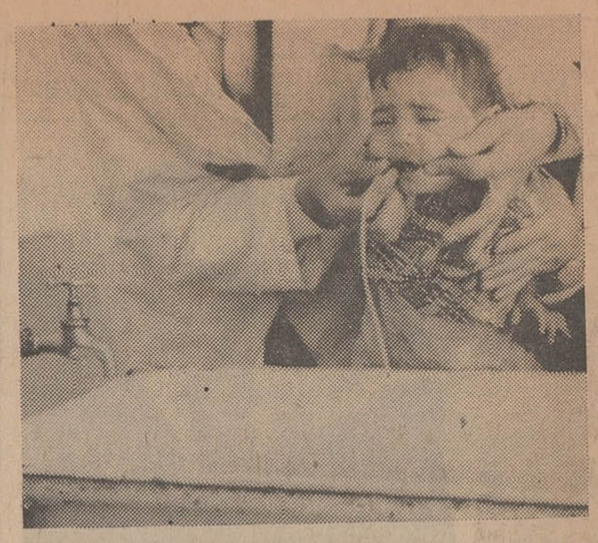

اونیز بمانند دهها کودکی که هر روز به بیمارستان آورده میشوند براثر خوردن نفت مسموم گردیده و مورد مداوا قرار گرفته است .

هشدار بخانواده‌ها:

«ظروف محتوی نفت» سلامت کودکان را بمخاطره میاندازد..

باشروع فصل سرما

وقتی وارد بخش مسمومین بیمارستان لقمان‌الدوله میشوید نخست توجه شما به اطاقکهائی که از شیشه ساخته شده‌اند جلب میشود . بدقت داخل اطاقك های شیشه‌ای رامینگرید و مشاهده میکنید که درهرکدام از این اطاقك‌ها کودك ۸ماهه، یکساله و یا دوساله‌ای آرمیده و مادری با چشم گریان و حالتی بغایت مضطرب و نگران بربالین وی نشسته و میگرید. حدسهای مختلفی میزنید و باخود زمزمه میکنید «طفلکی مسموم شده»، اما چه‌نوع سمی‌طفل‌را دچارمسمومیت ساخته دربادی امر برای شما مکشوف و معلوم نیست . حس کنجکاویتان تحریك میشود . با مادر کودك و یا پرستاران گفتگو میکنید وعلت مسمومیت این کودکان معصوم را جویا میشوید. پاسخی میشنوید که باور‌نکردنی است تمامی این کودکان باخوردن نفت دچار مسمومیت شدید شده‌اند و چه بسا مادران وپدران موقعی جگرگوشگان‌خود را به بیمارستان آورده‌اند که دیگرکار ازکارگذشته ومعالجات حکم نوشداروی بعد از مرك سهراب راپیدا کرده است.

***

با فرارسیدن فصل زمستان بخاری جای کولر و پنکه را میگیرد و نفت بعنوان یك عامل مهم تولید گرما راه خود را به سرعت در میان خانواده ها باز میکند . پدر سرکار میرود ومادر به رتق و فتق امور خانه می‌پردازد و چون یك سردارد ویك هزار سودا پیت نفت را در دسترس بچه‌قرار میدهدو وقتی برمیگردد طفل‌را دگرگونه‌میبابد ودست و پارا گم میکند.

*** کار از کار میگذرد**

تا در وهمسایه را خبر میکند که بکمك بشتابند . ودرباره‌علت دگرگونی حال طفل نظر دهند سموم محتوی نفت در امعاء و احشاء ظریف طفل کارگر میشود و اورا از پای میاندازد. زمانی طول میکشد تا طفل را از این دکتر به آن دکتر و از این بیمارستان به آن بیمارستان ببرند و وقتی او را سرآسیمه به بیمارستان مسمومین لقمان‌الدوله میآورند چه بسا طفل آخرین دقایق زندگی را میگذراندواز دست پزشك کاری ساخته نیست تا طفل را نجات دهد .

***

باشروع فصل سرما قیافه راهرو های بخش مسمومین بیمارستان لقمان‌الدوله تنها بیمارستان مسمومین تهران نیز تغییر یافته است . دیروز نیز بمانند روز های پیش مادرانی که بچه‌های مسموم خود را برروی دست برای درمان‌به بیمارستان آورده‌بودند دیده میشدند که مسمومیت اکثریت آنها از خوردن نفت بود .

*** مسمومیت شدید**

مادری کودك ۸-۹ ماهه خود را در آغوش میفشرد که بسختی نفس می‌کشید . میگفت ظرف محتوی نفت‌را جلودد اطاق گذاشتم و خود باشپزخانه رفتم . پس از چند دقیقه که برگشتم دیدم بچه مشغول مکیدن نفت از حلب محتوی نفت است و حال اورا به بیمارستان آورده‌ام اما میگویند مسمومیت شدید است و ممکن است بچه‌ام از دست برود .

در میان مراجعین دیروز بخش مسمومین بیمارستان‌پدری جلب توجه‌مینمودکه بادستمالی که در دست داشت مرتب عرق پیشانی خود را پاك میکرد .

پسربچه دوساله‌اش را که براثر خوردن نفت مسموم شده بود به‌بیمارستان آورده‌بود .میگفت مادر طفل در آشپزخانه را باز گذارده و بچه نیز بخیال اینکه ظرف محتوی نفت آب خوردن است آنرا سر کشیده و بشدت مسموم شده است .

مادر دیگری طفل یکسال ونیمه‌خود را که براثر خوردن نفتالین مسموم شده بود به بیمارستان آورده بود. میگفت شوهرم چند روز پیش مقداری نفتالین خرید و من چند تای آنهارا زیر فرش گذاردم و باقیمانده را در داخل جعبه‌ای در گوشه اطاق پنهان کردم . امروز صبح مشغول رخت‌شستن بودم که فرزندم با نفتالین‌ها ببازی پرداخته و مشغول خوردن آنهاشد. اورا به بیمارستان آورده‌ام تا مورد مداوا قرار گیرد .

مهمترین وسیله شناخت مسمومیت

آقای دکتر طباطبائی رئیس پزشکی قانونی دراین‌باره اظهار داشت بی‌توجهی مادران‌نسبت به‌طفل باعث بروز این حوادث است .

کودك پس از آنکه به‌ظرف محتوی نفت‌نزدیك‌میشودنخست‌بوی آن کودك را باصطلاح پس میزند لیکن وقتی مشام کودك پرشد جرعه‌ای از آنرا سرمیکشد و چون اصولا نفت برخلاف آنچه شایع است بدخوراك نیست طفل آنرا میخورد و دچار مسمومیت میشود ، و سپس عوارض‌ریوی دروی بروز می‌کند پس از مدتی اگر مورد مداوا قرار نگیرد سینه پهلو میکند و چهره‌اش به‌کبودی میگراید و میمیرد .

آقای دکتر طباطبائی افزود : آمار پزشکی قانونی نشان‌میدهد که باشروع فصل‌سرما که بخاری ها بکار میافتند مسمومیت‌حاصله از نفت دربین کودکان قوس صعودی می‌پیماید و بمانندتلفات حوض واستخر در فصل تابستان رقم تلفات دربین کودکان کم سن وسال افزایش می‌یابد .

مسمومیت حاصله از خوردن نفت‌ازمواردی است که فقط و فقط بی‌توجهی مادران سبب‌بروز آن میگردد .

اگر مورد مداوا قرار نگیرد سینه

ظروف الوان و گرایش کودکان

یکی از پزشکان بیمارستان مسمومین‌اظهارداشت :ساعتی پس از آنکه نفت وارد حلق کودك شد آثار مسمومیت در چهره او پدیدار میگردد . با اینکه مقداری از نفت از راه تنفس دفع میگردد . درعین حال بیمار چند ساعت بعد بشدت تب میکند و اگرفورا مورد معالجه قرار نگیرد دچار تنگی نفس میگردد و ممکن است تلف شود .

سنین ۱ تا ۵ سالگی خطرناکترین مرحله برای‌یك بچه از نظر مسمومیت نفت است . زیرا بچه در غیت‌پدر یا مادر احساس تشنگی‌میکند و ظرف محتوی نفت را بتصور اینکه آب باشربت است‌سر میکشد و چه بسا در لحظات اولیه مادر یا پدر طفل متوجه دگرگونی های تدریجی‌حالت طفل نگردیده و او را بحال خود رها می‌سازند .

در مسمومیت های حاصله از نفت استفراغ مهمترین وسیله شناخت مسمومیت است که در اینصورت باید طفل را بیدرنك به‌بیمارستان رساند و مورد مداوایش‌قرار داد .

بزودی

نواد الجو

سینما اسکوپ رنگی

محصول یونایتد آرتیست

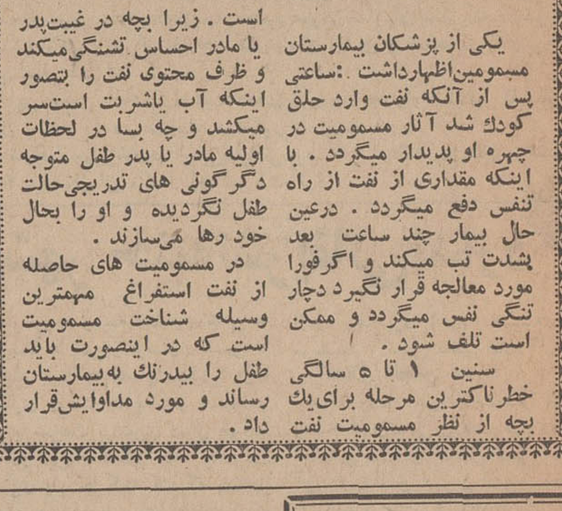

برت رینولدز - فرناندو ری - تانیا لوپرت

هفته هفتم

با موفقیت درسینما

گلدن سیتی

بزودی

یک اثر استثنائی از ساموئل خاچیکیان

سنگام

بهروز وثوقی - آذر شیوا - نیلوفر

بزودی فقط درسینما

ریولی

«پل جونز» معبود نسل جوان بهمراه «جین شریمپتون» زیباترین وخوش اندام ترین مانکن دنیا دراثری‌که همه را مسحور میکند .

آن صدای جادوئی

باشرکت : پل جونز . جین شریمپتون

مارك لندن - جرمی چایلد پخش از کمپانی یونیورسال

بزودی

فزدین

امشب

مردانه بکش

برنامه ده سینمای بزرك تهران

بزودی

راجند راکومار

در فیلم

من گناهکارم

از صبح پنجشنبه دوم آبان‌ماه

CINERAMA

دراستانه تسخیر فضا و مسابقات فضائی‌کشور های آمریکا وشوروی برای رسیدن به کرات آسمانی ، اینك هالیوود عظیم ترین‌وپرخرج‌ترین فیلم سال را تقدیم میکند

فقط در سینما آتلانتیک

ازصبح چهارشنبه درسینما

پولیدور

بولوار میدان ولیعهد

تلفن ٦٤٥٨٥

این یك فیلم ساده نیست ، یك معجزه سینماست

ورود اشخاص کمتر از ۱۸ سال ممنوع است

ترنس استامپ هنرمند فیلم کلکسیونر

و کارول وایت

جنجالی ترین کشف جدید سینما

درفیلمی از : کنت لوچ

رنگی - پانوراما یک

دنیای یک زن

خریدارزان - مطمئن وسریع

در

سوپر شیلان

SUPER SHILAN

191 Ave. Simetri Nezami Abbassabad

عباس آبادی سمری نظامی شماره ۱۹۱

مترو گلدوین‌مایر تقدیم میکند:

فیلمی‌از : استانلی کوبریك

دانکیهان

رنگی - بطریقه سینه‌راما

با صدای استریوفونیك ٦ باندی

CINERAMA

با شرکت : کایردالیا - گاری‌لاکوود

تهیه‌کننده وکارگردان : استانلی کوبریك

MGM

تهران پنجمین شهر دنیاست که افتخار نمایش این‌اثر پرفروش سال ۱۹۶۸ نصیب آن می‌شود

گیشه سینما آتلانتیك همه روز بلیط رزرومیکند

سانسها ۱۱ صبح ۳-۱۵ر۶- ۳۰ر۹ بعدازظهر

مجالس ترحیم

بانهایت تاسف درگذشت نابهنگام مرحومه **بانو شمس‌الملوك فتحی** همسر تیمسارسرلشگرد کتراسداله فتحی راباطلاع کلیه افسران و درجه‌داران نیروهای مسلح شاهنشاهی میرساند . مجلس ترحیم مردانه‌روز سه‌شنبه ۲۹ مهرماه ۴۷ از ساعت ۸ونیم الی ۱۰ونیم و زنانه در همان روز از ساعت ۱۰ونیم الی ۱۲ونیم در خانقاه صفی‌علیشاه برگزار میشود .

کانون افسران و درجه‌داران بازنشسته
آ_۲۳۲۹۱

خانم شمس‌الملوك سپهر همشیره آقای دکترسپهر استاد دانشکده پزشکی و همسر تیمسارسرلشگردکتر اسداله‌فتحی دعوت حق‌رالبیك اجابت گفت و بسرای باقی شتافت . دانشگاه تهران بانهایت تاسف و تاثر ضمن عرض تسلیت بخانواده آنمرحومه باستحضار دانشگاهیان و بستگان آن فقیده سعیده میرساند که مجلس ترحیم مردانه از ساعت ۸ونیم تا۱۰ونیم صبح و مجلس ختم زنانه از ساعت ۱۰ونیم تائیم بعدازظهر روز سه‌شنبه سی مهرماه جاری در خانقاه صفیعلیشاه برگزار میگردد .

آ_۲۳۲۹۱ **دانشگاه تهران**

بانهایت تاسف درگذشت **خانم‌شمس‌الملوك** همشیره آقای دکتر سپهر استادداشکده‌پزشکی وهمسر تیمسار سرلشگردکتر اسداله‌فتحی راباستحضار همکاران و دوستان وآشنایان میرساند .
مجلس ترحیم مردانه فقیده‌سعیده از ساعت۸ونیم تا۱۰ونیم صبح روز سه‌شنبه ۳۰ مهرماه جاری درخانقاه صفی‌علیشاه و مجلس ختم زنانه در همان روز و در همان محل ا زساعت ۱۰ونیم الی نیم بعدازظهربرگزار خواهد شد .

سرپرست دانشکده پزشکی دانشگاه تهران
دکترابراهیم‌سمیعی
آ_۲۳۲۹۱

بانهایت تاسف فوت نابهنگام **بانو شمس‌الملوك فتحی (سپهر)** همسر تیمسار سرلشگر دکتر اسداله فتحی و مادر گرامی پرویز فتحی ـ پری فتحی(صفری) وبهرام فتحی راباطلاع خویشان و دوستان میرساند. مجلس ختم مردانه آن مرحومه روز سه‌شنبه سی‌ام مهر از ساعت ۸ونیم الی۱۰ونیم‌صبح و مجلس ختم زنانه در همانروز از ساعت‌ده‌ونیم الی ۱۲ونیم درخانقاه صفی‌علیشاه برگزار خواهد شد و مراسم هفته هم‌در روز چهارشنبه اول آبانماه از ساعت ۳الی۵ بعدازظهر برسر مزار آن مرحومه در شهرری مسجدفیروزآبادی منعقد است .

سرلشگر دکتراسداله فتحی ، پرویز فتحی ، پری فتحی (صفری) ، بهرام فتحی ، دکتر ابوالقاسم سپهر ، محمود سپهر ، اولیاء ، سلامت ، بلورفروشان گنجه‌ای ، فضل‌اله فتحی ، سرتیپ دکتررحمت‌اله فتحی ، سرتیپ دکتر عبداله فتحی ، سرلشگر حسین شیوائی ، سرلشگراسکندر کریمی ، سرلشگرضرابی علی‌اصغر پاگدامن ، صفری ، بافقی ، کاشانچی ، قندی ، همایون ، چایچی،زاهدی ، رضوی،ابوالصدق، طاهباز ، دکتر تقی فقیه ، صدر ، عظیمی‌آثارکی ، حکمت ، قائم‌مقامی ، گلشن ، سلیمی
۲ـ۲ آ_۲۳۴۰۷

فوت‌مولمه‌بانو **نرجس‌خاتون** همسر جناب آقای حاج‌باقر دانش‌نیارئیس هیئت مدیره شرکت سهامی دانه‌داران موجب تاثر شدید دوستان ایشان گردید. ضمن اعلام همدردی تقاضا داریم باحضور خود در مجالس ترحیم بانوی نامبرده موجبات شادی روح‌آن مرحومه را فراهم آورند . ختم مردانه از ساعت ۳تاه بعدازظهر روز سه‌شنبه ۳۰ر۷ر۴۷ درمسجدمجدبرگزار خواهد شد .

شرکت سهامی دانه‌داران
آ_۲۳۳۱۹

بانهایت اندوه فوت جانگداز **بانونرجس‌خاتون** همسر جناب آقای حاج‌باقردانش‌نیاراباطلاع آشنایان و دوستان و فامیل میرساند . مجلس ختم مردانه از ساعت ۳تاه بعدازظهر روز سه‌شنبه سی‌ام مهرماه در مسجد مجد و ختم زنانه در همان روز و همان ساعت در منزل شخصی واقع در خیابان‌پهلوی جنب پارك ساعی شماره ۷۵۵ برقرار است .

خانواده‌های : دانش‌نیا ، بصیرپور ، دانشور ، زمردیان ، پایمرد ، دهلوی ، فروزین ، حر ، قیائی، انصاری ، قاسمی
آ_۲۳۳۱۹

مصیبت وارده را بعموم‌بازماندگان آنمرحومه‌تسلیت میدهیم

باکمال تاسف درگذشت شادروان حاج‌محمددفتری‌فرة را باستحضار خویشان و دوستان میرساند . مجلس ترحیم مردانه از ساعت ۳تاه بعدازظهر روز سه‌شنبه ۳۰ر۷ر۴۷ در مسجد قاجاریه خیابان ری کوچه‌آبشار و ختم زنانه درهمان ساعت وروز در منزل شخصی خیابان ری کوچه آبشار کوچه تقوی شیرازی پلاك۱ منعقد میگردد .

خانواده‌های : دفتری‌فرد ، تخیری ، عسکری، هوبفکر ، شاهمیزائی
آ_۲۳۳۲۹

بعموم بازماندگان آنمرحوم مصیبت وارده راتسلیت میدهیم

در مدرسه سلطانی اصفهان

بمناسبت درگذشت فقیدسعید **سیدرسول‌مدنی‌پور** کارمند اداره دارائی اصفهان مجلس ترحیمی ازساعت ۸تا۱۱روز سه‌شنبه ۳۰ر۷ر۴۷ در مدرسه سلطانی (چهارباغ) منعقد میگردد . شرکت در مراسم مزبور موجب شادی روح آنمرحوم و تسلی و سپاسگزاری بازماندگان خواهد بود .

اصفهان ـ سیدباقر مدنی‌پور ، علی‌کیانپور ، خانواده‌های : مدنی‌پور،اوحدی ، کیانپور ، گنجی‌زاده عمرانی ، قاسمی ، محسنی ، موسوی‌زاده
آ_۴۵۹۸۴

بعموم بازماندگان آنمرحوم مصیبت وارده‌راتسلیت میدهیم

بانهایت تاسف وتالم فوت ناگهانی **آقای محمدعلی‌خیامی** کارمند صدیق سازمان غله کشور راکه در اثرسانحه اتومبیل در حین‌انجام وظیفه‌رخ‌داده است باستحضار میرساند . مجلس ترحیم آنمرحوم روز چهارشنبه‌یکم آبانماه از ساعت ۹تا۱۱ صبح در مسجد مجد برگزار خواهد شد .

وزارت‌تولیدات کشاورزی ومواد‌مصرفی
آ_۲۳۳۵۵

بانهایت تاسف فوت ناگهانی **آقای محمدعلی‌خیامی** معاون اداره کارپردازی این سازمان را که در اثر سانحه اتومبیل در حین انجام وظیفه‌رخ‌داده‌باستحضار میرساند . مجلس ترحیم آن مرحوم روز چهارشنبه یکم آبانماه از ساعت ۹تا ۱۱صبح در مسجد مجد برگزار خواهد شد .

سازمان غله کشور ـ کریم‌والا
آ_۲۳۳۵۵

هـو
۱۳۱

بمناسبت درگذشت تاثرآور شادروان‌جنت‌مکان مرحوم **محمدعلی‌خیامی** داماد جناب آقای‌سیدمحمدباقر روح‌الامین مجلس ترحیم روز چهارشنبه اول آبانماه‌از ساعت ۹تا۱۱ صبح در مسجد مجد منعقد است. مناسب است آقایان اخوان ودوستان شرکت نموده‌به قرائت قرآن مجید و فاتحه روح آن جوان درگذشته راشاد فرمایند .

حاج‌محمدباقرسلطانی ، سیدهبة‌اله‌جذبی ، دکتر محب‌اله‌آزاده ، علی‌تابنده
آ_۲۳۳۵۵

کرمانشاهیان مقیم مرکز بانهایت تاسف‌وتاثر درگذشت جوان ناکام مرحوم **محمدعلی‌خیامی**راباطلاع کلیه همشهریان محترم میرسانند . مجلس ترحیم مردانه آنمرحوم روز چهارشنبه اول آبانماه ازساعت ۹تا۱۱ صبح در مسجد مجد منعقد می‌باشد . فوت‌آن مرحوم رابه‌برادرارجمندش جناب آقای مهندس‌مجتبی خیامی وجناب آقای سیدمحمدباقر روح‌الامین تسلیت میگویند .

سرهنك دکتر نعمتی ، نادعلی‌کریمی ، صادق احمدی ، مهندس‌پروهان ، سرهنك معتقدی
آ_۲۳۳۵۵

خانواده‌های : خیامی ، روح‌الامین ، مهدی‌پور، الفت ، خالقی ، درگاهی ، مخزنی ، مختاری ، شمس ملك‌آرا ، رزاقی ، طباطبائی ، معمارزاده ، بهادری ، توسلی ، مستوفی،میری، شیدائی ، شمسا، نعمت‌اللهی هویدا،منوچهری ، پژویان ، محمودی،زارع،وثوق‌زاده

باکمال تاسف و تاثر درگذشت ناگهانی جوان ناکام مرحوم **محمدعلی‌خیامی** برادر ارجمندجناب‌آقای مهندس مجتبی خیامی که در سانحه اتومبیل دارفانی رابدرود گفته باستحضار دوستان و آشنایان و اقوام میرساند . مجلس ترحیم مردانه روز چهارشنبه اول آبانماه از ساعت ۹تا۱۱ صبح در مسجد مجد و ختم زنانه در همانروز و همان ساعت در منزل مرحوم حاج شیخ‌عبداله حائری قدس سره واقع در خیابان‌ری‌دوراه مهندس منعقد می‌باشد . ضمنا باستحضار میرساند که مراسم شب هفت از ساعت ۳بعدازظهر روز پنجشنبه دوم آبانماه در حضرت عبدالعظیم صحن امامزاده‌حمزه برقرار می‌باشد .

آ_۲۳۳۵۵

بعموم افراد خانواده‌های عزادار بویژه بازماندگان آنمرحوم مصیبت وارده را تسلیت میدهیم

باکمال تاسف فوت مرحوم **ابوالقاسم‌عبداللهی‌نمینی** برادر آقای طاهر عبداللهی‌نمینی‌معاون‌قسمت‌حسابداری سازمان پنبه ودانه‌های روغنی ایران راباطلاع‌میرساند مجلس ختم آن مرحوم روز سه‌شنبه ۳۰ر۷ر۴۷ از ساعت ۳تاه بعدازظهر در مسجد همت‌اعظیم‌معروف به‌نمینی‌ها‌واقع در پشت دخانیات و مجلس ختم زنانه در همانروز و ساعت در منزل آنمرحوم واقع در خیابان‌مختاری کوچه اردیبهشت ـ کوچه فردکاشی ۶۸ منعقد خواهد بود.

آ_۲۳۲۸۳

بعموم بازماندگان آنمرحوم مصیبت وارده‌تسلیت میدهیم

خانواده‌های : تمرچی ، پردیس ، امامی ، کاویانی، سهرابیان ، بحرانی ، دکترفتح‌اله‌زاده

باطلاع دوستان و آشنایان میرسانند . فوت‌جانسوز مرحوم مبرور حاج‌سیدحسین تمرچی همه‌را متالم‌نموده است .

مجالس ترحیم ویادبود علاوه برآنکه در مشهد منعقد است در تهران هم مجلس ختم زنانه روز جمعه سوم‌آبان‌ماه جاری از ساعت ٤ بعدازظهربرگزارخواهد شد .

نشانی : عباس‌آباد ـ خیابان اندیشه‌یك پلاك ۳۳
آ_۲۳۳۳۹

بعموم بازماندگان آنمرحوم مصیبت وارده‌راتسلیت میدهیم

بانهایت تاسف درگذشت مرحوم **ایرج‌فرامرزی** راکه از کارمندان صدیق وصمیمی این سازمان‌بودند باطلاع میرساند . مجلس یادبود آنمرحوم‌روزسه‌شنبه سی‌ام مهرماه جاری از ساعت ۹الی ۱۱ صبح درمسجد مجد منعقد می‌باشد .

سازمان‌مسکن
آ_۲۳۳۸۱

بانهایت تاسف وتالم درگذشت مرحوم **ایرج‌فرامرزی** واکبرداچیان زاباطلاع دوستان وهمکاران میرساند . مجلس ختم روز سه‌شنبه سی‌ام مهرماه جاری از ساعت ۹تا ۱۱ صبح در مسجد مجد منعقد می‌باشد .

شرکت فراراه ، شرکت فلش ، شرکت‌ایران‌پل، شرکت‌سنندج ، شرکت آرماتور
آ_۲۳۳۸۱

بانهایت تاسف وتاثر فوت ناگهانی آقایان مهندس **ایرج فرامرزی‌واکبرداچیان**راباطلاع‌اقوام‌وخویشاوندان میرساند . مجلس ختم از ساعت ۹تا۱۱ صبح روز سه‌شنبه سی‌ام مهرماه در مسجد مجد منعقدمی‌باشد.

محمدآقائی‌برادران ، اسداله آقائی ، حسین آقائی برادران ، دکتر احمد آقائی برادران ، رضا آقائی برادران ، مهندس سعید آقائی برادران ، قاسم صدری ، احدحسین‌آقائی
آ_۲۳۳۸۱

باقلبی آکنده از تاثر واندوه‌ودلی‌افسرده‌درگذشت ناگهانی‌دوست و همکارعزیزمان **مهندس‌ایرج‌فرامرزی** راکه درنتیجه تصادف‌اتومبیل شمع زندگانیش خاموش گردید باستحضار عموم میرساند .

مجلس ختم آنمرحوم روز سه‌شنبه سی‌ام‌مهرماه جاری از ساعت ۹الی ۱۱صبح در مسجد مجد منعقد می‌باشد .

مهندس کتیرائی ، مهندس شریفیان ، مهندس آقائی ، مهندس زنجانی ، مهندس‌امیراحمدی،مهندس مسعودی ، مهندس تابش ، جلال کارگر ، مهندس شاه‌محمدی ، مهندس صباغیان ، مهندس عصرآزاد، مهندس بنی‌فضل ، مهندس‌شریفی ، مهندس‌بابیوردی مهندس خلیلی ، مهندس آیت‌الهی ، مهندس عامری مهندس بازرگان ، مهندس سمیعی ، مهندس افرا، مهندس هادی‌نژاد ، مهندس والی ، مهندس صابری، مهندس احمدی ، مهندس‌امیرمسعودی ، مهندس عقیلی ، مهندس رهبر ، مهندس نوربخش ، مهندس نیروئی ، مهندس لشگری ، مهندس عباس‌زاده ، مهندس صنیع‌نور ، مهندس شادور ، مهندس‌منجمی، مهندس حسین‌شمسا ، مهندس عبدالرحمن‌شمسا ، مهندس فرخیانس ، مهندس نصری ، مهندس زمانی، مهندس وثوق ، مهندس زیبائی ، مهندس توسلی، مهندس حکمیان
آ_۲۳۳۸۱

خانواده‌های : فرامرزی ، فلاح ، منصوری ، فروتن ، مرزبان ، محدب ، نژند ، حدائق ، حکمت، شریفیان ، آقائی

بانهایت تاسف و تاثر درگذشت ناگهانی‌جوان ناکام **مهندس ایرج فرامرزی** راکه دراثرحادثه‌تصادف اتومبیل بوقوع پیوسته است باطلاع دوستان‌وآشنایان میرسانند . مجلس ختم مردانه آنمرحوم روزسه‌شنبه سی‌ام مهرماه جاری از ساعت ۹تا۱۱ صبح در مسجد مجد و مجلس ختم زنانه همانروز از ساعت ۳ تا۶ بعد از ظهر در منزل رهبری‌امیرآبادبالا خیابان‌رستم کاشی ۵۸ منعقد می‌باشد .
آ_۲۳۳۸۱

خانواده‌های : دواچیان ، بهمنی ، آقائی ، رهبری، امیرچیزی ، خجسته ، رضائی ، صدری، اکبریه ، صیرفیان ، قره‌چمنی ، محسنی

باکمال تاسف فوت ناگهانی اکبر دواچیان را که در اثر حادثه تصادف اتومبیل بوقوع پیوسته‌است باطلاع دوستان و آشنایان میرسانند . مجلس ختم مردانه آنمرحوم روز سه‌شنبه ۳۰مهرماه جاری از ساعت ۹تا۱۱ صبح در مسجد مجد و مجلس ختم‌زنانه همانروز از ساعت ۳تا۶ بعدازظهر در منزل رهبری امیرآباد بالاخیابان رستم کاشی ۵۸ منعقد می‌باشد.
آ_۲۳۳۸۱

حادثه ناگواررا بعموم بازماندگان آنان تسلیت میدهیم

بانهایت تاسف وتاثر فوت **بانو فروغ‌الزمان هاشمی** مادردوست عزیزمان پرویز هاشمی را باطلاع دوستان میرساند . مجلس ترحیم آن مرحومه درروز چهارشنبه اول آبان‌ماه از ساعت۳تاه بعدازظهر در مسجد سجاد برگزار خواهد شد .

دکتر بیژن‌گرامی ، دکتر حسین گرامی ، منصور پاك‌نشان ، مرتضی‌عمادزاده ، فرهاد سیمیار ، حسین اتکال ، علی توسلی ، ابوالقاسم فصیحی ، محمد اشجعی ، امان‌اله‌صفائی
آ_۲۳۳۵۹

باقلبی آکنده از تاثر واندوهی فراوان مصیبت جانگداز درگذشت **بانوفروغ‌الزمان نبوی تفرشی (هاشمی)** همسر سرهنك محمود هاشمی را باطلاع کلیه بستگان وآشنایان میرساند . مجلس ترحیم آنمرحومه روز چهارشنبه اول آبان از ساعت ۳تاه بعدازظهر در مسجد سجاد واقع‌درخیابان شاه‌چهارراه گیتی و ختم زنانه روز سه‌شنبه ۳۰مهرماه از ساعت ٤تا٦ بعدازظهر در منزل آنمرحومه واقع در انتهای خیابان روزولت بالاتر از چهارراه تخت‌طاوس کوی فرخ پلاك ۱۱ منعقد خواهد گردید .

خانواده‌های : هاشمی ، نبوی تفرشی، جمارانی، افقهی ، لواسانی ، شکرائی ، سیداحمدیان ، فصیحی جهان‌گشت ، معین‌پور ، نظمی ، مرتضی ، سلطانی، شفیعی ، جامع ، وزیری ، امیرشاهی ، امیرقدیمی، قریب ، میرمیران ، صمدی ، طاهری ، نجم‌آبادی ، کنگرلو ، مبشری ، رضوی ، سبقتی ، سررشته‌داری
آ_۲۳۳۵۹

بعموم بازماندگان آنمرحومه مصیبت وارده را تسلیت میدهیم

باکمال تاسف فوت ناگهانی شادروان حاج‌علی‌اصغر الفتی مدیر شرکت آسمان راباطلاع بستگان‌و دوستان و آشنایان رسانده مراسم مذهبی و تدفین بدوا در مشهد مقدس انجا مخواهد گرفت و مجلس ختم و تذکر در تهران بعدا باطلاع عموم خواهدرسید.

خانواده‌های : الفتی ، کنگرلو ، ایزدپناه
آ_۲۳۳۵۳

بانهایت تاسف وتالم فوت ناگهانی مادرعزیزمان **صوفیه محمود** همسرمرحوم‌محمودمحمودزادر دوسلدرف (آلمان) باطلاع کلیه بستگان ، دوستان و آشنایان محترم میرسانیم هزینه مجلس سوگواری بنابوصیت مرحومه صرف امور خیریه گردید .

پرتو خنجی (محمود) ، عبدالرزاق‌خنجی ، رساشیفر (محمود) ، کارل یوسف‌شیفر
آ_٤٥٩٩٢

بعموم بازماندگان آنمرحومه مصیبت وارده‌راتسلیت میدهیم

بمناسبت فوت مرحوم‌مغفور **حاجی‌محمدعلی‌پوستین‌دوز اصفهانی** مجلس ترحیمی در مسجد حاج‌ابوالفتح واقع در خیابان‌ری میدان‌شاه از ساعت ۲ونیم تاه بعدازظهر روز سه‌شنبه ۳۰ر۷ر۴۷ برقرار است از کلیه دوستان و آشنایان تقاضا میشود باتشریف‌فرمائی خود روح‌آن مرحوم را شاد فرمایند .

آ_۲۳۳۶۳ **صنف پوست‌فروش تهران**

یادبود

مراسم چهلمین روز درگذشت شادروان **جواد ادیب‌یزدی** وکیل دادگستری روز سه‌شنبه سی‌مهرماه از ساعت ۳تاه بعدازظهر در امامزاده عبدالله مقبره صولت‌الدوله برگزار میگردد . شرکت بستگان و دوستان و همکاران محترم فقیدسعید موجب تسلی خاطر عموم بازماندگان خواهد گردید .

گ_۲۳۳۳۵ **خانواده ادیب‌یزدی**

مراسم دومین سالگرد درگذشت همسر عزیزم ستوان‌یکم **عیسی‌فاطمی‌فر** بعدازظهر روز چهارشنبه‌اول آبان‌ماه در منزل برگزار میگردد .

آ_۲۳۲۴۱ **هما فاطمی‌فر(منجمی)**

بدینوسیله باطلاع کلیه فامیل و دوستان‌محترم میرساند که مراسم شب هفت مرحوم **حاج عبدالعظیم حیدرعلی‌فر** بزرك خاندان حیدرعلی‌فر روز سه‌شنبه ۳۰ر۷ر۴۷ ا زساعت ۲ونیم الی ۵ بعدازظهر برسرمزار آن مرحوم واقع در صحن امامزاده‌حمزه‌برگزارمیشود

خانواده‌های : حیدرعلی‌فر ، افشار ، روغنی ، عبداللهی ، آل‌یاسین ، نصیری ، قاسمی‌نژاد،شعبانی، خلیلی ، زیافر ، منهاجی
آ_۲۳۳۶۹

تسلیت

شرکاء شرکت‌سهامی آب‌معدنی ایران باکمال تاسف وتاثر درگذشت ناگهانی وجانگداز بانو شمس‌الملوك سپهر فتحی رابه‌تیمسار سرلشگر دکتر اسداله فتحی و بانو پری فتحی و آقایان پرویزوبهرام فتحی و سایر بازماندگان آن مرحومه تسلیت عرض واز خداوند متعال خواهانیم صبر جمیل و اجر جزیل به‌کلیه بازماندگان آن مرحومه‌عطا فرماید .

هیئت مدیره شرکت سهامی آب‌معدنی‌ایران
آ_۲۳۳۱۳

خاندان محترم سپهر

کارمندان و کارگران چاپخانه وزارت اطلاعات مصیبت دردناك مرك نابهنگام شادروان‌جناب‌آقای‌سپهر رابه همسروفرزندان داغدارشان صمیمانه تسلیت‌گفته و خودرا درایرن‌سوك بزرك سهیم میدانند .

مدیر عامل شرکت سهامی چاپخانه وزارت‌اطلاعات
آ_۲۳۳۴۱

جناب آقای محمدزمردیان

بانهایت تاثر مصیبت وارده را بجنابعالی وسایر بازماندگان آن مرحوم تسلیت عرض مینمائیم .

محمود جوزی ، ابراهیم مددی ، محمداسمعیل‌لو، محمد صادقی
آ_۲۳۳۲۵

همکار گرامی جناب آقای حسین بحرانی

اینجانب وکلیه دبیران مصیبت وارده رابحضور جنابعالی و خانواده ارجمند صمیمانه تسلیت عرض مینمائیم .

آ_٤٥٩٧٦ **دبیرستان شاهین‌ـمستعان**

خانواده محترم نواب

باقلبی مملو از تاسف مصیبت وارده را تسلیت عرض نموده صبر و شکیبائی خانواده شمارا ازخداوند متعال خواستاریم .

آ_٤٥٩٨٠ **خانواده افشار**

امیرجان

درانده بزرك توشریك هستیم وتسلیت‌میگوئیم

احمدواردشیر منفرد ـ کمال‌شاه‌شهیدی
آ_۲۳۳۸۷

همکار گرامی آقای طاهر عبداللهی

باکمال تاسف وتاثر فوت اخوی گرامیتان رابه جنابعالی و خاندان محترم تسلیت عرض مینمایم .

ذیحساب ورئیس حسابداری‌کل سازمان پنبه‌ودانه‌های روغنی ایران میرگلو
آ_۲۳۳۷۷

سپاسگزاری

از بانوان وآقایان بزرگان ودوستان و خویشاوندان گرامی که در تشییع و ترحیم و شب هفت خواهر عزیزمان قدم‌رنجه فرموده یابوسیله تلگراف و نامه تسلیت گفته‌اند بی‌نهایت سپاسگزاریم و اگر در اظهار تشکر حضوری قصور شود امید عفو داریم .

آ_۲۳۳۶۱ ۲ـ۱ **خانواده‌صدر**

از سروران معظم و دوستان محترم که دردومصیبت وارده این‌خانواده(فوت مرحوم‌حاجی‌میرزاعلی‌آقای‌یزدی و فاجعه جانگداز درگذشت ناگهانی جوان ناکام حسین ثنائی نوه آنمرحوم) منت‌نهاده در مراسم‌تشییع مجالس ختم و هفته‌ها حضور یافته و یا بوسیله نامه‌و تلگراف و درج آگهی تسلیت در روزنامه‌ها باعث تسلی‌خاطر بازماندگان شده‌اند از طرف خود و سایر بستگان تشکر و سپاسگزاری کرده و چنانچه بعلت افسردگی خاطر و تالمات روحی توفیق شرفیابی و عرض تشکر حضوری دست ندهد پوزش خواسته از خداوند متعال سلامت و سعادت همگان را خواهانیم.

دکتر محمدیزدی ، حاج‌فتح‌الله ثنائی ، سرلشگر دکترمرتضی کنی
آ_٤٦٠٢٨

از سروران گرام و دوستان عزیز که درمراسم تشییع و مجالس یادبود و مراسم روز هفت شادروان **یحیی‌هنرخواه** ابوی اینجانب شرکت نموده‌اند و سروران عزیزی که بوسیله آگهی در جراید و یا تلگرافا و کتبا ابراز همدردی نموده و موجبات تسلی خانواده آن فقید را فراهم ساخته‌اند بدینوسیله تشکر وسپاسگزاری نموده واز عرض تشکرحضوری بواسطه اندوه فراوان پوزش طلبیده وازدرگاه ایزد متعال‌طول عمر و سعادت همگان را خواستارم .

آ_۲۳۳۶۵ **عیسی‌هنرخواه**

دوست عزیز جناب آقای عباس عظیمی

درگذشت شادروان پدر بزرگوارتان را بجنابعالی وخانواده محترم عظیمی تسلیت گفته و خودرا در غم شما شریك میدانیم .

خدایار ضیاء طبری ، رشید ضیاء طبری ، مجید جنتی
آ_۲۳۳۴۵

دوست عزیزم سرکار سروان امیرعباس‌پورکمیلیان

بانهایت تاسف درگذشت پدر گرامیتان رابشما و خانواده ارجمندتان تسلیت عرض نموده‌بقاءوسلامتی شما و خانواده را خواهانم .

سرگرد علیرضا اسپهبدی
آ_٤٥٩٩٦

همکار محترم جناب آقای ایرج حقجو

باابراز همدردی عمیق فقدان پدر بزرگوارتان را بحضور جنابعالی و فامیل محترم صمیمانه‌تسلیت‌عرض نموده بقای عمر و سلامتی شما و آن خاندان محترم‌را از خداوند متعال مسئلت داریم .

اتحادیه فروشندگان مصنوعات نفت.گاز.الکتریك
آ_۲۳۳۴۷

باقلبی سوگوار حادثه جانگداز دوست عزیزو جوانمرد وارزنده خود شادروان محمدعلی خیامی راکه درراه انجام وظیفه‌جان‌نازنین خودرا فدا ساخت بهمسر داغدار و فرزندان معصوم وبرادر ارجمندش‌جناب‌آقای مهندس خیامی وجناب آقای باقر روح‌الامین صمیمانه عرض تسلیت مینماید .

آ_۲۳۳۲۷ **ابراهیم‌عینك‌چی**

مصیبت وارده را به‌خاندان محترم نایبی ـ نراقی بشارتی ـ احتشامی ـ مشیری ـ تاجبخش تسلیت گفته وخودرا در این غم واندوه شریك میدانم .

آ_٤٦٠٥٦ **پاینده**

همکار ارجمند جناب آقای پرویز فنائیان

باقلبی مملو از تاثر وتاسف مصیبت عظمی را تسلیت میکوئیم

کارکنان دبیرستان دولتی محمدنراقی‌شمیران

درگذشت جانگداز مهندس ایرج فرامرزی را بخانواده آن مرحوم صمیمانه تسلیت عرض مینمائیم.

شیرین‌درود ، مهندس مهدی شریفیان ، مهندس جهانگیر عصرآزاد ، علی‌آب‌بخش ، بحرالدین‌قدسی
آ_۲۳۳۸۳

آقای طاهر عبداللهی معاون‌اداره‌حسابداری‌سازمان‌پنبه

کارمندان اداره حسابداری سازمان پنبه باکمال تاسف فوت اخوی گرامیتان را تسلیت گفته وخودرا صمیمانه دراندوه شما شریك میدانند.

امیرجباری ، صاحبی‌عراقی ، جوادی ، امراهیان روان‌بد ، جهانفر ، رهنما ، محبوبین ، منصورامینی
آ_۲۳۳۷۵

فوت مرحوم محمدعلی خیامی راکه در اثر سانحه اتومبیل درگذشته است بکلیه فامیل محترم‌روح‌الامین و خیامی خصوصا همسر داغدیده‌آن‌جوان ناکام‌سیمین خیامی وبرادر ارجمندش آقای مهندس مجتبی‌خیامی صمیمانه تسلیت عرض مینماید .

آ_۲۳۳۵۷ **میس‌پری‌ـهارپر**

قابل توجه شرکت‌کنندگان درکلاسهای تخصصی وزارت راه

بدینوسیله بکلیه داوطلبان شرکت در کلاسهای تخصصی وزارت راه که قبلا در اداره کل کارگزینی این وزارت نام‌نویسی‌نموده‌اند اطلاع داده میشود که داوطلبانی که بعد ازظهر پنجشنبه ۲۵ مهرماه موفق به دریافت کارت ورودی شرکت در جلسه امتحانات نشده‌اند میتوانند تا قبل‌از پنجشنبه دوم آبان‌به اداره کل کارگزینی‌مراجعه وکارت ورودی در امتحانات را اخذ نمایند.

آ_٤٦٠٠٠ **وزارت راه**

جوانان باابتکار نو و مطالب خواندنی امروز منتشر شد

اطلاعات ۱۳۰۴

دوشنبه

* ۲۸ رجب ۱۳۸۸
* ۲۱ اکتبر ۱۹۶۸
* شماره ۱۲۷۲۰
● سال چهل‌وسوم

نگرانی ودلهره در سد فرحناز

● هنگام آزمایش دریچه‌های اطمینان سد صدای فوران آب فضای اطراف را پر کرد وآب کوه و دشت را به لرزه در آورد

امروز دریچه‌های اطمینان سد فرحناز باز شد و ۱۷۵۰ متر مکعب آب درثانیه بافشار بسیار فوق‌العاده بمدت نیمساعت درحالیکه ده ها متر فوران داشت از دریاچه سد بداخل رودخانه جاجرود سرازیر شد .

غرش و صدای مخوف این سیل مصنوعی ، فضای اطراف‌را میلرزانید ودرکوههای اطراف سد فرحنازایجاد انعکاس شدید میکرد . کارگران و مهندسین و مردم قراء وآبادی های اطراف و عده‌ای از مسئولین سازمان آب تهران ، در اطراف سد ودربالای تپه ها و کوههای مجاور شاهد این منظره جالب بودند ، آنها که ازجریان مطلع نبودند خیال میکردند سد سوراخ شده و آب سیل‌آسا سرازیر گردیده است .

● نگرانی

مهارکنندگان دریچه ، با هیجان و التهاب فراوان هرلحظه متوجه دریچه بودند تا از هر نوع اختلال وخرابی احتمالی فورا مطلع شوند . این عده و آنهائیکه از جریان آزمایش آگاه بودند در یك نگرانی عمیق بسر می‌بردند زیرا فقط آنها میدانستند که اگر دریچه بسته نشود و از کنترل خارج گردد،چه‌مصیبت بزرگی‌دامنگیر خواهد شد .

این مطلب را بعدا مسئولین امر بخبرنگار ما اظهار داشتند و گفتند آزمایش ما برای روشن شدن همین مسئله بود زیرا ما میبایستی مطمئن شویم که اگر روزی سیلی جاری شد ودریاچه ۸۰ میلیون متر مکعبی راپر کرد و آب از سرریزها ودریچه‌ها به طرف رودخانه جاری‌شد آیااین‌دریچه ها میتوانند وظایف سخت واطمینان بخش خود را انجام دهند یانه ؟بهمین جهت امروز از ساعت نه صبح دریچه هارا آهسته آهسته باز کردیم ودفعه اول از دریچه غربی فقط یکصد متر مکعب آب در ثانیه تخلیه نمودیم ، پس از آنکه ازاین کار مطمئن شدیم ، میزان را به ۲۰۰ متر مکعب رساندیم و به نسبت اعتماد واطمینانی که بکار دریچه هاپیدا کردیم تخلیه را افزایش دادیم تا بالاخره به درجه نهائی وحد نصاب رساندیم تا ساعتی که آخرین آزمایش بعمل نیامده بود همه ما با دلهره و نگرانی بسر مبردیم .

● موفقیت آمیز بود

گزارش خبرنگار ما که خود شاهد این آزمایش بود حاکیست که آزمایش باموفقیت انجام گرفت دریاچه کوچك که در پشت سد کوچك قرار دارد و آب آن‌بوسیله یك کانال وسیع به تصفیه خانه میرود، نقش تنظیم کننده رادارد . یعنی آبی که شب برای تولید برق بکار میرود در سد کوچك جمع میشود واز روز بعد آنرا به تصفیه خانه واز آنجا بشهر میفرستد تا احتیاجات مصرفی شهر را تامین سازد . باین ترتیب هیچ‌آبی از سد بهدر نمیرود و نظمی در کار مصرف آب ایجاد میشود. این سد که گنجایش یك میلیون متر مکعب آب را دارد تا امروز چنین آبی بخود ندیده بود ، چون‌برق سدهنوز بکار نیافتاده و بهمین جهت آب فراوانی هم به پشت سد نرسیده‌بود، فقط چند بار آزمایشهائی انجام گرفته‌بود.

از پس فردا یعنی روز چهارشنبه آزمایش بزرك دیگر انجام خواهد گرفت و آن سرریز کردن آب‌از سد کوچك و باز کردن دریچه‌های اطمینان سد کوچك بسوی رودخانه جاجرود است. قرار است روز چهارشنبه آبی بقدرت سیصدمتر مکعب در ثانیه در رودخانه جاجرود جاری شود و این آب معادل بزرگترین سیلابهای این رودخانه است، سیل مزبور مثل هرسیلی مخاطراتی دارد اما فرقش اینست که چون از جاری شدن آن قبلامطلعند اطلاع لازم رابه‌اهالی ساکنین‌اطراف میدهند و بهمین جهت پس فردا انتظار بوجود آمدن مخاطره‌ای‌وجود ندارند.

درعکس بالا گوشه‌ای از اجتماع شرکت کنندگان درکنگره اعضای انجمنهای شهر منتخب حزب‌ایران نوین دیده میشوند، در ردیف اول‌از راست بچپ آقایان جواد صدروزیر دادگستری، هویدا نخست وزیر ، خسروانی دبیرکل حزب ایران‌نوین ووزیر کار، خانم فرخ روپارسا وزیر آموزش وپرورش دیده میشوند و پشت‌سر آنها نمایندگان مجلس شورایملی و نمایندگان انجمن‌های شهر قرار دارند .

شرفیابی بحضور شهبانو

ساعت یازده صبح امروز علیاحضرت شهبانو آقای پروفسور انوشیروان پویان رئیس دانشگاه ملی ایران‌را بحضور پذیرفتند.

در این شرفیابی پروفسور پویان گزارشی‌از وضع دانشگاه ومشکلات موجود را بعرض معظم‌لها رسانید.

کنگره شعر در حضور شاهنشاه گشایش مییابد

.بطوری که اطلاع حاصل شد ، کنگره شعر ایران اواخر هفته آینده بمناسبت جشن فرهنگ و هنر تشکیل میشود و شاهنشاه آریامهر شخصا کنگره شعر را میگشایند.

در این کنگره گروه زیادی از شعرای ایران ، استادان دانشگاه و سرایندگان سبکهای مختلف‌شعر فارسی شرکت دارند .

در طی جلسات سخنرانی‌مباحثی در زمینه شعر - شعر و اجتماع - شعر فارسی به جامعه ایرانی وشعر فارسی امروزموردبحث‌قرار میگیرد. ضمنا عده زیادی از شعرا آخرین آثار خود را طی جلسات کنگره قرائت میکنند .

شهردار اشتوتگارت بتهران می‌آید

آقای«کلت» شهردارشهر اشتوتگارت آلمان بدعوت شهرداری تهران به تهران میاید ودر ساعت ده شب سه‌شنبه در فرودگاه مهرآباد ازوی استقبال خواهد شد.

سخنان رئیس دانشگاه در سلام عید مبعث

شاهنشاها افتخار دارد که به مناسبت عید سعید مبعث‌حضرت‌ختمی مرتبت بهترین ادعیه خود و عموم دانشگاهیان را به‌پیشگاه مبارك تقدیم بدارد.روز مبعث پیغمبر اکرم ماهمچون آفتابی است که برتارك انسانیت می‌درخشد جامعه بشریت پیش‌ازآن تاریخ دروادی جهالت سرگردان و از حقوق انسانی محروم بود و درآتش بی‌عدالتیها می‌سوخت روزمبعث سرآغاز عهد جدیدی گردید از آن روز بشر به‌شاهراه علم و عدالت رهنمائی شدو درسایه تعلیمات عالیه این‌دین‌بمزایای انسانی وقوف یافت .

قبضت مقدس اسلام ورستاخیز عظیمی که پیغمبر اکرم بفرمان خداوند درجهان پدید آورد ازشگفت ترین و تابنده ترین پدیده های‌تاریخ انسان است . مزیت بزرك دیانت‌اسلام دراین است که برپایه های علم و اخلاق هردو استوار شده و بهمان اندازه که موجب اعتلای روح وتقویت وجدان و برقراری عدالت اجتماعی است محرك فکر و تجلیات گوناگون آن درزشته های مختلف علوم نیزمی‌باشد. اسلام نه‌تنها بشر را به‌فضیلت‌اخلاقی و تزکیه نفس میخواند بلکه وی را تشجیع بکسب‌علم ودانش وکشف‌مجهولات وپی‌بردن به رازهای طبیعت نیزدعوت میکند و طلب علم‌را از افضل‌عبادات میشمارد . براثر همین مزیت‌بود که جامعه اسلامی توانست‌در ظرف‌مدتی کوتاه فرهنگ و تمدنی بوجود آورد که قرنهای متمادی مشعلدار بشریت باشد.

امسال عید بزرك مبعث‌را شکوه وجلال دیگری است و آن تقارن‌این عید سعید با میلاد فرخنده‌شاهنشاهی است که با پیروی از شعائر اسلامی سعی روز افزون در اعتلای سریع ملت‌مسلمان ایران‌مبذول‌میفرمایند. دانشگاهیان این تقارن را فرخنده‌و مسعود میشمارند و امیدوارند به برکت طریقت قدسی حضرت ختمی مرتبت‌وتحت‌ارشاد شاهنشاه‌آریامهر منطق نیرومندو تعالیم علمی واخلاقی

اگرحساب تشکیل سرمایه بانك عمران داشته باشید، خیالتان راحت‌تر است

زیرا : دارندگان حساب تشکیل سرمایه بانك عمران ازاین مزایا بهره‌مند میشوند

وام تاسه برابر موجودی ، بیمه مجانی‌دربرابر تصادف باوسائط نقلیه، جایزه یکصد هزار تومان وام دهساله بدون بهره وجایزه مادام‌العمر ماهی ۲ هزار تومان .

پیکان جواهرنشان

با ۱۰۴۵ قطعه :

زمرد،

برلیان،

یاقوت،

الماس،

و

چهارکیلو طلای ۱۸ عیار

بقیمت یکمیلیون و دویست هزار ریال

جایزه قهرمان شانس

بلیطهای اعانه‌ملی ۴ آبان

بلیطهای‌اعانه ملی‌مخصوص٤ آبان در سراسر کشور منتشر شد

اطلاعیه

کارخانجات تخته فشاری وفورمیکای

توکلی تبریز

باتائیدات خداوند متعال و به پیروی از منویات شاهنشاه آریامهر کارخانجات تخته فشاری‌وفورمیکای توکلی تبریز جهت رفع نیازمندی کشور در رشته های تولیدی بانصب ماشین آلات مدرن و آخرین سیستم وباهمکاری متخصصین فنی سوئدی موفق گردیده است‌که بهترین نوع نوپان در اندازه های مختلف وعالی ترین فورمیکای استخوانی و لعابی را تحت لیسانس نظارت مستقیم سازندگان سوئدی‌تهیه و ببازارهای ایرانی و کشورهای‌همجوارخارجی عرضه نماید . لذا مراتب جهت اطلاع کارخانجات سازنده اتومبیل - مبل - وسائل آشپز خانه - صنایع چوبی وعموم مصرف کنندگان‌رسانیده وآماده قبول‌سفارشات بهرمقداروانداز‌ه‌دراسرع وقت میباشد .

از متقاضیان خواهشمنداست جهت حفظ تقدم سفارش خود را به‌نشانی های زیر اعلام فرمایند .

تبریز- خیابان شمس‌تبریزی کوی‌توکلی- کارخانجات نئوپان وفورمیکای توکلی.

تهران- خیابان بوذرجمهری غربی- ساختمان ۱۲۰- تجارتخانه حاج مصطفی توکلی.

در شهر جدید اصفهان نو

خانه ۳ اطاقه مجهز بتمام وسائل حمام ،آشپزخانه، آب‌لوله‌کشی برق ،سرویس ایاب و ذهاب مجانی باسند مالکیت بهایکصدو بیست هزارریال.ساختمان‌های‌حمام. دبستان ودبیرستان،بیمارستان و باغ کودك در سال٤٨ آماده بهره برداری است . زمین باآب وبرق متری ۸۰ ریال .

دفتر مرکزی : اصفهان . دروازه‌دولت . جنب کاخ‌شهرداری تلفن های٧٤٤٩-٧٣٢١

نمایندگی تهران : خیابان شاه آباد. پاساژ سینما اروپا

مشهد : خیابان جم .جنب بانك رهنی .

تبریز : خیابان توپخانه. فروشگاه ایران پوشاك آ-٤٥٨٩٤

فروشگاه نیلی اولین حراج خودرا

سه‌شنبه ۳۰ مهرماه آغاز میکند

فروشگاه نیلی خیابان فردوسی مقابل صندوق پس‌انداز بانك ملی آ-٤٥٩٠٦

آگهی

قیمت پخش شرکت ملی نفت ایران در نظر دارد جهت حمل و نقل فر آورده های نفتی بیظرف تعدادی نفتکش جدید بپذیرد .

ازاشخاص علاقمند دعوت مینماید حد اکثر تاپانزدهم‌آبانماه ۱۳٤۷ درتهران‌به‌اداره‌نفت‌بری- پیمانی (خیابان سپه - باغ ملی قسمت پخش) مراجعه وپس از رویت مفاد پیمان نامه مربوطه پیشنهادات خودرا ظرف مهلت‌مقرره‌تسلیم‌نمایند

شرکت ملی نفت ایران - قسمت پخش

آ-٤٤٩٥٦ ۱-۳

قابل توجه چاپخانه‌های محترم

اداره مرکزی‌وفروشگاه این‌شرکت به‌خیابان‌ایرانشهر جنوبی ساختمان نوریانی انتقال یافته است .

تلفن ٦۱۲۸۷۲ ٦۱۲۱۷۵ ٦۰۱۳۹

آ-٤٤۲۷۲ شرکت سهامی مرکز تجارت چاپ

قابل‌توجه عکاسان - آماتورها وخریداران محترم

پارتی جدید انواع رل فیلم آنسکو آمریکاجدیداواردشد

قیمت هردوجین ۲۱۵ ریال - فروشگاه خیابان حافظ .

بالاتر ازچهارراه یوسف‌آباد شماره ٦٤ تلفن ٤۱٥٦۷

قابل توجه پزشکان محترم وداروخانه‌ها

آمپول پرولوتون دپو ۱۲٥ میلی‌گرمی شرینك‌آلمان که مدتی نایاب بود وارد شد

قابل توجه پیکان

تعمیرگاه شماره ۹ پیکان واقع در تهران‌نو مقابل تعمیرگاه شماره‌یك‌ایران ناسیونال دارای سرویس سیارمجهزاست. دارندگان اتومبیل پیکان‌می‌توانند در صورت لزوم همه‌روزه از ساعت ۷صبح‌تا۱۰ بعد از ظهروسیله تلفن شماره۷۹۰٥۱٤ از سرویس سیار تعمیرگاه شماره ۹ استفاده کنند .

بزودی سلف سرویس پلاسکو افتتاح میشود

طبقه پانزدهم ساختمان پلاسکو آ-٤٥۹٤۸

اطفال خود را از کودکی به پس انداز عادت دهید.

صندوق پس انداز بانك ملی ایران

فهرست اسامی کسانیکه در دوره اول مسابقات‌ورودی کلاسهای تولید سازمان تلویزیون ملی ایران انتخاب شده‌اند .

شرح درصفحه ٤