فاتحان ماه در تهران سفر خود را بفضا شرح دادند

● نیل آرمسترانك :ازفضای لایتناهی ما زیبائی های کشور شما راستوده‌ایم

● کالینز : مادرباره فرش‌های پرنده‌ایرانیهاداستان های زیادی شنیده‌بودیم

● از طرف اطلاعات بانوان به فضانوردان وهمسران آنها هدایائی داده شد

● الدرین : جای‌مردم‌تهران در مسافرت ما خالی بود!

در صفحه چهارم



در فرودگاه مهرآباد آقای دکتر بوذرجمهر نماینده انجمن شهر از طرف اهالی تهران به فضانوردان امریکا خوش آمد گفت . در عکس بالا آرمسترانك درحالیکه پشت میکروفون قراردارد ودرکناراو کالینز والدرین ایستاده‌اندیده می شوند . همچنین آقای رضا امینی نماینده اداره اطلاعات سفارت امریکا پشت‌سرارمسترانك قراردارد .

شاهنشاه عصر امروز بتهران مراجعت میفرمایند

● نیکسون : ایران‌پلی‌است میان شرق و غرب ،آسیا و اروپا و آسیا و آفریقا

● شاهنشاه دیروز ، ناهار رامیهمان‌رئیس جمهوری فرانسه بودند

● مسائل خاورمیانه در مذاکرات شاهنشاه و نیکسون مورد بررسی قرار گرفت

نیکسون بدعوت شاهنشاه بایران می‌آید

در صفحه ۷۳

پنجاه سال زندگی پرافتخار شاهنشاه

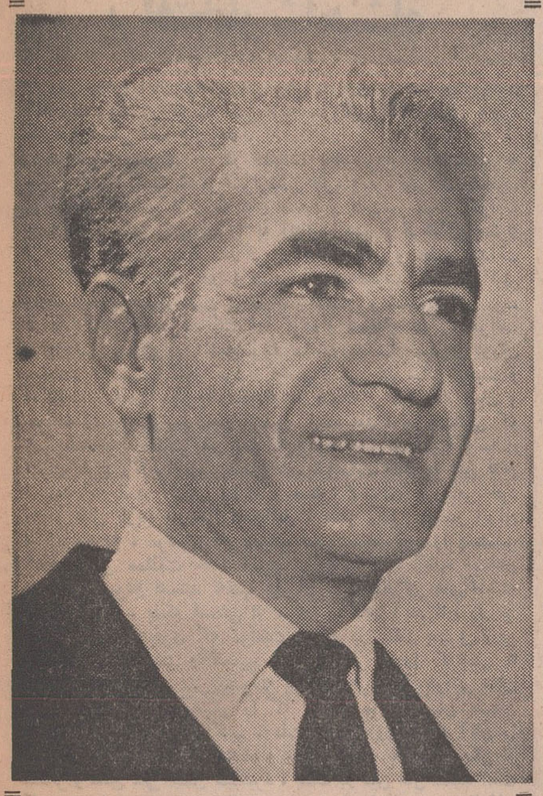

فردا روز چهارم آبان مصادف با آغاز پنجاه و یکمین سال ولادت فرخنده شاهنشاه آریامهر میباشد . در چنین روزی مردم ایران سالروزتولد رهبر عالیقدر خود را باشکوه فراوان‌جشن‌میگیرند

بقیه در صفحه دوم

اطلاعات

شنبه سوم آبان ماه ۱۳۴۸ شماره ۱،۳۰۲۷ ..... سال چهل و چهارم تکشماره ٤ ریال

۷۶ صفحه

سالروز ولادت والاحضرت‌شاهدخت اشرف پهلوی



در صفحه ٤

اطلاعیه وزارت خارجه :

تاروشن‌شدن وضع بحرین

فدراسیون امارات خلیج‌فارس مورد قبول ایران نخواهد بود

درصفحه ٤

فردا اطلاعات منتشرمیشود

نبردهای‌سخت بین چریکها و ارتش لبنان ادامه دارد

یک شهر لبنان سقوط کرد

- ارتش سوریه در مرز لبنان مستقر گردید
- در جنگهای‌شدیدچریکها وارتش لبنان دهها نفر کشته شدند
- در سراسر کشور های عربی صدهاهزارنفرعلیه دولت لبنان تظاهرات کردند
- دولت اسرائیل اخطار کرد که در مقابل حوادث لبنان آرام نمی‌نشیند
- آمریکا دولت اسرائیل‌را از مداخله نظامی درلبنان برحذر داشت

در صفحه ۲



عده‌ای از مردم در عمان دیروزعلیه لبنان و بطرفداری از چریکهای عرب به تظاهرات پرداختند .

افزایش نرخ مارك و بازار تهران

● قیمت طلا بعلت اوضاع لبنان هر مثقال سه ریال افزایش یافت

باتصمیم دیشب‌دولت آلمان دائر به افزایش ۸ و نیم در صد به نرخ مارك ، بطور موقت تااعلام‌نرخ‌رسمی از طرف بانك مرکزی از فروش مارك خودداری میشود .

خبرنگار ما اضافه میکند که تا روز سه شنبه وضع مارك در بازار روشن نخواهد بود و احتمالا در همین روز بانك مرکزی نرخ

بقیه‌در صفحه ۷۵

با پیام شاهنشاه

جشن‌روز ملل برگزار شد

در صفحه ۷۳

درجلسه امروز سناگفته‌شد :

جهان دریک‌ناامنی میسوزد

● ما آرزو میکنیم سازمان ملل با قدرتی‌بیشتروظایف خود را انجام دهد

در صفحه ۷۵

دانش‌آموزان ممتازپایتخت

در جشن باشکوه موسسه اطلاعات شرکت کردند

درصفحه ۷۳

صاحب خانه شدن دیگریک‌رؤیانیست

تاسال آینده همه کسانیکه آرزوی خانه داشتند صاحب خانه خواهند شد

درصفحه ۷۱

مدیران کارخانجات فلپس‌داج وارد تهران شدند

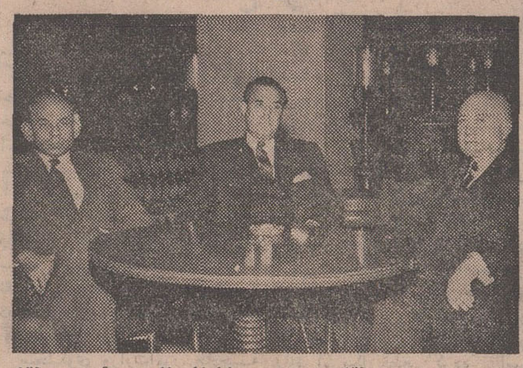

از چپ براست آقای ابراهیم «خلیفا» نایب رئیس ، آقای ادوارد اچ‌مایکلسن‌مدیرواجینوکاستلو نایب‌رئیس کارخانجات بین‌المللی فلپس‌داج دیده میشوند .

آقای «ادوارد . اچ . مایکلسن» مدیر کارخانجات فلپس داج باتفاق‌دو نفر از معاونان خود آقایان «ابراهیم خلیفا» و «اوجینو کاستیلو» برای‌یك دیدار کوتاه وارد تهران شدند .

این‌سفر بدنبال دیدار هائی است که قبلاتوسط عده‌ای‌ازمدیران کارخانجات فلپس داج بسرپرستی آقای کاستیلو برای مطالعه درامور بازارایران انجام گرفته‌است . فلپس‌داج یکی از دو بزرگترین دارندگان‌معادن مس‌وتصفیه آن در امریکا و یکی از بزرگترین سازندگان محصولات مس وآلومینیوم در دنیاست.

بقیه در صفحه دوم

هنرهای دستی اصیل‌ایرانی

راجواهری جهان در نمایشگاه آسیائی عرضه نموده است

آنان‌که در غرفه‌پرشکوه جواهر سازی جهان ، در بازارین المللی نمایشگاه آسیائی تهران ،نمونه‌های اصیل از هنرباستانی جواهرسازی رامشاهده می کنند، مهارت‌دست های هنرآفرین ایرانی را در خلق شاهکار های هنری تحسین می نمایندوبی اختیار تحت تاثیر اصالت وزیبائی وظرافت‌ساخت جواهرات ، وطرحهای کم نظیر آن قرار می گیرند . بقیه در صفحه ۷۰

همایون مولود مسعود قطب عالم وجود . مهدی موعود . صاحب العصر والزمان علیه صلوات الله الملك المنان . وپنجاهمین سالگرد خجسته میلاد فرح بنیاد رهبر والاقدر ایران . اعلیحضرت همایون محمدرضاشاه پهلوی . شاهنشاه آریامهررا بعموم هموطنان عزیز تبریك وتهنیت میگوئیم .

صندوق پس انداز بانك ملی ایران

تلفنهای جدید شرکت ایران وسوئدرایادداشت‌فرمائید

۳۱۴۱۶۰ - ۳۱۴۱۶۹

از روز سه شنبه ۶ آبان

حراج بزرگ پتوی پرنیان

با ۵۰ درصد تخفیف ویک هدیه زیبا

فروشگاه بزرگ پرنیان - بین سه راه شاه وچهارراه شیخ هادی

فروشگاه مهجور خیابان امیریه چهارراه مختاری

لطفاً از آوردن اطفال خودداری کنید

آگهی انتشار اوراق قرضه

از طرف بانك مرکزی ایران

رادرصفحه۷۵ مطالعه فرمائید

فتوگالری سایه

بزرگترین ومجهزترین استودیوی عکاسی درخاورمیانه،شامل استودیوی مخصوص کودکان، پرتره، مدوتبلیغات، افتتاح شد

تخت طاووس - چهارراه شاه عباس

اطلاعیه فروشگاه فردوسی

فروشگاه فردوسی روز یکشنبه چهارم آبان مصادف با میلاد خجسته شاهنشاه آریامهر

تعطیل وروز دوشنبه پنجم آبان

(میلاد فرخنده حضرت امام عصر)

فقط از ساعت ۸٫۳۰ صبح الی یك بعد از ظهر باز خواهد بود .

چهارم آبان میلاد فرخنده شاهنشاه آریامهر محمدرضاشاه پهلوی

را به پیشگاه مبارك رهبر بزرگ وخردمند ایران وهمسر مهربان گرامی

تهنیت وشادباش میگوئیم وامیدواریم کشور باستانی ما روز بروز

به پیشرفتهای شگرف صنعتی واجتماعی واقتصادی بازهم افزونتری

نایل آید .

شرکت سهامی کارخانجات کاشی سعدی

سینما آسیا

با دنیائی از شکوه وزیبائی

با دنیای پرامید

فیلم مجلل و بزرگ سال از

فردین

چهره درخشان سینمای ایران

افتتاح گردید

اتحادیه صنف فروشندگان لوازم یدکی اتومبیل وابسته به اطاق بازرگانی

باکمال مسرت میلاد فرخنده شاهنشاه آریامهر را که مقارن با شب تولد مسعود امام‌عصر عجل‌الله تعالی فرجه امام دوازدهم شیعیان می باشد بخاندان جلیل سلطنت صمیمانه تبریك عرض نموده از خداوند متعال دوام عمر و بقای سلطنت میمنت‌اثر شاهنشاه آریامهر را مسئلت دارد .

آ-۲۳۳۶۹ قاسم‌قامت‌رسا

آقای نیل‌آرمسترانك

بورس فیروزه ایران یك فیروزه صد گرمی از کره ماه را ۱۰۰۰۰۰ دولار خریدار است

جواهری مظفر - مرتضی مظفریان

تجدید آگهی مربوط به استخدام تعدادی لیسانسیه برای شغل بخشداری

شرح در صفحه آخر

سرمقاله

پنجاه سال زندگی پرافتخار شاهنشاه

بقیه ازصفحه اول

روز چهارم آبان ۱۳۹۸ مادر وطن فرزندی را به آغوش کشید که مقدر بود در تاریخ کهن این سرزمین نقطه عطفی بوجود آورد و فصلی تازه بگشاید.

در جبین مولودی که در خانواده یك سردار بزرك دیده به جهان گشود دست تقدیر سرنوشتی عظیم و پرتلاطم رقم زده بود. او درحال گذشتن از ورطه های سخت و پشت‌سر نهادن حوادث بزرك، بایستی کشوری را با تمدنی کهن و فرهنگی سترك از کوره راههای عقب ماندگی بشاهراه تعالی و عظمت هدایت می کرد زیرا مانند پدر ارجمندش اعلیحضرت رضاشاه کبیر وارث اوضاع چندین قرن بی‌خبری و تکاهل و غفلت محض بود، درحالی که دنیا بسرعت پیشرفت کرده و همچنان به پیش‌میراند.

باچنین رسالتی، اعلیحضرت محمدرضا شاه پهلوی دوران سلطنت خویش را آغاز کرد و بحکم تقدیر چند سالی فرصت و امکانات مملکت مصروف مقابله با مشکلاتی شد که زمان و حوادث زمان باین سرزمین تحمیل کرده بود، اما هنگامی که شرایط محیط مقتضی آن شد که برنامه هائی در زمینه نوسازی ایران طرح و اجرا شود معلوم شد شاهنشاه فقط به این قانع نیستند که نسل کنونی وظیفه و مسئولیت عادی و طبیعی خود را در قبال تاریخ و زمان ایفاءکند، بلکه رهبر عالیقدر ایران از این مردم، مردمی که همواره صف متحد خود را پشت‌سر شخص اول مملکت حفظ کرده و هرجا لازم آمده امتحان داده‌اند، متوقع هستند نه‌تنها بجبران عقب ماندگی های گذشته اهتمام ورزند، بلکه قسمتی از مسئولیت های آیندگان را نیز تقبل کنند، بنحوی که موقعیت ایران در صف پیشرو ترین ممالك جهان تثبیت و تضمین شود و اگر امروز کوشش ما اینست که بکاروان ملل پیشرفته برسیم، فردا نیز بتوانیم همان نقش رهبری و پیش‌آهنگی را که اسلاف ما در جهان باستان داشتند باردیگر احراز کنیم. ملت ایران روز چهارم آبان را تنها بعنوان روز تولد شاهنشاه و فقط بمنظور تعظیم به یکی از شعائر و سنن ملی جشن نمیگیرد، بلکه در عین حال معتقد است که جشن تولد یك رهبر عالیقدر ملی و یك شخصیت بین‌المللی مورد احترام مردم جهان را برگزار مینماید ... زیرا این یك حقیقت بارز است که شاهنشاه ما یکی از شخصیت های بزرك و سرشناس این زمان می باشند.

شاهنشاه ما درمدت بیست‌وهشت سال سلطنت خود با حوادث عجیب و طوفان های شدید و سهمناکی پنجه افکنده و از تمام آنها پیروز بیرون آمده‌اند، در مدت این بیست‌وهشت سال، مهمترین نقش را در خنثی کردن سیاست های مضر بیگانگان در ایران بعهده داشته و با صمیمیت و حرارت بی‌نظیری که در تنظیم و رهبری سیاست مملکت در مقیاس سیاست بین‌المللی بکار برده‌اند، اکنون مانند یك کارشناس بزرك سیاست‌جهان نقاط حساس دیپلماسی دول مختلف دنیا را میشناسند و بخوبی می توانند روابط و حوادث مختلف جهان را درك نمایند. .. و این واقعیت در سفر اخیر رهبر عالیقدر ما یك‌بار دیگر از زبان رئیس جمهور یکی از بزرك ترین کشور های جهان مورد تائید قرار گرفت.

شاهنشاه ما، رسالت تاریخی خود را بارهبری انقلاب شاه و مردم بنحو اعجاب انگیزی انجام دادند.

نبوغ این رهبر توانا و بزرك در آن بود که شالوده اجتماعی ایران را با اجرای عمیق ترین مقررات اجتماعی یعنی قانون اصلاحات‌ارضی دگرگون ساختند درحالی که کوچك ترین حادثه‌سوئی در وطن ما رخ نداد.

سپس اجرای یازده ماده انقلابی دیگر یکی پس از دیگری اثرات عمیق و شگرف خود را در سراسر مملکت نمودارساخت و امروز مردم ما از دور افتاده ترین روستای کشور تا قلب شهر ها از اجرای این قوانین مستفاد میگردند.

اکنون سپاهیان دختر و پسر ما و موفقیت های شگفت انگیزشان نه‌تنها در ایران بلکه در اغلب کشور های جهان مورد بحث است و بسیاری از ممالك، سپاهیان ما را سرمشق کار خود قرار میدهند.

ما سالروز تولد رهبر عالیقدر کشور را بمعظم‌له و خاندان ارجمند سلطنت و همچنین ملت ایران صمیمانه تبریك عرض میکنیم و طول عمر شاهنشاه راازدرگاه خداوند مسئلت مینمائیم.

مدیران کارخانجات فلپس‌داج

بقیه از صفحه اول

آقای «مایکلسن» و همراهان برای ملاقات و مذاکره بامقامات رسمی اقتصادی بانك های ایران پیرامون نظریات خوددر امور توسعه کارخانه کابل مس و آلومینیوم وارد تهران شده‌اند مدیران کارخانجات فلپس‌داج شدیدا تحت تاثیر پیشرفت اقتصادی وگامهای اساسی که در امور توسعه صنعتی ایران برداشته شده قرار گرفته‌اند و معتقدند ایران بایستی خود دارای کارخانه ساخت مفتول مسی و و کابل آلومینیوم و مس وانواع و اقسام دیگر سیم‌های نازك وقطوربرای رفع احتیاجات روزافزون داخلی و صدور به بازار های همجوار باشد.

«فلپس داج» دارای ۲۳ کارخانه در سراسر جهان برای تولید اینگونه محصولات میباشد.

آقای «مایکلسن» اظهار داشت که ایران محققا در سالهای آینده بازار بسیار جالبی از نظر نیاز باینگونه محصولات خواهد بود.

استفاده از سرمایه‌و مدیریت ایرانی، بهره برداری ازمنابع طبیعی مس آلومینیوم و پلاستیك کشور، برای ساخت وسائل‌ارتباطات، باجلب‌همکاری سرمایه خارجی و اطلاعات فنی آنها هدفی است که کارخانجات «فلپس‌داج» برای ایران دارد. «فلپس داج» که سابقا صادر کننده مفتول مسی بایران بوده حالا برای اجرای پروژه تولید این‌محصولات درایران‌با شرکت ایرانی صنایع پارس وامریکاتبادل‌نظر میکند.

دکتر یحیی شهردار متخصص جهازهضم

از بیماران محترم متمنی‌است که‌برای مراجعه به مطب ۲۴ ساعت قبل طرف صبح توسط تلفن ۳۳۷۰۳۵ وقت بگیرند. شاه‌آباد-خیابان‌باغ‌سپهسالار-شماره ۱۵۴



امسال از بارانی‌های فروشگاه پیرایش دیدن کنید

بارانی مردانه ۱۹۵۰ ریال
بارانی زنانه از ۴۰۰ تا ۲۶۰۰ ریال
بارانی دخترانه از ۱۴۰۰ تا ۲۳۵۰ ریال

پیرایش لاله‌زار

بیروت - خبرگزاری ها - هزاران نفر از تظاهرکنندگان‌وهواداران چریکهاساختمانها وموسسات دولتی شهر تریپولی واقع‌درجنوب لبنان‌راتصرف کردندواعلام‌داشتندمادامی که‌باتقاضاهای‌چهارگانه چریکهای عرب موافقت نشود این موسسات را تخلیه نخواهند کرد.

این چهار تقاضا عبارتند از:

۱- پایان دادن به محاصره مراکز و پایگاه های چریك ها.

۲ - عقب‌نشینی ارتش لبنان ازتریپولی

۳- برکناری ژنرالهاوسران‌ارتش که‌مسئول حمله به چریکها بوده‌اند.

۴ - بازداشت افسران وکسانی که مسئول زدوخوردهای اخیر با چریکها بوده‌اند.



بدنبال اعلام حکومت نظامی ومقررات منع عبور و مرور دربیروت‌وسایر شهر های لبنان پلیس‌لبنان برای مقابله باکسانی که این مقررات‌را نقض می کردند دست باقدامات شدید و سختی زد. این عکس یك‌سرباز مسلح لبنانی‌را نشان میدهد که در یکی ازمحلات بیروت به اتومبیلی که راننده آن درساعات منع عبور ومرور به خیابان آمده نزدیك‌میشود تا اورا توقیف کند. بااین حال تظاهر کنندگان و چریکهامقررات منع عبورو مرور را درتمام کشور نادیده گرفتند و بتظاهرات خود ادامه دادند. عکس‌رادیوئی اطلاعات

چریکهامؤسسات دولتی یک‌شهر لبنان رااشغال کردند

احتمال مداخله نظامی اسرائیل در لبنان

ایگال‌آلون معاون نخست‌وزیر اسرائیل ضمن نطقی که درتل‌آویو ایراد کرد گفت که در صورت تغییراوضاع درلبنان اسرائیل ساکت نخواهد ماند کابینه اسرائیل در جلسه فوق‌العاده‌ای که دیشب باحضور بانو گلدامایر تشکیل داد آخرین تحولات اوضاع رادرلبنان موردبررسی قرارداد.

«ایگال‌آلون» که در یك جلسه انتخاباتی سخن‌میگفت افزود که لبنان همسایه اسرائیل است و اگرچریکها و دولتهای دیگر عربی بخواهند اوضاع فعلی این کشور را بزیان اسرائیل برهم بزنند اسرائیل دست باقدام لازم خواهد زد. سخنان «ایگال‌آلون»در سراسر جهان این نگرانی را بوجود آورد که اسرائیل قصد دارد در لبنان مداخله نظامی کند.

• آتش‌شورش

شعله های خشم در سراسر جهان عرب علیه ارتش لبنان که «بجای دشمن‌مشترك، خون‌فلسطینی هارا به زمین ریخته است» زبانه میکشد بحرانی که حوادث‌لبنان در منطقه عربی خاورمیانه بوجود آورده درسالهای اخیرسابقه‌نداشته است موج تظاهرات خیابانی‌سراسر کشور های عربی‌را فرا گرفته بیروت وشهر های دیگر لبنان‌در آتش شورش می سوزد.

طی چهل و هشت ساعت اخیر تظاهرات عظیم ضد لبنانی بغداد، عمان، دمشق را به شدت تکان‌داد در بغداد سفارت لبنان بار دیگر مورد حمله قرار گرفت و تظاهر کنندگان پرچم لبنان را از فراز سفارت پائین کشیده پاره کردندو بجای آن پرچم فلسطین را برافراشتند در همان موقع پرچم های امریکا و لبنان را در عمان آتش زدند و ملك حسین تاسف عمیق خودرا از حوادث اخیر به یاسرعرفات ابراز داشت.

مطبوعات بغداد و دمشق بشدت رهبران لبنان را مورد حمله قرار میدهند. این روزنامه ها نوشته‌اند که بین حوادث لبنان و نقشه های آمریکا برای تحمیل یك راه حل سیاسی به اختلافات اعراب و اسرائیل‌رابطه مستقیم وجود دارد.

ناظران سیاسی در قاهره اظهار عقیده می کنند که حوادث اخیر اوضاع خاورمیانه رادر مسیرجدیدی قرارداده است. نتیجه این بحران وخیم تاحد زیادی به تحولات‌جنك اعراب و اسرائیل بستگی خواهد داشت

اوضاع در مرز های‌سوریه ولبنان پیوسته روبوخامت میرود. سوریه واحد های نیرومندی از ارتش خودرادر مرز های لبنان متمرکزساخته تانکها وزره‌پوشها در نقاط مختلف مستقر شده و لوله توپهای‌خودرابسوی‌لبنان نشانه‌گیری کرده‌اند.

روزنامه «لوژور» نوشته است که سربازان سوریه‌ای با عجله‌مشغول ایجاد استحکامات نظامی و کندن سنگر درطول مرزهای لبنان‌هستند. کماندو های فلسطین نیز بفعالیت شدیدی در لبنان دست زده و دامنه بحران را بیش‌از پیش گسترش می دهند.

در زدوخورد های جدیدی که بین دو طرف روی داده سی نفر کشته و دهها تن دیگر زخمی گردیده‌اند.

خبرگزاری خاورمیانه گزارش داد که کماندو های فلسطین سی سرباز لبنانی را در شمال این کشور باسارت گرفته‌اند. بیست‌وهفت‌نفر از این عده در حمله‌ای که‌سپیده‌دم دیروز کماندو ها به پایگاه های امنیتی لبنان نزدیك «حمص» کردند دستگیر شده‌اند و سه نفر دیگر در جریان زدوخوردی که بین کماندو ها و سربازان لبنانی در نزدیکی تریپولی روی داده باسارت گرفته شده‌اند.

از طرف دیگرمهاجرین فلسطین پاسگاه های امنیت لبنان را در اردوگاه های آوارگان در نزدیکی لبنان اشغال کردند و بلافاصله‌نیرو های لبنانی قوای پلیس این‌اردوگاه ها را محاصره نمودند.

در جریان نبرد هائی که دیروز بین کماندو ها و نیرو های لبنانی در مناطق جنوبی آن‌کشورروی‌داد شش کماندو فلسطین کشته شده و پنج نفر زخمی گردیدند و ۵۷نفر دیگر بدست سربازان لبنانی اسیر گردیدند. رادیوسازمان مقاومت فلسطین اعلام داشت که در نبرد های دیروز۳۵۰۰ سرباز لبنانی با پشتیبانی‌واحد های زره‌پوش‌شرکت داشتند.

رادیو صدای فلسطین گزارش داد طی نبرد های شدیدی که بین دو طرف درگرفت ۲۵ سرباز لبنانی کشته شده و ۴۰ نفر زخمی گردیدند و کماندو ها ۲۴نفر دیگر را باسارت گرفتند.

کماندو های فلسطین بعد ازظهر دیروز یك کامیون ارتشی را در نزدیکی تریپولی به مسلسل بسته و هر هفت تن سرنشین آن رازخمی کردند.

رئیس دفتر سازمان مقاومت‌فلسطین اظهار داشت که نیروی هوائی‌لبنان بعضی از پایگاه های کماندو های عرب‌رادر جنوب لبنان‌بشدت‌بمباران کرده‌اند ولی آتشبار های‌ضدهوائی کماندو ها هواپیما های مهاجم را زیر آتش گرفته وآنهاراناچاربفرار کردند.

در شهر های صورصیدا تریپولی و شهر های دیگر لبنان مقررات حکومت نظامی اعلام‌شده‌و رفت‌وآمد در خیابان ها ممنوع گردیده‌است فقط به کسانی که دارای پروانه مخصوص باشند اجازه داده میشود که از خانه های خود خارج شوند. این تصمیم بدنبال تظاهراتی که در بیروت و شهر های دیگر لبنان‌روی داده اتخاذ شده است.

• تظاهرات یکصدهزارنفری

هزاران نفر از اعراب در بیروت و شهر های بزرك لبنان بطرفداری از فلسطینی هادست بتظاهرات‌زدند. تظاهر کنندگان درحالی که پیوسته فریاد میزدند، عاصفه، عاصفه، «انقلاب تا پیروزی» از خیابان های مرکزی بحرکت درآمدند وهنگامی که مامورین‌پلیس برای‌متفرق‌ساختن آنها مداخله کردندببازار های‌اطراف پناهنده شدند.

در دمشق، خرطوم و شهر های لیبی نیزتظاهرات عظیمی به‌طرفداری از کماندو های لبنانی برپا گردید.

در دمشق حدود یکصد هزار نفر در تظاهرات شرکت کردند.

تظاهر کنندگان در حالی که شعار های ضد غربی و ضدیهودی میدادند، در برابر کاخ«مهمانها» اجتماع کردند. در میان شعار هائی که جمعیت بدست داشتند این جملات بچشم‌میخررد: «مرك بر فرماندهان ارتش لبنان»، «مرك برمرتجعین‌لبنانی» مرك برجاسوسان استعمار».

ناطقین با مشت های گره‌خورده نطق های آتشین ایراد کرده و «جنایات» مقامات لبنانی را نسبت به فدائیان محکوم میکردند.

یکی از ناطقین فریاد زد تمام کسانی که باعث جاری شدن خون اعراب شوند باید بشدت مجازات شوند.

سازمان های فلسطین اعلام داشتند که‌تاهنگامی که‌یاسر عرفات وارد لبنان نشود از مذاکره با مقامات‌لبنانی خودداری خواهند کرد.

ژنرال‌عبدالرزاق یحیی‌برای گفتگو با رهبران لبنان وارد بیروت شده ولی سازمان فلسطین اعلام داشت که تا هنگامی که‌لبنان اصل آزادی عمل کامل برای کماندو های فلسطین را نپذیرد و مسببین حوادث اخیررابشدت مجازات نکند حاضربه مذاکره‌نخواهد شد.

در تظاهرات عظیمی که در عمان بطرفداری از فلسطینی ها روی داد ۳۸ نفر زخمی گردیدند و ۱۵ نفر آنها در بیمارستان بستری شدند.

رادیو بیروت دراخرین گزارشی که دیشب انتشار داد اعلام داشت که در جریان تظاهرات دیروز تریپولی چهار نفر کشته شده وپنج نفر زخمی گردیده‌اند. چهار تن ازسربازان لبنانی نیز توسط‌تظاهرکنندگان مجروح شده‌اند.

باوجود مقررات منع‌رفت و امد نظامی بعد از ظهر دیروز مردم تریپولی به خیابان ها ریخته و شروع به تیراندازی کردند و در نتیجه زد و خورد شدیدی بین‌نیرو های انتظامی و تظاهر کنندگان روی داد.

• تکذیب حمله سوریه

یك ستوان ارتش لبنان و یك ژاندارم بر اثر تیراندازی تظاهرکنندگان زخمی گردیدند.

رادیو دمشق در برنامه دیشب خود شایعاتی را دائر بر اینکه نیرو های سوریه در حمله کماندو های فلسطین به تاسیسات مرزی لبنان شرکت‌داشتند تکذیب کرد. بااینحال اوضاع‌در مرز های‌سوریه و لبنان همچنان آشفته و مبهم‌است معذلك محافل سیاسی تصور نمی‌کنند که سوریه بیك اقدام نظامی علیه لبنان دست بزند.

رادیو صدای فلسطین گزارش داد که در شهر حمص واقع در ۱۵ کیلو متری مرز سوریه ولبنان تظاهر کنندگان بیك پادگان نظامی حمله کرده و شهرداری محل را اشغال کرده‌اند.

اوضاع شهر تریپولی بیش از شهر های دیگر متشنج و آشفته است. در تمام مدت دیشب از چهارگوشه شهر صدای تیراندازی بگوش میرسید.

مقامات انتظامی‌باتوجه بوخامت اوضاع مقررات منع عبور و مرور بیست و چهارساعته در شهر اعلام کردند ولی در بیروت امروز بمدت سه ساعت بمردم اجازه داده شد که برای خرید مایحتاج خود از خانه های خویش خارج شوند. دیروز یك جیپ نظامی در بیروت بانارنجك‌مورد حمله‌قرار گرفت ولی به سرنشینان آن‌آسیبی واردنیامد.

• پیام شارل‌حلو

در حالیکه موج تظاهرات علیه لبنان سراسر کشور های‌عربی را فراگرفته‌فعالیت‌های سیاسی‌شدیدی در بیروت و پایتخت های دیگر عربی‌برای پایان دادن به بحران جریان‌داردشارل‌حلو رئیس‌جمهوری لبنان درپاسخی که‌به پیام‌عبدالناصر فرستاده نوشته است که افکار عمومی آنطور که باید از حقایق اوضاع آگاه‌نیست‌دولت لبنان‌همواره آماده است با برادران عرب خود برای پیدا کردن راه حلی که مستلزم منافع‌همه اعراب باشدوارد مذاکره شود.

رئیس جمهوری لبنان ضمنا با نورالدین آتاسی رئیس جمهوری‌سوریه تلفنی‌تماس گرفته‌ونارضائی‌خودرااز عملیات نظامی چریکها که از خاك سوریه علیه ساختمانهای مرزی لبنانی صورت میگیردابرازداشته‌است. رئیس جمهوری لبنان همچنین از تمرکزنیرو های سوریه در مرز های این کشور اظهار شگفتی کرده‌است رئیس‌جمهوری سوریه در این مکالمات تلفنی به شارل حلو اطمینان داد که نیروهای سوریه اجازه نخواهند داشت بسوی سربازان لبنان تیراندازی کنند.

جمال‌عبدالناصر نیز در پیامی که برای یاسرعرفات رئیس کمیته اجرائیه سازمان نهضت مقامت فلسطین فرستاده روش دولت هلورا درجریان‌حوادث اخیر بوی اطلاع داده ونوشته است که برای پیدا کردن یك راه حل‌فوری پیوسته‌با رئیس‌جمهوری‌لبنان نیزدر تماس‌میباشدرئیس‌جمهور لبنان‌نیزدر پیامی که برای یاسرعرفات فرستاده اتهامات سازمان فلسطین را در مورد حوادث اخیررد کرده‌واز زدوخورد هائی که بین کماندوها ونیرو های لبنانی روی داده اظهار تاسف نموده است.

کمیته‌ای که‌از شخصیت های مذهبی وسیاسی جامعه مسلمانان (سنی، شیعه) دیروز تشکیل شده دیشب‌با شارل حلو رئیس جمهوری لبنان ملاقات کرده ونظر خودرادرباره بحران باوی در میان گذاشتند. امروز نیز اعضای این کمیته بانمایندگان‌سازمانهای‌مقاومت فلسطین ملاقات و گفتگو خواهند کرد. گفته می شود که‌ممکن است کمیته بین دولت وفلسطینیها میانجیگری کند.

• فشار سوریه

دولت‌سوریه اعلام کرد آنقدر بدولت لبنان فشار وارد خواهد آورد تا آن دولت نقش فعالانه ای در جنك‌با اسرائیل بعهده بگیرد

اعلامیه دفتر نورالدین آتاسی رئیس‌جمهوری سوریه حاکی‌است که دولت سوریه در هیچ‌شرایطی‌با عمال دولت لبنان حاضربه مذاکره نخواهد شد، بلکه به اقدامات خود بمنظور اینکه لبنان‌روش‌عربی درپیش بگیرد و نقش کامل خود رادرنجات اعراب‌ایفا کند، ادامه خواهد داد.

• حمایت شوروی از چریکها

پراودا ارگان حزب کمونیست شوروی عمال امپریالیسم غرب و اسرائیل را متهم کرد که‌درداخل لبنان بایجاد وخامت بین رژیم‌لبنان وچریك های فلسطین دامن‌زده‌اند.

پراودا همچنین به چریك های سرسخت توصیه کرد که «عقل و خودداری»از خود نشان دهندوبهانه بدست نیروهای طرفدار غرب در دستگاه دولت‌برای سرکوبی‌خویش ندهند.

مفسر پراودا نوشت درتمام‌مدتی که نهضت چریك های‌عرب رو به توسعه است، شبکه عمال غرب‌در لبنان همراه با متجاوزان اسرائیل کوشیده‌اند تناقضات داخلی را تشدید کند.

از جمله اسرائیل به‌جنوب‌لبنان حمله برد تابهانه بدست‌ارتجاعیون لبنان برای حمله‌به‌چریك هابدهد.

مذاکره بین دول عرب در مورد نقش چریك‌ها موافقتی بین آنان حاصل شود.

این منابع گفتند امریکا از «دکترین آیزنهاور»استفاده نخواهد کرد. آیزنهاور، وقتی‌رئیس جمهوری بود، تفنگداران آمریکائی را در ژوئن ۱۹۵۸ به‌لبنان فرستاد تابه دولت لبنان کمك کند که به شورشی که از طرف مصر و سوریه حمایت میشد غلبه کند.

این «دکترین» که‌بتصویب کنگره آمریکا رسید وهنوز در آمریکا رسما لغو نشده، بعلت تغییر شرایط از بین رفته است.

امریکا اسرائیل را از مداخله نظامی درلبنان برحذرداشت

واشنگتن - دولت امریکا دیروز برای منع اسرائیل‌از مداخله در بحران لبنان‌دست باقدام زدو خواهان خودداری همه‌جانبه اسرائیل، برای احتراز ازتشدید بحران‌خاورمیانه شد.

مك‌کلوسکی سخنگوی وزارت خارجه آمریکا از اظهارات ایگال‌آلون معاون نخست وزیر اسرائیل انتقاد کرد که احتمال اقدام نظامی اسرائیل را در اینموردمطرح کرده بود.

مك‌کلوسکی گفت اینگونه اظهارات هیچ کمکی به بهبود وضع نمیکند. اظهارات آلون‌در میان منابع مطلع‌به عنوان احتمال اشغال جنوب لبنان توسط‌اسرائیل ومقابله باتهدید حریکها در آن محل تلقی شده‌است.

مك‌کلوسکی افشا کرد که آمریکا در مورد مسئله لبنان با انگلیس و فرانسه تماسهای دیپلماتیك گرفته است

منابع آمریکائی میگویند هرگونه اخطار از جانب هر قدرت خارجی در مورد لبنان سبب بدترشدن وضع خواهد گردید. دولت آمریکابدقت مراقب وضع لبنان می‌باشد و در این مورد نگرانی دارد آمریکا امیدوار است که‌با

بنابادعای چریکهای عرب:

درانفجار بزرگ حیفا وزیر اطلاعات اسرائیل مجروح شد

قاهره -خبرگزاری فرانسه - همزمان با بحران عظیمی که‌جهان عرب رابشدت تکان داده‌است در چهل‌وهشت ساعت اخیردر خطوط آتش‌بس‌اعراب‌و اسرائیل زدوخورد های شدیدی روی‌دادویك‌هواپیمای اسرائیلی‌هنگام حمله‌هوائی‌جنگنده های اسرائیل به مواضع نیروهای مصر در ساحل غربی کانال سوئز سرنگون گردید.

سخنگوی نظامی مصر اظهار داشت که هواپیماهای اسرائیل کوشیدند مواضع نیروهای مارادر خلیج سوئز بمباران کنندولی‌آتشبار های ضدهوائی‌مصرآنهارا به‌گلوله بستند ویك هواپیمای دشمن را سرنگون ساختند.

دیروز نیز هواپیماهای مصری‌بیك حمله تلافی جویانه درصحرای‌سینا دست زدند. رادیو قاهره اعلام داشت که در این حمله‌به‌نیروهای دشمن و تاسیسات نظامی‌آن تلفات وخسارات سنگینی وارد شدوکلیه هواپیماهائی که‌دراین حمله‌شرکت داشتند به پایگاه خود بازگشتند.

در جبهه اردن و اسرائیل نیز بین واحد های توپخانه دو طرف نبردهای شدیدی روی داد دراین نبرد علاوه برتوپخانه سنگین‌واحد های تانك‌و زره‌پوش نیز شرکت داشتند.

فرماندهی مبارزه مسلحانه‌فلسطین اعلام داشت که «اسرائیل گالیلی» وزیر اطلاعات اسرائیل در حادثه انفجاری که در حیفا روی‌دادبشدت زخمی شده‌است

یمن جنوبی روابط‌خود را با آمریکا قطع کرد

واشنگتن - خبرگزاری فرانسه- سخنگوی‌وزارت‌امورخارجه آمریکا گزارش هائی را دایر براین که جمهوری یمن جنوبی روابط‌سیاسی خود را با ایالات‌متحده قطع کرده است‌تائید نمود. وگفت مقامات یمن جنوبی از کاردار سفارت آمریکا درخواست کرده‌اند که ظرف ۲۴ ساعت خاك آن کشور را ترك گوید. سایر نمایندگان سیاسی آمریکا که عده آنهابه۳۷ نفر میرسدتاچهل و هشت‌ساعت دیگر خاك یمن‌جنوبی‌راترك‌خواهند گفت:

سخنگوی وزارت‌امور خارجه اضافه کرد که‌ایالات متحده ازدولت انگلیس درخواست خواهد کردتا حفظ منافع‌آمریکا را در یمن‌جنوبی بعهده بگیرد. دولت آمریکا نیز بنوبه خود ازنمایندگان سیاسی‌یمن جنوبی درواشنگتن خواهدخواست که‌بیدرنك خاك آن کشور را ترك گویند دولت یمن جنوبی بدنبال شایعاتی دائر بر اینکه آمریکا اتباع‌خود را تشویق‌می کند تادر ارتش اسرائیل مشغول خدمت‌شوند روابط خود را باواشنگتن قطع کرده است‌یمن جنوبی هشتمین کشور عربی‌است که روابط سیاسی‌خود رابا امریکا قطع کرده است

دکتر احمد سیدامامی

دیپلمه دانشگاه برلن - متخصص بیماریهای پوست و آمیزشی از اروپا مراجعت و بعدازظهرها از ساعت ۴تا۷ از بیماران پذیرائی میکند

خیابان شاهرضا. جنب خیابان رامسر تلفن۶۹۶۰۸

دکتر هادی ملک

جراح قلب وریه وجراح عمومی

پس‌از ۲۶ سال‌طبابت درآمریکابنشانی‌زیر ازساعت ۴ تا ۸ بعدازظهر بااطلاع قبلی بیماران خودرا می‌پذیرد:

خیابان پهلوی: خیابان زردشت شماره۵۶ تلفن ۶۲۵۸۹۳

نوبام باتسهیلات جدید عملیات خانه سازی‌وساختمانی شمارا باهر بودجه عهده دار میگردد.

موسسه فنی وساختمانی نوبام ۳۰۵۱۶۷

آگهی استخدام

بقیه از صفحه آخر

شرایط استخدام

۱- قبولشدگان در امتحان‌های ورودی.
۲- داشتن برك خاتمه خدمت یا معافی دائم (غیر پزشکی).
۳- نداشتن تعهد خدمتی در سازمانهای دولتی
۴- حداکثر سن در مورد گروههای شغلی ردیف۱و۳ (۲۷سال) وبرای مهندسان ورانندگان (۳۰سال).
۵- سلامت کامل
۶- کسانیکه دارای مدرك تحصیلی بالاتری هستند- درشرایط مساوی حق تقدم خواهند داشت.

علاقمندان میتوانند برای ثبت‌نام باارائه فتوکپی مدارك تحصیلی وبرك خاتمه خدمت یا معافی و دوبرك رونوشت شناسنامه - دو قطعه عکس ۴×۶ تاتاریخ هشتم آبانماه۱۳۴۸ بکارگزینی سازمان تلویزیون ملی ایران واقع‌در خیابان پهلوی - بلوار جانسپارشماره ۲۳ مراجعه فرمایند.

برای دریافت هرگونه اطلاعات بیشتر نیز میتوانند قبلا به‌ادرس فوق مراجعه کنند. امتحان گروههای شغلی ردیف ۱-۲-۳ روز جمعه نهم آبانماه ۴۸ در دانشکده پزشکی دانشگاه تهران برگزار خواهد شد.

عراق ارتش خودراازاردن فراخواند

بیروت - خبرگزاریها - منابع مطلع میگویند عراق قسمت اعظم نیرو های‌خود را که در اردن‌مستقر کرده بیرون برده است.

حداقل یکی از دو تیپ عراقی که در اردن بودند، همراه چند واحد حفاظتی به بغداد فراخوانده شده‌اند.

نیرو های عراقی مدت ۸ ماه است که در اردن بعنوان «کمك‌به جلوگیری از حملات اسرائیل در جبهه شرقی» مستقر شده‌اند و خروج قسمت اعظم‌آنهاعملا آن عده را که مانده‌اند به «نیروئی غیر موثر» تبدیل کرده است.

گفته میشود نیرو های‌عراقی که از اردن فراخوانده شده‌اند، بعنوان نیروی‌تقویتی قوای دولتی‌در نبرد باکردهای شمال عراق‌برهبری مصطفی بارزانی فرستاده خواهند شد، زیرا نیرو های کرد در ماه های‌اخیرازدفاع‌به حمله‌پرداخته‌اند.

گفته میشود دولت عراق قصد دارد قسمتی از نیرو هایش را که در شمال از جنك خسته شده‌اند، از منطقه کردنشین فرا خواند و نیرو های تازه نفس از بغداد بجای آنها بفرستد.

دکتر آسایش

بیماری‌های آمیزشی. مجاری‌ادرار خیابان منوچهری ابتدای کوچه ارباب‌جمشید پذیرائی ۶تا ۹بعد از ظهر

کودک پاد خصوصی تعلیم میدهد

همه کودکان میتوانندنابغه شوند نابغه‌شدن‌ارثی نیست. هیچکس نابغه بدنیا نمی‌آید. انسان‌وقتی‌متولدمیشود. هیچ‌چیز نمیداند حتی پستان بدهان گرفتن‌راباید باوآموخت

میبایست عواملی بوجود بیاید تا کودك رابطرف نبوغ بکشاند کلیه نوابغ جهان مخصوصا مشاهیر بزرك ایران اکثرا در ۱۲ سالگی بدرجه استادی و اجتهاد رسیده‌اند که تا آخر عمر نابغه باقی مانده و دچار هیچگونه خمودت و ناهنجاری نشده‌اند.

کودك‌پاد علم جدید و کشف نوظهوریست که مشاعر کودکان را تقویت نموده از آنها نابغه می سازد تا آن حد که بسن شش سالگی می توانند در امتحانات متفرقه شرکت کرده و گواهی‌نامه ششم ابتدائی بگیرند باضافه زبان های انگلیسی، فرانسه، روسی و هزاران مطالب علمی و فنی را در همین مدت عملا خواهند آموخت.

کودکان نمونه کودك‌پاد معرف این حقیقتند - تلفن ۷۷۵۴۲۹

آ-۵۲۶۶۴

مطب دکتر مهرداد رواقی

متخصص بیماریهای مووپوست‌وآمیزشی‌ازکانادا درخیابان شاه شماره ۲۳۱ ساختمان بانك پارس افتتاح گردید. پذیرائی عصرها از ۴تا۸ تلفن ۶۵۹۶۵

هراس

اثر دکتر حسن هنرمندی، در صد ویك قطعه همراه با تحلیلی دقیق ازشعر انتشار یافت

انتشارات زوار تهران-شاه‌آباد

ترانس هما برای لامپهای فلورسنت



شرکت تولیدی الکترومهر - بوذرجمهری - سرای چیت ساز تلفن ۲۰۵۴۷-۵۸۳

ساخت ایران

امریکاواروپاازترقی قیمت پول آلمان استقبال کردند

بن- آسوشیتدپرس ـ دولت آلمان غربی دیروز قیمت برابری مارك را ۹ر۲۹ در صدافزایش داد وبه یك سال بحث وجدل در مورد وضع پولی بین‌المللی پایان داد.

کابینه «ویلی برانت» صدراعظم جدید که سه‌روز است روی کار آمده اولین تصمیم بزرك خود را گرفت وقیمت هر دلار آمریکائی را معادل ۶۶ر۳ مارك تعیین کرد.

کارل شیلر وزیر اقتصاد آلمان گفت این تصمیم از نیمه شب یك شنبه بموقع اجرا درخواهد آمد. وی گفت ثبات به فداکاری هاوقربانی هائی نیازدارد ، بخصوص درمورد ثبات وضع پولی آلمان تاخیر شده است کارل شیلر که در کابینه کیزینگر هم وزیر اقتصاد بود مدت هافشار می آورد که در قیمت مارك افزایش داده شود ،اما کثریت کابینه دمکرات مسیحی بانظر او مخالفت میکردند . شیلر گفت بانك مرکزی آلمان غربی بزودی حمایت خود رااز قیمت جدید اعلام خواهد کرد .

دریك ماه گذشته که بانك آلمان حمایت خود را از ثبات قیمت مارك لغو کرده بود ، قیمت این پول در بازارهای بین‌المللی بالاو پائین می رفت وبطور متوسط به ۷ در صد بیش از قیمت سابق رسیده بود .

دراین مدت گفته شده بود که اگر باردیگر قیمت مارك تثبیت نشود سالی ۱۷۰۰ میلیون مارك آلمان از این کشور خارج خواهد شد .

شیلر گفت برای آنکه دهقانان آلمان در تعیین قیمت های خود دچار اشکال نشوند کمك هائی به آنان خواهد شد ،اما توضیح نداد که این کمکها چه خواهد بود .

بانکداران و دلالان ارز ازافزایش قیمت مارك استقبال کردند. یك بانکدار گفت حالا تقاضا برای فرانك سویس زیاد خواهد شد ، زیرا این فرانك بالقوه نیرومندترین پول اروپا است.

بانکدار دیگر گفت ممکن است «ین» واحد پول ژاپن نیز افزایش داده شود زیرا با افزایش قیمت مارك ، «ین » زیرفشار قرار می گیرد.

بانکداران بلژیك از افزایش قیمت مارك آلمان به میزان ۹ر۳ درصد غافلگیر شدند . آنها انتظار داشتند قیمت مارك بمیزان ۸ درصد افزوده شود واین بانکداران پیش‌بینی کردند قیمت گیلدر هلند و فرانك بلژیك اندکی افزایش یابد . بانکداران مشغول مطالعه آثار افزایش قیمت مارك برروی اقتصاد بلژیك می‌باشند.

ورآمریکانیز همین احساس می شود . برابری جدید ۶۶ر۳ مارك بایك دلار اندکی بیش از انتظار بانکداران آمریکائی بود . آنها پیش‌بینی می کردند هر ۷ر۳ مارك برابر یك دلار قیمت گذاری شود.

باافزایش قیمت مارك ، بانك مرکزی فرانکفورت انتظار دارد در حدود ۵ تا ۶ میلیارد مارك که در عرض یکسال اخیراز آلمان خارج شده ، لااقل قسمتی از آن یعنی حدود ۳ میلیارد مارك به آلمان برگردد.

● غلط و پوچ

مقامات آلمانی گفتند که دولت آلمان قبلاز تصمیم گرفتن به افزایش مارك هم کمیته پولی بازار مشترك راکه امروز در لوکزامبورك تشکیل جلسه میدهدو هم صندوق بین‌المللی پول را که درواشنگتن است درجریان گذاشته است ودلایل کافی در دست دارد که هر دو این ارگانها ، تصمیم آنراتصویب خواهد کرد .

وزارت دارائی فرانسه اعلام کرد که پیش‌بینی و گزارش کاهش قیمت مجدد فرانك ، بدنبال افزایش قیمت مارك «بکلی غلط وپوچ است» زیرااین کار از لحاظ فنی وسیاسی جنون آمیز است.

وی گفت تفاوت قیمت مارك وفرانك اکنون در حدود ۲۰ در صداست و در نتیجه کالا های فرانسوی بهتر خواهندتوانست در بازار رقابت کنند.

ژوزف کلدرس صدر اعظم اطریش دیشب اعلام کرد که اطریش قیمت شیلینك خودرا کاهش نخواهد داد.

مقامات بانك اطریش گفتند دردو روزاخیر که زمزمه افزایش قیمت مارك درمیان بود ، بیش از دو میلیارد شیلینك اطریش (معادل ۸۰ میلیون دلار)بصورت ارز های خارجی به بانکهای اطریش برگشته است.

باافزایش قیمت مارك ، قدرت خرید این پول در خارج از آلمان درحدود ۸ر۵ در صد بیشتر خواهد شد. از لحاظ تئوریك ، قیمت هر چیز که به آلمان داده می شود، ازویسکی که مشروب محبوب آلمان هاشده گرفته تا اتومبیل روزلز- رویس که سرمایه داران روهر آنرا سوار می شوند برای آلمانیها ارزان‌تر خواهدشد.

اما مواد کشاورزی دراین مورد مستثنی هستند ، زیرا دولت آلمان علاوه بر توصیه‌هائی که برای ارزان شدن مواد کشاورزی وارداتی بدول عضو بازار مشترك خواهد کرد ، کاری می کند که کشاورزان آلمان دررقابت با محصولات کشاورزی خارجی زیرفشار قرار نگیرند.

● وضع ثابت

بااین همه محافل اقتصادی عقیده دارند که باافزایش مارك آلمان وضع ثابتی دربازار بین‌المللی پول که در دول سال اخیردستخوش بحران ها بوده پدیدنخواهدآمد.

در اوایل ۱۹۶۸ پول انگلیس تحت فشار قرار گرفت ودولت انگلیس ناچار قیمت لیره را پائین آورد ، اما این کار اثر چندانی در تثبیت وضع پولی بین‌المللی نکرد .

در همان سال فرانك فرانسه زیر فشار قرار نگرفت ،اما دولت فرانسه که در آن موقع زیر رهبری ژنرال دوگل بود حاضر نشد قیمت فرانك را تقلیل دهدواین کار توسط دولت بعدی در دوره ریاست جمهوری ژرژپمپیدو ناگزیر به نظر رسید و فرانسه انجام گرفته بود.

اینك تغییر نرخ مزیت مارك آلمان بود که انجام گرفت ، منتها درجهت عکس تغییر نرخی که در انگلیس محافل پولی فرانسه و آمریکا که ازاین تصمیم دولت آلمان استقبال کرده‌اند عقیده دارند که این کار تاحدودی «عدم اطمینان » را دربازار های ارزی بین‌المللی ازبین خواهد برد.

دادگاه نیویورك ادعای ژاکلین را علیه یك عکاس رد کرد



ژاکلین

نیویورك ـ یك دادگاه نیویورك دیروز اتهام ژاکلین کندی را بیك خبرنگار عکاس که اخیرا با او مرافعه کرده بود رد کرد .

کارآگاه خصوصی ژاکلین بدادگاه شکایت کرده بود که خبرنگار مخصوص هنگامی که ژاکلین در پارك نیویورك دوچرخه سواری میکرد می خواست بزور از او عکس بگیرد . و تقاضای محکومیت او را کرده بود، اما «برنارد- مولدو» قاضی دادگاه گفت اگر مدعی یك کارآگاه خصوصی و متهم یك عکاس حرفه‌ای نبود هرگز چنین اتهامی وارد نمیشد .

کارآگاهان ژاکلین شهادت دادند که عکاس مزبور پشت یك دیوار مخفی شده بود و هنگامی که ژاکلین وپسرش جان بادوچرخه از کنار دیوار رد میشدند ناگهان بیرون پرید و شروع به عکس برداری کرد . اقدام ناگهانی عکاس سبب شد که پسر ژاکلین کنترل دوچرخه را ازدست بدهد ونزدیك بود زمین بخورد.

ساموئل بکت ، برنده جایزه نوبل



ساموئل بکت

استکهلم ـ آکادمی سوئد «ساموئل بکت» نویسنده ایرلندی ـ فرانسوی رابرنده جایزه نوبل ادبیات سال جاری اعلام کرد .

سیزده‌تن از هیجده عضو آکادمی سوئد که تقریبا دوقرن قبل توسط گوستاوسوم تاسیس شده است درجلسه‌ای که برای تعیین جایزه تشکیل گردید پس از نیمساعت گفتگو وتبادل نظر باتفاق آراء به نویسنده ایرلندی رای دادند.

اعطای جایزه نوبل ادبیا ت به «ساموئل بکت» موجب خوشحالی ورضایت خاطر منقدین شده است که از مدتها قبل آرزو می کردند که جایزه ادبیات نوبل به نویسنده ایرلندی پاریس اعطاء شود و همه ساله نام اوجزو نامزد های جایزه نوبل بمیان می آید .

«ساموئل بکت» بااینکه ایرلندی است ودرسال ۱۹۰۶ در «فوکس راك» چشم بدنیا گشوده است بیشتر شاهکارهای خودرابزبان فرانسوی برشته تحریردرآورده است .

وی پس از مدتی توقف درایرلند ازسال ۱۹۳۸ درفرانسه مسکن کرده ورمان اوتحت عنوان «مولی» که درسال ۱۹۵۱ انتشاریافت یکی ازبهترین کتابهائی است که پس از جنك جهانی دوم منتشر شده است.

جایزه نوبل ادبیات در حدود پانصدهزار تومان است که در دهم ماه دسامبر طی مراسمی که بمناسبت مرك آلفرد نوبل دراستکهلم برگزار میشود به برنده آن اعطاء خواهد شد.

اعتراض باپرتاب نان خامه‌ای

سانفرانسیسکو - فیلم- سازان و هنرپیشگان دست چپی دیشب با پلیس سانفرانسیسکو زدوخورد کردند ویك فستیوال فیلم را که شب اولش بود بهم زدند .

وقتی فستیوال شروع شد ومهمانان محترم در جاهای خود نشستند ،پلیس دید که عده‌ای زن و مرد جوان ازروی نرده ها بداخل محوطه سینما پریدند . پلیس از این کار جلوگیری نکرد تا وقتی که قوطی های رنك ونانهای خامه‌ای بطرف مهمانان و پرده سینما پرتاب شد .

اعتراض کنندگان بفقدان نیرو ،اصالت و هنردرسینمای امریکا اعتراض داشتند و اعلامیه هائی بهمین مضمون میان مردم پخش کردند .

۱۰/۵ میلیون دلار برای یك قطعه الماس

نیویورك - کارتیه ، جواهرساز خیابان پنجم نیویورك دیروز ۱۰ر۵ میلیون دلار برای خرید یك قطعه الماس ۶۹ر۶۴ قیراطی پرداخت . این ،رقم برای خرید یك قطعه جواهر در تاریخ حراج سابقه نداشته است .

این الماس گلابی شکل که باندازه تخم کبوتر است ، نگین یك انگشتر است ،اما طوری است که می توان آن رادر آورد و برای آویز گردن‌بند بکار برد . بقیه گردن‌بند که رویهم ۴۴ر۸۰ قیراط الماس داشت،جداگانه به ۴۵ هزار دلار در حراج فروخته شد . قبلاگرانترین الماسی که به فروش رفته ۳۸۵ هزار دلار قیمت داشته و خریدار آن رولسکی،میلیونر امریکائی بوده است .

رئیس سابق مجمع عمومی سازمان ملل درگذشت



تونس - منجی سلیم وزیر دادگستری تونس و یکی از معروف ترین شخصیت های آن کشور براثر بیماری التهاب کبد در ۶۱ سالگی درگذشت.

منجی سلیم از بنیان - گذاران حزب «نئودستور» تونس ونزدیك ترین دوست حبیب بورقیبه رئیس جمهوری آن کشور بشمار میرفت .

منجی سلیم درسال ۱۹۵۵ ریاست هیئت نمایندگی تونس را در مذاکرات برای استقلال آن کشور بعهده داشت ودر سال ۱۹۶۱ بریاست مجمع عمومی سازمان ملل متحد انتخاب گردید .

مبادله جاسوسان بین انگلیس و شوروی

ورشو- «بترکروگر» و همسرش هلن کروگر جاسوسان شوروی که در انگلیس هر یك به ۲۰ سال حبس محکوم شده بودند ، پیروز آزاد شدندودیروز ازغرب به شرق رفتند

آنهادربرابر یك جاسوس انگلیسی بنام جرالد - بروك مبادله شدند . دولت شوروی جرالدبروك را در ۲۳ ژوئیه آزاد کرد.

کروگر و همسرش که از لهستانی های متولد آمریکا هستند دیروز بایك هواپیمای انگلیسی، که سخت محافظت میشد ، ازلندن بسوی ورشو پرواز کردند . آنهادر لهستان اقامت خواهند کرد .

در هواپیما این زن وشوهر که بترتیب ۵۶ و ۵۹ سال دارند دیروز شامپانی میخوردند ، بااین وآن دست میدادندودرباره مدتی که درزندان های انگلیس بودند شوخی می کردند .

یك مقام فرودگاه لندن گفت از این جاسوسان آنقدر محافظت می شد که اگر جواهرات سلطنتی انگلیس را می خواستند به کشور دیگر ببرند از آن محافظت بعمل می آمد.

کروگروهمسرش مدت هشت سال در زندان های انگلیس بودند در حالی که بروك که دربرابر آنها مبادله شد، فقط دوسال درزندان شوروی بوده است .

شورویها دوسفینه تازه بفضا پرتاب کردند

مسکو - دانشمندان شوروی دیروز دوماه مصنوعی ازنوع کاسموس بفضا پرتاب کردند چند ساعت پس از آنکه کاسموس «۳۰۶» در مدار قرار گرفت خبرگزاری تاس گزارش داد که کاسموس ۳۰۷ نیز با موفقیت به‌فضا پرتاب شده است .

تاس‌افزود که دستگاههای علمی هردو ماه مصنوعی بخوبی کار میکنند .

پیکاسو ۸۸ ساله‌شد



کان - پابلوپیکاسو نقاش معروف هشتاد و هشتمین سالگرد تولد خودرا جشن گرفت ،اما تنها تفاوتی که این‌روز باروز های دیگر در ویلای‌او درجنوب فرانسه داشت ورود یك کیك تولد بود که از طرف رستوران فلیکس در کان برای‌او فرستاده شده بود

پیکاسو در ۸۸ سالگی همچنان سخت‌مشغول کاراست وکمتراز ویلای خود خارج میشود . از جمله او در ماه اوت فقط دوبار از ویلای خود خارج شد ، که یکبار برای شرکت‌درنمایشگاه خواهرزاده فقیدش بود و یك بار برای شرکت‌در نمایشگاه خودش درمورد «حکاکی روی چرم»

پیکاسو درجریان جنك داخلی اسپانیا در سال ۱۹۳۷ ازاسپانیا خارج شدوبه‌فرانسه آمد .

ویتکنگ برای حمله زمستانی آماده میشود

سایگون - آسوشیتد پرس - گزارش های رسیده حاکی است که فرماندهی ویت کنك برای حمله زمستانی خود که در هفته های اول یا دوم نوامبر شروع خواهد شد آماده میشود .

حرکت و رفت و آمد واحد های ویت کنك وورود اسلحه و مهمات برای آنها بیشتر شده است . در ماه های اخیر تعداد زیادی انبار های اسلحه ازویت کنگها توسط قوای دولتی وآمریکائی کشف‌شده و همه این ها نشانه آماده شدن ویت کنگها برای حمله زمستانی تلقی شده است .

آرامشی تقریبا بی‌سابقه را که مدت دو ماه است در جبهه های جنك ویت‌نام وجود دارد ،ناظران نظامی «آرامش‌قبل از طوفان» تلقی میکنند .

ناظران سیاسی امریکائی تصور نمیکنند که حمله زمستانی ویت کنگها یك حمله وسیع درهمه جا با نیروی زمینی باشد ، بلکه بیشتر احتمال میرود که چند محل حساس و مناسب بعنوان هدف انتخاب شوند و رگبار راکت و خمپاره ویت کنك براتان فروریزد وهمچنین تصور نمیرود که ویت کنگها جائی را تسخیر کنندودر نگهداری آن بکوشند بلکه ضربه خود را فرود اورده ، برای احتراز ازدادن تلفات زیاد بسرعت دورخواهندشد.

دو اسقفاز کاتولیك های ویتنام که بقصد رفتن به پاریس ومذاکره با چهار هیئت نمایندگی کنفرانس پاریس به اروپا آمده‌اند بحضور پاپ بار یافتند . این دو اسقف به ابتکار خود دست به این کار زده‌اندو امیدوارند با این کار به صلح ویت‌نام کمك کنند .

در واشنگتن اعلام شد که پرزیدنت نیکسون به تنهائی به مقر ییلاقی خود در کمپ دیوید رفته است‌تا نطق مهم آینده خود را در باره ویت‌نام آماده کند . دراین سفر فقط اعضاء گارد محافظ ویژه‌شك مخصوص او رئیس جمهوری را همراهی میکنند .

نامه‌های تاریخی

کتاب ارزندهٔ دیگر از **ابراهیم صفائی** در رمینهٔ تحقیقات تاریخی حاوی اسناد مهمی که بسیاری از رازهای سیاسی هفتاد سال تاریخ ایران‌را (اززمامداری میرزاحسینخان سپهسالار تا زمامداری قوام‌السلطنه) آشکار میکند .

کتاب نامه های تاریخی . بها : ۲۵۰ ریال

آثار تحقیقی دیگر از ابراهیم صفائی

۱ـ اسناد سیاسی دوران قاجاریه ـ ۲ـ گزارش های سیاسی علاءالملك ـ ۳ـ اسناد مشروطه یا گزارش های وکیل‌الدوله ٤ـ بیوگرافی‌های رهبران مشروطه و نخست‌وزیران

کتابفروشی سخن ـ خیابان نادری ـ تلفن ۶۷۷۶۹



تلویزیون
بلر
جام جهان نما

چشن فرهنگ و هنر

همرمان باسالروز فرخنده
میلاد شاهنشاه آریامهر
وتاجگذاری علیحضرتین

جشن فرهنگ و هنر

بنحاطر بزرگداشت و گسترش هنر و فرهنگ ملی

۳ تا ۱۸ آبان

برای دوفین بار در سراسر کشور

قابل توجه چغندرکاران
چغندرکن‌های هیدرلیکی خارجی و ساخت ایران باقیمتهای بسیار مناسب شرکت تجارتی ایران انگلیس ـ خیابان شمیران نرسیده به سه‌راه تخت‌جمشید تلفن ۷۲۰۰۷ و ۷۰۸۸۹

بلیطهای اعانه ملی مخصوص چهارم آبان با
۳۰۰ هزار تومان
جایزه ممتاز
و
یك پیکان پرازاسکناس
جایزه قهرمان شانس
۴ روز دیگر
قرعه‌کشی میشود

آپولو ۱۲ برای پرواز ده‌روزه بماه آماده میشود

کیپ کندی ـ بادنسبتا شدیدی که باسرعت ۷۰ کیلومتر در ساعت می‌وزید ، شمارش معکوس راکه در مورد آپولو ـ ۱۲ صورت میگیرد تا حدودی متوقف کرد .اما باعث قطع آن نگردید .درجریان شمارش معکوس ، اقداماتی که برای آماده کردن آپولو ـ ۱۲ بعمل می آید ادامه می‌یابد.

درنوك آپولو ـ ۱۲ که ۱۳۵ متر ارتفاع دارد سرعت باد ۷۲ کیلومتر درساعت بود و در پائین آن در حدود ۶۷ کیلومتر درساعت .موشك ساتورن ـ ۵ و پایه آن طوری طرح ریزی شده‌اند که در برابر بادی باسرعت ۱۰۵ کیلومتر در ساعت مقاومت دارند وباد هائی که می‌وزد مشکل مهمی برای آن ایجاد نکرده‌است.

در آزمایش های دیروز سه فضانورد آپولو ـ ۱۲ یعنی کنراد، گوردون وبین شرکت نکردند زیرا آنها درهوستون تکزاس بودند و در جلسه‌ای برای کسب اطلاعات جهت سفر ۱۰ روزه خود به کره‌ماه شرکت نموده بودند .

شایع شده‌است که بین دانشمندان و مهندسان سازمان فضائی اختلاف نظر بوجود آمده اما دکتر «سیمونز» رئیس جدید مرکز سفاین سرنشین دار گفت این اختلاف بیشتر ظاهری است تاحقیقی و دانشمندان کوشش میکنند تا نتایج علمی بهتری از ۹ سفر آپولو که بایدانجام گیرد بدست آورند.

دانشمندان فضانوردی عقیده دارند که تاریخ پرواز سفاین آپولو «تقریبا هر چهار ماه یك پرواز تاسال ۱۹۷۲» خیلی بهم نزدیك است و امکان بهره‌برداری وبرنامه‌ریزی علمی را در مورد این پرواز هانمی دهد.

اما مهندسان ، که بیشتر وابسته به‌شرکت های سازنده اجزاء موشك ها وسفینه ها هستند عقیده دارند هر چه بیشتر سفر های فضائی آپولو ـ ۱۲ صورت گیرد ، تجارب فنی بیشتری بدست خواهد آمد.

میلاد رهبر عالیقدر و سالروز تاجگذاری شاهنشاه آریامهر
و شهبانوی گرامی ایران

چهارم آبان روز باشکوه میلاد آریامهر شاهنشاه اسلام پناه برای ملت ایران سرآغاز امیدها و آرزوهای بزرگ است .

فروشگاه بزرگ ایران این روز فرخنده را به پیشگاه مبارك علیحضرتین و ملت ایران صمیمانه تهنیت میگوید .

فروشگاه بزرگ ایران

فاتحان ماه در تهران سفر خود را بفضا شرح دادند



در این عکس از راست بچپ خانم آرمسترانك خانم آلدرین و خانم کالینز درمصاحبه مطبوعاتی امروز هتل هیلتون دیده میشوند . سیما دبیر آشتیانی خبرنگار اطلاعات در حال گفتگو باخانم آلدرین دیده میشود .

درمصاحبه مطبوعاتی که امروز درتهران صورت گرفت

همسران فضانوردان دلهره‌ها و هیجانهای خودرا هنگام فتح ماه شرح دادند

خبرهای روز

برنامه سلام

امروز برنامه سلام رسمی سالروز میلاد مسعود شاهنشاه آریامهر از طرف سخنگوی دربار شاهنشاهی بشرح زیر انتشار یافت :

آقایان علماء ساعت ۸٫۳۰ صبح ، خدمتگزاران دربار شاهنشاهی و بنیاد پهلوی سازمان بازرسی شاهنشاهی ساعت ۸٫٤۵ ، هیئت دولت ساعت ۹، نمایندگان مجلس سنا ساعت ۹٫۲۰ ، نمایندگان مجلس شورای ملی ۹٫٤۰ نخست وزیران ، استانداران، سفیران و وزیران مختار ساعت ۱۰ روسای نمایندگیهای سیاسی دول خارجی ساعت ۱۰٫۱۵ قضات و روسای ادارات دولتی ساعت ۱۰٫٤۵ استادان ساعت ۱۱ مدیران بنگاه‌های ملی و بازرگانی و مدیران جراید ساعت ۱۱٫۲۰ نمایندگان انجمن شهر و شهرداری پایتخت ، نمایندگان اصناف انجمنهای محلی و کارگران ساعت ۱۱٫٤۰ امرای ارتش شاهنشاهی ساعت ۱۳.

نرده ها بلند شد

خبرنگار اجتماعی ما گزارش میدهد که چون ارتفاع نرده های جدید وسط خیابانهای تهران کوتاه بود و مردم هنگام عبور از عرض خیابان از روی نرده‌ها میگذشتند ، پلیس نرده‌های جدیدی با ارتفاع بیشتر تهیه و برای آزمایش در خیابان فردوسی نصب کرد .

تهران به ٤ منطقه شهرداری تقسیم میشود

بمنظور ایجاد تمرکز در واحد های دولتی و شهری که مردم با آنها سروکار دارند و همچنین سبك کردن کار مردم ، شهر تهران به چهار منطقه تقسیم و در هر منطقه چند ناحیه تاسیس خواهد شد . شهردار گفت: سازمان های دیگر دولتی مانند کلانتری ها ، آمار و ثبت احوال ، دارائی، دادسراها جملگی در یك محل مستقر خواهند شد ودراین مورد موافقت وزارت کشور جلب شده است .

درهای نمایشگاه آسیائی بسته شد

درهای نمایشگاه آسیائی تهران ازصبح امروز بسته شد ولی عده‌ای از بازرگانان و صاحبان صنایع از غرفه های ایران و بعضی غرفه های خارجی بازدید کردند .

جشن‌های میلاد شاهنشاه

فردا مصادف است باچهارم آبان سالروز میلاد شاهنشاه آریامهر و بهمین مناسبت مردم ایران از دو روز قبل در سراسر کشور سر در مغازه ها را چراغانی ومیادین و معابر شهرها را تزئین کرده‌اند .

امشب و فردا بمناسبت سالروز تولد شاهنشاه در محلات مختلف تهران مراسم جشن وسرور برپا میگردد.

بعد از ظهر فردا جشن ورزشی سال بمناسبت سالروز تولد شاهنشاه در امجدیه برگزار میشود .

برای شرکت دراین جشن بزرك هزاران نفر از اهالی تهران قبلا کارت ورودی تهیه کرده‌اند .

هیئت اقتصادی شوروی وارد تهران شد

مقارن ظهر امروز هیئت ۲۱ نفری همکاریهای اقتصادی شوروی برای یك اقامت ۲۰ روزه واردتهران شد.

ریاست این هیئت را مسئول روابط اقتصادی شوروی با کشور های خاور میانه به عهده دارد .

این هیئت طی اقامت خود در ایران با مقامات وزارت اقتصاد وزارت آب و برق ، سازمان برنامه و شرکت ملی گاز و سایر مقامات اقتصادی و بازرگانی کشور مذاکراتی به عمل خواهد آورد و برنامه همکاریهای اقتصادی ایران و شوروی را طی ۱۲ تا ۱۵ سال آینده بررسی خواهد کرد .

کارشناسان نفتی ایران درسمپوزیوم نفت اکافه

سخنگوی شرکت ملی نفت ایران اظهار داشت بامداد امروز هیئتی از کارشناسان نفتی مرکب از آقایان عباس فلاح ، حسن ایزدی ، عبادالله بهاری و منصور صدری جهت شرکت درچهارمین سمپوزیوم نفت اکافه که قرار است از ۲۷ اکتبر الی ۱۰ نوامبر ۱۹۶۹ درشهر کانبرا (استرالیا) تشکیل گردد تهران راترك نمودند . ریاست این هیئت را آقای پرویز مینا عضو علی‌البدل هیئت مدیره و رئیس کل قسمت امور شرکت های وابسته وروابط با گروههای بین المللی برعهده خواهد داشت .

انتخاب مدیر عامل «هما» بریاست انجمن حمل و نقل هوائی یاتا

در بیست وپنجمین اجلاسیه مجمع عمومی سالانه «یاتا» که از ۲۸ مهرماه تا اول آبان ماه امسال در آمستردام تشکیل گردید ، هیئت نمایندگی هواپیمائی ملی ایران بریاست تیمسارسپهبد خادمی مدیر عامل «هما» شرکت جست .

دراین اجلاسیه تیمسارخادمی باتفاق آراء برای دوره یك ساله ۱۹۷۰ - ۱۹۷۱ بسمت رئیس انجمن حمل و نقل هوائی بین‌المللی «یاتا» برگزیده شد . ضمنا موافقت گردید که در آبانماه سال ۱۳٤۹ بیست‌وششمین اجلاسیه مجمع عمومی سالانه «یاتا» درتهران تشکیل گردد.

پیش‌بینی هوا

هوای کرانه های دریای مازندران قسمتی ابری در بعضی ساعات ابری همراه بابارندگی متناوب و کولاك آب دریا ، هوای استانهای آذربایجان ، کردستان ، فرمانداری کل همدان کمی ابری گاهی قسمتی ابری همراه بارگبار پراکنده در ارتفاعات ، هوای تهران صاف تاکمی ابری که به تدریج برمقدار ابرها افزوده خواهد شد ، هوای خوزستان کمی تا قسمتی ابری همراه با مه صبحگاهی ، هوای بقیه نقاط صاف با کمی ابر پیش بینی میشود ، ضمنا حداکثر درجه حرارت امروز تهران نسبت بروز گذشته تغییر محسوسی نخواهد داشت

استقبال باشکوه از فاتحان ماه در خیابانها

شاه و خیابان اسلامبول کثرت جمعیت بیشتر ازهرجای دیگر بود .

رسیدند

مقارن ساعت یك بعد از ظهر فضانوردان درمسیر میدان بهارستان ، چهارراه شاه قرار گرفتند ، دراین مسیر تعداد زیادتری از مردم جهت ابراز احساسات صف بسته بودند.

سعت یك‌وه دقیقه فضانوردان از چهار راه قوام‌السلطنه عبور کردند ، کثرت جمعیت در این چهار راه بحدی بود که مردم به کنار خیابان رسیده بودند .

نیفتد !

آرمسترانك تقریبا روی لبه‌در اتومبیل نشسته بود ، پیرزنی که در کنار خیابان بود فریاد کشید: نکنه از اتومبیل بیائین بیافتد . یکی از جمعیت استقبال کننده جواب داد :

ـ از ماه نیافتاد از ماشین چطور میافتد ؟!

زائو در انتظار

یك مرد که کنار خیابان ایستاده بود ، میگفت همسر من در بیمارستان امروز وضع حمل کرده است ومرا فرستاده است تاهریك از فضانوردان را زودتر دیدم ، باو بگویم که نام فرزندم را که پسر میباشد ، نام اولین فضانوردی باشد که در عمرخود دیده‌ام !

وقتیکه فضانوردان به چهار راه یوسف‌آباد واقع در خیابان شاه رسیدند ، چهار جوان با چهار بطری آبجو ایستاده بودند وبمحض اینکه فضانوردان به چهار راه رسیدند ، سر بطریهای آبجو را باز کردند و بسلامتی فضانوردان نوشیدند !!

چند دختر جوان درضلع شمالی چهار راه یوسف‌آباد ایستاده بودند ومعلوم بود که راه مدرسه خود را میروند ، هنگام عبور فضانوردان یکی از دخترها گفت بیشتر افتخار این فضانوردان نصیب همسرانشان میشود یکی دیگراز دخترهادر جواب دوستش گفت : نکنه تو به همسر فضانوردان حسودی میکنی .

فضانوردان پس از گذشتن از مسیر تعیین شده به محل اقامت خوددر هیلتون مراجعت کردند.

هجوم جمعیت تهران برای دیدن فضانوردان امریکائی در مرکز شهر بیش از سایر نقاط به چشم می خورد .در چهارراه اسلامبول هجوم جمعیت ووسائل نقلیه بقدری بود که تقریبا خیابانهای شرق وغرب وشمال و جنوب این خیابان بصورت یك پارکینك عظیم درآمده بودو راه عبوربرای حرکت پیدا میشد .

مردمی که برای دیدن فضانوردان ایستاده بودند تمام پیاده‌روهای چهارراه اسلامبول راا شغال کرده بودند. کثرت جمعیت بحدی بود که جای جنبیدن هم در پیاده روباقی نمانده بود .همه منتظر عبور فضانوردان بودند بعلت ازدحام زیاد مسافرین تاکسی واتوبوس در هرنقطه‌ای که بودند پیاده میشدند زیرا عده‌ای بتماشا می ایستادند وبعضی نیز برای اینکه از کارشان عقب نمانند سعی داشتند باپای پیاده بمقصد خود برسند .

مامورین راهنمائی و رانندگی تلاش فوق‌العاده‌ای برای گشودن راه میکردند و مردمی که درخیابان ایستاده بودند ،به پیاده‌رو هادایت میکردند این وضع در تمام مسیر فضانوردان به چشم می خورد و مخصوصا درخیابان ساعت ده‌ونیم بامداد امروز نیل آرمسترانك ، ادوین آلدرین و مایکل کالینز سه فضانورد شجاع امریکائی و اولین انسان هائی که دروازه ماه را گشودند در انجمن ایران وامریکا یك مصاحبه مطبوعاتی و رادیو تلویزیونی تشکیل دادند . در آغاز مصاحبه «نیل آرمسترانك» اولین انسانی که قدم‌در ماه گذاشت ازمسافرت خود و دوستانش به ایران ابراز خوشوقتی کرد و از استقبال گرم مردم تهران تشکر نمود واظهار داشت که برنامه «آپولو» از ده‌سال قبل شروع شد .

در این هنگام فیلم کوتاهی از فعالیت های ده ساله‌ای که منجر به فتح ماه گردید بنمایش گذارده شدو فضانوردان هریك درباره قسمت های مختلف آن توضیحاتی دادند .

انفجار سفینه ها

آرمسترانك گفت : اولین برنامه های ما با سفینه «مرکوری» شروع شد . چند سفینه در آغاز آزمایش های ماه منفجر گردیدند . اما خوشبختانه این سفینه ها بدون سرنشین بودند . دو تا سه سال بعد جمینی بمیان آمد و ما هرسه نفر (آرمسترانك ، کالینز ، آلدرین) در پرواز با جمینی شرکت داشتیم.

تمرین با جمینی بما امکان داد که بعد ها بتوانیم با آپولو کار بکنیم و دروازه ماه را بگشائیم . نیل آرمسترانك در ادامه توضیحات خود گفت که ما در مدت فعالیت های فضائی خود هیچگاه با عدم موفقیت روبرو نشدیم . فاتح اصلی ماه افزود که پرواز آپولو باسرنشین کمتر از یکسال قبل آغاز شد و این پرواز ها ابتدا در مدار زمین و سپس در مدار ماه بود و این پرواز ها بما امکان داد که در ماه پیاده شویم .

● سفر مطبوع و دلنشین

نیل آرمسترانك آنگاه درباره پرواز آپولو ۱۱ و فتح ماه شروع به صحبت کرد و گفت پرواز با آپولو ۱۱ در ژوئیه گذشته در یك هوای مطبوع که درست مانند امروز تهران آفتابی بود آغاز شد . وفقط یازده دقیقه طول کشید که مابمدار زمین رسیدیم .

سفر مافوق‌العاده جالب و دلنشین بود زیرا در اطراف ما از ابر ، دود و بخار هیچ خبری نبود تا سرانجام بمدار ماه رسیدیم و باید کارفرود در ماه را آغاز میکردیم .

● بررسی دستگاه ها

در اینجا ادوین الدرین دومین انسانی که قدم در ماه گذاشت گفت ما قبل از آنکه کار فرود در سطح ماه را آغاز کنیم چهار ساعت تمام در داخل سفینه عقاب به بررسی دستگاه ها و انجام آزمایش های لازم برای اطمینان از بی نقص بودن آنها پرداختیم .

آرمسترانك گفت ما در تمام این مدت مرتب با آلدرین مشغول عکس‌برداری بودیم .

● خطر

آرمسترانك گفت در لحظه فرود در سطح ماه سفینه دچار خطر شد و دستگاه «کامپیوتر» خراب گردید اما باکمك مرکز کنترل در زمین این اشکال رفع شد و ما بکار خود ادامه دادیم وبالاخره سفینه ماه‌نشین به آرامی درسطح ماه نشست .

اولین تماس سفینه ماه‌نشین با سطح ماه سبب شد که مقدار زیادی گرد وخاك برخیزد .

● خوشحال شدم

آرمسترانك افزود که وقتی قدم در ماه گذاشتم از اینکه خاك ماه سفت بود و میتوانست وزن مارا تحمل کند خیلی خوشحال شدم . در حقیقت همین سفتی خاك ماه بما کمك کرد که بتوانیم بقیه آزمایش ها و وظایف خود را انجام دهیم و دستگاه های مختلف را ازسفینه خارج کنیم و در سطح ماه نصب نمائیم . با اینحال همانطور که من در سطح ماه قدم میزدم گرد خاك بلند میشد «ادوین الدرین» گفت پس از آنکه آرمسترانك از خاك و سنك ماه نمونه‌برداری کرد من به پشت از سفینه پائین آمدم .

اولین احساس من آن بود که حفظ تعادل انسان در ماه خیلی آسان است. ما سپس پلاك صلح را که روی آن نوشته شده بود «ما باآرزوی صلح از زمین بمام آمدیم.» وهمچنین پرچم امریکا را در سطح ماه نصب کردیم . موقعی که نیل آرمسترانك مشغول نمونه‌برداری بود من شروع به جست‌وخیز کردم و میخواستم حرکت در سطح ماه را با سرعتهای مختلف آزمایش کنم از جمله آزمایش حرکت بصورت های «لی‌لی» کردن ، جست‌زدن وحرکت کانگوروئی را آزمایش کردم .

پس از آن ماموریت ما پایان یافت و سفینه ماه‌نشین سطح ماه راترك گفت ودر مدار ماه به سفینه مادر متصل گردید .

لحظه باشکوه

مایکل کالینز که فرماندهی سفینه مادر را بعهده داشت ودرمدتی که دو فضانورد دیگر در سطح ماه بودند همچنان بگردش خود در مدار ماه ادامه میداد گفت وقتی سفینه ماه‌نشین دوباره به سفینه متصل شد لحظه باشکوهی بود زیرا معلوم بود که ما مشکلات بسیاری را پشت سر گذارده‌ایم . در حقیقت دوستان بسیاری و همچنین کشور های زیادی در انجام این برنامه بما کمك کردند و اطلاعاتی که آنها در اختیار ما گذاردند بسیار گرانبها بود و ما بااستفاده از این اطلاعات توانستیم زاویه صحیح برای بازگشت بزمین و عبور از جو را حل کنیم و بسلامت بزمین باز گردیم ،

هنگامیکه به سطح اقیانوس نزدیك شدیم ، رنك آبی اقیانوس کبیر سخت برایمان دلپذیر بود .

لباسهای مسخره

آلدرین در اینجا گفت پس از فرود آمدن وانجام عملیات نجات از آب اقیانوس لباسهای مسخره‌ای بتن ما کردند تا جلوی انتقال هرنوع میکرب ناشناخته‌ای را به ابناء بشر بگیرند .

مجموعه تمام سنگها

الدرین گفت ما سنگی از کره ماه آوردیم که مجموعه تمام سنگهای ماه است و همچنین یك سنك آتشفشان به زمین آوردیم

ومجموعه سنگهائی را که مابزمین آوردیم اکنون بین دانشمندان جهان توزیع میشود .

آرمسترانك گفت : برنامه آپولو برای یك هدف نیست بلکه تازه آغاز کار است وکالینز افزود که هم‌اکنون آپولو ۱۲ آماده پرواز است .

ایران از حق وتو انتقاد کرد

دولت ایران دیروز حق وتوی دولت های بزرك در شورای امنیت رابعنوان ریشه‌اصلی ضعف ونارسائی کار سازمان ملل‌متحد درتلاش‌هائی که بنفع صلح و امنیت بین‌المللی بعمل می آورد محکوم کرد .

آقای مهدی وکیل نماینده‌ایران در سازمان ملل متحد ضمن نطقی که در کمیته سیاسی این سازمان جهانی ایراد میکرد از این رسم که بموجب آن‌تصمیم‌شورای امنیت باید با موافقت همه اعضاء دائمی شورای امنیت اتخاذ می شود انتقاد کرد و گفت : برخی از اعضاء سازمان ملل پیشنهاد کرده‌اند که درمنشور این سازمان تغییراتی داده شود . اما بسبب همان مشکلات ناشی از لزوم اتفاق رای اعضاء دائمی‌شورای امنیت تاکنون پیشرفتی در جهت پیشنهاد مذکور حاصل نشده است.

آقای مهدی وکیل در نطق خوداین سئوال را مطرح کرد که دولت‌های بزرك تاکی باید چنین رسوم و تشریفاتی را حفظ کنند .

اطلاعیه

وزارت خارجه درباره فدراسیون امارات خلیج فارس

بااینکه نظر دولت شاهنشاهی راجع به فدراسیون امارات خلیج فارس طی اعلامیه های مکرر اعلام شده است ، معهذا لازم میداند در قبال تحولات چند روزه اخیر مربوط به کنفرانس ابوظبی بار دیگر اعلام نماید مادام که‌وضع آینده‌بحرین بنحو قانونی ومطابق باموازین صحیح ومتداول بین‌المللی روشن نگردیده چنین فدراسیونی بهیچوجه مورد قبول ایران نخواهد بود .

ضمنا دولت شاهنشاهی ازتصمیمات کنفرانس ابوظبی که بدون توجه به نظریات ایران اتخاذ گردیده مغایر باروح دوستی و همکاری است که دولت‌شاهنشاهی برای تامین ثبات و امنیت ورفاه منطقه‌ای خلیج فارس خواستار آنست اظهار تاسف مینماید.

دعوت و شرکت در مراسم مذکور از یاد انسانی که نام او در تاریخ بعنوان یك پیشوای بزرك دفاع از آزادی بشری ثبت شده ، تجلیل کردند .

ما سالروز والاحضرت شاهدخت اشرف پهلوی، شاهزاده خانم ارجمند و نیکوکار را صمیمانه بحضور معظم‌لهاشاد باش میگوئیم وامیدواریم که والاحضرت ، در خدمات خود در راه تامین هرچه بیشتر حقوق بشری و کمك بهمنوعان و هموطنان خود روزبروز شاهد توفیق بیشتری باشند .

سالگرد تولد

روز چهارم آبان مصادف با سالروز ولادت فرخنده والاحضرت شاهدخت اشرف پهلوی ، خواهر نیکوکار شاهنشاه آریامهر میباشد. خدمات گرانبها و مساعی خستگی ناپذیر والاحضرت شاهدخت اشرف پهلوی طی سالی که پشت سر نهادند همچنان در جهت تامین حقوق بشری و یاری مستمندان و درماندگان با همت و پشتکاری تحسین‌انگیز دنبال شد .

والاحضرت شاهدخت اشرف پهلوی در مقام نیابت ریاست‌عالیه کمیته‌ملی پیکارجهانی بابیسوادی، کوشش فراوانی مبذول میدارندتا فعالیت هائی که در راه ریشه کن ساختن جهل و بیسوادی درمملکت تعقیب میشود ، روز بروز گسترش و دامنه بیشتری پیدا کند .

والاحضرت شاهدخت اشرف پهلوی بعنوان ریاست کمیته رابط جهانی در امر پیکار بابیسوادی از نزدیك بر فعالیت هائی که یونسکو بمنظور تشویق پیکار بابیسوادی در سطح جهانی انجام میدهد نظارت مینمایند و یکی از مظاهر برجسته این فعالیت ها ، اعطاء جایزه محمد رضا پهلوی است که هر سال زیر نظر والاحضرت بسازمان، موسسه و یا شخصی که کوشش شایسته و قابل ملاحظه‌ای در این راه‌داشته اعطاء میگردد. امسال نیز والاحضرت شاهدخت اشرف پهلوی شخصا ریاست هیئت داوران اعطاء جایزه محمد رضا پهلوی را که دراسپانیا تشکیل شد عهده‌دار بودند و پس از آن در مراسمی که با توجه و تجلیلی بیش از سالهای پیش برای اعطاء جایزه‌در یونسکو تشکیل شد ، شرکت کردند .

خدمات ارزنده والاحضرت شاهدخت اشرف پهلوی در زمینه اجرای مفاد اعلامیه جهانی حقوق بشر و شایستگی و درایتی که از نظر حسن اداره کنفرانس جهانی حقوق بشر در تهران ابراز داشتند موجب شد که‌یکی از دانشگاه‌های معتبر آمریکا، دانشگاه «براندایز» به‌پاس خدمات والاحضرت در راه دفاع از حقوق انسانها به معظم‌لها جایزه دکترای افتخاری اعطاء کند.

والاحضرت شاهدخت اشرف پهلوی بعنوان رئیس هیئت امنای دانشگاه جندی شاپور صمیمانه علاقمندند که دانشگاه جندی‌شاپور بصورت یکی از معتبرترین و مهمترین مراکز عالی آموزشی کشور درآید و از این نظر ، دقیقا مراقب پیشرفت‌های دانشگاه مذکور هستند .

والاحضرت شاهدخت اشرف پهلوی، بعنوان ریاست عالیه سازمان زنان ایران به بالا بردن سطح فکر زن ایرانی و آشنائی همه زنان ایران به حقوق ووظائفی که دارند توجه خاص مبذول میفرمایند و بخصوص علاقمندند که سازمان زنان در پیکار بابیسوادی و دفاع از زنان محروم وبیسواد فعالیت های وسیعتری را در سطح مملکتی دنبال کنند .

شهرتی که والاحضرت شاهدخت اشرف پهلوی در محافل جهانی بعنوان یك شخصیت بین‌المللی هواخواه و طرفدار حقوق انسانهای محروم کسب کرده‌اند سبب شد که از والاحضرت شاهدخت اشرف پهلوی برای شرکت در مراسمی که ماه پیش بمناسبت مراسم صدمین سال تولد گاندی برگزار شد، رسما دعوت بعمل آید و والاحضرت شاهدخت اشرف پهلوی باقبول این دعوت بعمل آید و والاحضرت شاهدخت اشرف پهلوی باقبول این

فضانوردان در فرودگاه مهرآباد به مردم گفتند :

کاش شما هم در سفر فضا با ما بودید!



مردم در خیابانهای مسیر فضانوردان اجتماع کرده و برای آنها که در یك اتومبیل روباز قرار داشتند ، ابراز احساسات می کردند . عکس فضانوردان را هنگام پاسخ دادن به ابراز احساسات نشان میدهد .

«کرچه ما هرگز قبلا در ایران نبوده‌ایم لیکن کشور زیبای شما را از فضای لایتناهی دیده‌ایم وزیبائی‌هایش را بس ستوده‌ایم .»

«نیل آرمسترانك» فرمانده شجاع آپولوی ۱۱ نیز با جمله فوق دیشب به احساسات انبوه مستقبلین که در فرودگاه مهرآباد گرد آمده بودند پاسخ داد و سپس سه فضانورد به سوی تهران حرکت کردند

«آرمسترانك» که دو فضانورد دیگر «ادوین آلدرین» و «میشل کالینز» نیز همراه وی به تهران آمده‌اند طی سخنان خود باشوق فراوان به پیام شاهنشاه آریامهر اشاره کرد که در اثنای سفر تاریخی‌شان به آنها مخابره شده بود

آرمسترانك افزود :شاهنشاه در این پیام ارزو کرده‌بودند که خداوند بشریت را در کاوش های فضائی به توفیق‌های بیشتری رهنمون گردد . آرمسترانك خاطر نشان ساخت با چنین روحیه‌ای بود که مهم پیاده شدن درماه جامه عمل پوشید .

پس‌از پایان سخنان آرمسترانك، رشته سخن کالینز بدست گرفت وگفت از استقبال با کلمه «سلام» سخت‌به هیجان آمده است . وی به مزاح گفت مادرباره « فرش های‌پرنده »ایرانیها داستانهای‌زیادی شنیده بودیم و این‌داستانها بود که بما در پرواز تاریخی خود الهام‌وقوت قلب بخشید »

کالینز سپس به پخش مستقیم مراسم ورود سعر اخیر شاهنشاه آریامهر به واشنگتن که‌از طریق ماهواره مخابراتی صورت گرفت اشاره کرد و نتیجه گیری کرد این یکی‌ازنمونه‌های‌بهره گیری‌های فراوان بشریت از پژوهش هـــای فضائی بشمار می آید .

سومین قهرمان فضانورد تاریخ آلدرین کلمه‌ای بعنوان تشکر از انبوه مستقبلین به فارسی‌ادا کرد وسپس گفت‌سرنشینان آپولوی ـ ۱۱ رجاء واثق دارند که تمامی‌جمعیت حاضر دراینجاو کلیه ابناء‌بشریت نخستین پرواز بشربه ماه را با قلب های آکنده از شوق دنبال کرده و توفیق در این راه را ستوده‌اند . آلدرین نیزجمله‌ای را به طنز ومطایبه وبه زبان‌انگلیسی گفت :« کاش شما هم باما بودید.» که اگر اصطلاح آمریکائی آن دقیقا به فارسی برگردانده شود ضرب‌المثل معروف « جای شما خیلی‌خالی بود » از آن بدست می آید .

پس‌ازپایان مراسم استقبـــال فضانوردان تا هتل هیلتون محل اقامتشان اسکورت‌شدند .در مسیر فضانوردان تا هتل هیلتون جمع کثیری‌از اهالی تهران‌اجتماع کرده وشدیدا نسبت‌به آنها ابراز احساسات می کردند .

استقبال درفرودگاه

استقبال تهرانی ها از فضا ـ نوردان قهرمان باشکوه بود .عده زیادی از مردم مشتاق‌از ساعت‌ها پیش از ورود فضانوردان درمحوطه وبیرون فرودگاه اجتماع کرده‌وبا بی‌صبری منتظر اعلام ورود فضا ـ نوردان بودند تااینکه برج مراقبت اعلام کرد : «توجه ، توجه فضا ـ نوردان گویاطی تمرینات‌و سفردورو دراز خویش به وقت‌شناسی عادت کرده‌اندزیرا آنها هم اکنون درست سرساعت ودقیقه‌ای که قراربود در فرودگاه‌ایران به زمین نشستند. دراینموقع فریادها و هلهله شادی هزاران‌تن‌به اوج‌شدت‌خودرسید . جمعیت آنچنان فریاد می زدند که سخنان فضانوردان به زحمت‌شنیده میشد.

درپیاده شدن از هواپیمانیز مانند مدول ماه‌نشین‌حق‌تقدم‌با آرمسترانك بود.وی نخست بروی پلکان‌هواپیما ظاهر شد وبدنبال او همسرش و سپس بترتیب آلدرین و کالینز و همسرانشان قدم به فرودگاه مهـر ـ آباد گذاردند.

ساعت ده‌ونیم بامداد امروزهمسران فضانوردان امریکائی که مشغول بازدید ازایران‌هستنددر یك‌مصاحبه مطبوعاتی در هتل هیلتون شرکت کردند و به سئوالات مختلف خبرنگاران پاسخ دادند .

مصاحبه با سئوالاتی راجع به بچه های فضانوردان آغاز شد . از خانم آرمسترانك سئوال شد : آیا میخواهید دوپسرتان مثل شوهرتان بشوند ؟

گفت : این ضروری نیست که آنها حتما فضانورد بشوند . این مسئله بستگی به میل باطنی آنها و انتخاب خودشان دارد .

یکی از خبرنگاران از خانم آرمسترانك اولین انسانی که در کره ماه قدم گذاشته راجع به خصوصیات اخلاقی شوهرش سئوال کرد :

او با همان قیافه جدی جواب داد : اوه ، او یکی از صمیمی ترین و مهربان ترین مردان روی زمین است . هیچوقت از چیزی ایراد نمیگیرد . ما باهم سازش عجیبی داریم !

سئوال شد : شبی که شوهرتان در راه سفر بماه بود چه میکردید؟

گفت : خیلی واضح است که تلویزیون تماشا میکردم .

یکی از خبرنگاران از همسران فضانوردان پرسید :چطور شما اجازه دادید شوهرانتان به‌این‌سفر خطرناك بروند ؟ .

خانم کالینز : این بمیل من نبود او یك خلبان بودو برای این‌برنامه تمرین میکرد ، من میدانستم که‌او روزی بفضا خواهد رفت .

خانم آلدرین : یك موضوع را نباید فراموش کرد که برنامه‌آشائی و تعلیمات از ۶ سال قبل شروع‌شد البته ما نمیدانستیم که آنها بماه میروند فقط میدانستیم که این تعلیمات مربوط به سفر بفضا است.

خانم آرمسترانك : این برای من خیلی عادی بود که شوهرم به این سفر برود .

از خانم آرمسترانك سئوال شد آیابعد ازاین‌سفرتغییری درزندگی شما بوجود نیامده‌است ؟

گفت : حالا زندگی مادیگرجنبه خصوصی ندارد بلکه بصورت یك زندگی‌عمومی درآمده‌است !

یکی‌از خبرنگاران پرسید آیا احساس نگرانی نمیکردید وقتی که‌شوهرتان بری‌ااین مسئولیت‌درنظر گرفته‌شد . خانم آلدرین به‌این سئوال جواب داد : نه، فقطوقتی نگران بودیم که میخواستند به سطح ماه‌بنشینند چون آن‌لحظه خطرناکترین لحظات این پرواز بود.

از همسران فضانوردان سئوال شد : آیاباز هم شوهرتان‌برنامه پرواز دارد ؟

خانم کالینز گفت: این‌برنامه‌ها نوبتی‌است خیلی احتمال دارد دوسال دیگرنوبتش برسد.

یکی‌از خبرنگاران گفت : آیا شباهتی درزندگی داخلی شماوجود دارد ؟

کالینز. شوهر من خیلی‌جدی ومنظم‌است ولی‌تقریباشخصیتهایمان مشابه‌است.

آلدرین : شوهرم ومن ، شخصیت های‌جداگانه‌ای داریم‌ولی مطالب اصولی‌و عمومی مورد توافق هردوی ماست.

آرمسترانك : ماخیلی شبیه‌بهم هستیم‌وهرسالی که میگذرد‌بیشتر بهم نزدیك میشویم.

سئوال‌شد آیابه‌فکرتان رسید که شوهرتان مراجعه نکند ؟

آرمسترانك : بله این رامی دانستم که‌ممکن‌است به‌زمین‌باز ـ نگردند‌ولی در ضمن ایمان‌داشتیم که‌این‌برنامه باموفقیت‌پایان‌خواهد یافت.

سئوال شد : بچه‌هایتان لحظات حساس فرود انسان در ماه چه میکردند ؟

آرمسترانك : پسر ٦ ساله‌ام خوابیده بود ، ولی پسر دوازده ساله‌ام در هیجان بسر میبرد .

آلدرین : بچه های‌من‌بزرگترند وطبعا نگران بودند سروصدا خانه را پر کرده بود آنها آرام نداشتند وازدیدن تصویر پدرشان بر روی ماه در تلویزیون به هیجان آمده بودند

کالینز : بچه های من خیلی جدی مشغول تماشای تلویزیون بودند . یکی از پسرهایم دلش می‌خواهد فضانورد بشود !

سئوال شد آیا پس ازاین سفر نقش شما در زندگی خصوصیتان عوض نشده است ؟

خانم آلدرین : نقش ما اصولا همیشه همین بوده است که در زندگی بطور مستقل در مورد هر مسئله‌ای تصمیم بگیریم وبه‌تنهائی مسئولیت زندگی راعهده‌دارباشیم وحالا هم وضع همان است .

شهبانو یک کتابخانه مخصوص کودکان را افتتاح فرمودند

میان علیاحضرت شهبانوی ایران به بازدید از قفسه های کتاب مشغول بودند .

خانم امیرارجمند بعرض رساند طبق مقرراتی که داریم نوجوانان تا سن شانزده سالگی می توانند از کتابخانه های کانون استفاده کنند شهبانو فرمودند : بله این متاسفانه مسئله‌ایست که برای کتاب خوان های بزرگسال کتابخانه عمومی به تعداد کافی نیست .

شهبانو پس از بازدید از غرفه های مختلف درمقابل ویترین عروسك ها توقف فرمودند . در این ویترین عروسك هائی را که شهبانو از مسافرت های‌مختلف به‌ایران آورده بودند و قبلا در مدرسه والاحضرت ولیعهد بود بچشم میخورد .

علیاحضرت ضمن اشاره به یکی از عروسك ها فرمودند بچه ها باید درست کردن این عروسك ها را یاد بگیرند خیلی ساده است . علیاحضرت ضمن بازدید از محل مطالعه کودکان سئوال فرمودند : بچه ها تکلیف‌های درسی را باینجا نمی آورند ؟

خانم امیرارجمند بعرض رساند در این کتابخانه خیلی کم اتفاق میفتد که بچه‌ای تکالیف درسی خود را انجام دهد ولی در مناطق جنوبی تر بیشتر بچه ها تکالیف درسی خود را در کتابخانه انجام میدهند .

● گفتگوی خصوصی

هنگام ترك کتابخانه دختری بکنار شهبانو آمد و میخواست مشکل زندگی خود را با شهبانو درمیان گذارد .

دخترك اشك میریخت و میگفت من باید خصوصی با شما صحبت کنم و علیاحضرت شهبانو پس از چند دقیقه‌ای که با دخترك صحبت فرمودند و جمعیت حاضر در خیابان شاهد این گفتگو و صحبت شهبانو بودند کتابخانه را ترك فرمودند .

درباره لونا ۱۵

آرمسترانك در مورد اقدام شورویها که همزمان با پرواز آپولو ۱۱ بماه سفینه‌ای بنام لونا ۱۵ بماه فرستادند گفت این اقدام شورویها برای ما تعجب‌آور بود اما مسئله‌ای بشمار نمیرفت ومشکلی ایجاد نمیکرد .

آرمسترانك سپس به‌اقدام‌فضائی اخیر شورویها و پرواز سه سفینه سایوز بمدار زمین‌و مسئله تشکیل ایستگاه فضائی‌اشاره کرد و گفت ایجاد ایستگاههای فضائی و توقف طولانی انسان در فضا اهمیت علمی زیادی دارد ولی این کاری است مربوط به سالهای آینده .

همکاری ایران

آرمسترانك در مورد همکاری ایران و آمریکا در برنامه های فضائی گفت آمریکا میتواند در بسیاری زمینه‌ها واز جمله برنامه های «مونیتورینك» از همکاریهای ایران برخوردار شود .

هدایای اطلاعات بانوان

پیش‌ازجلسه مصاحبه مطبوعاتی پری اباصلتی سردبیر اطلاعات بانوان ، سه قاب خاتم مزین به تمثال شاهنشاه آریامهر ، به «مردان ماه» هدیه کرد . سمیلا رائین خبرنگار اطلاعات بانوان نیز ،دردیدار باهمسران فضانوردان در هتل هیلتون ، سه قاب خاتم مزین به تمثال شهبانوی ایران به‌آنان تقدیم داشت

دربارك فرح

مقارن ظهرامروز فاتحان ماه‌در میان استقبال وابراز احساسات مردم‌بایتخت به‌پارك فرح‌رفتند، در میدان‌پارك فرح شهردارتهران به نمایندگی‌از طرف ساکنان پایتخت سه‌سینی نقره ، قلمکاری شده‌که نمونه‌ای از هنردست هنرمندان اصفهانی بود به‌فضانوردان هدیه کرد.وسط این‌سینی های نقره‌شیر وخورشید طلائی‌نصب شده‌بود .

مقدمه منشور ملل متحد ومواد ازاعلامیه جهانی حقوق بشر باتاریخچه‌ای ازسازمان ملل متحد

سازمان ملل متحد بمنظور حفظ نسلهای آینده از بلای جنگ تأسیس شده است

سازمان ملل متحد ۲۴ ساله شد



ما مردم ملل متحد باتصمیم بمحفوظ داشتن نسلهای آینده از بلای جنگ که دوبار درمدت یك عمر انسانی افراد بشر رادچار مصائب غیرقابل بیان نموده و باعلام مجددا ایمان خود بحقوق اساسی بشرو بحیثیت و ارزش شخصیت انسانی و بتساوی حقوق بین مرد و زن و همچنین بین ملت ها اعم ازکوچك و بزرك و بایجاد شرایط لازم برای حفظ عدالت و احترام التزامات ناشی ازعهدنامه ها وسایر منابع حقوق بین‌المللی و به کمك بترقی اجتماعی و شرایط زندگی بهتر باآزادی بیشتر و برای نیل باین هدفها : به رفق و مدارا کردن و زیستن درحال صلح با یکدیگر بایك روحیهٔحسن همجواری و به‌متحد ساختن‌قوای خودبرای نگاهداری صلح و امنیت بین‌المللی و به قبول اصول و ایجاد روشهائی که.عدم استعمال نیروی سلاحها راجز درراه منافع مشترك تضمین نماید و به‌توسل به وسائل و مجاری بین‌المللی برای پیشبرد ترقی اقتصادی و اجتماعی تمام ملل‌مصمم شده‌ایم که برای‌تحقق این مقاصد تشریك مساعی نمائیم . و بالنتیجه دولت های متبوع ما توسط نمایندگان خودکه درشهر سانفرانسیسکو گرد آمده‌اند و اختیارات تامه آنان ابراز و صحت و اعتبار آن محرز شناخته شده است نسبت به‌این منشور ملل‌متحد موافقت حاصل نموده‌اندو بدینوسیله‌یك سازمان بین‌المللی که موسوم بملل متحد خواهد بود تاسیس می نمایند .

روز ۲۴ اکتبر ۲۴ سال قبل (سال ۱۹۴۵) باانتشار این مقدمه و یك اعلامیه ۱۱۱ ماده‌ای، سازمان ملل‌متحد پا به‌عرصه وجود گذارد و همانطور که مقدمه نشان میدهد مهمترین هدف از ایجاد آن‌حفظ صلح بوده است .

منشور ۱۱۱ ماده‌ای ملل متحد که روز بیست و ششم ژوئن سال ۱۹۴۵ بامضاء نمایندگان دولتهای «ملل‌متحد» رسید، دربیست وچهارم اکتبر همان‌سال لازم‌الاجراء گردید وبه‌این‌ترتیب دیروز سازمان ملل‌متحد ۲۴ ساله شد .

منشور ملل‌متحد که درسال ۱۹۶۳ یك‌بار و درسال ۱۹۶۵ بار دیگر مورد جزئی اصلاحی که مربوط به افزایش عده اعضای شورای امنیت از ۱۱ عضو به ۱۵ عضو است قرار گرفت درشهریور ۱۳۴۴ به‌تصویب پارلمان ایران رسید .

توسل به زور

« کلیه اعضای سازمان‌ملل متحد در روابط بین‌المللی خود از تهدید به زور یا استعمال آن علیه تمامیت ارضی یا استقلال سیاسی‌هر کشوری‌یاازهرروش‌دیگری که با مقاصد ملل متحد مباینت داشته باشد خودداری‌خواهند نمود . »

این مطلب بند ٤ ماده ۲ منشور ملل متحد است که کشور های عضو سازمان ملل باید آنرارعایت کنند .

بند بعدی میگوید :

کلیه اعضا ، در هر اقدامی‌که سازمان ملل بر طبق این منشور بعمل آورد به سازمان ، همه‌گونه مساعدت را خواهند کرد وازکمك به هر کشوری که سازمان ملل متحد علیه آن اقدام احتیاطی یا قهری بعمل می آورد خودداری خواهند نمود .

منشور ملل متحد تاکید می‌کند که سازمان ملل متحد مجازنیست در اموری که ذاتا جزو صلاحیت داخلی هر کشوری است دخالت کند .

هر کشوری که منشور ملل متحد را امضا کند و شورای امنیت عضویت آنرا به مجمع عمومی توصیه کند و این‌مجمع‌این‌توصیه راتصویب‌نماید عضو سازمان ملل متحد خواهد شد .

«مجمع عمومی ، شورای‌امنیت، شورای اقتصادی‌واجتماعی ،شورای قیمومت ، دیوان بین‌المللی دادگستری و دبیرخانه » ارکان سازمان ملل متحد هستند .

مجمع عمومی سازمان‌ملل‌متحد میتواند هر مسئله مربوط به‌حفظ صلح و امنیت بین‌المللی را که بوسیله هر یك از اعضاء یاشورای امنیت رجوع شده باشد ، مورد بحث قرار دهد .

شورای امنیت

وظایف شورای امنیت از این قرار است :

بمنظور تامین اقدام سریع و موثر از طرف ملل متحد ،اعضای آن مسئولیت اولیه حفظ صلح و امنیت بین المللی را به شورای امنیت واگذار می نمایندو موافقت می کنند که شورای امنیت در اجرای وظایفی که بموجب این مسئولیت بر عهده دارد از طرف آنها اقدام نماید .

اعضای ملل متحد موافقت می نمایند که تصمیمات شورای‌امنیت را بر طبق این منشور قبول و اجرا نمایند .

تصمیمات شورای امنیت با ۹ رای مثبت که شامل آراء تمام اعضای دائم باشد اتخاذ می گردد.

شورای امنیت در صورت اقتضاء از طرفین هر اختلاف خواهد خواست که اختلافات خود را از طریق مذاکره ، میانجیگری و داوری حل کنند .

هر گاه شورای امنیت‌تشخیص دهد که دوام یك اختلاف درواقع محتمل است صلح و امنیت‌بین‌المللی را بخطر اندازد بایدتصمیم آنها از اعضای سازمان ملل متحد خواسته خواهد شد شامل قطع روابط اقتصادی، ارتباطات وروابط سیاسی می باشد . در صورتی‌که شورای امنیت تشخیص دهد که اقدامات پیش بینی شده کافی نخواهد بود ، می تواند بوسیله قوای مسلح اعضای سازمان ملل متحد به اقدامی که برای حفظ یا اعاده صلح و امنیت بین‌المللی ضروری است مبادرت کند .

در صورت وقوع حمله مسلحانه علیه یك عضو ملل متحد تا زمانی که شورای امنیت اقدامات لازم برای حفظ صلح وامنیت‌بین‌المللی را بعمل آورد هیچیك از مقررات منشور ملل متحد به حق ذاتی «دفاع از خود » خواه فردی یا دستجمعی لطمه‌ای‌واردنخواهد کرد. هیچیك از مقررات منشور ملل متحد مانع وجود قراردادها یا ایجاد موسسات منطقه‌ای برای انجام امور مربوط به حفظ صلح‌و امنیت بین‌المللی نیست .

رکن اصلی قضائی ملل متحد دادگاه بین‌المللی دادگستری است که مقر آن در «لاهه» است .این دادگاه ۱۵ قاضی دارد که با آراء جداگانه شورای امنیت ومجمع عمومی سازمان ملل انتخاب می شوند .

اعلامیه حقوق بشر

روز دهم دسامبر سال ۱۹۴۸ (۱۹ آذر ۱۳۲۷) اعلامیه جهانی حقوق بشر بعنوان آرمان مشترکی برای تمام مردم و کلیهٔ ملل به تصویب مجمع عمومی سازمان‌ملل‌متحد رسید .

* تمام افراد بشر آزاد بدنیا میایند و از لحاظ حیثیت و حقوق باهم برابرند . همه دارای عقل و وجدان میباشند و باید نسبت به یکدیگر باروح برادری رفتار کنند.
* هرکس حق زندگی ، آزادی‌و امنیت شخصی دارد .
* احدی را نمیتوان دربردگی نگاهداشت و دادو ستد بردگان بهرشکلی که باشد ممنوع است .
* هرکس حق دارد که شخصیت حقوقی اودر همه جا بعنوان یك انسان درمقابل قانون شناخته شود.
* همه دربرابر قانون مساوی هستند و حق دارند بدون تبعیض وبالسویه‌از حمایت قانون برخوردار شوند .
* هرکس بامساوات کامل حق دارد که دعوایش بوسیله دادگاه مستقل و بطرفی ، منصفانه و علنا رسیدگی بشود و چنین دادگاهی درباره حقوق‌و الزامات‌او یاهراتهام جزائی که‌باو توجه پیدا کرده‌باشد اتخاذ تصمیم بنماید .
* هرکس که به «بزه‌کاری» متهم شده باشد بی‌گناه محسوب خواهد شد تاوقتیکه درجریان یك محاکمه عمومی تقصیر او قانونا محرز گردد .
* احدی درزندگی خصوصی ، امور خانوادگی، اقامتگاه یامکاتبات خود، نباید مورد مداخله های‌خود‌سرانه واقع شود و شرافت و اسم و رسمش نباید مورد حمله قرار گیرد . هرکس حق‌دارد که درمقابل اینگونه مداخلات و حملات مورد حمایت قانون قرار گیرد .
* هرکس حق دارد که دارای تابعیت باشد .
* احدی را نمیتوان خودسرانه از تابعیت خود یااز حق تغییر تابعیت محروم کرد .
* هرزن و مرد بالغی حق‌دارند بدون هیچگونه محدودیت از نظر نژاد ، ملیت ، تابعیت یا مذهب باهمدیگر زناشوئی کنند و تشکیل خانواده دهند. درتمام مدت‌زناشوئی و هنگام انحلال آن ، زن وشوهر درکلیه امور مربوط بازدواج ، دارای حقوق مساوی میباشند .
* ازدواج باید بارضایت کامل و آزادانهٔ زن و مرد واقع شود .
* خانواده رکن طبیعی و اساسی اجتماع است و حق دارد ازحمایت جامعه و دولت بهره‌مند شود .
* هرشخص‌منفردا یابطوراجتماع حق مالکیت دارد .
* هرکس حق دارد که ازآزادی فکر ، و جدان و مذهب بهره‌مند شود .
* هرکس حق دارد باتساوی شرایط ، بمشاغل عمومی کشور خود نایل آید .
* هرکس حق دارد کارکند ، کار خود راآزادانه انتخاب نماید، شرایط منصفانه و رضایت بخشی برای کارخواستار باشد و درمقابل بیکاری مورد حمایت قرارگیرد .
* همه حق دارند که بدون هیچ تبعیضی ، درمقابل کار مساوی ، اجرت مساوی دریافت دارند .
* هرکس که کار میکند بمزد منصفانه و رضایت بخشی ذیحق میشود که زندگی او و خانواده‌اش راموافق شئون انسانی تامین کند و آنرا درصورت لزوم باهرنوع وسائل دیگر حمایت اجتماعی‌تکمیل نماید .
* هرکس حق استراحت و فراغت و تفریح دارد و بخصوص بمحدودیت معقول ساعات کار و مرخصی های ادواری بااخذ حقوق ذیحق میباشد .
* هرکس حق دارد که سطح زندگانی او ، سلامتی و رفاه خود و خانواده‌اش را از حیث خوراك و مسکن و مراقبتهای‌طبی‌و خدمات لازم اجتماعی تامین کند و همچنین حق دارد که درمواقع بیکاری ، بیماری ، نقص اعضاء بیوگی ، پیری یادرتمام موارد دیگری که بعلل خارج از ارادهٔ انسان وسائل امرار معاش از دست رفته باشداز شرایط‌آبرومندانه زندگی‌برخوردار شود .
* هرکس‌حق دارد‌که‌از آموزش و پرورش بهره‌مند شود . آموزش و پروش لااقل تاحدودی که‌مربوط بتعلیمات ابتدائی و اساسی است باید مجانی باشد . آموزش ابتدائی اجباری است . آموزش حرفه‌ای باید عمومیت پیدا کند و آموزش عالی باید باشرایط تساوی کامل بروی همه باز باشد تاهمه بنا باستعداد خودبتوانند از آن بهره‌مند گردند .

تاریخچه

فکر ایجاد یك جامعه ملل در قرن‌چهاردهم‌درایتالیا پدید آمد ، پس از شکست ناپلئون بناپارت ، دول غالب بمنظور حفظ صلح و همکاری جهت مقابله با تجاوزی جدید ، کنگره وین را که نوعی جامعه ملل بود تشکیل دادند . تلفات و ویرانیهائی که جنك اول جهانی پدید آورد فکر ایجاد یك جامعه ملل را بعنوان یك سازمان دائمی جهانی حافظ صلح مطرح کرد و « جامعه ملل » در سال ۱۹۲۰ با شرکت ۱٤ کشور که اعضای آن تا سال ۱۹۳۸ به ۵۸ کشور رسید تاسیس شد .بنیان جامعه ملل را بحران اقتصادی اروپا سست کرد و حملات ژاپن به چین در سال ۱۹۳۱ ،و ایتالیا به حبشه « اتیوپی» در سال ۱۹۳۶ مقدمات اضمحلال آنرا فراهم‌کرد و د رسال ۱۹۴۶ بعلت وجود عدم تفاهم و همکاری میان کشور های بزرك ، عدم‌توفیق درتقلیل‌تسلیحات و عدم توجه به مسائل اقتصادی و اجتماعی بین‌المللی تعطیل شد، ولی جنك دوم جهانی لزوم وجود یك سازمان ملل متحد نیرومند را ثابت کرد، به این سبب سازمان ملل متحد پس از لازم‌الاجرا شدن منشور ملل متحد تاسیس شد و اکنون غالب کشور های جهان عضو این سازمان هستند .

در بسیاری از ممالك مردم‌که هنوز خاطره دردناك انحلال «جامعه ملل » رافراموش نکرده‌اند جمعیت هائی بمنظور کمك به ترویج آرمان های سازمان ملل متحد و تقویت آن تشکیل داده‌اند . از عمرجمعیت ایرانی طرفدارملل متحدکه‌ریاست آنرا سناتور دکتر متین دفتری برعهده دارد ۴۰ سال می گذرد.

نوشیروان کیهانی زاده

محمد جهانشاهی
وکیل پایه ۱ دادگستری
آمادگی خود را برای قبول امور محاکماتی و انجام مشاورات حقوقی و تنظیم انواع قراردادها باستحضار میرساند‌نشانی: خیابان‌سعدی چهار راه سیدعلی ۱۵۹ تلفن ۳۳۳۵۵۲ اوقات پذیرائی ازه تا ۸ بعداز ظهر.
آ-۲۳۵۷۵

جون وایت‌اند برادر لیمیتد ، مالك اختراع شماره ۴۶۴ مربوط به «مشتقات پنی سیلین»
میل دارد با صاحبان صنایع‌در ایران برای بهره‌برداری ازاختراع خود وارد مذاکره شود ، برای اطلاع بیشتر به دفتر حقوقی‌دکتر آ . آقایان و همکاران خیابان سوم اسفند۱۴۹ مراجعه فرمائید.
آ-۲۳۵۵۹





قوی ترین
مینی ضبط صوت
استریوفونیك
کاست
سونی

ضبط صوت استریوفونیك کاست TC-124CS سونی
برق و باطری ، با قدرت فوق‌العاده استفاده در اتومبیل
پیك‌نیك ها و گردشها . دارای میکروفن « یك نقطه‌ای »
بلندگوهای استریو (و جعبه جذاب و تعدادی دستگاههای
مختلف دیگر .)

ضبط صوت استریوفونیك TC - 540
چهارلبه ، سه سرعت ، مردم پسند ، باتکنیکی دقیق
قوی ، با چهار بلندگو و خصوصیات غیر قابل تقلید .

ضبط صوت استریوفونیك TC - 560 سونی
چهار لبه ، سه سرعت ۰اتوریورس (قابل استفاده با باطری ۱۲ ولت
اتومبیل)

ضبط صوت استریوفونیك TC - 630
چهار لبه ، سه سرعت : باطرحی اعجاز انگیز ، برای آنها
که حرفه اشان نیاز به ضبط صوت دارد .

Research Makes The Difference
SONY ۳۱۲۹۸۵-۳۱۳۹۰۷ نمایشگاه ـ فروشگاه و تعمیرگاه مرکزی سونی تهران خیابان نادری شماره ۴۲۰ تلفن

برای بازدید آخرین محصولات سونی درغرفه بین‌المللی شماره ۱۹ (I.C.8) نمایشگاه آسیائی مراجعه فرمائید.

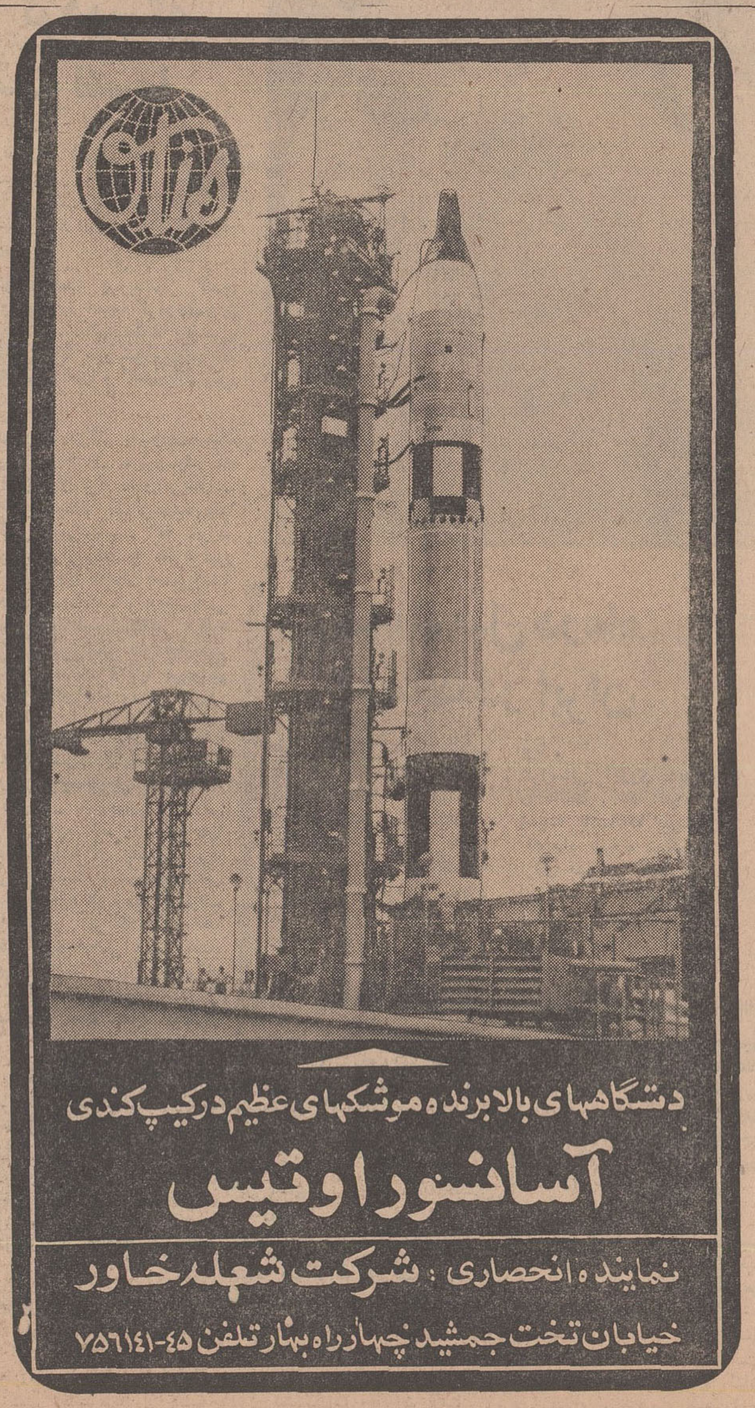

عقد قرارداد مونتاژ بین شرکت‌های ایرانی و استرالیائی

شرکت استرالیائی N.V. Appleton Pty. Ltd. که مرکز آن‌درشهر بریسبان در ایالت کوئینزلند واقع است و تهیه کننده پرفروش ترین بادگیر دنیا است در (۱۵ اکتبر - ۲۳ مهر ۱۳۴۸) قراردادی باشرکت‌بازرگانی توانا - تهران بمنظور مونتاژقطعات بادگیر که از استرلیا بایران‌صادر خواهد شد منعقد نمود .

این قرارداد از طرف این دو شرکت استرالیائی و ایرانی‌بوسیله آقای دیوید اورن مدیر بازار یابی شرکت اپلتون «انگلستان» و آقای پرویز ارشد مدیر عامل شرکت بازرگانی توانا امضاء گردید .

آقای اورن ازهنگام تشکیل نمایشگاه بادگیر های «ناکو» از طرف شرکت‌اپلتون درغرفه‌استرالیا دردومین نمایشگاه بازرگانی بین‌المللی آسیائی درشهر تهران‌اقامت کرده است .

آقای اورن گفت که شرکت اپلتون بشرکت بازرگانی توانا - ابزار ، ماشین آلات و تجهیزات لازم خواهد داد و کار شناسان‌برای تاسیس و برپا ساختن کارخانه و آموزش کارکنان ایرانی برای مونتاژ بادگیر های «ناکو» درکارخانه بزرك و مجهز شرکت بازرگانی توانا خواهد فرستاد .

وی گفت که این قرارداد اولین قدم برای وصول به هدف تولید مستقل این بادگیر ها درایران است .

آقای اورن افزود که پس از بدست آمدن اطلاعات بیشتر در مورد فروش بادگیر درایران وی و آقای‌ازشددرباره اساس‌همکاری‌های بیشتر و امکانات سرمایه - گذاری مشترك مذاکره خواهند کرد .

آقای اورن گفت شرکت اپلتون قبلا موافقت کرده است که‌شرکت بازرگانی توانا فرآورده های این شرکت را پس‌از مونتاژ درایران می تواند به ترکیه‌و پاکستان‌صادر نماید و هنگامی که ظرفیت‌تولید افزایش یابدبدون شك‌این محصول قسمت عمده‌ای از صادرات ایران راتشکیل خواهد داد و همچنین مونتاژ محصولات فرآورده های جدیدی که بعدا بدست خواهدآمد مورد توجه قرار خواهد گرفت .

محصولات شرکت اپلتون که تحت عنوان NACO «ناکو» در ۱۴۰ کشور دنیا بفروش میرسد برای محافظت موثرو مقرون‌بصرفه از نور خورشید و حرارت و هرنوع نور دیگری بی‌رقیب است .

درمعماری و مهندسی جدید مقادیر زیادی شیشه دردیوار های خارجی ساختمان بکار می رود و پنجره های مزبور را برای تنظیم نوری که وارد بنا میشود می توان تعدیل و تنظیم نمود (پنجره ها یا بادگیر های مزبور را بدلخواه‌برای تنظیم نوری که وارد بنا می شود می توان میزان و تنظیم نمود) .

دایره محصولات و فرآورده‌های ناکو روز بروز درحال توسعه است هنگامی که این شرکت در ۲۴ سال‌قبل تاسیس گردید فقط‌بادگیر تولید میکردولی اکنون‌این شرکت نه‌تنها پنجره های بادگیر و تیغه‌های فلزی میسازد بلکه پنجره‌های مخصوص آفتاب و پرده های ویژه جلوگیری از تابش نور خورشید- پنجره های قاب فلزی - درها و پنجره های کشوی ساختمان های پیش ساخته فولادی و وسایل آکریلیك برای خانه میسازد .

این شرکت برنده پاداشها و مدال های مربوط بطرح خوب و ابتکار درصادرات شده است .

ویلی برانت:

بمادر صدر اعظم آینده آلمان نوشتند :

از : لوموند ـ فیگارو

سوسیالیستی که صدراعظم آلمان شد



سومین حمله‌سیاسی ویلی‌برانت برای اشغال کاخ‌صدارت عظمای آلمان غربی‌سرانجام به‌نتیجه‌رسید وحزب سوسیال دمکرات برای نخستین بار درجمهوری فدرال‌زمام امور را بدست گرفت . در حمله نخستین او در سالهای ۱۹۶۱ و ۱۹۶۵ صورت گرفت‌لکن به نتیجه نرسید زیرا در آن‌سال آلمان‌هنوز برای قبول صدر اعظمی اوآمادگی نداشت .

اما در سومین حمله به هدف خود دست یافت و در شب ۲۸ سپتامبر اندکی پس از اعلام نتیجه آراء ویلی برانت رسما آمادگی خود را برای بدست‌گرفتن قدرت درآلمان‌غربی‌اعلام داشت. کیزینگر ودوستانش مثل‌صاعقه زده‌هاصدای خشن ورگه‌دار اورا که با اطمینان کامل سخن می گفت شنیدند و فهمیدند که در این قمارسیاسی بازنده شده‌اند .

آلمانیها این بار «برانت» را شناخته بودند و باین ترتیب راه‌پیمائی طولانی برانت که ازهنگامی که چشم بدنیا گشود آغاز شده بود باورود به‌کاخ صدارت عظمای آلمان فدرال پایان یافت .

سوسیالیسم

ویلی برانت در سال ۱۹۱۳ در شهر قدیمی «لوبك» بدنیا آمد و دوران کودکی بسیار دشواری را گذرانید .

ویلی‌برانت‌درباره دوران کودکی‌خود چنین میگوید :

«زندگی مادرم و من به سختی میگذشت . مادرم در نوزده‌سالگی کلبه کسان خود را از دست داده بود واز راه فروشندگی در یك «کوئوپراتیو» خرج‌تحصیل‌مراتامین میکرد .

«ویلی برانت» که نام اصلی او «هربرت فراحم» بود برای‌نخستین بار از پدر بزرك مادریش نام سوسیالیسم را شنید .

در آن هنگام ویلی برانت‌بیش از هفت سال‌نداشت وبرائرشکست آلمان درسال ۱۹۱۸ قحطی‌شدیدی در کشور بوجود آمده بود.

در یکی از روز های همان سال ناشناسی دو قرص نان به ویلی کوچولو می دهد و او با خوشحالی زیاد نانهارا به خانه می آورد ولی پدر بزرگش باو امر می کند که‌به نانها دست نزندو میگوید :

ـ این نانها را به‌برانوائی بده. از کسانی که‌ماراستثمار می‌کنند نباید چیزی قبول کرد ،ماگدا نیستیم ، فقط خواستار عدالت هستیم .

ویلی برانت میگوید :

«این حادثه‌یك‌احساس فراموش نشدنی در من ایجاد کرد .

در دبیرستان او رااستادمدار» خطاب میکردند.اومفهوم‌سوسیالیسم را برای همکلاس میکرد وباناز یهای جوان بحث و مشاجره میکرد تا جائی که رئیس دبیرستان به مادر ویلی برانت‌می‌گوید : برانت می نویسد :

«به پسرتان بگوئید در سیاست دخالت نکند.»

بسوی نروژ

ویلی برانت‌هنوز تحصیلات‌خود رابه‌پایان نرسانیده‌بودکه احساس می‌کند حزب سوسیال دمکرات آنقدر ها انقلابی نیست‌وازاین‌رویه حزب کارگری سوسیالیستی می‌پیوندد .

ویلی برانت یك روز قبل ازآن که هیتلر در سال ۱۹۳۳ قدرت را بدست بگیرد می‌خواهد کارگران وملوانان «لوبك» را به اعتصاب عمومی وادار کند ولی‌کسی بحرف های اوگوش نمی کند و چند روز بعد در حالی‌که بیش از یکصد مارك در جیب نداشت‌با کشتی رهسپار نروژ میشود . او در آن هنگام بیش از ۱۹ سال نداشت‌و باین ترتیب نخستین‌دوران‌تبعیدش آغاز میشود .

در همان‌هنگام «درآلمان» کیزینگر» جوان وارد حزب «ناسیونال‌ـ سوسیالیست » میشود .

«هربرت فراحم »جوان پس از آنکه وارد نروژ میشود نام خودرا به «ویلی برانت» تغییر می‌دهدو ملیت آن کشور را انتخاب‌میکند.

در سال ۱۹۴۰ آلمانیها نروژ را اشغال کرده ویلی برانت را دریك اردوگاه‌اسیران‌زندانی میکنند ولی ویلی برانت که‌میدالست«گشتاپو» در جستجوی اوست به سوئد فرار می‌کند .

پس از پایان جنك دوباره به اسلوبازمیگردد ولی«لانژ» وزیر امورخارجه که‌ازدوستان‌صمیمی‌اش بود اورا واردشورای کنترل‌متفقین در برلن می‌کندوباین ترتیب‌ویلی‌ـ برانت بعد از دوازده سال به‌وطن خود باز میگردد .

نورمبرك

او وقتی که در«لوبك» باردیگر بامادرش ملاقات می کند . اونیفورم سرهنگی ارتش نروژرابه تن داشت .

وقتی که در دادگاه «نورمبرك» به وسعت جنایات نازیها پی میبرد باین فکر میافتد که نباید برای همیشه به وطن خود پشت پابزندو ضمن نامه‌ای بدوستان خوددراسلو می نویسد :

«از اینکه شمارا ترك می‌کنم متاسفم ولی فکر می‌کنم اگر در آلمان بعنوان تنها دمکرات‌زندگی کنم بهتر از آن است که درنروز ویاکشورهائی که به‌مفهوم‌دموکراسی آغاز میشود .

مسائل روز و مفسران جهان

عبور از پنج قاره

فاجعه

سوسیالیستی که صدراعظم آلمان شد

پی برده‌اند درمیان دمکراتها بسر برم .

باین ترتیب ویلی برانت‌دوباره ملیت آلمانی را قبول می‌کندو در سال ۱۹۴۹ بنمایندگی مجلس‌برلن انتخاب میشود و هشت سال مقام شهرداری پایتخت سابق آلمان را بدست می‌آورد .

پس از تشکیل کابینه ائتلافی دمکرات های مسیحی و سوسیال دمکراتها درکابینه کیزینگر پست معاونت صدارت‌عظمی ووزارت امور خارجه را بدست می آورد. اکنون برای دومین بار پس از چهل‌سال سوسیال دمکرات‌هازمام امورآلمان رابدست می گیرند . آخرین‌صدر اعظم سوسیال دمکرات آلمان «هرمان‌مولر» بود که درسال ۱۹۳۰ سه سال قبل از روی کار آمدن هیتلر از کارکناره گیری کرد.

چهره‌ها در نخستین پرواز انسان به سیاره دیگر

درآنروزتاریخی که «آرمسترانك» نخستین انسان خاکی‌برکره ماه گام‌نهادقلب میلیون‌هانفرساکنین کره زمین برای او و یارانش می طپیدوهمه در اندیشه لحظات خطیری‌بودند که آنها درکره ناشناخته دیگری میگذرانند اماچهره هائی که در این تصویر می‌بینید گردانندگان بزرگترین واقعه علمی در تاریخ‌ماهستند و آنها بیش‌از دیگرساکنین روی‌زمین چشم بسرنوشت و پایان‌موفقیت ـ آمیز این حادثه تاریخی دوخته‌بودند .این چهره ها برای همیشه جاودان میمانند و زنده کننده لحظات بیم‌و امیدی هستند که در نخستین سفر انسان به ماه جهان را فراگرفته بود .



از : انتونی گری (خبرنگار سابق خبرگزاری رویتر در پکن)

۴ـ۲۶ ماه در زندان گاردسرخ

«امپریالیستها» حق ورزش کردن ندارند!

سه‌نگهبان چینی که من بآنها نام«سزار کوچك» ، «دهن‌کج» و «قافله سالار» داده بودم در تمام مدت بیست و شش ماه‌مراقب من بودند .

البته برای زندانی کردن یك مردسه‌نگهبان کافی نبود .گاهی از گارد های سرخ عده‌ای هم برای سرکشی میآمدند ولی این سه نفر در تمام دورانی که در خانه خود زندانی بودم آنی از من جدا نمی شدند .

درمقاله‌قبلی نوشتم که‌چگونه گارد های سرخ حکم زندان دائم برایم صادر کرده و در یك اتاق کوچك تنك و تاریك مرا زندانی کردند .

خشم وکینه

وقتی که پس از ماجرای عجیب از خواب بیدار شدم تا مدتی قادر نبودم به موقعیت‌خود پی ببرم . پس از آنکه بدقت‌به اطراف نگریستم دیدم که در باز است‌ودو گارد سرخ روی‌نیمکت های چوبی نشسته و با خشم و کینه‌ای عجیب بمن نگاه‌میکنند.

یکی از این دو نفر کوتاه و بسیار بدقیافه بود که لب‌ائینش تا چانه‌اش میرسید . رفتار این مرد مرا سخت بستوه میآورد و اغلب حال تهوع بمن دست می‌داد . او یك جعبه خالی کنسرو را روی زانوان خود میگذاشت‌و دائما صدای نفرت انگیزی‌سرفه میکرد و اخلاط سینه خود را توی جعبه کنسرو میانداخت و صداهای‌غجیب و غریب‌وچندش آوری از خود درمیآورد . من نام او را «دهن‌کج» گذاشته بودم .

نگهبان دیگرم از یك تیپ کاملا مخالف «دهن کج» بود . او مردی تنومند باعضلات پیچ خورده و چشمان ریز بود و در تمام مدت بیست و شش ماه یك جمله کامل از دهان او خارج نشد او با چشمان ریز سیاه خود ساعتها بمن خیره میشد و گاهی‌هم‌هنگامی‌که‌ازبرای‌استفاده از نیمساعت ورزش اتاق خود خارج میشدم همراهم میآمد و بورزش مورد علاقه خود می ـ پرداخت .

ورزش

باین ترتیب که بازوانش را بالای سرش نگهمیداشت و سپس بسرعت‌یك‌پای خودرابالامیآورد و حتی‌المقدور سعی میکرد که پایش به دستش برسد و سپس‌این حرکت را باپای دیگرش تکرار میکرد . او غیر از این ورزش کار دیگری انجام نمیداد و بالاخره نفهمیدم که این کار برای او چه نفعی داشت .

در همان روز یك گارد سرخ دیگر که سومین نگهبان زندان بود نیز بسراغم آمد وظاهرا او سمت ریاست دو نفر دیگر را داشت . او برعایت «اتیکت» خیلی علاقه داشت و از این رو نام او را «سزار کوچك» نهاده و نام قافله سالار برای‌چینی تنومند انتخاب کرده بودم .

«سزار کوچك» روزی که‌در اواخر سال ۱۹۶۷ تازه مرا به اتاق بزرگتر انتقال داده بودند ناگهان با عصبانیت در را باز کرد و با قدمهای محکم وارد اتاق شد و مدتی بچشمانم خیره شد . او از تصمیم روسای مافوق خود در عوض کردن زندان من ناراضی‌بنظر میرسید . او همیشه سعی میکرد مرا از نیمساعت وقتی که برای ورزش در هوای آزاد داده‌بودند محروم کند وبه رفقای خود میگفت : این سك «امپریالیست» و «مرتجع»برای چه باید حق داشته باشد درهوای آزاد گردش و ورزش کند ؟

امروز آنها در میان ماهستند!

اینك که فضانوردان شجاع آمریکا ،مردانی که راه‌ماه راگشودند در میان ماهستند بی‌مناسبت نیست به‌چگونگی بوجودآمدن اندیشه تسخیر ماه در کاخ‌سفید و راه‌سختی که در این زمینه طی شد ، اشاره شود .

***

یك روز داغ و آفتابی ماه مه ۱۹۶۱ هنگامی که پرزیدنت جان کندی برای ایراد سخنرانی در اجتماع مشترك مجلسین به کاخ سنامیرفت در فکر متن نطقی بود که در مورد مسائل ملی‌تهیه‌کرده بود . دراین سخنرانی وی به‌سفر ماه اشاره میکرد و همین امر بر اهمیت آن میافزود ،شاید درآن هنگام کندی به‌اجرای طرح‌خویش چندان خوشبین نبود ولی به نمایندگان ملت اظهار داشت :

«... من معتقدم که ملت‌امریکا میتواند امیدوار باشد که درظرف یك‌دوره ده‌ساله نخستین فضانورد آمریکائی به‌ماه رفته و سالم به زمین بازگردد ... »

جان کندی هنگامی که کنگره راوادار کرد بودجهٔ برنامه های فضائی راکه بین ۲۰ تا۴۰ میلیارد دلار هزینه داشت تصویب کندفقط ۱۲۶ روز درکاخ سفید پسر برده بود و این از عجائب بود که کنگره چنین بودجه‌ای رابرای برنامه‌ای که احتمال سبقت گرفتن آن از شوروی بمیزان پنجاه درصد بود، تصویب کرد .

آنچه کندی راوادار به اتخاذ تصمیم مذکور کرد این بود که در سال ۱۹۴۸ هنگامی که‌امریکائی ها آموختند چگونه کلاهك های اتمی کوچکتری را برسر موشك های بالیستیك قاره‌پیمای خود قرار دهند ، شوروی موفق نشد به این مهم‌دست‌یابد بناچار به کلاهکهای اتمی‌بزرگتر و موشکهای‌بالیستیك قویتر نیازمند شد و همین امر یعنی احتیاج به موشکهای غول ـ پیکر موجب شد تا در فضا به اکتشافاتی نائل آید .

بدین‌ترتیب نخستین اسپوتنیك رابه‌فضا پرتاب کند . پرتاب اسپوتنیك در همه دنیا با شگفتی تلقی شد و برارزش شوروی‌بعنوان یك کشور صنعتی پیشرفته افزود. دراین میان حیثیت امریکا بیش از پیش در خطر افتاد زیرا پرتاب‌قمر مصنوعی توسط شوروی عدم‌کفایت علمی و صنعتی ایالات متحده را نشان میداد .

ماسفر ماه‌رااز آنجهت کندی انتخاب کردیم که مشکل است نه‌سهل

به هدفهای انسانی خود در فضا برسیم و در بررسیهای فضائی‌مقام اول را کسب کنیم ولی در حال حاضر بناچار درپس شوروی قرار داریم .

دوروز بعد پرزیدنت کندی مشاورانش را احضار کردوجلسه‌ای ترتیب داد . سالها مطالعه ومیلیون ها دلار هزینه بین شوروی‌وامریکا فاصله میانداخت و کندی‌باافسوس گفت :

شایدامریکا هرگز به‌شوروی‌نرسد سپس آر رایزنان خودپرسید که آیاراهی برای فرار دادن‌امریکا در درجه‌اول‌تحقیقات فضائی‌میتوانند؟ آیا کسی رامی‌شناسند که بتواند طرحی برای رسیدن به ماه ، قبل از اینکه‌شوروی هابدان دست‌یابند، ارائه‌دهد؟ موشك‌ساتورن‌چه‌زمانی آماده خواهدشد موشك‌اسمی «راور» و موشك غول‌پیکر «نوا»چه‌زمانی ساخته خواهدشد ؟ آیا می‌توانیم باهزینه گزاف ماه را فتح کنیم؟

وسپس‌افزود : تلاش کنید تا بتوانید شخصی‌را بیابید که آمار وارقام و طرح‌صحیحی بدست‌دهد. در آن زمان خواهم‌توانست‌ارزش طرح را معلوم کنم ودرباره اجرا یا عدم اجرای آن تصمیم‌بگیرم. بدنبال این‌جلسه کندی‌ومشاورانش به‌تلاشهای خود در زمینه پیشرفت تحقیقات‌فضائی امریکا ادامه‌دادند ولی هنوز نتیجه چالبی بدست‌نیامده بود که‌روز هفدهم آوریل و ماجرای خلیج خوکها بوقوع‌پیوست‌و تاحدودی این مسئله‌را تحت‌الشعاع خودقرار داد.

پرواز «آلن‌شپرد» نخستین فضا ـ نوردامریکائی که بمدت پانزده دقیقه صورت‌گرفت‌امیدهای امریکا را افزایش داد هر چند که‌این پیروزی نیمه مداری بود.مك‌نامارا وزیرت‌سمینزو» جان‌رابل» جلسه‌ای تشکیل دادندتاپیشنهادات و توصیه هائی درموردسفر های فضائی‌بدست دهند.

نتیجه‌این مذاکرات که هرگز انتشار نیافت‌این بود که ایالات متحده باید تلاش کند که‌یکی از فضانوردان خود را در کره‌ماه پیاده کند. حاضران در جلسه تصور می کردند که شوروی نیز در درجه اول مقصودی جز پیاده کردن‌انسان در ماه‌نداشته‌باشد و به عقیده آنهاجلوافتادن‌ازشوروی در مورد پیاده کردن انسان درماه با حیثیت امریکابستگی داشت . این عده‌پیش‌بینی کردند که‌نخستین انسان‌درسال ۱۹۶۷ در ماه پیاده خواهد شد .

نتیجه مذاکرات روز هشتم ماه مه یعنی زمانی که‌واشنگتن از «شپرد» فضانورد شجاع امریکائی استقبال می‌کرد به «جانسون » معاون‌رئیس جمهوری تسلیم شد و وی پس‌از قبول پیشنهادات ونظرات آنها ، صورت جلسه را به رئیس جمهوری ارائه داد. روز دهم ماه مه همان سال پرزیدنت کندی جلسه‌مشورتی با رایزنان خود تشکیل دادوروز بیست‌وششم سخنانی در مورداجرا به پیاده کردن انسان در ماه‌اظهار داشت وآنراکاری عظیم خواند.

هیچکس بدرستی نمیداند که چراجان کندی تصمیم گرفت برنامه سفر به ماه را با قاطعیت وسرعت‌بمرحله‌اجرادرآورد. گروهی عقیده‌دارند که‌تصمیم مذکور ناشی از جنك سرد بوده و یا لااقل‌جنك سرد تاثیر داشته‌است‌ولی‌بعضی دیگراعتقاد دارند که جان کندی بدین‌وسیله میخواست همه را در جهت حصول به‌مقاصد سیاسی به کار برد . در هر حال نمیتوان به هیچیك از این دو اظهارنظر تکیه کردزیرا در هر یك از استدلالهای مذکورنقاط ضعفی به چشم‌میخورد.

مشکل نه سهل

شاید به توان در جملات‌سخنرانی که‌پرزیدنت کندی فقید در سپتامبر سال ۱۹۶۲ در دانشگاه تکزاس ایراد کرد دلیل اتخاذاین تصمیم رایافت.

«مابدین منظور به‌این دریای جدید روی آورده‌ایم که‌معلوماتی جدیدکسب کنیم ، حقوقی‌جدید بدست‌آوریم و پیشرفتی کامل کنیم ...

«ماميخواهيم در ده سال‌آینده به ماه برویم نه باین دلیل که‌سفر به ماه‌ساده‌است بلکه‌باین دلیل که مشکل است...»

سال‌هاقبل «جرج مالوری » انگلیسی‌درجواب کسانی که از وی‌سئوال کرده‌بودند چرامیخواهد به قله‌اورست‌صعود کند گفت : «باین‌دلیل که‌اورست‌وجود دارد.»

«بله فضاوجود داردو مابرای صعود به آن تلاش میکنیم،ماه‌و ستارگان‌وجود دارندوا کنون امید هائی برای علم و صلح‌نیز موجود است. بنابراین ما با اتکاء به‌لطف خداوند به‌بزرگترین وپر خطرترین مسافرتی که بشر کرده‌است‌اقدام می‌کنیم . »

ودر ۲۳نوامبر ۱۹۶۳ که‌جان‌ـ اف.کندی در شهر دالاس به قتل رسید‌هیچکس نمیدانست شش‌سال بعدآرزوی اوتحقق میبابدو اولین انسان‌امریکائی باعبور ازمشکلات فراوان سرانجام در ماه می‌نشیند.

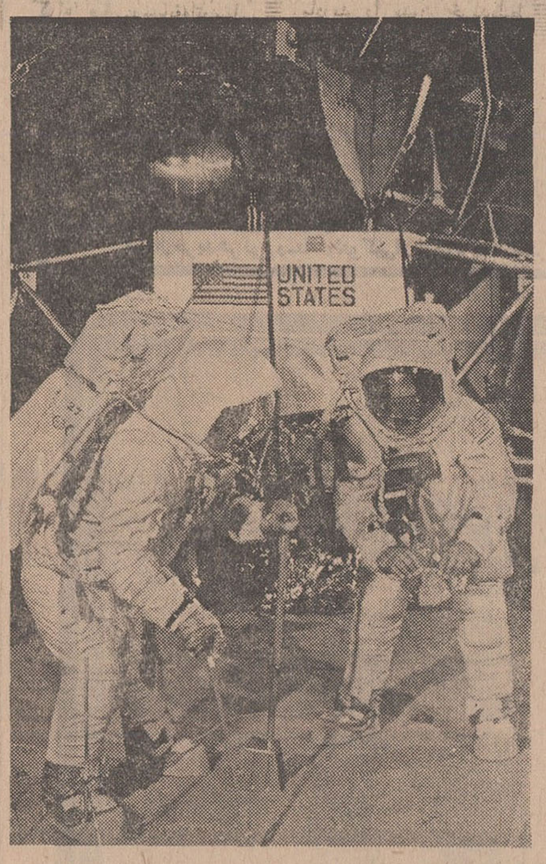

سه‌ماه قبل درماه و اینك در ایران

«نیل آرمسترانك» و «ادوین آلدرین» و «مایکل کالینز» تسخیرکنندگان کره ماه اینك در میان ما هستند . یك لحظه بیاد آوریم که در اواخر تیر ماه گذشته ماموریت تاریخی‌این سه‌مرد در ۳۸۰ هزار کیلو متری زمین چه هیجان توام باشوق بوجود آورده بود و چگونه هرانسانی آرزوی دیدارآنها را داشت . نام آنها برای همیشه بافسانه‌ها پیوست‌زیرا که راه سیاره دیگری را بروی بشریت گشودند .در این عکس آرمسترانك و آلدرین‌درصدد نمونه‌برداری از خاك کره ماه هستند که مهمترین‌قسمت‌ماموریت آنها بود .

ده‌میلیارد دلار هزینه نخستین اتوبوس فضائی

سازمان ملی فضائی امریکا و ارتش هوائی این کشور اکنون ساختن یك اتوبوس فضائی را که خواهد توانست ۲۰ مسافر را با خود بفضا برده و در یکی از پایگاه های مداری که بدور کره زمین احداث میشود پیاده کند مورد بررسی قرار داده‌اند . این مطلب در کنگره بین‌المللی فضائی در کالیفرنیا فاش شد .

شرکت عظیم امریکائی سازنده سفینه های آپولو در باره اتوبوس فضائی جدید توضیحاتی به اعضای کنگره داد و گفت که طول این وسیله نقلیه فضائی ۵۵ متر خواهد بود وبوسیله یك موشك ۷۸ متری بفضا پرتاب میشود .

اتوبوس فضائی از یك نوع بال مخصوص هم استفاده خواهد کرد . و وزن آن هنگام پرتاب از زمین ۱۵۰۰ تا دو هزار تن خواهد بود .

۵۰ مسافر

موشك اتوبوس فضائی را تا ارتفاع ۶۵ کیلومتری می‌برد و از آن پس اتوبوس بتنهائی راه خود را بسوی ایستگاه‌فضائی ادامه میدهد . موشك پس از آنکه در ارتفاع ۶۵ کیلومتری اتوبوس را رها کرد با تنه هواپیما بزمین بازگشته و درفرودگاه مخصوص می نشیند .

اتوبوس فضائی میتواند ۲۵ تن بار و ۲۰ مسافر و یا به نهائی ۵۰ مسافر را با خود حمل کند .

● ده میلیارد دلار

نخستین ایستگاه فضائی امریکا در ارتفاع ۳۲۵ کیلومتری زمین احداث خواهد شد . اتوبوس پس از آنکه بآرامی در ایستگاه فضائی پائین آمد بار و مسافرین خود را تخلیه میکند و پس از بارگیری مجدد و سوار کردن کارشناسانی که دوره ماموریت آنها در ایستگاه فضائی بپایان رسیده است مانندهواپیما از فرودگاه فضائی بپرواز درآمده و روی سکوی مخصوص در زمین فرود میآید .

اعتباری که برای ساختن این اتوبوس فضائی در نظر گرفته شده بالغ بر ده میلیارد دلار خواهد بود . معاون‌شرکت سازنده اتوبوس فضائی گفت‌تهیه چنین سفینه‌هائی که باموتور مخصوص بتوانند در ایستگاه های فضائی پیاده شوند برای مسافرت به کره مریخ و کرات دیگر اسمان ضروری است . ساختن نخستین اتوبوس فضائی در سال ۱۹۷۵ پایان خواهد یافت و سه سال بعد ممکن است بهره‌برداری از اتوبوس فضائی در مسافرت به کره ماه و ایستگاه های فضائی آغاز شود .

مطبوعات جهان

لبنان: در برابر یکی از وخیم‌ترین بحران‌های تاریخ

از خبرگزاریهای خارجی

استعفای رشید کرامی نخست وزیر منتخب لبنان و حوادث وخیمی که طی چند روز اخیر در مناطق جنوبی آن کشور روی داد لبنان را در برابر یکی از وخیم ترین بحرانهای تاریخ خودقرارداده و هر ساعت‌انتظار میرود که انفجار بزرگی دراین کشور رشته امور را از هم‌بگسلد موج اعتراض علیه مقامات‌لبنانی بویژه فرماندهان نظامی که از دمشق و بغداد برخاسته بتدریج همه کشور های عربی را فرا می‌گیرد.ارتش لبنان تنها ارتش عربی است که بخود جرات داده است واحد های کماندوئی فلسطین را در اردوگاههای‌خود محاصره کرده و باراني از گلوله توپ و بمب برسر آنها فرو ریزد .

گزارش منابع قاهره ودمشق حاکی است که در جریان این زدو خورد ها عده زیادی از فدائیان کشته و زخمی شده‌اند.

این حوادث نه تنها کشور های عربی دست‌چپی را علیه لبنان برانگیخته بلکه در داخل این کشور نیز وضع آشفته‌ای بوجودآورده وتظاهرات‌خیابانی در بیروت و شهر های بزرك دیگر چرخهای زندگی اجتماعی را از کار انداخته است . در این وضع بحرانی بود که رشید کرامی نخست وزیر منتخب لبنان استعفای خود را به شارل حلو تسلیم کرد .

نخستین سئوالی که اکنون‌در محافل سیاسی لبنان پیش آمده این است که مسئله دولت را چگونه باید حل کرد ؟

اختلاف نظر شدید

شش ماه مذاکره در محیط نسبتا آرام با رهبران گروه‌های سیاسی برای تشکیل کابینه جدید بجائی نرسید در این صورت چگونه میتوان انتظار داشت که در شرایط آشفته‌کنونی راه حلی برای بحران سیاسی پیدا شود . هنوز هم بین دو اردوگاه‌لبنان اختلاف‌نظرشدیدی در مورد روشی که باید دربرابر سازمانهای مقاومت فلسطین‌اتخاذ شود اختلاف نظر شدیدی وجود دارد .

اکثریت مسلمانان عقیده دارند که باید به کماندو های فلسطین در لبنان آزادی عمل کامل داده شود تا بدون دخالت ارتش به عملیات چریکی خود علیه‌اسرائیل‌ادامه دهد درحالیکه دسته‌دیگر که بیشتر از مسیحیان تشکیل میشود معتقدند که تنها باید به کسانی علیه «اسرائیل دشمن لبنان» نبرد می کنند کمك شود بشرط آنکه امنیت وتمامیت ارضی کشور به خطر نیافتد . در یعنی عملیات کماندوئی فلسطینی ها نباید آنقدر توسعه یابد که صاعقه خشم اسرائیل برسر این کشور فرود آید . پس از شش‌ماه هنوز بین دو گروه توافق‌نظری درباره این مسئله اساسی بوجود نیامده است . رشید کرامی شش ماه قبل بدنبال این اختلاف نظر شدید از مقام خود استعفاء کرد ولی رئیس جمهوری لبنان او را دوباره مامور تشکیل‌کابینه‌جدید کرد . در این مدت همه کوشش ها و تلاش نخست وزیر منتخب برای ایجاد سازش بین دو گروه مخالف بهدررفت‌وروز چهارشنبه نیزبهمین‌علت ازکارکناره‌گیری کرد و هنوز معلوم نیست چه کسی جای او را در مقام نخست وزیری خواهد گرفت . درلبنان رسم براین است که رئیس دولت ازمیان مسلمانان سنی انتخاب شود باین ترتیب تردیدی نیست که لبنان روز های متوالی بدون نخست وزیر خواهد ماند مگر آنکه مسئله در خارج پارلمان‌حل و فصل شود .

سرنوشت نامعلوم

موضوع مهم دیگری که توجه ناظران سیاسی‌رابخود جلب‌کرده این است که آیا لبنان در روز های آینده به سرنوشت اردن دچار خواهد شد ؟ یعنی کماندو های فلسطینی کشوری در داخل کشور بوجود خواهند آورد ؟ یا آنکه‌ارتش لبنان بمقاومت‌خود در برابر فلسطینی ها ادامه خواهد داد و سرانجام خواهد توانست بر مقدرات کشور خود مسلط شود . ظاهرا رهبران‌لبنان از روشی که ملك حسین درروز های اخیر نسبت به سازمانهای فلسطینی‌درپیش گرفته و کوشش میکنند تا لجلو سیل خروشان کماندو ها را بگیرد پیروی می کند . از همین رو سازمان های مقاومت فلسطینی در این روز ها لحن فوق‌العاده خشنی نسبت بمقامات لبنانی و ارتش لبنان اتخاذ کرده اند .

اعلامیه‌هائی که از رادیو «صدای‌فلسطین» غلبه لبنان منتشر میشود در حقیقت بمنزله اعلان جنك واقعی سازمان های فلسطینی به دولت لبنان است .

دولتهای عربی دست چپی نیز نظیر لیبی که روابط خود را با بیروت قطع کرده و سوریه که مرز های خود را بروی لبنان بسته و یا عراق که دویست‌هزار نفر را برای شرکت درتظاهرات ضد لبنانی به خیابانها کشانیده تمام کوشش خود را بکار می‌برند تا لبنان را علنا وارد جنك فلسطین کنند و حتی عراق‌تهدید کرده است که در صورت حمله نیروهای لبنان به کماندو های فلسطین نیرو های خود را که‌در اردن متمرکز هستند به کمك فلسطینی ها خواهد فرستاد .

اطلاعات
صفحه ۷
شنبه سوم آبان ماه
۱۳۴۸ شماره ۱۳۰۲۷

شوروی ۰ ـ ۲ ایرلند را شکست دادو امید شماره یك گروه چهارم شد

مجارستان ۰ ـ ۳ دانمارك را مغلوب کرد و بلغارستان ـ هلند ۱ ـ ۱ مساوی شدند

بازیهای مقدماتی جام جهانی فوتبال

آلمان با پیروزی ۱ـ ۲ بر اسکاتلند برای مکزیکو برگزیده شد!

ورزش

شب گذشته در شرق و غرب اروپا ،تمام‌شهرهای بزرك با استودیومهای غول‌پیکر و انباشته‌از تماشاگر شاهد انجام‌هیجان‌انگیزترین مسابقات هفته بودند و دراین میان ، مسکو ـ هامبورك ـ بوداپست وروتردام در تبی سوزان می‌سوخت، چه سرنوشت تیمهای بازیگر در این شهر ها نمایشگر هستی آنها در پرشکوهترین دیدار های فوتبال سال ۱۹۷۰ بود ،دیدار های جام جهانی مکزیکو .

درمسکو تیمهای شوروی و ایرلند بازیگر دیدار سرنوشت در گروه چهارم‌بودند ، برای آنکه موقعیت‌این‌دیدار را آنچنانکه بود احساس کنیم ،رویدادهای این گروه‌را بیاد می آوریم .

رویداد های گروه چهارم

در گروه چهارم‌بازیهای‌مقدماتی جام جهانی فوتبال مکزیکو در ۱۹۷۰ ،سه تیم شوروی ـ ایرلند وترکیه قراردارند ، و قبل ازدیدار شوروی ـ ایرلند در مسکو دراین گروه چهاربازی انجام شده‌بود ، ایرلند در دو دیدار به ترتیب۱ ـ ٤ و۰ـ۳ بر ترکیه‌پیروز شده بود و دربازی نخست‌در خانه خود بدون گل‌مقابل شوروی‌به نتیجه مساوی دست‌یافته بود ،به این ترتیب ازسه بازی هفت گل زده ، یك گل‌خورده‌دو پیروزی ، یك مساوی و۵امتیاز بدست آورده‌بود،شوروی گذشته از مساوی بدون گل مقابل‌ایرلند ، ترکیه‌را ۰ـ۳ در کیف مغلوب کرده‌بود و به این ترتیب سه گل‌زده ،بدون گل خورده ،بایك پیروزی و یك مساوی سه امتیاز ذخیره کرده بود وترکیه با سه شکست ازسه بازی وده گل خورده بدون‌شانس بازیهارا تعقیب می کرد .

به این ترتیب اگرایرلند در بازی برگشت خودمقابل شوروی‌به پیروزی دست میبافت برگزیده‌این گروه‌بود .

شوروی ۰ـ۳ پیروز شد .

درحالیکه اگر با نتیجه مساوی نیزبازی‌را به پایان میرساند ، مساوی شوروی در آخرین دیدار مقابل ترکیه‌برای‌برتری ایرلند کافی‌بود ولی شوروی با چهره‌ای‌در خانه‌خود ظاهرشد که حریف‌سخت درهم شکست .

نزدیك‌به صد هزار نفر در استادیوم بزرك مسکو شاهد این دیدار حیاتی بودند ، زیرا شوروی در صورت‌باخت بعد از سالها در دیدار های‌اوج جام جهانی غایب بود .

گلهای بازی

اولین نیمه درحالی به پایان رسید که شوروی صاحب یك گل ضمن آنکه شانسهای فراوانی را بدون نتیجه پشت سر گذارد .

بااین پیروزی «۰ـ۲» شوروی برایرلند ،باید از هم اکنون این تیمرا به عنوان منتخب گروه چهارم پذیرفت ، چه با ۵ امتیاز از سه بازی‌تنها ترکیه رادر بازی برگشت ۱۶ نوامبر « یکشنبه ۲۵ آبان » دراستانبول ملاقات خواهد کرد و نتیجه مساوی مقابل این تیم برای‌انتخاب آن کافیست .



این صحنه‌ایست از مسابقه ترکیه ـ شوروی دربازی رفت که‌شوروی ۰ـ۲ پیروز شد ، خاد در ۱۶ نوامبر «یکشنبه ۲۵ آبانماه» استانبول شاهد بازی برگشت این دوتیم خواهد بود و شوروی برای حضور درمکزیکو فقط محتاج‌یك نتیجه مساوی .

ایرلند ،از چهاربازی‌دوپیروزی یك‌مساوی‌و یك‌شکست ۵ امتیاز دارد وباوجود اینکه در این زمان‌از لحاظ گل‌برتراز‌شوروی است ولی شوروی‌بابدست آوردن یك امتیاز مقابل ترکیه همه چیز را به پایان بود وبا شلیك سنگین«بی‌شوتس» دردقیقه ۷۹ بازی گل دوم برای شوروی‌به ثمر رسید ، ۹۰ دقیقه وقت بازی علیرغم تمام تلاشهای حریف‌ناچار زیر حملات سنگین مهاجمین این‌تیم‌دوبار تسلیم شد ، آمدکه در سه بازی قبل‌سه‌پیروزی باهشت گل زده و ۲ گل خورده‌در برابرسه تیم حاضر در این گروه بدست آورده بود دراین گروه ، هلند تمام بازیهای خودرا به‌پایان رسانیده واز سه برد ، دو باخت‌و یك‌مساوی هفت امتیازبدست‌آورده لهستان‌از ۵ بازی شش امتیازدارد سه‌بردودوباخت ، لوکزامبورك از ۵بازی ۵ شکست‌با ۲۱ گل خورده وسه‌گل زده بدست آورده به این ترتیب دراین جمع بلغارستان که ازچهاربازی باسه پیروزی و یك مساوی هفت‌امتیازبدست‌آورده‌برای حضوردربازیهای اوج تنها محتاج یك نتیجه مساوی مقابل لهستان می‌باشد ، ولی اگر هم در این دیدار مغلوب گردد ، برد از لوکزامبورك باز هم این تیم را در صدر قرارخواهد داد .

آلمان برگزیده گروه هفتم

درهامبورك آلمانها بار دیگر هیجان وشکوه شبهای بی آرام جام جهانی لندن را با عظمتی بی پایان بیاد اورده بودند و استادیوم بزرك هامبورك نمایشگر این‌شکوه بود ، تیم‌دوم جام گذشته برای حضور در مکزیکو محتاج پیروزی دربازی برگشت با اسکاتلند بود واین را در حالی بدست آورد که فقط ۱۲ دقیقه به پایان بازی باقی‌مانده بود ، وقت اول مسابقه این‌دو تیم علیرغم پشتیبانی بیدریغ تماشاگرانی که استادیوم را به آتش کشیده‌بودند بازی ۱ـ ۱ مساوی‌به پایان رسید ولی دردقیقه ۷۸ آلمان با فتح دروازه اسکاتلند گذرنامه‌ورود به‌مکزیکو رابدست آورد

در گروه هفتم برای بازیهای مقدماتی جام جهانی ۱۹۷۰ آلمان غربی ـ اسکاتلند ـ اتریش‌و قبرس حضور داشتند ، آلمان از شش دیدار ۵ پیروزی ویك‌مساوی‌بدست آورد . نتیجه مساوی در بازی‌رفت مقابل اسکاتلند «۱ـ۱» بود ودر ۵ بازی دیگر دوبار اتریش ، دوبار قبرس‌و یکبار اسکاتلند را در بازی‌برگشت شکست داد و از این راه ۱۹ گل زده و ۲ گل خورده نصیب این تیم شد . و ۲ گلی که از دست داد نیزمقابل‌اسکاتلند بود ۱ـ۱ مساوی و ۱ ـ۲ پیروزی .

دراین گروه هنوز یك بازی تشریفاتی بین اتریش و اسکاتلد باقی است که ۵ نوامبر قراراست انجام شود ولی نتیجه‌آن کوچك ـ ترین تاثیری در سرنوشت این گروه ندارد .

دربوداپست مجارستان ۰ـ۳دانمارك را شکست داد وبه این ترتیب از ۵بازی صاحب هفت امتیاز گردید، در حالیکه چکسلواکی بازیهای خود را با چهار پیروزی‌یك‌شکست و یك مساوی مجموعا ۹ امتیاز به پایان رسانده است ، پیروزی ۰ـ۳ مجارستان‌بردانمارك این شانس را به فوتبال این کشورداد تا در صورت برد از ایرلندچنوبی که بازی آنها ۱۱ نوامبر آینده «سه‌شنبه ۲۰آبان » در بوداپست برگزار میگردد از لحاظ امتیاز در سطح چکسلواکی قرار گیرد وبه این‌ترتیب‌سرنوشت‌این گروه دریك دیگر روشن خواهد شد ، با این یادآوری و شناختی که از فوتبال ایرلند جنوبی‌داریم تیم مجارستان هنوز باامید به مکزیکو نگاه می کنددانمارك و ایرلند جنوبی دو تیم دیگر این گروه شانسی ندارند.

به‌این ترتیب ضمن بازیهای حساس و پر اضطراب روز گذشته دیدار آلمان و اسکاتلند حیاتی‌ترین‌دیدار در بازیهای مقدماتی‌این هفته جام جهانی بود ، و پیروزی هرکدام گذرنامه‌حضوردرمکزیکو رابه آن کشورمیداد که در این میان آلمان نشان‌داد شایسته‌تر است .

جایزه ساعت «تیسوت» درنمایشگاه آسیائی

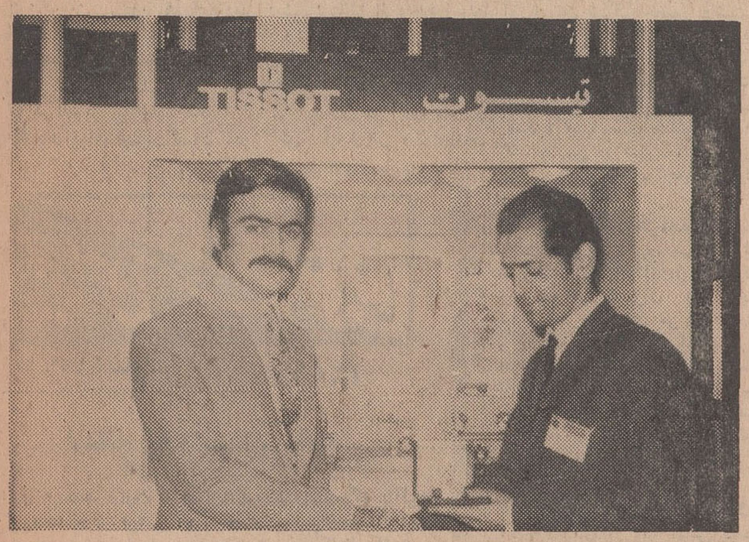

در میان بازدید کنندگان خوشبخت دیروز غرفه سویس در دومین نمایشگاه بین‌المللی آسیائی یکی از ایشان بنام آقای احمد جواهری برنده یك دستگاه ساعت تیسوت شدند ؛ قسمت ساعت در غرفه سویس از آغاز نمایشگاه تا پنج شنبه هر روز به یکی ازبازدیدکنندگان خوش شانس خود یك دستگاه ساعت معروف ساخت سویس جایزه داده است .

در عکس ، برنده خوشبخت دیروز جایزه‌خود را که یك دستگاه ساعت زیبای تیسوت‌است از دست آقای « وحید جواهری ساعتچی »دریافت میدارد .

موسسه ماوریک

بمناسبت روزفرخنده چهارم آبان

جایزه میدهد

ضمن عرض تبریك ولادت باسعادت شاهنشاه آریامهر بعموم هم‌میهنان عزیز باطلاع میرساند که از این روز فرخنده تا پایان اسفندماه ۴۸ نمایندگان ماوریك زنك خانه هارا بصدا درمیآورند و هر خانواده‌ایکه مقدار بیشتری از محصولات ماوریك را مصرف نموده باشد هدایای ارزنده ماوریك از قبیل سشوار کیفی ـ سیفو لوکس تهیه کننده شربت وسودا ـ شوفاژ حمام کودا ـ زنك اخبار ترمیون ـ سرویس ۸ نفره شربت‌خوری‌لوکس داده خواهد شد.

از همین امروز محصولات ماوریك(واکس فوری ـ لوله بازکن ـ صابون مایع ـ آهار پلاستیکی ـ شیشه‌شور ـ موزائیك شور ـ واکس کف پوش‌وضد دوده ماوریك) از فروشگاهها و داروخانه‌ها ـ خریداری فرمائید تاهدیه ماوریك بشما داده شود .

ماوریک درخشان میکند

۵ محصول از کارخانه‌های صنعتی آزمایش بزرگترین واحد صنایع فلزی ایران

پیچنچال دریخ مدل در اندازه‌های مختلف
کولر در هفت اندازه مختلف
آبگرمکن سوپر گلاس لاین در سه مدل
اجاق گاز در شش مدل
بخاری در ۵ مدل



۴۱۶

خبرهای کوتاه

آغاز مسابقات فوتبال حذفی‌دانشگاه‌تهران

هفده تیم دراین دوره ازمسابقات حضور دارند

ازروز جمعه نهم آبان مسابقات فوتبال جام خذفی دانشگاه تهران باشرکت هفده تیم از هفده‌دانشکده‌مختلف درزمین چمن دانشگاه آغاز خواهد شد .

شکل انجام این‌دوره از مسابقات دردوره نخست بطور دو حذفی ودر دو گروه جداگانه انجام‌خواهد شد.

در گروه اول که تیم علوم اداری فاتح‌مسابقات جام حذفی‌سال پیش حضور دارد ،جمعا هشت تیم قراردارند، هنرهای زیبا، علوم ،دامپزشکی ، شبانه (تیم کلاسهای شبانه دانشگاه) ، حقوق ، اقتصاد ، علوم‌اداری و جنگلداری .

در گروه دوم که فنی فاتح مسابقات جام قهرمانی‌سال قبل‌امید شماره یك‌تیمهای این دسته برای کسب عنوان قهرمانی بشمار میرود ،نه تیم باین شرح حضور دارند . کشاورزی، فنی،ادبیات ، پزشکی ،دندان پزشکی، الهیات، تعاون‌داروسازی‌و علوم تربیتی .

درنخستین روز مسابقات که جمعه نهم آبان‌خواهد بود جمعا این چهارمسابقه بترتیب از ساعت۸٫۳۰ صبح درزمین چمن دانشگاه انجام خواهد شد .

دامپزشکی ـ اقتصاد ـ علوم ـ حقوق ـ داروسازی ، الهیات ، پزشکی و فنی .

لندن (انگلستان)

روز گذشته ادی‌مرکس دوچرخه‌سوار مشهور بلژیکی وفاتح مسابقه امسال‌دوچرخه‌سواری دور فرانسه ، از طرف باشگاه رژال مادرید اسپانیا بعنوان یك عضو افتخاری‌این باشگاه انتخاب شد .

بنابراین ادی‌مرکس ازاین پس تمام مسابقات تیمهای‌رژال مادرید را بدون خریدبلیط میتواند به‌بیند !

لیکن تنها گفته خود هیل‌پس از عمل جراحی این بود ، من‌پس‌از بهبودی‌بازهم مسابقه خواهم داد !

مادرید (اسپانیا)

روز گذشته اتومبیلرانی قهرمان مشهور انگلیس و جهان چهار ساعت تحت یك عمل جراحی باقرار گرفت .

گراهام‌هیل درمسابقه‌اتومبیل‌رانی جایزه بزرك یکصد و پنجاه مایلی آمریکا که دو هفته پیش انجام گردید ، دچار یك‌سانحه بسیار خطرناك شد که‌دراین حادثه هر دوپای او شکست !

بت‌هیل ، همسر قهرمان چهل ساله اتومبیلرانی جهان پس‌از انجام عمل بخبرنگاران اظهار داشت، این‌عمل جراحی توام باموفقیت بوده است .

شاگردان ممتاز



دوشیزه حوریوش نواب صفوی
درکلاس سوم‌دبستان‌دیده‌بان با معدل ۱۹٫۳۶ شاگرد اول شده است



دوشیزه مریم بیانی
شاگرد کلاس اول دبستان ملی نورسته با معدل ۱۷ شاگرد ممتاز آـ۲۳۵۹۵
آـ۵۲۶۲۳

موفقیت شرکت فولادسازی‌استرالیائی

شرکت استرالیائی جان لای ساخت مقادیری آهن گالوانیزه‌و ورقه فولاد بارزش بالغ‌بر۲۸ هزاردلار آمریکائی بدو مشتری از ایران و دوبی فروخته است .

در دومین نمایشگاه بازرگانی بین‌المللی آسیائی در تهران نمایندگان این شرکت کار عادی و سالانه خود رادرایران انجام داد و سفارشاتی بالغ بریك میلیون دلار دریافت داشته است .

جان‌لای ساخت یکی از ۴۳ شرکت وموسسه‌ای است که فرآورده های خود را در غرفه استرالیا بمعرض نمایش گذارد .

این شرکت هر سال بیش‌ازیك‌میلیون تن «۱٫۰۲ میلیون تن متریك »ورقه فولاد بصورت حلقه تولید می نماید .

این کارخانجات در لائه وبورت‌مورزبی » در خاك‌پاپوا ـ نیوگینه. فیجی . سنگاپور وکوالالامپور ساخته شده است .

آگهی مناقصه شماره ۱۱۵٤ـ۴۸

راه‌آهن دولتی ایران پنج قلم لوازم ارتباطی از قبیل .آهن نبشی. سیم مهار تابیده . آهن میله‌گرد .آهن تسمه مختلف‌را برطبق مشخصات و شرایط مربوطه .

سی.اند.اف یکی از بنادر ایران (خرمشهر یاشاهپور) یا مرز جلفای ایران از طریق مناقصه خریداری مینماید.

داوطلبان شرکت در مناقصه میتوانند در ساعت اداری جهت دریافت اسناد مناقصه باداره کارپردازی مراجعه نمایند .

شرکت کنندگان در مناقصه باید مبلغ یکصدوچهل‌هزار ۱٤۰۰۰۰ ریال اسناد خزانه بعنوان سپرده شرکت در مناقصه از اداره اسناد خزانه وزارت دارائی یا بانکهای عامل مقیم ایران خریداری و بصندوق راه‌آهن یایکی از بانکهای مجاز تسلیم و رسید آن را بضمیمه پیشنهاد خود تا ساعت ۹صبح‌روز ٦ر۱۰ر۴۸ مطابق با ۲۷ دسامبر ٦۹ در صندوق پیشنهادها واقع در اداره کارپردازی بیاندازند موسسات خارجی میتوانند از طریق کارگزار بانك مرکزی‌ایران نسبت‌بخریداسنادخزانه‌توسط بانك مزبوراقدام نمایند. پیشنهادهای واصله ساعت ۱۰ همان روز باز وقرائت‌خواهد شد. حضور پیشنهاد دهندگان یانمایندگان مجاز آنان درجلسه مناقصه آزاد است و راه‌آهن دررد و یا قبول‌هریك باتمام‌پیشنهادها مادامی که قرار داد مبادله نشده است جزا و کلا مختار میباشد . به‌پیشنهاد فاقد سپرده ومشروط‌و مبهم و پیشنهادی که بعدازموعد مقرر برسد ترتیب اثر داده نخواهد شد سپرده برنده وحائز حداقل درحه دوم مناقصه نگهداری و در صورت استنکاف از انجام معامله بدون هیچگونه تشریفات بنفع‌راه‌آهن ضبط‌خواهد گردید هزینه درج این آگهی (وآگهی نوبت اول) در جرایدو پرداخت مالیاتی که در ایران نسبت بعواید حاصله از این‌معامله بنابه‌تشخیص وزارت دارائی تعلق میگیرد بعهده برنده یابرندگان مناقصه میباشد.

پیشنهادهای واصله از کشورهائی که با دولت ایران پیمان تهاتری دارند با شرایط مساوی حق‌تقدم خواهند داشت .

م‌الف ۸۰۲۵

راه‌آهن دولتی ایران
آـ۵۱۱٤٦
۱ـ۲

موتور پمپ ، موتور ژنراتور ، موتور دیزل مارگو

موتورهای دیزل مارگو که با آب یا هوا خنك میشوند
قابل اطمینان با مصرف سوخت بسیار کم چیزی برای هر نوع کار صنعتی ـ کشاورزی و آبیاری
دستگاه مولد برق ـ کمپرسور و غیره
با قیمت مناسب در دسترس مصرف کنندگان میباشد

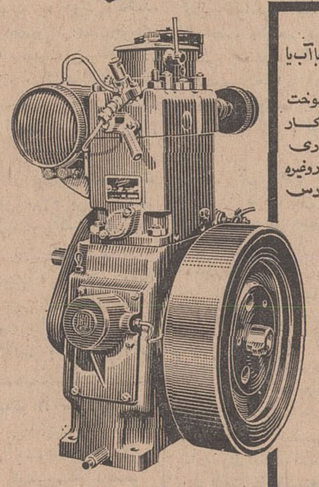

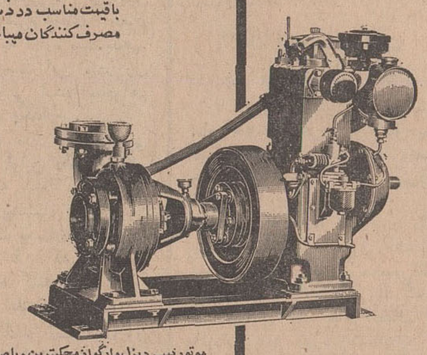

لوازم یدکی در همه جا در دسترس شماست و سرویسهای سیار همیشه مشتریان محترم را راهنمائی وکمك میکنند.
ازلوازم وقطعات اصلی کارخانه استفاده کنید تاموتورهای شما همیشه سالم و نو بمانند

موتور پمپ دیزل مارگو از محکمترین و با صرفه‌ترین موتور پمپ های دنیا برای آبیاری باندازه های ۱ تا ۲ اینچ و بزرگتر ثابت و سیار . پمپهای سانتریفوژ و سوپاپ سرخود ثابت و سیار

توجه فرمائید موتور و پمپهای مشابه را بجای موتور پمپ مارگو بشما نفروشند

ساخت کارخانجات معظم کرلوسکار ایل انجنیر لیمیتد ـ پونا ـ ایندیا

نماینده انحصاری در ایران **شرکت ایران مارگو با مسئولیت محدود** ـ تهران ـ خیابان سعدی جنوبی

شماره ٤۷۱ـ٤۷۳ تلفن ۳۳۸۱۳۳ـ۳۰۵٤۶۵ ـ تلگرافی : ایران مارگو

(Issued in conjunction with the Engineering Export Promotion Council, Calcutta INDIA)

آگهی استخدام

شرکت برق منطقه‌ای فارس بمنظور تکمیل کادر پرسنلی خود افراد مندرج در ذیل را از طریق آزمایش ومصاحبه استخدام مینماید :

	مدرك تحصیلی	تعداد موردنیاز
۱ـ تکنیسین برق	فوق دیپلم یا دیپلم فنی	۲ نفر
۲ـ نقشه کش آشنا بامور نقشه کشی ساختمانی ـ برقی ـ میکانیکی	فوق دیپلم نقشه کشی	
	دیپلم باه سال سابقه کار	۲ نفر

شرائط استخدام:
۱ـ آشنا بزبان انگلیسی
۲ـ حداکثر سن ۳۰ سال
۳ـ دارا بودن دفترچه خاتمه خدمت یا برك معافیت دائم غیر پزشکی .

متقاضیان واجد شرائط میتوانند همه روزه با در دست داشتن اصل و فتوکپی کلیه مدارك تحصیلی و تجربی از ساعت ۷٫۳۰ الی ۱۲ و۱۳ الی ۱۵٫۳۰ حداکثر تاتاریخ ۱۰ر۸ر۴۸ بکارگزینی این شرکت واقع درخیابان‌مشیرنو مراجعه نمایند.

شرکت برق منطقه‌ای فارس

آـ۵۲۵۳۸
۱ـ۲

اطلاعات
صفحه ۸
شنبه سوم آبان ماه
۱۳۴۸ شماره ۱۳۰۲۷

نمایندگان اطلاعات
در خدمت مردم

درجلسهٔ سمینار فرمانداران ، شهرداران واعضای انجمنهای شهر

افزایش بودجه شهرداریهای آذربایجان پیشنهاد شد

روسا و کارمندان تحصیلکردهٔ ادارات، باید درهفته چندساعت در مدارس تدریس کنند

فرمانداران شهرستان های آذربایجان شرقی در دومین جلسه سمینار فرمانداران ، بخشداران ، شهرداران و اعضای انجمنهای شهر استان که در تبریز تشکیل شد پیشنهاد کردند برای جبران کمبود دبیر درشهرستانها از وجودروسای ادارات و کارمندان دولتی در امر تدریس استفاده شود .

● **حاضر به تدریس نیستند**

در این جلسه که آقای مجیدی مدیر کل آموزش و پرورش آذربایجان شرقی حضور داشت ، گفته شد : دبیران وآموزگاران آموزشگاه های استان چندان رغبتی ندارند که بجز مرکزاستان در شهرستانهای تابعه انجام وظیفه کنند و این مسئله سبب گردیده که مدارس در شهرستانها با کمبود دبیر و آموزگار مواجه گردند!

* **موافقت شد**

آقای شایگان فرماندار مرند به‌نمایندگی از طرف فرمانداران شهرستانهای تابعهٔ آذربایجان‌شرقی پیشنهاد کرد : برای رفع این مشکل در حوزه‌های هر فرمانداری و بخشداری روسای ادارات و افرادی که تحصیلات عالیه داشته باشند دعوت شوند که در روز ساعاتی به‌تدریس در مدارس بپردازند.این پیشنهاد موردموافقت آقای مجیدی مدیر کل آموزش‌و پرورش استان قرار گرفت .

● **حق تدریس داده میشود**

آقای مجیدی در یك تماس تلفنی به‌خبرنگار مادر تبریز اظهارداشت به‌آقایان روسا و کارمندانی که در مدارس تدریس نمایند حق تدریس داده‌میشود و این‌مسئله‌ای است که آقایان روسا باید بادر نظرگرفتن امکانات فعلی مملکت از آن استقبال کرده و هرچه‌زودتر نسبت به‌امر تدریس‌در آموزشگاه های استان اقدام نمایند .

* **افزایش بودجه**

خبرنگار مادر گزارش خودافزود: درسومین جلسه سمینارفرمانداران بخشداران ، شهرداران و اعضای انجمنهای شهر استان آذربایجان شرقی ، شهرداران افزایش بودجه های شهرداری را پیشنهاد کردند. این پیشنهاد از طرف آقای‌سرلك استاندار آذربایجان شرقی مورد رسیدگی قرار گرفت و پس از اخذ تصمیمات لازم در قطعنامه سمینار گنجانده شد تا بتصویب رسد .

باافزایش اعتبارات شهرداریها درآینده عملیات عمرانی‌بیشتری‌در شهرهای تابعهٔ استان‌به‌چشم‌خواهد خورد .

● **در رشت**

سمینار شهرداران و اعضای انجمن های شهر شهرستانهای رشت ، لاهیجان ، لنگرود ، رودبار ، فومن صومعه‌سرا ، بندرپهلوی ، هشتپر طوالش ، آستارا و آستانهٔ اشرفیه طی مراسمی وسیله آقای طاهری استاندار گیلان‌درسالن اجتماعات جمعیت شیروخورشید سرخ رشت گشایش یافت .

دراین سمینار آقای حجت نماینده اعزامی وزارت‌کشور و آقای‌پرویز عمواوغلی معاون استانداری گیلان وفرماندار رشت حضور داشتند.

در آغاز جلسه استاندار گیلان ضمن اشاره به اثرات انقلاب‌سفید شاه و مردم و تشریح وظایف شهرداران و اعضای انجمن های شهر در اجرای برنامه های‌عمرانی و آبادانی و اهمیت سپردن کار مردم به مردم ، اظهار داشت : وزارت کشور برای آشنائی‌هرچه بیشتر اعضای انجمن های شهرو شهرداران بامقررات و قوانین شهرداریها و راهنمائی آنان در اجرای صحیح این قوانین،تشکیل چنین سمینارهائی را لازم دانسته است .

● **گذشت ندارم**

استاندار گیلان اضافه کرد : من از جمله مامورانی هستم که‌در مقابل انجام کارهای‌خلاف‌مقررات و قوانین هیچگونه گذشتی ندارم ولی اگر بعلت ندانم‌کاری از مامووری خطائی سربزند اورا راهنمائی خواهم کرد .

* **هماهنگی برنامه**

پس از اظهارات آقای طاهری استاندار گیلان ، آقای حجت نماینده اعزامی وزارت کشور به این استان‌هدف از تشکیل‌سمینار و چگونگی اجرای مقررات و آئین‌نامه های‌وزارت کشور را تشریح کرد و به سئوالات اعضای انجمنهای شهر و شهرداران در زمینه‌های مختلف پاسخداد .

بموجب گزارش خبرنگار مادر رشت : در جلسات این سمینار که بمدت دوروز ادامه داشت ، مسائل مربوط به هماهنگ کردن برنامه‌ها و اجرای قوانین‌شهرداری چون در بعضی شهرها قبلا شهرداران انتصابی بوده وزیرنظر استاندار محل انجام وظیفه می‌کردند و اکنون از طرف انجمن های شهر انتخاب میشوند نه‌تنها کارها برخلاف انتظار پیشرفت نکرده بلکه گاهی‌باشکست‌مواجه شده است . بدین منظور وزارت کشور تشکیل چنین سمیناری را ضروری دانسته است .

* **کمك بلاعوض داده میشود**

آقای حجت در تعقیب سخنان خود افزود : چون در سابق کمك های بلاعوض از طرف استانداران وقت در اختیارشهرداری‌ها گذاشته میشد ،وزارت کشور از این‌پس اینگونه کمکها را برپایه اصول و ضوابطی قرار داده است که‌پس از تصویب به استانداران ابلاغ خواهد شد .



آقای علی‌اصغر طاهری استاندار گیلان هنگام سخنرانی درجلسه سمینار شهرداران و اعضای‌انجمن های شهر

سیمای شهرستانها

از : ا . مسعود (۴۵۷)

سفر به «سمیرم»

مدخل بقعه عبارت از ایوان کوچکی است که باآئینه تزئین‌یافته و در طرفین آن دوجفت درنفیس‌ازچوب‌گردوی سیاه نصب شده است ، ودوجفت در خاتم‌کاری که هر کدام یك شاهکار ارزشمند است در دوسمت شرقی وغربی داخل بقعه نصب شده و حرم را باطاقهای مجاور متصل میکند .

اشعار جالبی براین درها بااستخوان وعاج برزمینه منبت پچشم میخورد که مطلع آن چنین است :

در جنت‌برخ خلق‌گشوده است خدا
یادر بقعه فردوس فرشاه‌رضا

***

ضریح بقعه شاه‌رضا از نمونه‌های عالی هنرخاتم‌کاری ومنبت‌ونقره‌کاری و ترکیبی هماهنك از هنر های تزئینی هنروران بزرك ایران است .

ازاره‌های اطراف بقعه باکاشیهای هفت‌رنك تزئین شده و نقش کاشی‌ها در دیوارهای آئینه‌کاری اطراف‌رنك تقدسی آمیخته بطهارت وزهدبمحیط میدهد .

از شهرضا بطرف سمیرم حرکت میکنیم . این‌بار مقصدما یکی از ناشناخته‌ترین ودورافتاده‌ترین نقاط ایران است وتنها وسیله سفر اتوبوسی اسقاط و فراضه یادگار عهدبوق است که صندلیهای عقب آنرا برداشته‌اند تا بتوانند هم انسان و هم‌احشام را یکجا حمل‌ونقل کنند . صندلیهای شکسته وزوار‌دررفته اتوبوس منظره دلخراشی دارد و سقف و ستونهای زوار‌دررفته آن طوری ازهم‌پاشیده است‌که می‌اندیشیدیم ، هرآن از هم جداسوید و بیش‌از چهل نفر سرنشین آن ، در زیر خروارها باری که دربالای اتوبوس بسته شده جان شیرین را مفت‌ببازند .

من در حالیکه از خشم بخودمی‌پیچیدم ، پیاده شدم نیست ؟!بهرکس پول بدهی شمارا همراهی میکند ، یا تاوسیله دیگری برای مسافرت پیداکنم ،وسیله‌ای که‌قحط عصبانیت جلوی یك سواری بنز کرایه‌را گرفتم :

– آقامن میخواهم بروم سمیرم ، دربست چقدر باید بدهم ؟

راننده مدتی بمن خیره‌شد ، آنچنان نگاهی که‌عاقل بسفیه‌میکند ، سپس بالحن خشنی پرسید :

– چراباتوبوس نمیروید ؟
– نمیتوانم ، عجله دارم !
– مامور دولت هستی ؟
– بله ، یك‌همچی کاری دارم .
– خوب من از جهت مساعدت باشما قبول میکنم اما کرایه‌اش برای شما دویست‌وبیست تومان میشود .

دوداز کله‌ام بلند شد ، باور نمیکردم درست شنیده‌باشم بهمین‌جهت باعجله پرسیدم :

– گفتید چقدر ؟
– گفتم دویست‌وبیست تومن ؟ کمتر صرف نمیکند.
– چطور کمتر از هشتاد‌کیلومتر‌راه ! کمتر از۲۲۰ تومان صرف نمیکند ؟

مجددا یکی از آن نگاههای عجیب بمن کرد:مثل اینکه شما بکلی غریبد ، تازه به‌اینجا آمده‌اید . آقاراه خراب است ؟ خراب : وانگهی !؟

نگاه ملتمسانه من اندکی اورا رام کرد و گفت:

– بگذارین به‌بینم چکار میکنم ... !

سپس باتنبلی از پشت فرمان بلند شد ، به‌طرف گاراژدار رفت و بعداز مدتی که در گوش او نجواکرد، بازگردید و گفت :

– متاسفم آقا نمیتوانم شمارابرم !؟

پرسیدم «آخر چرا »؟

اوپاسخی نداد ، اما من بخوبی متوجه شدم که حمل ونقل مسافر دراین خط انحصاری است و هیچکس جرات ندارد به‌سمیرم مسافر ببرد ، ولوآن مسافر در هرمقامی‌یا درهروضع بخصوص باشد باید بااین اتوبوسهای لکنته اباب‌وذهاب کند ، بهرحال بایکدنیا دلخوری و ناراحتی بگاراژ بازگشتم ، گاراژدار که از پیروزی خود و قدرت مطلقه‌ای که داشت سخت مغرور بود ، بعدازاینکه‌نگاهی تمسخرآمیز نثار حقیر کرد،نیشخندی لبهای‌ترك‌خورده‌اش راشکافت و بالحنی عامیانه گفت :

– خب : داداش ، چرانرفتی !؟ البته سفر با ماشین سواری بهتراست .

ناگزیر بودم نگاه پراز نیشخند اورا نادیده بگیرم، باتمجمج گفتم :

– شوفراون ماشین میل نداشت به سمیرم برود ، میگفت راه خراب است : بهرحال ناچارم بااتوبوس بروم.

مجددا لبخندی شرارت‌آمیز برلبش نشست وگفت:

اما ماخیال کردیم شمارفتید که‌باسواری سفرکنید بهمین‌دلیل جای شمارا به‌یکی از خوانین بختیاری‌فروختیم البته مارا به‌بزرگی خودتان می‌بخشید ! هرچند تقصیراز خودتان بود ،اما حالا اگر خیلی عجله داشته‌باشید ، در ردیف آخر اتوبوس جاهست چهارپایه بگذاریم بنشینید، چونکه ما از سمیرم‌گوسفند می‌آوریم و از اینجا تاسمیرم این قسمت خالی می‌ماند ...

بازرسان شاهنشاهی در اسفراین

۵ کارمند دارائی را انتقال دادند

* **در اسفراین**

بازرسان شاهنشاهی اعزامی به خراسان پس از بررسی اموردارائی اسفراین ، آقای درکش‌لو ، رئیس دارائی این شهرستان و چهارتن‌از کارمندان آن اداره‌باسامی آقایان مخبری ، کشتانجات ، عبدالعظیم مخبری و حسین‌زاده را به دارائی شهرستان سبزوار منتقل کردندو آقای طیبی یکی از کارمندان‌دارائی شهرستان سبزوار بسمت رئیس اداره دارائی اسفراین منصوب‌شد.

بازرسان شاهنشاهی اعزامی به استان آذربایجان که هم‌اکنون‌در تبریز بسر میبرند قسمتهای‌مختلف اداره کل اطلاعات و رادیو آذربایجان شرقی را مورد بازدید قرار دادند .

بنابگزارش خبرنگار مادرتبریز سرپرستی این هیات را تیمسار سپهبد مبین بعهده داردوهم‌اکنون مشغول بررسی خواستهای اهالی تبریز میباشد .

اخبار شهرستانها

محل اختفای «فرشی‌داد» «معلوم‌شد!

برای دستگیری متهم فراری واقعه «قزل‌قشلاق» شدیدا فعالیت میشود

محل اختفای «محمدفرشی‌داد»، متهم فراری‌حادثهٔ‌قزل‌قشلاق‌بوسیله ماموران ژاندارمری آذربایجان معلوم شد ولی مامورین هنوزموفق بدستگیری او نشده‌اند .

محمدفرشی‌داد ، به‌همدستی‌چند تن دیگر در قزل‌قشلاق دست به سرقت و قتل دونفر زده است که چند روز پیش دوتن از همدستان او طبق رای دادگاه باعدام‌محکوم شدند و رای دادگاه درباره آنها اجراء گردید واینك مامورین در تلاش دستگیری او هستند .

خبرنگار مادر تبریز گزارش داد : چند روز پیش به هنك ژاندارمری تبریز اطلاع رسید که محمدفرشی‌داد متهم فراری‌حادثه سداوس در ارتفاعات «عینعلی»واقع در شمال شهر تبریز ، پنهان شده است . بلافاصله سرهنك فریدفرمانده هنك ژاندارمری تبریز ، باتفاق ۵تن از مامورین ژاندارمری بکوه «عینعلی» رفتند و پس ازچند ساعت تلاش و عبور از صخره‌های سخت ، بمحلی که گفته میشد ، پناهگاه محمدفرشی‌داد است ، رسیدند ، ولی‌بقراراطلاع‌فرشی‌داد که قبلا از حرکت ماموران ژاندارمری آگاهی یافته بود ، از محل مزبور فرار کرد .

فعلا ماموران ژاندارمری،برای دستگیری فرشی‌داد سخت در تلاشند و باحتمال قوی ،وی‌بزودی دستگیر و تسلیم عدالت خواهد شد .



دانشجویان افغانی بتهران رفتند

دانشجویان افغانی طی اقامت چهارروزه خود در مشهد ازموسسات درمانی و آثار تاریخی این شهر دیدن کردند .

دانشجویان افغانی در تهران‌میهمان وزارت علوم و آموزش عالی میباشند و پس از بازدید از پیشرفتهای مملکتی از طریق مشهدبکشور خود بازخواهند گشت .

پایان کلاس توجیهی
سپاهیان ترویج

کلاس توجیهی سپاهیان ترویج وآبادانی دوره هفتم مامور خدمت در روستاهای اصفهان که‌باشرکت ۲۰ تن از سپاهیان مذکور درمحل اداره کل اصلاحات ارضی وتعاون روستائی استان تشکیل شده بود پس از دوروز بکار خود پایان‌داد. بنابگزارش خبرنگار ما دراصفهان شرکت کنندگان دراین کلاس‌پس از پایان کلاس به محل ماموریت خود اعزام گردیدند .

ورود سپاهیان
ترویج و آبادانی

۳۲نفر از سپاهیان ترویج و آبادانی دوره هفتم که‌برای خدمت در روستاهای خوزستان مامور شده‌اند وارد اهواز شدند .

ازاین عده ۱۸ نفر افسر وبقیه سپاهی هستند که مدت سه روزدر کلاس توجیهی که‌دراهواز تشکیل میشود شرکت میکنند و سپس به روستاهای استان خوزستان اعزام میگردند .

کارشناسان کشاورزی
درمناطق زلزله زده خراسان

یك هیئت یازده‌نفری مرکب از کارشناسان و مهندسان سازمان برنامه ، وزارت کشاورزی ، وزارت آب وبرق و وزارت اصلاحات‌ارضی وتعاون روستائی به‌مشهد وارد شدند و بلافاصله پس از ورود باتفاق مدیرکل اصلاحات ارضی استان خراسان بمنظور بررسی طرح برنامه ریزی شرکت‌های زراعی‌نیم‌بلوك‌بالا و پائین بمناطق زلزله‌زده عزیمت کردند .

خبرنگار مادر مشهد گزارش داد براساس نظریه این کارشناسان کلیه امکانات کشاورزی مدرن در اختیار روستانشینان و کشاورزان جنوب خراسان گذارده میشود و وزارت اصلاحات ارضی و تعاون روستائی بمنظور آماده‌نمودن زمینهای کشاورزان و همچنان برداشت محصول باماشینهای مدرن همکاری لازم‌رابا آنان خواهد کرد .

دستگیری کلاهبردار

یکی از اهالی طالقان که‌باپوشیدن‌لباس اونیفورم سپاهی دانش در دهات اطراف‌شهسوار ازروستائیان‌اخاذی میکردموردسوءظن‌مامورین ژاندارمری شهسوار قرار گرفت‌ودستگیر شد .

متهم که جوانی ۲۴ ساله است‌ملك‌محمد گرشاسبی نام دارد

قاچاق فروش قزوینی دستگیر شد

مامورین مبارزه با مواد مخدره شهربانی قزوین موفق شدندباز قاچاق‌فروش باسابقه‌ای بنام غلامحسن‌مافی مقدار ۹۳ گرم هروئین و یك قبضه اسلحه کمری کشف نمایند .

طبق‌گزارش خبرنگار مادر قزوین : غلامحسن مافی و برادر و خواهروی باسامی عزیز و فاطمه‌مافی باتهام فروش و قاچاق هروئین بازداشت شدند و پس از تنظیم پرونده تحویل مقامات قانونی گردیدند.

مسابقات کشتی آزاد شمیران

باشرکت ۷۸ کشتی‌گیر انجام شد

مسابقات کشتی آزاد شهرستان شمیران با شرکت هفتادوهشت‌نفر ازکشتی‌گیران این شهر درسالن ورزشی شمیران انجام گردید و نفرات اول تاسوم هر وزن تعیین شدند .

* **در وزن ۴۸ کیلو :**

آقایان حجت‌الله احساندار ، محمدقاسم ایجادی و جواد ضیائی به‌ترتیب اول تاسوم شدند.

* **دروزن ۵۳ کیلو :**

آقای مهدی میرخلیلی به‌مقام قهرمانی رسید و آقایان عباس شیرعلیان و مهدی قیدی به‌ترتیب مقامهای دوم و سوم را بدست آوردند .

دروزن ۵۷ کیلو :

آقایان مصطفی اسماعیلی ، داود گلشنی و حسین شکرابی‌به ترتیب مقامهای اول تاسوم راحائز گردیدند .

* **در وزن ۶۳ کیلو :**

آقایان محمود میرزائی ، یحیی قادری و غلامحسین البرزی اول‌تا سوم شناخته شدند .

* **دروزن ۶۸ کیلو :**

آقای عباس کاظمی اول شد و آقایان محمدفتحی و علی مهدوی مقامهای دوم و سوم را احراز کردند .

* **در وزن ۷۴ کیلو :**

آقایان جمشید یاوری ، امیر وحیدی و ابراهیم‌زاده به‌ترتیب‌اول تاسوم شدند .

۶ خانه انصاف
در روستاهای آبادان

تاکنون در شش روستای آبادان بنام های دارخوین ، آلبوحیه ، مینوحی ، معدونی ، تنگه وقصبه، خانه های انصاف تاسیس گردیده است .

آقای غلامرضا اخلاقپور رئیس دادگاه بخش و مسئول خانه های انصاف حوزه آبادان ، ضمن‌اظهار مطالب بالا به خبرنگار ما گفت : مسئولان خانه های انصاف قراء آبادان همه روزه بشکایات عده کثیری از مراجعان رسیدگی می کنند.

نقص تلفن
را برطرف کنید

دوسال پیش‌وقتی ، کابل های هوائی تلفن در شاه‌آباد غرب کشیده شد ، اهالی بخود نوید دادند که بزودی کلیه نقائص تلفن شهری مرتفع میشود ولی ، طی این دوسال به‌بهبود وضع تلفن شهری کمتر توجه شده‌است وباز مشکلات گذشته وجود دارد .

عده‌ای از اهالی شاه‌آباد غرب که بدفتر نمایندگی روزنامه اطلاعات مراجعه کرده‌بودند ، باعنوان کردن مطالب بالا از مقامات مسئول تقاضا کردند ، همانطور که در مورد کابل‌های‌هوائی‌تلفن اقدام شده ، برای رفع‌نقائص تلفن شهری نیز اقدام‌گردد.

منطقه سرخس
تبدیل بشهرستان‌شود

منطقه مرزی سرخس ،از چند سال پیش ، بسوی ترقی وآبادانی پیش‌میرودواستعداد آن برای پیشرفت بیش از اینهاست ولی اگر ، سرخس تبدیل بشهرستان شود و ادارات مختلف در آن‌تاسیس گردد ، گرایش آن بسوی تمدن شهری و نوسازی‌بیشتر میشود و میتواند امکانات وسیعتری برای ترقی داشته باشد ، حال که برنامه های وسیعی برای پیشرفت روستا ها ، بخش‌ها و شهرهای سراسر کشور در دست‌اجرا است جادارد،تبدیل سرخس به‌شهرستان نیز جزئی‌ازاین برنامه‌ها باشد . مطالب بالا زاعده‌ای از اهالی سرخس‌در دفتر نمایندگی روزنامه اطلاعات عنوان شد .

سیاست هم «شمع» دارد!

سوغات بندرعباس

آ ای سوغاتچی ! من «فاطمه- ن» اگر بدانم نرسی خودم را ازپنجره میاندازم پائین ! آخر من چه گناهی کرده‌ام که گیر یك شوهر شاعر افتاده‌ام !

سوغاتچی چان دارم میمیرم . نان ،لباس میخواهم میگوید « تن آدمی شریف است بجان آدمیت » . نه همان لباس زیباست نشان آدمیت »! پیراهن از او میخواهم میگوید « تن رها کن تا نخواهی پیرهن » ! میگویم گوشت بخر برای شب آبگوشت درست کنم میگوید « در تمنای گوشت‌مرد نبه - که‌تقاضای زشت قصابان »!میگویم نان بخرمیگوید « هرآنکس که دندان دهد نان دهد »! میگویم پول بده من بروم دندان‌مصنوعی» برای خودم بسازم میگوید «هرآنکس که نان دهد دندان هم دهد »!

البته اینها مربوط به موقعی است که میخواهد جواب مرا با اشعار شاعران دیگر بدهد ، ولی امان از آن موقعی که طبع شعر خودش هم روان شود . دیگر من علاوه براینکه بدبخت میشوم بیچاره هم میشوم .

مثلا دیروز که من از او خواستم‌پول بدهد بروم سرم را فرششماهه بزنم‌این شعر را برایم ساخته :

آه. . . . .
آوه . . . . .
آخ . . . . .
آوخ! . . . . .
اوخ .اوخ . اوخ.
فر ششماهه
بر سر
مزن
من
ندارم !
پول
گور
بابای
تو !

و بعد از اینکه این شعر راگفته‌نشسته برای من آنرا تفسیر کرده . میگوید من منظوری بدی نسبت بتو نداشتم این یك شعر سیاسی است !! میگویم تو بمن فحش میدهی و اسمش را میگذاری‌شعر سیاسی ؟! میگوید همین دیگر ، تو درك سیاسی داری . شم سیاسی نداری ! من میگویم مگر سیاست هم « شمع » دارد که من شمع سیاسی ندارم ! می گوید تو از اصول دیپلماسی بی‌خبری؟ میگویم من همین چندسال پیش دیپلم را گرفتم چطور از دیپلماسی بی‌خبرم! تو «روشنفکر »نیستی ! میگویم پس‌من

ناب آقای سوغات‌ولایات !پس از عرض سلام علیك و پرسیدن احوال پرسی ، امیدوارم حال مبارك کمافی‌الکان خوب و خوش باشد، باری اگر از راه لطفو مرحمت‌جویای احوالات اینجانب « حسینعلی خان‌مادر زن دوست ! بوده باشید بحمدالله سلامتی بر قرار است و ملالی نیست جز دوری شما که آنهم امیدوارم باین زودی ها برطرف نگردد .

باری عرض میشود از قول بنده خدمت کلیه تهرانیهای عزیز سلام برسان‌وبگو حسینعلی سلام رساند و گفت تشریف بیاورید خرمشهر !

باری غرض از تصدیع و گرفتن وقت گرانبهای آن جناب این بود که یکعدد سئوال از حضور انور عالی داشتم که امیدوارم در اسرع وقت به آن جواب فرموده ، خانواده‌ای را از نگرانی نجات دهید .

سوغاتچی جان ، در روزنامه چند شب قبل خواندم که اداره پست میخواهد از خانم ها هم برای توزیع نامه های پستی استفاده کند . و حالا سئوال من اینست که آیا اداره پست حاضر است مادر زن بنده را هم بعنوان پستچی استخدام کند و او را باپانورو‌آنوربفرستد یانه !

باور کن آقای سوغاتچی ، اگر این کار را بکند من حاضرم بجای حقوق یك چیزی هم دستی به اداره پست‌بدهم. راستش دیگر از دست این مادر زن صددرصد مهربان عاصی شده‌ام‌میخواهم سر به کوه و بیابان بگذارم .

خلاصه من حاضرم مادر زنم پستچی شود و فکر می کنم اولین دامادی باشم که چنین فکر بکری به کله‌ام زده ،لذااز حضورت تقاضا دارم پیشنهاد مرادرستون سوغات ولایات به ثبت برسان و بمقامات مربوطه هم پیشنهاد کن که از وجود مادر زن بنده استفاده کنند !

قربانت - حسینعلی مادرزن دوست

سوغاتچی - فعلا بگذار دست مادرزن خودم را بند کنند بعدا !

«اطلاعات هفتگی » هستم ؟! میگوید نه خبر !

خلاصه جناب آقای سوغاتچی ، من نمیدانم بااین شوهر شاعرپیشه ناشاعر چکار کنم ، بنظر تو به چه کسی‌مراجعه کنم تا مرا راحت کند ؟

سوغاتچی - رئیس تیمارستان !

سوغات ولایات



مادرزن من پستچی میشود!!

سوغات خرمشهر

پلیس در صحنه



-۳۵-

– موضوع مهمتر اینستکه اگر اوقاتل باشد، به‌کیف و اسناد مقتول یعنی‌برادر واقعی دخترك ، دسترسی پیدا کرده و بدینوسیله خود را بجای او جا زده‌است تاسوءظن هیچکس نسبت باو جلب‌نشود. کماانیکه سوءظن توهم‌باو جلب‌نگردید. اتومبیل مقابل اداره بزشکی قانونی رسید. برای ورود به‌محل مخصوص جنازه‌های مجهول‌الهویه باید از پلکانی سنگی که در دوطرفش دو چراغ با حبابهای کروی روشن است ، پائین‌رفت.

مامور کشیك که مردی بدقواره و بد منظر با صورتی پرچین و چروك بودبا مشاهده تازه واردین از پشت میز برخاست و بالبخندی که دندانهای مصنوعی‌اش را نمایان میساخت ازآن سه نفر استقبال کرد.در کناراو دکترمارتین پزشك قانونی نشسته بود که باچهره‌ای عبوس وقیافه‌ای اخمو از کلانتر پرسید:

–برای معاینه جنازه‌ای که از دریا گرفته‌اند ، آمده‌اید ؟

–بلی .

–اما آنقدرهازیبانیست که کسی‌بخواهد آنرا تماشا کند.

–دکتر ، آیا او را خفه کرده‌اند ؟

– مثل یك گاو از او خون رفته است. گلویش را گوش تاگوش بریده‌اند. ظاهرا آلت قتاله تیغ دسته‌دار سلمانی یا کارد بسیار تیزی بوده است.

–آیا هویت او مشخص شده ؟

–بلی، ازکیف بغلی او . ولی‌پولی در آن نبود . کیف را در جیب شلوارش پیدا کردم .

در اینموقع روزنامه نگار خود را بمیان انداخت و گفت:

–دکتر ، آنچه که کلانتر میخواهد بداند اینستکه اگر قاتل دریکی از اطاقهای میهمانخانه مرتکب قتل شده باشد ، و آنرا از پنجره اطاق بدریاپرت کرده باشد، چطور ممکن است اثری‌از خون در اطاق نباشد ؟

پزشك لحظه‌ای فکر کرد و سپس در جواب گفت:

–باید همه‌جا خون ترشح کرده‌باشد. مگر اینکه بلافاصله پس از قتل ،بالش یالحافی را در نقطه‌ای که خون از آن بیرون میزد، گذاشته باشند .مقصودتان همین بود ؟

– دکتر ، چنانچه کتی زیرسر مقتول نهاده باشند ، آیا ممکن است پارچه کت ، تمام خون مقتول را بخود جذب کند ؟

–اگر یك کت پشمی باشد ، بله ولی بزحمت ، بعلاوه این شخص یکتاپیراهن بود و کت بتن نداشت.

کلانتر پرسید:

–اسناد و مدارکی که بدان اشاره کردید کجاست ؟

کارمند مامور ، کشوی میزش راکشید وبسته‌ای بیرون آورد و به کلانتر تسلیم نمود. این بسته محتوی کیف بغلی‌پوستی ودوورقه شناسنامه ویك کارت بیمه ویك جواز رانندگی بنام «فردریك کارپوف» بود که اصلا مجارستانی و بعد از جنك دوم جهانی همراه پدرو مادرش به‌فرانسه مهاجرت کرده و به تبعیت این دولت درآمده‌بود. محل‌اقامت مشخصی نداشت ودر هریك از اوراق مذکور ، نشانی محلی ذکر شده بود .

دکتر مارتین گفت :

–محتویات جیب مقتول همین‌ها بود ، حتی یکشاهی درکیفش یافت نمیشد . باید سنش در حدود بیست‌وچهار پنجسال باشد. قدش در حدود یکمتر و هشتادو پنج ووزنش ۷۷ کیلو است نبه‌اش‌قوی ومزاجی سالم داشت و هیچگونه علامت مشخصه‌ای در او بچشم نمیخورد .کلانتر آیا بازهم بوجود من احتیاج است ؟

–نه دکتر، متشکرم . فقط میخواهم برویم به سردخانه ووضع مقتول را از نزدیك بررسی کنیم.

کارمند، آن سه نفر را از درسنگینی عبور داد. کلانتر وهمراهانش‌حود رامقابل پلکانی یافتند که باطاق سردی منتهی میشد. در همان پله‌های اول ، رطوبت هوا ، تازه واردین را سرا گرفت .با وجود دستگاههای تهویه که دائما هوای آنجا را تعویض میکرد ، بوی ناونو بوهای غیر قابل توصیفی از دیوارهای بتونی زیر زمین برمیخاست که از استشمامش حالت تهوع بانسان دست میداد . از سقف زیرزمین ، روشنی‌خیره کننده‌ای بدرون سردخانه میتابید . دو میز سفید رنك در وسط سردخانه دو قفسه بزرك فلزی درکنار دیوارقرار داشت که هریك از قفسه ها ، دارای کشو هائی بابعاد دومتروئیم مترمخصوص نگاهداری جنازه بود . کارمند ، یکی‌از کشو ها را باز کرد و پارچه سفیدی را کنار زد و جسدی عریان نمایان گردید. رنك چهره مرده مانند گچ سفید بود. چشمانش بسته‌ودهانش‌نیمه‌باز وشکستگی در آن دیده میشد. ازچهره‌اش باخطوط منظمی که داشت ، معلوم میشد درزمان حیات زیبا بوده است .گردنی کاملاتروتمیز و اصلاح شده داشت و لبهایش براثر تماس با آب شور دریا مجروح شده بود . هرسه نفر لحظه‌ای جسد را معاینه کردند .. کلانتر گفت :

– او باید «روبرت‌بنوا»ی واقعی باشد . تمام اینها موید صدق اظهارات دخترك است . اگر آنمردی که‌اثرزخم برچهره دارد ، این شخص را کشته ، و کیفش را با کیف او تعویض کرده باشد ، راه حل مسئله بدست آمده است .

«برز» گفت :

– رئیس ، حق با شماست منتهابشرطی که کتش را زیرسرش گذاشته باشد همانطور که دکتر گفت ، آن کت تمام خون را بخود جذب کرده باشد .

خبرنگار باسکوت کامل چشم بجسد دوخته و آنرا بدقت وارسی میکرد .مثل اینکه آنرا میشناخت . اما نمی توانست بگوید او را چه وقت و کجا دیده است. خاطره‌ای دور و تحریك کننده بود که همچون قالب صابون بمحض اینکه می خواست آنرا بدست بگیرد از دستش‌لیز میخورد و فرار میکرد . نگاهش به سرو صورت مقتول ثابت مانده بود . زیرلب گفت :

– خیلی عجیب است . من و او باز هم بهم برخورد کرده‌ایم .. مثل اینکه الان او را درمیان دست دارم اما هربار مثل حباب محو میشود .. ایکاش میتوانستم او را بیاد آورم .

بدبختانه این‌بارحافظه‌اش‌باو یاری‌نکرد و انتظار کلانتر و معاونش‌در آن‌سردخانه نمناك و بودار ، بیهوده بود .

***

هنگامیکه‌لوسی در جلوی کلانتری‌با حالت وحشتزده سوار تاکسی شد ،تا چند ثانیه از ترس زبانش بند آمد و برای چند لحظه حافظه‌اش را از دست داده نمیدانست نشانی کجا را برانده بدهد. راننده که‌متوجه ناراحتی مسافر هراسان خود شده بود ، درحالیکه از توی آئینه جلو ، مراقب پشت‌سر بود تا ببیند کسی‌درتعقیب اوست یانه،اصراری به‌پرسش مقصد تورزید و همچنان‌مسیر خود راطی میکرد . او باینگونه حوادث عادت داشت و بارها نظائرش را دیده بود. پس‌ازعبورازاولین چهارراه موقعیکه احساس کرد ، حال مسافرش اندکی‌بجا آمده ، بملایمت مقصدش‌رااز اوپرسید ولی دخترك همچنان هراسان و وحشتزده دائمابه‌پشت سرخود مینگریست .راننده اورا مطمئن ساخت که کسی‌در تعقیبش نیست .امالوسی آرام نمیگرفت .

شرفیابی نمایندگان وابراز رضایت اعلیحضرت همایونی

چهل سال قبل در همین روز

در شرفیابی نمایندگان مجلس حضور همایونی نظر باینکه اعلیحضرت قریبا تشریف فرمای مسافرت خواهند بود بمناسبت ختم دوره هفتم تقنینیه (۱۴ آبان ماه) شرحی در اطراف اقدامات مجلس گذشته اظهار فرموده و از دوره هفتم و گذراندن قوانین مفید برای پیشرفت امور مملکت خاصه در قسمت اقتصادی ابراز خوشوقتی و رضایت فرمودند.

در ناحیه دماوند

اطلاع واصله از رودهن حاکی است دیروز آقای یحیی خان کیا و استاد عباسقلی معمار که از طرف اداره صحیه مملکتی برای بازدید منطقه زلزله دیده و خرابی های وارده آمده بودند باتفاق دکتر حکمت آراء طبیب صحی محل مزبور دهات مبارك آباد. سادات قاربوز محله و چشمه علی را معاینه و خرابی های وارده را بازدید کرده‌اند.

درخط سیر ملوکانه

آقای ابوالقاسم خان وثوق مهندس رئیس اداره طرق مرکز برای بازدید خط سیر موکب ملوکانه از راه مازندران و بندر جز وصحرای ترکمن وارد مشهد شده و بمعیت آقای اردیلی رئیس اداره طرق ایالتی خراسان برای سرکشی و بازدید طرق عازم دزداب گردیده ومجددا بمشهد مراجعت خواهند کرد.

بازگشت از جنوب



سرداراسعد

آقای اسعد وزیر جنگ که چندی قبل بفارس عزیمت نموده بود دیشب وارد تهران گردید و بطوریکه اطلاع یافته ایم امامقلی خان ممسنی و شکراله خان بویر احمدی و ملاقباد سی سختی و یکی دو نفر دیگر که ازروسای طوایف جنوب میباشند در معیت ایشان به تهران وارد شده‌اند.

ساختمان شهر سلماس

یکی از کمپانی های خارجه شرحی بدولت نوشته است مبنی بر اینکه کمپانی مزبور اطلاع حاصل کرده است که دولت ایران در صدد ساختمان شهر جدیدی بجای شهر سلماس که براثر زلزله خراب شده است میباشد، این کمپانی تقاضا مینماید ساختمان شهر سلماس راعهده دار شود وچون مدتی است دولت اقدام بساختمان شهر جدیدی بنام شاهپور بجای سلماس نموده و یك میلیون متر مربع اراضی در زیر بنای شهر جدید که نقشه آن بوسیله مهندس اعزامی دولت تهیه گردیده و قسمتی از ساختمان ها انجام یافته است به کمپانی پیشنهاد دهنده مراتب اطلاع داده شد که دیگر نیازی به پروژه کمپانی مزبور نیست.

درانجمن بلدیه تهران

لایحه عوارض متفرقه در انجمن مطرح گردید و در نتیجه مذاکرات ماده مربوط به سینما ها مسترد و مقرر شد بعدا لایحه مخصوصی تهیه و تقدیم انجمن شود. در قسمت تصویب ماده مربوط به هتل ها و رستورانها مقرر گردید که از پانسیون ها نیز کلیتا ماهیانه ده تومان اخذ شود. عوارض مربوط به کافه ها و رستوران های درجه اول و دوم تصویب گردیده و قسمت کافه ها و رستوران های درجه سوم معاف گردید.

در مدرسه دندانسازی

آقای اعتمادالدوله قراگوزلو وزیر معارف درمدرسه جدیدالتاسیس دندان سازی حضور یافته موسسات مدرسه ازقبیل لابراتوار. اطاق محکمه. قسمت دندانسازی وادواتی که خریداری شده بود بازدید نموده و اظهار خوشوقتی و رضایت کرد و وعده داد آنها را توسعه بدهد.

هواپیمای روسی

از مشهد اطلاع میدهند یك نفر آویاتور روسی از ترکستان باطیاره‌ای که باختیار او بوده است پرواز کرده و فرارا به خاك ایران آمده و در دامنه کوه سنگی مشهد بواسطه نابلدی میخواسته است فرود آید و بالاخره هم سالم فرود آمده است، از قرار معلوم پنج شش طیاره روسی اورا تعقیب کرده‌اند ولی نتوانسته‌اند اورا پیدا کنند عجالتا از طرف اداره نظمیه اقدام باستنطاق آویاتور مزبور شده و طیاره تحت نظر مامورین امنیه حفاظت میشود.

وزیر مختار ایران دررم



پاکروان

آقای پاکروان وزیر مختار ایران در رم که اخیرا به وین رفته بود مطالعاتی برای ترویج امتعه ایرانی بعمل آورده و باتجار داخل مذاکره شد که برای خرید مال التجاره های ایرانی اقدام نمایند برای انجام این منظور و بنمایش گذاردن امتعه ایرانی وشرکت درنمایشگاه های بین المللی ممالك خارجه پیشنهاد مفیدی ارسال داشته که برای وزارت اقتصاد ملی فرستاده شده است.

افسانه یومیه نشر میشود

دیگر از نداشتن رفیق خوب شکایت نکنید. بعدازاین هیچوقت ازنداشتن سرگرمی مناسب. تفریح مفید. دوست کم خرج گله نخواهید کرد برای اینکه موسسه خاور از روز پنجشنبه اول آبان همه روزه افسانه مفید و سودمندی بشما در مقابل شش شاهی تقدیم مینماید که باآن ساعات فراغت شما باکمال خوشی خواهد گذشت. اهالی شهر های کوچك و ولایات که بواسطه کمی سرمایه و دوری از تفریحات کمتر موفق بداشتن سرگرمی مفید و مشغول کننده بوده‌اند بهتر ازاین وسیله‌ای برای تفریح وگذراندن اوقات بیکاری پیدانخواهند نمود.

مؤسسه خاور نمایندگی درکلیه شهرها احتیاج دارد آقایانی که مایلند ممکن است مراجعه نمایند.

نقل از اطلاعات ۳ آبان ۱۳۰۹)

غریبه‌ای در شهر

از: سیاوش سیروس

انتقاد

زنك درحیاط زده شد و خانم خانه، بدر منزل رفت، مردی پریشانحال در آستانه در ایستاده بود که قیافه اش نشان میداد، راه بسیار دورو درازی را با سرعت پیموده است نگاه استفهام آمیز خانم، مرد را بسخن آورد، آقای .... منزل تشریف ندارند، جواب مثبت بود وبلافاصله مرد خود رابداخل خانه انداخت یکسر بطرف اطاق پذیرائی رفت، پس از چند لحظه باآقا ملاقات کرد و گفت:

خانم من در بیمارستان ... در اثر سقط جنین بحال مرگ افتاده است و دکتر مرا عقب خرید خون فرستاده است و چون درهمسایگی شما هستم والان هم بانك تعطیل است، می‌خواستم درخواست کنم که مبلغ پانصد تومان بمن قرض بدهید ودر مقابل چك مرا قبول کنید تا بتوانم خون تهیه و همسرم را از مرگ نجات دهم.

قیافه آقای منزل تاثر شدیدرا نشان میدهد وهنگامی که سربر می‌دارد تا جواب مساعد بدهد، چشمش به خانمش می‌افتد که در گوشه اطاق ایستاده است وبا ایماء و اشاره خانم ملتفت می شود که نباید خیلی احساساتی باشد، لذا عذر می‌آورد که بله، متاسفانه همیشه پول در منزل داشتیم، ولی اتفاقا صبح امروز برای خرید مورد مصرف قرار گرفته است!

مرد غریبه دسته چك خودرا ازروی میز برمی‌دارد وباگردن کج، خداحافظی کوتاهی می‌کند و از منزل خارج می‌شود.

متعاقب خروج مرد ازمنزل، خانم بکوچه میرود و هرچه جستجو می‌کند، اثری از مرد مزبور نمی بیند، بمنزل برمی گردد و بشوهر خود می‌گوید: خانم دربیمارستان است و خون‌ریزی کرده، چون دکتر برای سلامت خانم دستور تهیه خون داده است واز طرفی بانك تعطیل است، بشما مراجعه کرده‌ام که اگر مزاحمتی نباشد و اشکالی نداشته باشد، حدود پانصد تومان بمنده لطف بفرمائید و در قبال آن این چك را قبول کنید، سرهنك دکتر باران دلش به رحم می آید و مبلغ سیصد تومان پول نقد به آقای مهندس ... همسایه سوم دست چپ می‌پردازد و خانم خانه هم که اشك در چشمانش حلقه زده بود، باصدای گرفته برای خانم مهندس دعا می کند که انشاءالله از مرك نجات خواهد یافت.

چند روزی می گذرد و دیگر زنك در حیاط سرهنك دکتر باران به وسیله مهندس ... بصدا در نمی‌آید، خانم دکتر به همسایه سوم دست چپ مراجعه میکند که خبری از خانم مهندس بگیرد، ولی متاسفانه همسایه سوم دست جپ، اظهار بی اطلاعی می کند و می گوید، اینجا منزل مهندس ... نیست و منزل نوابی می باشد! ووقتی که داستان را از خانم دکتر میشنود ششش خبردار می‌شود که این مرد همان کلاهبرداری بوده است که یکهفته قبل به منزل آنان آمده بود. موضوع روشن می شود و اهالی محل همه از ماجرای مهندس وخانم بیمارش اطلاع پیدا می‌کنند و ملتفت می‌شوند که شیادی بدینوسیله مردم را سرکیسه می کند و اکنون چند روز است که همگی در منازل خود گوش به زنك منتظر ورود مهندس... می‌باشند! تا باو بفهمانند که با احساسات وعاطفه مردم نبایستی بازی کرد و چه بسا که اگر همسایه دیوار بدیوار اهالی این محل واقعا احتیاجی داشته باشد، چوب شیادی و کلاهبرداری این مردرا نوش جان خواهد کرد و کفاره گناهان اورا حتی به قیمت جان عزیزترین کسانش خواهد پرداخت.

گویند مردی در بیابان برهوت طی طریق می کرد، نزدیکی های نیمروز بر اثر تابش شدید آفتاب و گرسنگی وتشنگی از پای در آمد و در روی خاك گرم صحرا بزمین درغلطید، پس از چندی مردی دیگر که سواربراسب بود از آن محل عبور می‌کرد اورادید که بحال نیمه جانی کنار جاده افتاده است، از اسب پیاده شد و قمقمه آب را که در ترك اسب داشت، بدهان او گذاشت، مرد با نوشیدن چند جرعه آب، جانی تازه گرفت و با کمك سوار از زمین برخاست، چند قدمی که برداشت، نشان می‌داد که کاملا قادر به راه رفتن نیست. سوار از او خواست که مدتی هم او سوار اسب باشد تاقوایش بحال اول بر گردد. مرد قبول می‌کند وسوار بر اسب می‌شود وپس از چند قدمی که آهسته میرود دفعتا رکاب میکشد و اسب بسرعت از صاحبش دور میشود ودر همانحال راکب به صاحب اسب می گوید، حالا نوبت من است واین راه راتو باید پیاده گز کنی. صاحب اسب بانگاهی حسرت بار می‌گوید، تواسب و قمقمه آب رانبردی بلکه انسانیت وشفقت ومهربانی را از بین بردی، زیرا بعد از این دیگر کسی حاضر نخواهد شد دست همنوع خودرا بگیرد!

حقیقت اینست که اعمال و رفتار تعداد قلیلی از مادرم، انسانیت و محبت رادرسایرین کشته است وآنقدر شیادی و حقه بازی فراوان شده است که دیگر کمتر کسی می‌تواند بین حقیقت ونادرستی تفاوت قائل شود و یکی از عللی که به مقیاس وسیع از کمك مردم نسبت بدرماندگان کاسته است، اعمال و رفتار همین تعداد افراد قلیل است.

اینگونه اعمال دیگر چیزی نیست که توقع و انتظار رسیدگی آنرا ازطرف مسئولین دستگاه اداری داشته باشیم، بلکه تازمانیکه وجدان یك جامعه کاملا بیدار و آگاه نباشد و تربیت اجتماعی نداشته باشیم وندانیم که حق دیگران رانبایستی پایمال کرد، از اینگونه گرفتاریها خلاص نخواهیم بود. نظیر اینگونه حوادث چندسالی است که در تهران باب شده است، کما اینکه یکبار هم برای خود نگارنده اتفاق افتاد که البته آن کلاه برداری به صورت دیگری بود و بعنوان خرید و فروش یك کت وشلوار شروع گردید وبالاخره نتیجه آن شد که مبلغ ۱۷۵ تومان تهیه کردم تابفروشنده بدهم و کت وشلوار را برای خریدار تحویل کنم، ولی وقتی فروشنده ۱۷۵ تومان را گرفت، دیگر از خریدار اثری نبود و تاروی گردانده که کت وشلوار رابه فروشنده بدهم او هم از نظر ناپدید شده بود و من ماندم بایکدست کت وشلوار که شاید قیمت آن بیش از ۴۰ تومان نبود!

مسائل روز از نظر خوانندگان اطلاعات

متقاضیان وام بانك رهنی

بانك رهنی ایران از دو ماه قبل پرداخت وامهای عادی خود را در تهران مجددا شروع کرد و در سیاست قبلی خود که از دیماه سال گذشته اتخاذ نموده تجدید نظر کرد.

تصمیم اخیر بانك رهنی ایران دائر به اختصاص دادن ۵۰ درصد از وصولی های شعب بانك مذکور در تهران به وام های خرید خانه و تکمیل ساختمان اگر چه کافی بنظر نمیرسد، معهذا طبق برآوردی که شده، طی دو ماهه اخیر تنها شعب مرکزی این بانك در تهران، بعده‌ای در حدود ۲ هزار نفر وام خرید خانه، تکمیل و تعمیر ساختمان پرداخت کرده است، این تجدید نظر در نحوه پرداخت وامها، ازرکود معاملات بانك رهنی ایران تا اندازه‌ای کاسته است.

نکته قابل توجهی که بایستی بانك رهنی ایران، هنگام پرداخت اینگونه وامها، بدان توجه داشته باشد، در نظر گرفتن عدم امکانات مالی متقاضیانی است که برای دریافت این قبیل وامها به بانك مراجعه می کنند و مسئولین شعب نیز براساس بخشنامه‌ای که مورد استناد آنهاست، از متقاضیان می خواهند، که معادل هر هزار تومان وامی که دریافت میدارند، یکصد تومان حساب پس‌انداز دربانك رهنی باز نمایند. فی‌المثل اگر یك متقاضی احتیاج بدو هزار تومان وام تعمیر خانه داشته باشد باید دویست تومان بحساب پس‌انداز شعبه‌ای که به آن مراجعه کرده است تادیه کند، تا بتواند این مبلغ وام را دریافت دارد.

این درست که بانك ها بایستی در معاملات خود حق‌تقدم رابه صاحبان حساب و اشخاصی که معاملات پولی خود را از طریق آنها انجام میدهند، قائل شوند ولی بانك رهنی ایران نبایستی بر اساس این رویه به متقاضیانی که احتیاج مبرم بدریافت وام دارند و امکانات مالی آنها اجازه پرداخت یکصد تومان بحساب پس‌انداز بانك مذکور در ازای دریافت یکهزار تومان وام درخواستی را نمی دهد، فشار بیاورد.

که از دیماه سال گذشته، گرفته شده بود، خواه‌وناخواه به معاملات بانك رونق خواهد داد و پاداش آنها نیز بدون رعایت مفاد بخشنامه دیماه گذشته که در آن گفته شده است «در صورتیکه کارکنان شعبه و نمایندگی های تابعه آن فعالیت بیشتری درجلب پس‌انداز ها و سپرده ها مبذول دارند، به رئیس و کارکنان ذیربط شعب و نمایندگی هائی که در این باره کوشش مجدانه‌ای مبذول داشته‌اند، پاداش مناسبی پرداخت خواهد شد.» عملی میشود.

احمد سرادی

فاتحان ماه فردا وارد تهران میشوند

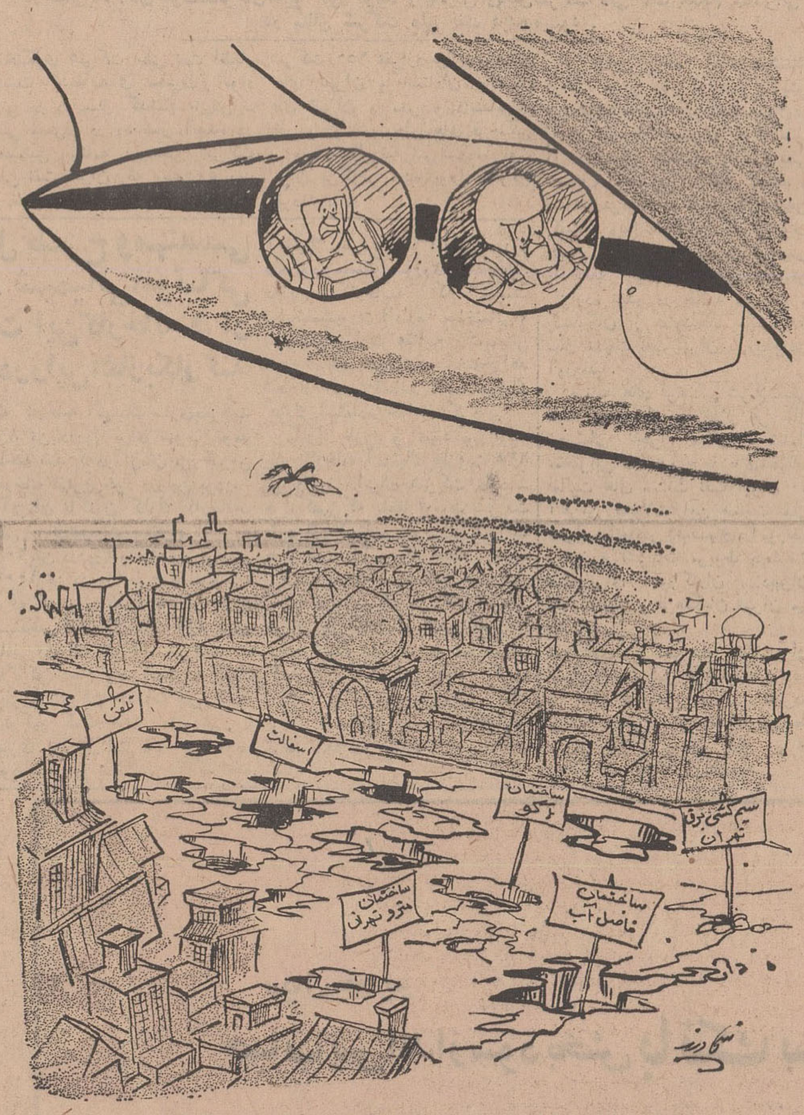

آرمسترانك ـ کاش مه‌نشین «عقاب» روباخود مون آورده بودیم!

بررسی مجدد لازم است

اتوبوسهای خط ۱۰۸ که بین میدان سپه و انتهای فیشر آبادرفت و آمد میکردند قبلا وضع تمیزی داشتند، زیرا سابقا معطلی مسافرین به حد فعلی نبود و یا اینکه ممکن است تعداد اتوبوسهای این خط کم شده باشد و بالاخره امکان آنستکه تعداد مسافرین افزایش یافته باشد. در هر صورت چندیست که مسافرین شاید در حدود یك ساعت بایستی در صف این اتوبوسها معطل بمانند و از طرف دیگر در ایستگاه مبداء (میدان سپه) نظمی که بایستی در صف مسافرین دیده نمیشود و هر کس که توانست زودتر سوار میشود، لذا ضمن آنکه از شرکت واحد اتوبوسرانی تقاضامی‌شود بررسی مجددی نسبت به تعداد اتوبوسهای این خطو مسافرین آن بنمایندو در صورت لزوم تعداد اتوبوسها را افزایش دهند واز طرف دیگر به کنترل خط درمیدان سپه یادآور شوند که نظم صف مسافرین را بعهده بایستی داشته باشد و نگذارد حق دیگران توسط تعدادی خودخواه که مرتب روبافزایش است غصب شود.

افراسیابی

تسری یابد

وزارت آموزش و پرورش اخیرا دستور پرداخت حق‌التدریس دبیران آزادرا در ناحیه ده فرهنك صادر کرده است که رفقای ما، حق خود را دریافت کرده‌اند ولی این دستور هنوز به ناحیه ۹ آموزش و پرورش نرسیده است، تقاضا آنستکه این دستور به ناحیه نیز تسری پیدا کند که لااقل با هم بتوانیم حق‌التدریس سه ماهه اول سال جاری را دریافت کنیم.

تقی زاده

پل ساخته میشود

در شماره ۱۳۰۰۰ مورخ ۱ر۷ر۴۸ آن روزنامه گرامی «ستون نمایندگان اطلاعات درخدمت مردم» پیرامون ترمیم پل سه‌دهانه‌ای واقع در جاده رضائیه به مهاباد و نقده شرحی مرقوم رفته بود که لزوما به توضیحات زیر مبادرت میورزد.

طی بررسی که بعمل آمد استنباط گردید که منظور اهالی آن منطقه تجدید ساختمان پل شهر چمای میباشد که براثر سیل بهار سال جاری ویران گردید چون مرمت پل مزبور امکان‌پذیر نبود وزارت راه تجدید ساختمان یك پل جدید را در همان محل به پیمانکار مربوطه واگذار نمود که هم اکنون پی‌سازی و پایه‌سازی آن به پایان رسیده و دنباله فعالیت ادامه دارد و پیش‌بینی میشود در اوائل سال آتی کارهای ساختمانی آن خاتمه یابد.

رئیس دفتر اطلاعات و روابط عمومی وزارت راه ـ بیداریان

دقت خواهد شد

باتوجه بمطالب مندرج درشماره ۱۳۰۰۹ ـ ۱۳ر۷ر۴۸ آن جریده گرامی در مورد خط ۲۵۵ بامضاء زاهدی باطلاع میرساند.

به مسئولین مربوطه دستور داده شده که جهت تامین رفاه ایاب و ذهاب مسافرین آن خط دقت و مراقبت بیشتری معمول دارند.

اداره اطلاعات و روابط عمومی شرکت واحد

اطلاعات مردم



۳۱۱۰۸۰

همه روزه ازساعت ۶ تا ۷ بعد ازظهر نظریات شمارا منعکس می کنند

بقول خود وفا کند ۳۱۱۰۸۰

چند ماه قبل انجمن اصلاح امور غرب تهران طی نامه از شهرداری ناحیه درخواست کرد که خیابانهای فلاح و هدایت را اسفالت کنند. شهرداری در پاسخ انجمن کتبا نوشت که اگر اهالی این دو خیابان تا آخر سال ۴۷ عوارض خود را بپردازند، شهرداری اقدام باسفالت این نواحی خواهد کرد. مسئولین انجمن هم بادریافت این نامه در محلات فوق راه افتادند و منزل به منزل مردم را دعوت کردند که عوارض معوقه خود را بپردازند که البته عوارض مزبور پرداخت و طی نامه شماره ۱۹۹۹۶ ـ ۴ر۶ر۴۸ شهرداری اعلام شد، لذا انجمن از شهرداری درخواست میکند که چون مردم بدعوت شهرداری پاسخ دادند و وظایف قانونی راتمام وکمال انجام داده‌اند، شهرداری در قبال این وظیفه شناسی اهالی، دستور دهد هرچه زودتر خیابانهای فوق‌الذکر را اسفالت کنند تا درسی برای ساکنین سایر محلات تهران باشد.

حاج خلیل عظیمی

جریمه کنید

من ساکن کوچه فیروز آبادی واقع در خیابان شیروخورشید جنب باسکول ۴۰ تنی میباشم و از همسایگان و اهالی این کوچه بعلت آنکه آب حوض و سایر کثافات منزل را بکوچه میریزند شاکی هستم، مسلم اینستکه حضرات گوش به حرف من و امثالهم نمی دهند و حتما بایستی مامور دولت به آنان گوشزد کند، لذا اگر شهرداری ناحیه یکی دو نفر از اهالی را که باین طریق باعث عدم نظافت کوچه میشوند جریمه کند، مسلما بقیه هم خبردار خواهند شد و حساب خود را خواهند کرد.

حاج عبدالصمد واعظی

کمك به ترافیك نمیکند

عطف بشرح مندرج در شماره ۱۳۰۰۵ مورخ هفتم مهرماه ۴۸ آن گرامی‌نامه تحت نامه «جاده سوم از سیدخندان تاتجریش» به امضای «گروه علاقمندان باجرای برنامه‌های انقلاب» اشعار میدارد: طبق گزارش سرپرست امور شهرسازی، پوشاندن روی نهر رودخانه زرگنده از پل تجریش تا ناحیه سیدخندان کمکی به ترافیك وکشش جاده پهلوی و یا شمیران نخواهد کرد. چون بارترافیك یك نقطه از این دو خیابان را از میدان تجریش به نقطه دیگری وارد جاده شمیران خواهد کرد، بنابراین بمنظور تسهیل در امر عبور ومرور وترافیك این دوجاده لازم است جاده های وسیعی از بین این دو جاده عبور نماید.

لازم به یادآوری است که بدین جهت چند طرح سرتاسری وجود دارد که درحال حاضر طرح خیابان جردن وادامه سیمتری نمونه در دست اقدام می‌باشد.

دفتر اطلاعات وروابط عمومی شهرداری

جدول کلمات متقاطع

شماره ۴۱۶۷

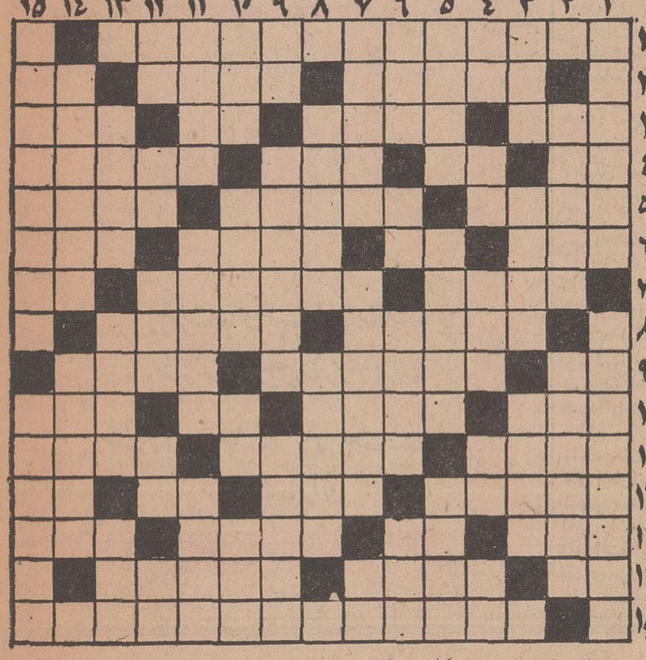

افقی: ۱ـ نمایشنامه‌ای از آشیل ۲ـ ایالتی و شهری درهند ـ امپراطور دیوانه روم ـ حرف همراهی ۳ـ لباس بلند قدیمی ـ از عشاق معروف ـ تصدیق روسی ـ دارائی و چهار پا ۴ـ طایفه و خانواده ـ حرف حق چنین است ـ واحدی درپول هند ـ دکان پارچه فروشی ۵ـ حاشیه ـ غم والم ـ تامل وصبر کردن ۶ـ بازی بدون برنده و بدون بازنده درشطرنج ـ علامت مفعول صریح درنثر قدیم ـ ازآسمان نازل می شود ـ میوه تنبل جالیز ۷ـ روح وجان ـ کیسه چرمی کوچك ـ دانهٔ خوشبو ۸ـ ساز ملی شبه قاره ـ سال جاری ۹ـ سعی و کوشش ـ جنبیدن در باد ـ دردناك و سخت ۱۰ـ درس فنی دبیرستان ـ منطقه‌ای درکاشان ـ آرامش نام کتابی از شولوخف است ـ مادر ۱۱ـ با لطف و ملاحت شراب را درساغر میریزد ـ عبادتگاه یهودیان ـ به کفش میزنند که تمیز باشد و دوامش بیشتر شود ۱۲ـ گاوبندی کردن و توطئه علیه شخص ثالث ـ آخرش را دراولش بگذارید حرف سئوال است ـ کله و راس ـ گوشت ـ به‌ترکی ۱۳ـ کمترین ـ عیب و نقص ـ مرتفع و رسا ـ گردن ۱۴ـ عددمنفی ـ عقیده و مسلك سیاسی ـ یکی از اصول داروین ۱۵ـ شاهنشاهی درسلسله ساسانیان.

عمودی: ۱ـ آنرا شیخ‌الحدید ترجمه کرده بودند ـ ییلاقی در نزدیکی تهران ۲ـ پهلوان ودلیر ـ برگزار میکنند قابیترین وقویترین انتخاب شود ۳ـ دوستی وبرادری ـ دوست داشتنی ـ گفتگو و بحث ۴ـ ضمیر متکلم مع‌الغیر ـ رنك فوری موی سر ـ حرف ندا ـ واحد پول کشور آفتاب تابان ـ اینهم واحدی دروزن ۵ـ دلیری و بی‌باکی ـ درآخرین حد ـ اشاره بشخص مورد نظر ۶ـ بی‌آن فقط سه دقیقه میتوان زنده بود ـ صد مترمربع ـ ازرود های مرزی ـ حرف آرزو ۷ـ دکتر بادوا میکند و دعانویس بادعا ـ ازآرزو های عمومی مردم ـ شراب انگوری ۸ـ ظرف قند ـ چند دندان دردهان ۹ـ یارمرد ـ بدنبال خواهش و تمنای دلش میرود ـ فنی درکشتی ۱۰ـ بازی رایج و قدیمی ـ ازغزلسرایان آذربایجان ـ عددروستا ـ منطقه‌ای درمازندران ۱۱ـ پاسخ ـ اشرف مخلوقات ـ گونی اسناد مکشوفه درمنزلش مدتی بحث روز بود ۱۲ـ اسم راتبدیل به صفت میکند ـ آخرین حرف الفبای لاتین ـ سرسرای منزل فرنگی مآب ـ طرف و پهلو ـ حرف همراهی ۱۳ـ پولی که ارزشش روزبروز بیشتر می شود ـ کشوری درآمریکای جنوبی ـ از نخست وزیران اسبق ایران ۱۴ـ باخته در قمار ـ سردار ایرانی که درراه استقلال ایران بسیار کوشید ۱۵ـ نمایشنامه‌ای از آلبرکامو ـ مربوط به آینده.

حل جدول شماره ۴۱۶۶

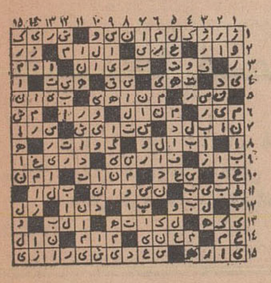

تقویم اطلاعات

شنبه ـ سوم آبان ماه ۱۳۴۸ ـ سیزدهم شعبان ۱۳۸۹ ـ بیست و پنجم اکتبر ۱۹۶۹

ساعات شرعی

استخراج دکتر ریاضی کرمانی

اذان صبح ساعت ۴ و ۴۸ دقیقه طلوع آفتاب ساعت ۶ و ۱۸ دقیقه ظهر شرعی ساعت ۱۱ و ۴۸ دقیقه اذان مغرب ساعت ۵ و ۳۸ دقیقه.

تلویزیون ملی ایران

کانال ۷

برنامه امشب

۱۵ر۱۷ اسلاید و موزیك
۱۸ـ۰۰ اعلام برنامه
۱۸ـ۰۲ خلاصه اخبار
۱۸ـ۰۶ کودکان «مضحك قلمی. کمپانی خنده. جیستان معما»
۱۹ـ۰۰ اخبار
۱۹ـ۱۵ رنگارنك
۱۹ـ۳۰ دانش و فنون
۲۰ـ۰۰ افسونگر
۲۰ـ۳۰ مشروح اخبار همراه با فیلم های خبری
۲۱ـ۰۰ محله پیتون «۳۹۱»
۲۱ـ۳۰ محله پیتون «۳۹۳»
۲۲ـ۰۰ در باره شاهنامه فردوسی
۲۲ـ۳۰ گربه سیاه

برنامه نیمروز

۱۲ـ۱۵ اسلاید و موزیك
۱۲ـ۳۰ اعلام برنامه
۱۲ـ۳۲ آنچه شما خواسته‌اید
۱۳ـ۰۰ اخبار
۱۳ـ۱۵ موسیقی ایرانی
۱۳ـ۳۰ پیتون پلیس
۱۴ـ۰۰ پایان

کانال ۳

برنامه امشب

۱۸ـ۰۰ آهنگهای درخواستی
۱۸ـ۳۰ اعلام برنامه
۱۸ـ۳۲ سرگذشت
۱۹ـ۰۰ فرار
۱۹ـ۳۰ ستارگان
۲۰ـ۰۰ موسیقی ایرانی
۲۰ـ۳۰ مشروح اخبار همراه با فیلم های خبری
۲۱ـ۰۰ باله
۲۱ـ۳۰ جنك جهانی اول
۲۲ـ۰۰ اعتراف
۲۳ـ۰۰ نقد هفته
۲۳ـ۳۰ آخرین اخبار

برنامه بامدادی فردا

۶ـ۳۲ نیایش
۶ـ۳۵ ورزش
۶ـ۴۵ مضحك قلمی
۷ـ۰۰ اخبار
۷ـ۱۵ واریته
۷ـ۳۰ صد سال دوم

تلویزیون آموزشی

برنامه امشب

۱۶ـ۰۰ آهنگها وچشم اندازها
۱۶ـ۳۰ برنامه کودکان
۱۶ـ۵۰ فیلم آموزشی
۱۷ـ۰۰ فیزیك دوره اول
۱۷ـ۳۰ برنامه هنری دانش آموزان
۱۷ـ۴۰ ریاضیات کلاس اول
۱۸ـ۱۰ فیلم آموزشی
۱۸ـ۲۰ شیمی دوره اول
۱۸ـ۵۰ انگلیسی دوره اول
۱۹ـ۱۰ علوم اجتماعی

تلویزیون آمریکا

برنامه امشب

۱۷ـ۰۰ فیلم‌های کارتون
۱۸ـ۰۰ خلاصه اخبار
۱۸ر۱۵ برنامه آینده تلویزیون
۱۸ـ۱۶ والت دیسنی نمایش میدهد.
۱۹ـ۰۵ برنامه سرکار استوار
۲۰ـ۰۰ لارنس ولك
۲۱ـ۰۰ مسابقه
۲۱ـ۵۵ فیلم سینمائی

یك کارشناس بازاریابی ژاپن اعلام کرد :

صادرات ایران بژاپن قابل توجه نیست

درپنبه ایران اشیاء خارجی دیده شده است

خشکبار وسبزیجات خشك هنوز بخوبی دربازار ژاپن عرضه نشده است .

اقتصادی

بازهم درباره قیمت محصولات داخلی (۳)

تفسیر اقتصادی روز

گفتیم علاوه بر سود حساب نشده‌ای ، که گاه پاره‌ای ازصاحبان صنایع برای فعالیتهای خوددرنظر میگیرند و عاملی برای گران‌تمام شدن محصولات میباشد، عوامل دیگری نیز وجود دارد که بر گرانی قیمتها کمك میکند. وعده دادیم امروز در باره این عوامل صحبت کنیم درمورد محصولات کشاورزی ودامی، واسطه های غیر ضروری یك مشکل حقیقتا اساسی پیش آورده‌اند . اینها به هیچ‌سودحساب شده‌ای قانع نیستند . گاه از فعالیت خود روی گوشت- میوه‌و حتی پوست وروده و نظائر آن در هر بیست‌وچهار ساعت ده هاهزار تومان منفعت میبرند واین البته تحمیلی است بر مصرف‌کننده.نظام تعاونی کشور تاکنون نتوانسته است تغییری اصولی در وضع اینگونه افراد مزاحم ایجاد کندو گاه فقط جای افراد ویا نام فعالیت آنها تغییر کرده است بی آنکه در اصل‌موضوع تغییرچشمگیری بوجود آمده باشد . وقتی انسان پرونده های گوشت ونان، میوه‌و کالا های دیگری از این قبیل را ورق میزند به موارد واقعا تاثر انگیزی روبرو میشود .

برای اینکه کالا ارزانتربدست مصرف کننده برسد باید نظام تعاونی در مفهوم واقعی خود گسترش یابد . از یك طرف‌مبارزه با عوامل مزاحم در کسب و کار باید از صورت کلی کنونی خارج شود . باید افراد مزاحم‌را شناخت ودر هر موقعیتی که‌هستند آنها را از طریق مقررات مربوط مورد تعقیب قانونی قرار داد. در عین حال باید اعتراف کنیم که قوانین مربوط در این زمینه به هیچ‌وجه کافی نیست .

قوانین مربوط به گرانفروشی واحتکار ایران اکثرا مربوط به سالهای ۲۰ تا ۲۳ میباشد که جنك جهانی و اشغال کشور قحطی وحشتناکی در کشور بوجود آورده بود . جرائم و مجازاتهای مربوط به گرانفروشی و احتکار درقوانین متعددی که طی آن سالها گذشت از ۲۰۰ تا ۱۰۰۰ و حد اکثر ۱۰۰۰۰ ریال جریمه و حداکثر تا ششماه زندان پیش‌بینی شده است . در حالیکه باید ترتیبی اتخاذ گردد که دست کسانیکه با دخالت بی جا و سوء جوئی پی حلو حصر خوده‌موجب‌تحمیل برمردم‌میشوند بکلی وبرای همیشه از دخالت در اینگونه امور قطع گردد .بنابراین لازمست در این زمینه از یکطرف در نظام توزیع کالا با توجه به ضوابط محکم واصولی تغییر داده شود واز طرف دیگر برای تعقیب کسانیکه با اقدامات نا بجای خود سبب گرانی وکمی‌عرضه کالامیشوند تدابیرلازم اتخاذگردد.درمحصولات صنعتی وضع واسطه ها شکل دیگری دارد . بجزپاره‌ای‌کالاهای وارداتی معدود ، تقریبا درواردات کالا های صنعتی و نیزدرفرآورده های داخلی توزیع کالا بر اساس نسبتا سالمی استوار است عموما از کارخانه تا مصرف کننده‌کالا یك دوونده‌تا سه دست‌میگردد‌دو بسیاری از کارخانه‌ها بافروشگاه هائی که دائر کرده‌اند محصولات خود را مستقیما بمصرف کننده میفروشند با این همه این مساله مانع‌ازآن نیست که مطالعات‌علمی برای پائین آوردن هزینه فروش‌و بهتر و سریعتر توزیع کردن فرآورده های داخلی صورت‌گیرد.

مدیریت نا صحیح از جمله مهمترین و اساسیترین عوامل گران‌تمام‌شدن محصولات صنعتی کشور میباشد .

در این باره سابقا به تفصیل سخن گفته‌ایم ، در اینجا فقط اشاره میکنیم که‌دراکثر واحدهای صنعتی مانه از کارگر ونه‌ازماشین آلات و نه از نیروی برق استفاده مطلوبی بعمل نمی‌آید در هر گوشه و کنار کارخانه ها اتلاف ساعات کار- نیرو و سوخت مواد اولیه به چشم میخورد ، ضایعات بطرز تاسف آوری زیاد است. ابزار کار- در اثر عدم مراقبت خیلی زود کهنه و فاقد استفاده میشود و بعلت عدم رسیدگی‌صحیح و دقیق به ماشین آلات شکستن قطعات مختلف- خراب شدن ماشینها-بیکار ماندن آنها بیش از اندازه است و بدیهی است‌همه این عوامل سبب گران‌تمام شدن محصولات صنعتی کشورمیباشد..

دنباله این بحث را فردامطالعه خواهید کرد .

احتیاجات مواد غذائی ژاپن که از خارج وارد میشود درسال۱۹۷۲ به ٤ میلیارد دلار میرسد . این مواد بیشر شامل گوشت ،ماهی، سبزیجات ، میوه ، قند و شکر خواهد بود .

همچین درهمین سال قریب۷۸۰ میلیون دلار خرج‌خوراك حیوانات در ژاپن خواهد شد . مطالب فوق را آقای «ك . الز موتو» درمورد صادرات محصولات ایران در بازار ژاپن صحبت کرد و گفت مشاور هیئت مدیره شرکت میتسوئی‌ژاپن در سمینار بازاریابی اظهار داشت و گفت : این ارقام برای کشور های درحال توسعه که اکثر اقلام صادراتی انها همین اجناس است دلگرمی خوبی محسوب میشود .

مواد خام وصنعتی

در مورد احتیاجات مواد خام و صنعتی سخنران آمارجالبی دادو بعد در مورد صادرات محصولات ایران دربازار ژاپن صحبت کردو گفت :

آنچه تاکنون گفتیم مربوط به احتیاجات کنونی و آینده ژاپن وفرصت‌های مناسب برای‌هرکشور صادراتی جهان بود .

حالا اجازه میخواهم که بطور مختصرمقدورات و امکانات‌صادرات ایران به بازار ژاپن را مد نظر بگیرم ، چه این موضوع احتمالا برای تجار ایرانی خواهان‌توسعه صادراتی جالب خواهد بود وبقینا تجار ژاپنی نیز بهر طریق ممکن خواهان مذاکره با ایشان‌میباشند.

در حال حاضر ، متاسفانه‌واردات غیر نفتی ژاپن از ایران ، از نظر مقدار قابل توجه نیست . البته صحیح است که ژاپن بزرگترین خریدار نفت ایران میباشد ،ولی اینجا ، مناسب‌تر است که صحبت خود را فقط بواردات غیر نفتی ژاپن از ایران محدود کنم .

پس از فرصت استفاده کرده ، چند محصول تجارتی ایران راکه توجه واردکنندگان ژاپن را جلب کرده و میکند نام میبرم .

محصولات کشاورزی

دراین زمینه مهمترین محصول برای ماپنبه میباشد . درگذشته‌با اینکه واردکنندگان‌ماسعی کرده‌اند مقدار واردات را بالا ببرند .معامله عملا بنفع طرفین نبوده است . بنابراین باید کاری برای بهبود وضع کنونی انجام داد . ماتصمیم داریم تا زمانی که پنبه ایران از نظر جنس و قیمت مناسب باشد، به وارد کردن آن ادامه دهیم . با اجازه شما ، میخواهم باصراحت کامل چند نکته را از گزارش «هیئت‌ژاپنی تحقیقات مربوط به پنبه ایران» مورخ ژانویه ۱۹۶۹را ذکر کنم . این هیئت بوسیله اتحادیه واردکنندگان تجار پنبه برای یافتن راه های موثردرمورد افزایش خرید بیشتر پنبه ازایران باین کشور فرستاده شده بود. متاسفانه این هیئت‌به‌چندمطلب برخورد . بطور مثال ، وجوداشیاء رطوبت بیش‌از حد استانداردبین‌المللی در تخم پنبه اندازه های که برای ما ناامیدکننده بود خارجی از قبیل مو وپشم حیوانات مختلف ،بسته بندی نامناسب‌برای حمل و قیمت حمل دریائی به‌ژاپن و مسائل مربوط به انبار کردن قسمتی از این اشکالات است . من بخوبی متوجه زحمات دولت ایران برای بهبود وضعیت و بالا

دربرنامه فرهنگی شرکت ملی نفت ایران

مقایسه‌مصرف‌مواد‌نفتی‌در‌دهسال گذشته باپیش بینی مصرف‌دهسال آینده‌تشریح شد

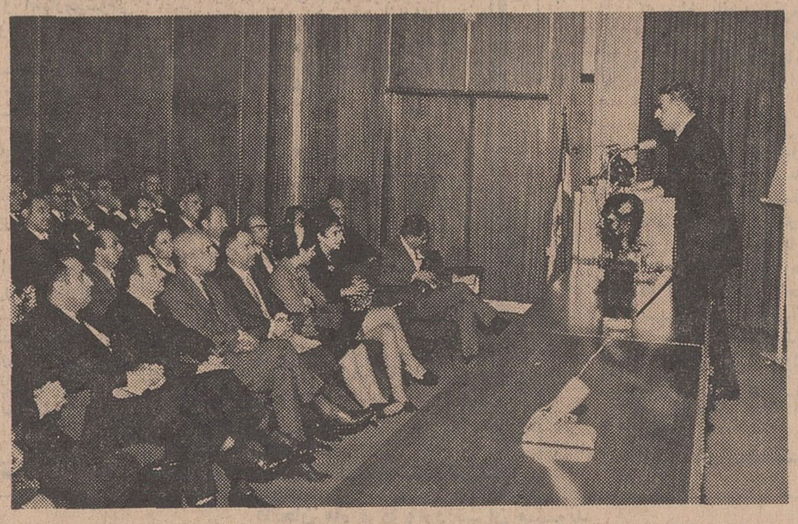

در عکس‌بالا آقای هوشنك‌فرخان‌مدیر امور تولید و پالایش وپخش‌شرکت ملی نفت هنگام سخنرانی در سالن شرکت ملی نفت دیده میشود .

سخنگوی شرکت ملی نفت اظهار داشت :مقایسه‌ی مصرف مواد نفتی در ده سال گذشته باپیش ـ بینی مصرف در ده سال آینده در نخستین برنامه فرهنگی شرکت ملی نفت ایران که ساعت ٥ بعد از ظهر چهار شنبه ۳۰ مهر ماه با شرکت ۲۵۰ نفرازدبیران‌دبیرستان های تهران و استادان دانشگاه های تهران و ملی و دانشسرای عالی و روسای بخش های فرهنگی و روسای عالیرتبه شرکت ملی‌نفت ایران برگزار شده بود تشریح گردید .

دراین برنامه آقای هوشنك فرخان مدیر امور تولید و پالایش و پخش شرکت ملی نفت ایران‌در باره مقایسه‌ی مصرف مواد نفتی در ده سال گذشته باپیش بینی مصرف روند در ده سال آینده و مسائل مربوط به تامین آن سخن گفت ، وبه سئوالاتی که از طرف حضار مطرح شد پاسخ داد.و سپس یك‌حلقه فیلم بمعرض نمایش گزارده شدو در خاتمه شرکت ـ کنندگان از نمایشگاه عکس ٦۰ سال صنعت نفت ایران بازدیدبعمل آوردند .

برنامه های فرهنگی شرکت‌ملی نفت ایران که در خلال هر سال تحصیلی اجرا میگردد شامل سخنرانی در باره جنبه های‌مختلف فعالیت های صنعت نفت ایران و آخرین تحولات این صنعت ملی همراه بانمایش فیلمهای آموزنده و توزیع نشریات مربوط به‌صنعت نفت برای آموزگاران ، دبیران دانشگاهیان و فرهنگیان تهران می باشد .

سخنگوی شرکت ملی نفت ایران اظهار داشت طبق برنامه تنظیم‌شده در سال تحصیلی جاری سیزده برنامه سخنرانی توسط اداره‌روابط عمومی شرکت ملی نفت برای فرهنگیان اجراء خواهدشد .

کلوك درآستانه تکمیل طرح ومهندسی بزرگترین کارخانه‌کود شیمیائی‌آمونیاکی جهان برای نیهون است این‌کارخانه قرار است اواخر سال‌آینده‌درژاپن‌آغاز بکارکند

یك کارخانه آمونیاك سازی‌بظرفیت ۸۲۵ تن درروز برای سومی تومو ساخته شد که‌درآنزمان بزرگترین کارخانه ازنوع خود درژاپن بود . ازآنزمان تاکنون کلوك دردومین کارخانه (٦۰۰ تن درروز) و میتسویی‌تراتسو (۱۰۰۰ تن درروز) طرح و مهندسی کرده است . کلوك همچنین طرح ومهندسی اولیه‌کارخانه گازترکیبی متانل رابرای شرکت سی‌تتسو ـ کاکاکو انجام داده است . کلوك ازطریق شرکت خدمات فنی کلوك درتوکیو کمك های مشورتی و ممیزی به شرکت مهندسی توپو نموده تاطرح‌و مهندسی یك کارخانه آمونیاك بظرفیت ۱۳٦۰ تن درروز رادرنوینومیسك شوروی انجام‌دهد. دراین کارخانه که توسط تکماشیمپورت (اداره ساختمانی و مهندسی وزارت صنایع شیمیائی اتحادجماهیر شوروی) ساخته‌خواهد شد از روس اساسی تبه‌آمونیاك کلوك استفاده خواهد گردید .

کلوك طرح و مهندسی اولیه یك کارخانه آمونیاك بظرفیت ٦۲۵ تن درروز رابرای شرکت داود ـ هرلوکس که متفقا توسط شرکت داود ازپاکستان غربی و شرکت هرلوکس ازآمریکا ایجاد شده برعهده گرفته‌است. داود هرلوکس اخیرا درنمایشگاه بازرگانی‌آسیائی تهران طرحهای آزمایشی خود را برای ایجاد یك مزرعه نمونه‌برای کشاورزان پاکستانی اعلام کرده است . دراین مزرعه روش بکار بردن کود های اوره برای افزایش تولید محصول نشان داده خواهد شد .

شرکت کلوك که بخشی از شرکت سهامی پولمان است در آستانه تکمیل طرح و مهندسی بزرگترین کارخانه آمونیاك سازی جهان بظرفیت ۱۵۵۰ تن درروزقرار دارد . این کارخانه برای شرکت آمونیاك نیهون درمنطقهٔ صنعتی ـ اداری شیبا درژاپن ساخته خواهد شد . واحد غول آسای آمونیاك سازی مذکور سال بعد آغاز بکار خواهد کرد .

مقامات رسمی کلوك دردومین نمایشگاه بازرگانی آسیائی در تهران اطلاع میدهند که این واحد «توسعه طرح کارخانه آمونیاك ـ سازی بااستفاده از روش یکطرفه کلوك میباشد که در ۳۰ واحد از این نوع که هم‌اکنون درسراسر جهان مورد بهره برداری قرار گرفته‌اند آزمایش شده‌است .»

درکارخانه نیهون، کلوك‌تغییرات لازم رابرای ۷۰ درصد افزایش ظرفیت معمولی ۱۰۰۰ تن در روز عمل آورده است .

مقامات رسمی کلوك درمورد این افزایش‌میگویند «تغییرات اساسی درطرح و مهندسی مرحله تغییر شکل‌گاز ترکیبی‌و بخشهای مربوط به تغییر مکان منه‌اکسید کربن از کارخانه صورت گرفته است .»

اساس این کارخانه اقتباس و گسترش است و طرح آن درسال ۱۹٦۷ جایزه کرك پاتریك‌را بخاطر پیشرفتهای برجسته تکنولژیکی که ازطریق مساعی‌دسته جمعی‌مهندسین یك‌گروه بدست‌آید نصیب کلوك کرد .

ساختمان کارخانه‌توسط شرکت آمونیاك نیهون صورت خواهد گرفت . این شرکت از ائتلاف‌چهار شرکت ژاپنی بوجود آمده که عبارتند از : شرکت‌شیمیائی سومی توموشیبا سووادنکو ، شرکت سی تتسو کاکاکو و شرکت صنایع شیمیائی نیسان .

این کارخانه جانشین سایر واحد های قدیمی خواهد شد که قبلا ازطرف ٤ شرکت مزبور ایجاد شده‌و ضمنا ظرفیت تولیدی آمونیاك ژاپن را بمیزان زیاد افزایش‌خواهد داد. البته این‌اولین کارخانه آمونیاك سازی بزرك کلوك درمجمع الجزایر ژاپن نخواهدبود چون‌درسال ۱۹٦۰ آمونیاك بظرفیت ۱۳٦۰ تن درروز رادرنوینومیسك شوروی انجام‌دهد.

۱٦٦٦۰۰۰

ریال جوایز

حساب پس‌انداز سود بخش بانك سپه

۱ جایزهٔ ۲٫۵۰۰٫۰۰۰ ریالی ۸ جایزهٔ ۲۰۰٫۰۰۰ ریالی

۸ جایزهٔ ۵۰٫۰۰۰ ریالی ۸ جایزهٔ ۲۰٫۰۰۰ ریالی

۸۰۰ « ۵٫۰۰۰ « ۸۰۰۰ « ۱٫۰۰۰ «

جوایز فوق فقط بکسانی تعلق میگیرد که حداقل یکصد تومان تا بیستم آبان ماه ۱۳۴۸ درحساب پس انداز سود بخش خود داشته باشند

علاوه برجوایز فوق بین کلیه کسانیکه موجودی حساب پس انداز سود بخش آنها بین دو قرعه کشی کمتر از پنج هزار ریال نباشد جوایز استثنائی زیر قرعه کشی میشود

یك جایزه	۲۵۰٫۰۰۰	ریالی
یك «	۱۰۰٫۰۰۰	«
یك «	۵۰٫۰۰۰	«
ده «	۱۰٫۰۰۰	«

استثنائا کسانیکه موجودی حسابشان تا روز قرعه کشی کمتر از پنجهزار ریال نباشد از جوایز بزرگ و همچنین جوایز استثنائی حساب پس انداز سود بخش استفاده مینمایند



بانك سپه

برنامه سینماها

* حادثه توماس کراون - رنگی- استیومك کوئین
شهر فرنك (٦۲۷٦۲۸) ۱۵ر۱۱ـ۳ـ۱۵ر۵ ـ۳۰ر۷ـ ۹ر٤۵

* سرافینو -
دیاموند (٦۲۸٤۰۰) ۱۱ـ۳۰ر۳ـ۳۰ر۵ـ۳۰ر۷ـ۳۰ر۹

* ماشین سحرآمیز ـرنگی ـدین‌جونز- میشل‌لی
سینه‌موند (٤۸۳۲۲) ۳ ـ ۵ـ ۷ـ ۹ پارامونت
(٤۸۳۲۱) ۳۰ر۳ـ ۳۰ر۵ـ۳۰ر۷ـ۳۰ر۹

* جائی برای سومی نیست- رنگی-رودااستایگر ـکلربلرم
امپایر (٦۲۳۹٤۲) ۱۵ر۱۱ـ۳۰ر۳ـ ۳۰ر۵ـ ۳۰ر۷ـ ۹ر٤۵

* روسپی - بیك‌ایمانوردی - آذرشیوا - فرانك
مولن‌روژ (۷۲۹۲۹) دیانا (٤۷۳٦۵) ۱۵ر۱۱ـ ۳۰ر۳ـ ۳۰ر۵ ـ
۳۰ر۷ـ ۹ر۳۰ مهتاب (٤۷۷۷۷) نپتون (۷٦۰۱۳٦) پاسارگاد
(۷۹۲۷۸۲) ۱۱ـ ۳ـ ۵ـ ۷ـ ۹ـ رکس (۳۳۵۲۹۳) شهوند
(۳۵٤۰٤۰) لیدو (۹۵۱۲۸۲) هما (۳۱۱٦٦۹) اسکار (۹۵۰۸۹۸)
شرق (۵٤۰۲٤) ارانوس (۲۷۹۷۱) ۳۰ر۱۰ـ ۳۰ر۲ـ ۳۰ر٤ـ
۳۰ر٦ـ ۳۰ر۸

* وسوسه خطرناك - رنگی - لاناترنر - جرج چاکریس
ادئون (۳۳۸۱۱۸) ۳۰ر۱۰ـ ۲ـ ٤ـ ٦ـ ۸ـ ۱۰ نیاکارا (٦۵۳۰۷)
۱۱ـ ۳ـ ۵ـ ۷ـ ۹ـ رادیوسیتی (٤۳۳۲۰) ۱۵ر۱۱ـ ۳۰ر۳ـ
۳۰ر۵ـ ۳۰ر۷ـ ۹ر٤۵

* بازی پلید - رنگی - مایکل‌لین - هری‌اندروز
سانترال (٤۸٦۸٦) رویال (٤۹۷۸۵) ۱۱ـ ۳ـ ۵ـ ۷ـ ۹ پولیدور
(٦٤۵۸۵) ۱۵ر۱۱ـ ۳۰ر۳ـ ۳۰ر۵ـ ۳۰ر۷ـ ۹ر٤۵ ایفل
(۳۱۱٤۷۷) ۱۰ـ ۱۲ـ ۲ـ ٤ـ ٦ـ ۸ـ ۱۰ متروپل (۳۳۹٤۱۰)
۳۰ر۱۰ـ ۳۰ر۲ـ ۳۰ر٤ـ ۳۰ر٦ـ ۳۰ر۸

* جهنم قهرمانان - رنگی - رودتایلور - کلودیاکاردیناله
کاپری (٤۸٤۰۱) ۱۲ـ ۳ـ ۵ـ ۵ـ ۹ ریولی (۷۵۷۷۷۷) ۱۱ر۱۵
۳۰ر۳ـ ۳۰ر۵ـ ۳۰ر۷ـ ۹ر٤۵

* گلوله های کانون - سینما سکوپ - رنگی - ریچاردهریسون
کریستال (۳۳۷٦۷۵) ۳۰ر۱۰ـ ۳۰ر۲ـ ۳۰ر٤ـ ۳۰ر٦ـ ۳۰ر۸

* بن‌هور - سینما سکوپ - رنگی - چارلتون‌هستون
ب . ب (٦۹٦٤۱) ۱۱ـ ٤ـ ۸

* سوداگر خوشبختی - رنگی - راج‌کاپور - هماهالینی
کیهان (۹۵۷۳٦۰) دریا (۷۹۱۷٤٦) رز - الوند (۳۵٦۵۳۸)
جهان (٦۰۳۵۰) ۱۰ـ۳۰ر۱۲ـ ۳ـ۳۰ر۵ـ۸ کارون(۹۵۱۰٦۵)
مراد (۷۳۳۸۲) ۳۰ر۱۰ـ ۱۰ـ ۳۰ر۳ـ ٦ـ ۸ر۳۰ پلازا
(٤٤۲۵۵) ۱۵ر۱۱ـ ٤۵ر۱ـ ۱۵ر٤ـ ٦ر٤۸ـ ۹ر۱۵ حافظ
(۳۳٤۰۷٤) ۱۵ر۱۱ـ ٤۵ر۱ـ ۱۵ر٤ـ ٦ر٤۵ـ ۹ر۱۵
قصرطلائی ۱۱ـ ۳۰ر۱ـ٤ـ ٦ر۳۰ـ ۹پرسپولیس (۵۸۱۰۸۳)
فلور (۲۸۰۹٦) ۱۰ر٤۵ـ ۱۵ر۱ـ ۳ر٤۵ـ ۱۵ر٦ـ ۸ر٤۵
ری (۲۲۵۷۸) فردوسی (۳۳۵۷۸٤) ۹ـ ۳۰ر۱۱ـ ۲ـ
۳۰ر٤ـ ۷ـ ۹ر۳۰

* هنك شیطان ـرنگی- ویلیام‌هولدن ـکلیف‌رابرتسون
درایوین ونك (٦۲۲۵۵۷) ۳۰ر٦ـ۹ر۳۰

* چارلی- سینما سکوپ- رنگی- کلیفت رابرتسون- کلربلوم
آتلانتیك (٦۲۷۱۷۱) ۱۱ـ۳۰ر۳ـ۳۰ر۵ـ۳۰ر۷ـ۹ر۳۰

* قلعه عقاب ها - سینما سکوپ - رنگی - ریچاردبرتن
آریا (۳۳۹۸۸٤) ۹ـ ۱۲ـ ۳ـ ٦ـ ۹

* جدالی دراوکی‌کرال- سینماسکوپ- رنگی- کرك‌داگلاس
تخت‌جمشید (٤۳۵۵۰) ۳ـ ۵ـ ۷ـ ۹

* دنیای‌پرامید- فردین- ظهوری - شهلا- مرجان
اونیورسال (٦٦۹۵۳) ۱۰ـ ۱۲ـ ۱۵ر۲ـ ۳۰ر٤ـ ۷ـ ۹ر۳۰ آسیا
(٤۲۹۰۹) ۳۰ر۱۰ـ ۱۲ر٤۵ـ ۳ـ ۱۵ر۵ـ ۳۰ر۷ـ ۹ر٤۵ اروپا
(۳۰۳۱۷۹) میامی (۷٤۳۲۹) ۳۰ر۱۰ـ ۳۰ر۲ـ ۳۰ر٤ـ ٦ر٤۵ـ
۹ ایران (۳۳٦۳۵٤) ساینا (۳۵۲٤٤۲) تیسفون (۹۵۸۸۸۳)
مونت‌کارلو (۷۹٤۱) پانوراما (۷۹۳۵۷۰) آستارا (۸٤۰۲۲)
۳۰ر۱۰ـ ۳۰ر۲ـ ۳۰ر٤ ـ ۳۰ر٦ـ ۳۰ر۸

* جای پادرکره‌ماه - رنگی - مستند
پارك (۳۳۹٦۳۷) ۳۰ر۱۰ـ ۳۰ر۲ـ ۳۰ر٤ـ ۳۰ر٦ـ ۳۰ر۸
ماژستیك (٦۸٤٦۱) ۱۱ـ ۳ـ ۵ـ ۷ـ ۹

* تکخال - بیك‌ایمانوردی - فروزان
دنیا (۳۳۳۸۱۲) ۳۰ر۱۰ـ ۳۰ر۲ـ ۳۰ر٤ـ ۳۰ر٦ـ ۳۰ر۸

* دکتر ژیواگو - رنگی سینماسکوپ - عمر شریف
بولوار (٦۰۲۹۲) ۳۰ر۱۰ـ ۱۵ر۲ـ ٤۵ر٦ـ ۱۵ر۹

* اشگها و لبخند ها - رنگی - جولی‌اندروز
ماندانا (۷۹۹۸۲) ۳ـ ٦ـ ۹

* حاتم طائی - فردین
شهرام (۷۷٤۵٤۹) ۱۰ـ ۱۲ـ ۲ـ ۱۵ر٤ـ ۳۰ر٦ـ ۴۵ر۸

* روز های عشق و افتخار - رنگی - دیوید همینگز
گلدن سیتی (٦۱۳۲٦۹) ۱۵ر۱۱ـ ۳۰ر۳ـ ۳۰ر۵ـ ۳۰ر۷ـ
۴۵ر۹

* گالیا ـمیدارك ـفرانسوازیره‌و
کسری (۷۵٦۹۳۹) ۳۰ر۱۰ـ۲ـ٤ـ ۸ـ ۱۰

* سلطان مار - کارگردان و نویسنده بهرام بیضائی - توسط گروه هنر ملی
تالار ۲۵شهریور ـ(تلفن رزرو ۲۵٤٤٤) ۱۵ر۸ بعدازظهر

* صاعقه ـرژیسور مهین اسکوئی ـتوسط گروه زمان
تالار نوبنیاد موزه (تلفن رزرو ۳۰۳۷۰۸) ۱۵ر۸ بعداز ظهر

انسونلر

اهدای شرکت سهامی جیپ اولین کارخانه سازنده اتومبیل

وپیشرو صنعت اتومبیل سازی درایران

شنبه ها از ۷½ تا ۸ بعدازظهر

در تلویزیون ملی ایران



تغییر محل قسمت بار هواپیمائی ملی ایران

ازتاریخ اول آبانماه ۱۳۴۸ قسمت‌بار هواپیمائی ملی ایران در شهر از محل سابق میدان فردوسی بمحل جدید :

خیابان فرصت نرسیده بچهارراه تخت‌جمشید ساختمان شماره «پنج» منتقل میگردد .

در بازکن برقی

بکد B.K.D

مشهورترین نام درجهان

بامناسبترین قیمت وبهترین شرایط

مرکز فروش ونصب : شرکت بکد

خیابان پهلوی - مقابل پارك ساعی شماره ٦۸۰

تلفن : ٦۲۷۸۸۲ - ٦۲۸۷۷٤

نمایندگان فروش در تهران

فروشگاه بزرگ ایران

مؤسسه کاپ	میدان فردوسی	تلفن	٦۵۲۷
مؤسسه روکا	میدان ۲٤ اسفند	«	٤۵۷۷۱
مؤسسه آتوسا	خیابان سعدی	«	۳۰۵۱۲۳
مؤسسه رویال	جاده قدیم شمیران	«	۷۱٤۷۹
مؤسسه ستبر	خیابان ایزنهاور	«	۹۵۳۸۸۵
مؤسسه نایت	سه راه شاه	«	٦۹٤۱۱
مؤسسه ام‌هاش	میدان ۲٤ اسفند	«	٦۸۸٤۹
مؤسسه ورسای	میدان ۲۵ شهریور	«	۷٦۳۸۷٤
موسسه ریفون	سیتمری وتوش	«	۷۹۲٦۰۱
موسسه لاکو	چهارراه شاه	«	۴۳۷۲۰
موسسه آسیا	دروازه دولت	«	۷۵۸۵۷۷
موسسه ایران‌ژورنال	خیابان شاه	«	۴۲٦۱۹
موسسه هاله	دروازه شمیران	«	۳۰۴۰۱۹

فقط در تهران نمایندگی فروش قبول میشود

نیازمندیهای شما

تلفنهای ۳۱۱۲۲۴ و ۳۱۱۲۲۰

خرید و فروش اثاثیه

خرید

فرش کیهان تلفن ۷۶۳۷۷۶
خریدار انواع فالی وقالیچه در منازل می‌باشدلطفا یادداشت فرمائید برای معاملات همه نوع فرش با تلفن ۷۶۳۷۷۶ فرش کیهان مکالمه فرمائید خیابان روزولت میدان ۲۵ شهریور

فرش رضوی تلفن ۷۶۴۸۰۰
خریدار انواع فرشهای کهنه و نو صادراتی سنگین قیمت و فروشنده بهترین فرش های نو کاشان روزولت میدان ۲۵شهریور

نمایشگاه فرش گلشن
تلفن ۶۲۱۴۲۱
همه نوع فرشهای کهنه خریداریم وهمه رقم فرش نو موجود میباشد خیابان پهلوی بالا ایستگاه بیمه جنب بانک ملی یوسف‌آباد
۲۳—۲۶ آ—۲۵۳۱

فرش پارس‌نو تلفن ۷۳۳۰۶
فرشهای کهنه وسنگین قیمت جهت صادرات با وجه نقد از منازل با عالی‌ترین قیمت خریداریم فرشهای کهنه با نو معاوضه میشود .

فروشگاه فرش فروردین
تلفنهای ۶۱۱۶۵۵ و ۴۲۰۸۵
با پول نقد و قیمت عالی فرشهای کهنه را جهت صادرات خریداریم خیابان شاه چهار راه اردیبهشت

فرش اردیبهشت تلفن ۶۸۱۶۴
بمدیریت اسماعیل اسدی
فرشهای کهنه و سنگین قیمت جهت صادرات نقدا خریداریم .
۱—۲۴ آ—۳۰۱۷

فرش محسن
بورس فرش تبریزفرش های کهنه ونو شما نقدا خریداری ومعاوضه می‌شود تلفن ۶۰۹۴۰
سیمتری بین‌شاه وحشمت‌الدوله

فرش طوسی تلفن ۷۵۹۰۲۹
فرشهای کهنه مخصوصاسنگین قیمت شما را برای صادرات از سایرین بهتر خریدار است .

فروشگاه و نمایشگاه آسیا
یخچال — تلویزیون — اجاق گاز و فرش عالیانه خریداریم شاه چهارراه پیروز تلفن۶۱۲۸۳۲

فروشگاه ایران تلفن ۶۱۲۷۲۳
خریدار هرنوع فرش‌نو کهنه و همچنین قبوض بانک رهنی یخچال تلویزیون اجاق گاز
۱—۲۶ آ—۲۹۶۱

فروشگاه صمد تلفن ۴۹۹۸۵
خریدار همه رقم فرشهای کهنه ونو واشیاء قدیمی ولوازم منزل

فروشگاه ایران فرش
تلفن ۷۷۴۹۷۴
کلیه لوازم شما بهر مبلغ باشد بیشتر از سایرین نقد خریداریم
۱—۲۶ آ—۲۴۸۹

فروشگاه آرمان تلفن ۶۹۶۲۳
بهترین خریدار تلویزیون‌فرش چراغ‌گاز و هرنوع یخچال نفتی
۱۴—۲۶ آ—۲۶۶۰

فروشگاه خالقی
تلفنهای ۳۰۳۰۸۰ و ۳۵۲۰۹۰
فرش‌کهنه‌و نو ویخچال،تلویزیون و لوازم منزل شما را خریداریم.
۶—۲۶ آ—۲۸۳۷

فروشگاه شایان تلفن ۶۱۳۳۸۱
خریدار قالی و قالیچه صادراتی

فروش دست اول

فروشگاه رویال ۳۳۸۹۷۵
رادیو گرام تلویزیون شما مبله میشود سعدی‌شمالی جنب‌سینما اتون

فروشگاه پرده اشرافی
عالیترین پرده ای رور بادو دخت و نصب در اسرع وقت .شاهرضا مقابل بهرام تلفن ۴۷۴۶۵

نمایشگاه‌های مبل

پیراهن مبل ۳۳۹۵۰۵
تعویض پارچه مبل ۳۳۹۵۰۵
پرده دوزی شهرزاد ۳۳۹۵۰۵

پرده‌دوزی ارجمند ۳۳۷۳۷۰
۱—۳۶ آ—۲۹۷۹

نمایشگاه مبل افشار بمناسبت جشن‌فرخنده چهارم‌آبان فروش‌مبلمان خودرا با ۲۰٪ تخفیف اعلان میدارد خیابان شاه چهارراه باستان مقابل بانک ملی تلفن۹۵۰۰۶۳
۱—۴ آ—۲۸۸۵

شستشوی مبل و فرش

شستشوی مبل وفرش کلین سرویس مهر مبتکر وپیشرو
نظافت مبل و فرش در جای‌خود باموادآزمایش شده با دستگاه منحصر بفرد تلفن ۹۵۲۵۴۶
۲۶—۱ آ—۳۰۰۴

دوراکلین سرویس آمریکا
خشکشویی مبلمان فرش وابسته بکارخانجات تاول ماستر ایران ۷۵۸۳۹۵ و ۷۵۸۴۹۶ و ۷۳۶۸۳
شستشوی مبل و فرش ادیب
مبل و فرش تشکهای ماشین در جای خود تمیز مینماید ۹۵۲۴۵۴
۲۶—۲۴ آ—۲۴۲۶

شستشوی مبل و فرش ساحل
نظافت مبلمان و پلیش بوسیله دستگاه برقی در جای خود ۹۵۶۵۶۵

کارخانه قالی‌شوئی داوید
فردوسی ۱۳۱ تلفن ۳۱۲۵۴۲
۳۰—۲ آ—۲۹۷۴

گازسوز و نیازشما

ایساگاز
از ۷ و نیم صبح تا ۷ ونیم شب تلفن پخش گاز و سرویس ۴۴۸۰۲ — ۴۶۷۶۶ — ۶۹۷۴۵
دایره فروش ۶۱۲۴۷۱

شرکت پرسی گاز
از ۷ صبح تا ۱۰ شب شبانه‌روزی خود که گاز و سرویس نیاز دارند جواب میدهد . تلفنهای ۶۴۵۹۱ تا ۹۵ مراجعه شود

سرویس پخش گاز جنرال
تلفنهای: ۹۵۸۲۵۲-۹۵۷۶۹۳ و ۹۵۹۱۶۴-۹۵۷۷۹۴
پخش گاز در تمام ایام هفته

پخش‌گاز شرکت بوتان
از ساعت ۷ونیم صبح تا ۸ بعد از ظهر باتلفن‌های شماره ۹۵۳۰۵۱ تا ۹۵۳۰۵۵ و ۳۳۸۲۲۱ و ۳۳۸۲۲۲ و ۳۳۲۹۲۴ آماده قبول سفارشات مشتریان محترم خود در تهران میباشد
۶—۲۶ آ—۲۸۳۷

ایران‌گاز
همه روزه از ساعت ۷ صبح الی ۱۱ شب تلفن بخش گازوسرویس ۶۱۱۳۰۱ ۷ شماره



تعمیرات

تعمیرگاه تلویزیون الکترون
تلفن ۷۶۳۶۸۲
تعمیر تلویزیون های R.C.A شاوب لورنس — تلفنکن — سیرا فیلیپس — وسایر مارکها ونصب کنورتور و آنتن تمام کانال با سرویس مجهز سیار بویژه شمیرانات

یگانه تعمیرگاه مجهز R.T.I-R.C.A
فیلیپس . شاوب‌لورنس. تلفونکن . وستینگهاوس بلاپونکت وتلویزیونهای اروپائی وآمریکائی . تلفن ۶۹۵۱۴ و ۴۲۷۳۳
آ—۲۹۷۶

اهم الکترونیک سرویس
تعمیرتلویزیونهای شارپ لورنس
RTI فیلیپس تلفنکت کروندیک رنصب کنورتوربا سرویس سیار در تهران بویژه شمیرانات تلفن : ۶۲۴۸۱۷

تعمیرگاههای مجاز برای تعمیر و سرویس
تلویزیونهای آر.سی.ا. آر.سی.آی سیلوانیا و محصولات کلوینا تور مارک‌شف — گالا — سریش‌تراش فیلیپس تعمیر گاههای شرکت سهامی فیروز
تهران — خیابان تخت‌جمشید شماره ۲۱۹ تلفن ۳—۴۷۱۳۱
اهواز — میدان ۲۴ متری شماره ۱۶ تلفن ۴۷۹۰
خرمشهر — خیابان پهلوی‌شماره ۱۷۸ تلفن ۲۴۲۸
اصفهان — خیابان هزارجریب شماره ۲۶۴ تلفن ۳۷۵۲
رشت — خیابان آریامهر شماره ۵۷۹ تلفن ۳۰۱۸
تبریز — خیابان پهلوی شماره ۵۹۹ تلفن ۸۱۷۸
آ—۵۲۷۵۶

سرویس تلویزیون گارانتی
سرویس سیار RTI — CA
مدیاتور جنرال الکتریک در تهران
بویژه شمیرانات تلفن ۶۲۸۳۷۱

غرب الکترونیک
تلفنهای ۷۶۵۲۱۷ و ۷۵۴۵۰
تعمیرگاه مجهز تلویزیونهای اروپائی و امریکائی و نصب کنورتور اتوماتیک آلمانی با تضمین کتبی وسرویس سیار در منازل
آ—۲۸۷۸ ۱—۱۰

تعمیر گاه تلویزیون حمید
فیلیپس- RTI-RCA
شارپ لورنس- ۳۱۳۱۴۷

تعمیر انواع تلویزیون یخچال
وشوفاژ با تضمین ۷۶۴۹۵

شرکت تلویزیون سرویس آر—سی—آ R.C.A
تعمیرانواع تلویزیون ۳۱۳۲۷۸
و ۳۱۳۲۶۲
آ—۲۸۳۹ ۵—۲۶

تعمیرگاه فریحیدر ۷۳۳۳۶
۱—۱۳ آ—۲۶۸۵

بخاری

تکنیسین آریا ۷۶۴۶۰۸
رنگ‌وسرویس انواع بخاری‌با حمل ونقل ۶۰تومان—سرویس کامل آبگرمکن ۴۰ تومان
۱—۲۶ آ—۲۹۲۵

کارگاه فنی فردوسی
رنگ وسرویس همه نوع بخاری باحمل ونقل ۶۰ تومان روپوش برزنتی و سرویس کولر تلفن کارخانه ۹۶۰۹۰۴
آ—۲۹۲۸

رنگ سرویس هرنوع
بخاری و آبگرمکن ۷۶۵۲۶۴
۱—۵ آ—۲۶۶۶

جنرال‌سرویس
رنگ وسرویس انواع بخاری آبگرمکن با حمل و نقل ۶۰ تومان ۷۹۳ —۷
۱—۱۰ آ—۲۶۹۴

جنرال
دایره سرویس جنرال
بدینوسیله امادگی خود راجهت سرویس و تجدیدرنگ بخاریهای جنرال اعلام میدارد.
تلفنهای ۹۶۳۹۷۳
۹۵۸۲۵۲—۹۶۳۹۷۴

روکش کولر
برای حفاظت هرنوع کولر
تلفن ۷۶۵۲۶۴
۲۴—۳۰ آ—۲۴۷۶

تمام مردم ایران باید مبل داشته باشند
پس از آنکه از تمام فروشگاه های‌مبل پایتخت دیدن‌نمودید آنوقت برای خرید مبلمان خوداز **نمایشگاه بزرگ مبل ایتال‌استیل دیدن فرمائید** تا ببینید که مبلمان ایتال استیل با اینکه در زیبائی و استحکام بینظیر است در قیمت هم بقدری ارزان است که شما از **ارزانی قیمت‌آن تعجب مینمائید.** بهمین مناسبت‌بهرخانواده‌ای که از نمایشگاه مبل ایتال استیل دیدن نمایند چه خرید کنند و چه خرید نکنند یک کادوی مجانی تقدیم‌میگردد وبکلیه‌کسانی که‌خریدکنند علاوه برکادوی مجانی یک گلدان کریستال نیز تقدیم می گردد. **نمایشگاه بزرگ مبل‌ایتال** استیل درفروش انواع مبل- سرویس اطاق خواب - سرویس میزوصندلی ناهار خوری و ایر مبلمان دیگر منزل بقدری تخفیف داده که صرخانواده باهر بودجه وسلیقه‌ای که‌داشته باشدمیتواندمبلمان‌منزل‌خودرا بارزانترین قیمت‌و سهل‌ترین شرایط خریداری نماید .
خیابان شاهرضا - مقابل دانشگاه - تلفن‌های : ۶۱۳۶۳۶ - ۶۱۲۴۲۶

جنرال
دایره سرویس جنرال
بدینوسیله امادگی خود راجهت سرویس، و تجدیدرنگ بخاریهای جنرال اعلام میدارد.
تلفنهای ۹۶۳۹۷۳
۹۵۸۲۵۲—۹۶۳۹۷۴

استخدام

بیک نفر دوشیزه یا بانو
تلفنچی (رسپشنیست) خوش‌برخورد خوش بیان که مکالمه انگلیسی بداند برای تمام وقت‌در منطقه عباس‌آباد با حقوق مکفی نیازمندیم داوطلبان‌مشخصات خود را با یک قطعه عکس به صندوق پستی شماره۱۳۸۵ر۱۱تهران ارسال دارند .
به کسانیکه‌ماشین نویسی‌فارسی بدانند حق تقدم داده میشود.
۱—۴ آ—۵۱۹۰۲



پس‌ازگذراندن یکدوره
از کلاسهای مدرن وحید با شرایط خوب استخدام میشوید شاهرضا دروازه دولت‌اول سعدی. آموزشگاه وحید
۱—۱۰ آ—۲۹۴۴

بانو ارمنی یا روسی
برای پرستاری بچه نیازمندیم تلفن ۴۷۱۱۳
۱—۱۰ آ—۲۹۰۷

First Class shorthand secretaries fluent in English language and Highly experienced in all secretarial duties. Applicants are requested to refer to personnel Department of IRAN NATIOAL INDUSTRIAL MANUFACTURING CO. Saadi Avenue, Telephone No 304171-74.

WANTED
AIRLINE ACCOUNTANT knowledge of English and typing essential. Call 60593

Female bilingual secretary (Farsi-English) is required please send your application to P.O.B 121272 or contact phone 624637 for appointment.

REQUIRED FOR IMMEDIATE EMPLYOYMENT WITH WERY GOOD SALARY

استخدام دوشیزه یا بانوی ماشین نویس وارد بامور نقشه کشی تلفن ۶۰۲۶۹
۱—۲ آ—۳۰۱۸

دوشیزه یا بانوی سکرتر
آشنا بزبان انگلیسی بطور تمام وقت با حقوق مکفی استخدام میشود لطفا مشخصات خود را به صندوق پستی ۱۲ر۱۲۶۸ — تهران (دائره علمی) ارسال داشته یا با تلفن ۶۲۴۸۴۸ تماس بگیرید .
۱—۲ آ—۵۲۳۵۰

چند نفر فروشنده با سابقه
مورد احتیاج است تلفن ۶۲۷۳۳۴
۱—۲ آ—۲۳۴۴۱

آگهی استخدام

سازمان آب و فاضلاب اصفهان برای کارآموزی در رشته های مختلف تعدادی دیپلمه ریاضی با شرایط زیر :
۱— تابعیت دولت شاهنشاهی
۲— متدین بیکی از ادیان‌رسمی کشور .
۳— حداقل سن ۱۸ سال و حداکثر ۲۵ سال
۴— برگ انجام خدمت‌زیر پرچم یا معافی از خدمت برای آقایان ازطریق مسابقه انتخاب واستخدام مینماید . داوطلبان میتوانند تا قبل از تاریخ ۲۹ آبانماه سال جاری همه روزه باستثنای روز های تعطیل با در دست داشتن مدارک زیر :
۱— فتوکپی گواهی‌نامه تحصیلی
۲— دوبرگ رونوشت‌شناسنامه
۳— ۶ قطعه عکس ۴×۳
بدفتر سازمان واقع در خیابان چهار باغ مراجعه نمایند . روز ۶ آذر کارت شرکت در مسابقه‌داده میشودو مسابقه در ساعت ۱۰صبح روز ۷ آذر جاری در محل‌سازمان انجام خواهد شد .
سازمان آب و فاضلاب‌اصفهان
۱—۲ آ—۵۲۲۴۸
۵۲۲۵۰—آ

شرکت سهامی کارخانه صنعتی آزمایش استخدام میکند
مهندس مکانیک با تحصیلات دانشگاهی و سابقه حداقل پنج سال کار
ودارابودن خدمت نظام وظیفه یا معافی .
داوطلبین به کارگزینی کارخانه های صنعتی آزمایش واقع در کیلومتر ۱۷ جاده آبعلی سه‌راه آزمایش مراجعه فرمایند.
۱—۲ آ—۵۲۳۰۸

خدمتکار زن شبانه روز
موردنیاز است تلفن ۳۱۱۲۱۳
راهنمای ۶۲۷ اطلاعات
۱—۳ آ—۲۳۳۴۷

تکنیسین برق
کارخانجات صنعتی ایران ناسیونال به یک نفر تکنیسین برق برای تدریس علمی و عملی کارگاه برق احتیاج دارد . داوطلبان میتوانند با مدارک‌کامل همه روزه باستثنای ایام تعطیل ازساعت۸تا۱۱ صبح به کارگزینی کارخانه واقع در کیلومتر ۱۸ جاده کرج مراجعه نمایند .
۱—۲ آ—۵۲۳۳۶

بچند نفر کارگر مرد
باتجربه زنانه دوز و فریدوز نیازمندیم تلفن ۶۲۱۱۹۲
۶۱— آ—۳۰۲۰

دکتر داروساز یا مجاز
صبحها یا تمام وقت مورد نیاز است تلفن ۳۱۲۰۰۰
۱—۲ آ—۲۳۴۵۱

لاکوباشخاص زیرنیازمنداست
۱— سناریو نویس ۳ نفر
۲— دوشیزه یابانو و آقاجهت اجرای رلهای فیلمهای تبلیغاتی سه‌راه شاه بالاتر ازسینما مهتاب طبقه دوم بانکملی
۱—۲ آ—۲۹۸۶

یک بانوی پرستار بچه مورد احتیاج است تلفن ۸۵۱۹۹۷
آ—۲۳۶۱۹

استخدام
سازمان رامین تعدادی کارمند زن و مرد و ویزیتور استخدام مینماید .
شاه ، جنب سینما ماژستیک
شماره ۳۶۸ طبقه سوم
آ—۵۲۴۸۸

شرکت سهامی زیمنس ایران
به‌یک نفر مهندس (متخصص برنامه‌ریزی ساخت) احتیاج‌داره واجدین شرائط میتوانند همه روزاز ساعت۷الی ۱۴ به‌کارگزینی شرکت واقع در خیابان تخت‌جمشید ، شماره ۳۲ مراجعه‌نمایند.
۱—۳ آ—۵۲۵۹۸

GLASS WOOL

شرکت سهامی پشم شیشه ایران
بانو یا دوشیزه ماشین نویس فارسی و لاتین برای تمام وقت استخدام مینماید . متقاضیان به آدرس زیر مراجعه نمایند :
خیابان‌شاهرضا— صبای‌جنوبی شماره ۱۳
۱—۲ آ—۵۲۶۲۴

آگهی استخدام
بتعدادی راننده پایه یک برای کار در اطراف تهران نیازمندیم طالبین باتلفنهای۴۵۹۲۸و ۶۱۲۳۲۹ تماس گیرند .
شرکت فاخ
۱—۲ آ—۲۳۵۴۱

هتل بین‌المللی خرمشهر
بدو نفر آشپز که سابقه کار در هتلهای درجه یک داشته باشند و یکنفربانوی‌باسوادبرای سرپرستی اطاقها بطور تمام وقت با حقوق مکفی نیازمند است — خرمشهر تلفن ۲۳۸۵ و ۲۳۸۶
۱—۳ آ—۵۲۵۵۰

بافنده ماشینهای تساجی
که حداقل سه سال سابقه کار داشته باشند پس از آزمایش با حقوق مکفی استخدام میشوند تلفن ۷۸۹۰۶ صبحها ۹ تا ۱۱
۱—۲ آ—۲۳۶۳۱

آگهی استخدام
برای تکمیل سازمان قسمتهای فنی و تولیدی اشخاص زیر که حداقل دارای دیپلم فنی باشند وسن آنها بین ۲۰ تا ۴۰ سال‌باشد مورد احتیاج فوری است :
۱— نقشه‌کش و طراح
۲— متخصص و تعمیر کار تلویزیون
۳— متخصص و تعمیرکاریخچال
۴— مهندس برق
۵— کارگر کارخانه مونتاژ تلویزیون
داوطلبان واجدشرایط تقاضای کتبی خود را باذکر سوابق کار وآدرس کامل وامکانا شماره‌تلفن بصندوق پستی ۱۰۱۵ ارسال فرمایند .
آ—۵۲۷۵۸

کارگرزنانه دوزمرد یازن
نیازمندیم تلفن ۷۴۶۹۸

استخدام
افراد زیر برای یک سازمان صنعتی مورد نیاز میباشند:
۱— مهندس ماشین یا تکنیسین آشنا بزبان آلمانی برای اداره کارگاه مونتاژ کارخانه
۲— دوشیزه یا بانو آشنا به زبان آلمانی و ماشین نویسی‌لاتین چنانچه کسی زبان انگلیسی هم بداند حق تقدم خواهد داشت.
۳ — دوشیزه یا بانو برای امور دفتری
۴— تحویلدار ومتصدی پرداخت
۵— حسابرس‌وارد بامورمالیاتی و بیمه
۶— انباردار فنی آشنا بزبان آلمانی یا انگلیسی
داوطلبان لطفا درخواست کتبی با مشخصات خود و توضیحات کامل ارسال فرمایند .
صندوق پستی ۳۲۷۶ تلفن۴۸۷۱۹
آ—۲۳۶۰۹

بدونفر راننده پایه‌یک‌همگانی
باسابقه نیازمندیم حقوق باضافه ایاب و ذهاب داده میشود. لطفا پنجم و ششم آبان ۴۸ از ساعت یک بعد از ظهر جهت آزمایش به‌کرج نیروگاه برق شهریار مراجعه فرمائید تلفن ۴۰۵۷—۰۵

شرکت کامپساکس
بیک نفر خانم جوان که بزبان انگلیسی آشنائی داشته و از عهده ماشین‌نویسی لاتین و فارسی‌برآید و بتواند در قسمت بایگانی و ارسال مراسلات کار کندنیازمند است .
متقاضیان‌واجد شرایط بشرکت کامپساکس خیابان کوشک شماره ۴۳ دائره کارگزینی مراجعه فرمایند .
۱—۳ آ—۵۲۴۱۸

مهندس شیمی و مکانیک
کارخانه معظم تولیدی جهت سرپرستی تولید به یکنفر مهندس شیمی و یک نفر مهندس مکانیک احتیاج فوری دارد . متقاضیان بایستی واجد شرایط ذیل باشند:
۱ — فارغ‌التحصیل از یکی از دانشگاههای آمریکا ویا انگلستان
۲ — حد اقل سه سال تجربه در پست های حساس .
۳— حداکثر سن ۳۵ سال
۴— داشتن معافی دائم نظام وظیفه .
از متقاضیان خواهشمند است کلیه‌سوابق کاری و وضعیت خانوادگی ومیزان تحصیلات‌خود رابزبان انگلیسی‌به صندوق‌شماره ۲۷۴۱ طهران مستقیما بنام مدیر عامل ارسال نمایند .
۱—۶ آ—۵۱۸۰۴

گمشده !

دسته چک شماره ۲۱۴ بانک صادرات شعبه‌تاج مفقود و ازدرجه اعتبار ساقط میباشد ■
آ— ۲۳۵۷۹

چک شماره ۶۴۱۶۶۹ بانک بازرگانی شمس شعبه ۳۱ بمبلغ‌ده هزار و پانصد ریال بسررسید ۲۵ر۸۸ر۴۸ در وجه حاج کاظم نیلچیان و چک شماره ۰۰۵۵۵۷ بانک بیمه بازرگانان شعبه دلگشا بمبلغ سه هزار ریال بسررسید ۲۵ر۸۸ر۴۸ در حوالی خیابان‌شهباز مفقود گردیده چکهای فوق از درجه اعتبار ساقط است .
احمد عربشاهی
آ—۲۳۶۲۷

گواهی‌موقت دکترای اینجانب مهرانگیز مسکوب مفقود شد به تلفن ۴۲۹۴۵ اطلاع فرماید .
آ—۲۲۰۴۷

هویای کار

خانمی مسلط بماشین نویسی فارسی و لاتین و حسابداری و دفترداری دوبل جویای کاراست
۳۱۰۵۸۲
۱—۵ آ—۲۸۵۱

دانشجوی بازرگانی
آشنا به انگلیسی از صبح تا ساعت و۳نیم بعد از ظهر آماده کار است‌لطفا براهنمای شماره۶۶۶ مراجعه شود .
۱—۲ آ—۲۳۳۹۹

دانشجوئی صبح‌ها آماده‌کار است راهنمای ۶۶۹ اطلاعات
آ—۲۳۶۰۷

راننده پایه دوم شخصی با معلومات در حدود سیکل و داشتن دفترچه پایان‌خدمت سربازی‌آماده کار است تلفن ۹۶۰۲۸۱

کلاس تکنیسین برق
دوره جدید کلاس تکنیسین برق کاخ دانش با کاملترین وسائل و لوازم فنی و لابراتوار های مدرن از تاریخ سه شنبه ۶ آبانماه تشکیل میشود . در این کلاسها شرکت کنید و بلافاصله با حقوق مکفی استخدام شوید .
قبلا نامنویسی فرمائید .

کلاس حسابداری
دوره جدید کلاس حسابداری ودفترداری دوبل زیر نظر استاد محترم جناب‌آقای‌محمد حمیدی باسابقه‌تدریس دردانشگاه‌تهران و بااستفاده‌ازماشینهای‌برقی‌ودستی معروف فاسیت در کاخ دانش تشکیل میشود .

کلاسهای خیاطی
دوره جدید کلاس خیاطی با استفاده از جدید ترین روش ابداعی گرلاوین پاریس تشکیل میشودتاریخ‌تشکیل کلاس ششم آبانماه‌میباشد.قبلا نامنویسی فرمائید .

کلاسهای خصوصی نقشه کشی
در کلاسهای خصوصی نقشه‌کشی کاخ‌دانش که بااستفاده ازلوازم مدرن نقشه‌کشی مجهز وزیرنظر مهندسان اداره میشود شرکت کنید و پس از پایان دوره بلافاصله و با معرفی ما استخدام شوید .

کلاسهای انگلیسی
دوره جدید کلاسهای انگلیسی کاخ‌دانش بااستفاده‌از لوازم‌مدرن سمعی و بصری تشکیل میشود . معلومات شماهرقدر باشد میتوانید از کلاسهای مختلف و متعدد ما استفاده فرمائید .

کاخ دانش
خیابان فرانسه . کوچه مرجان خیابان نادری . پاساژ معتمد
آ—۵۲۵۶۴

دانشگاه ملی ایران
چندنفر نگهبان باشرایط زیر استخدام مینماید:
۱- داشتن ورقه خاتمه خدمت نظام وظیفه
۲- داشتن گواهینامه تحصیلات شش ساله ابتدائی .
۳- تندرستی کامل باتائید بهداری دانشگاه .
۴- سن بین ۲۲ و ۳۰ سال تمام .
۵- نداشتن سوءپیشینه .
داوطلبان بادردست داشتن شناسنامه عکس‌دار و ورقه خاتمه خدمت نظام وگواهینامه تحصیلی روزشنبه دهم‌آبانماه ۴۸ دراداره کارگزینی دانشگاه‌ملی‌ایران واقع در(اوین) حضور بهمرسانند . م

فروش

مستقل فروشی
۳ طبقه مجزا جدید ساز امیرآباد مقابل پارک‌فرح
هر طبقه ۵ اطاق هال و کلیه لوازم مجزابالوله‌کشی ورادیاتور های‌شوفاژ و کانال‌کولر — میزان اجاره قابل توجه .
آژانس شایسته ۳۰۵۳۴۹
۱—۳ آ—۲۹۷۱

ویلای شخصی ساز مدرن
در محمودیه و الهیه شمیران مشجر بمساحت ۱۰۰۰ متر الی ۶ هزار متر با ساختمان عالی یک ودو طبقه مجهز شوفاژ وسرویس کامل تلفن ۴۰۰۰۰ و ۶۰۰۰۰
۱—۲ آ—۳۰۰۱۹

اراضی نارمک تهران‌پارس
پول شرطی امینی تلفن ۷۹۰۰۹۰
۱۷—۳۰ آ—۲۶۵۷

خانه های ۳ اطاقه ۱۵۰
متری بدون کمیسیون ۴۳ هزار تومان ۱۳هزار تومان نقد بقیه ماهی ۴۰۰ تومان خانه های ۶و۵ اطاقی موجود تلفن ۳۳۴۳۵۶
۱—۲۰ آ—۲۹۴۸

تاسیساتی برای مرغداری
گاوداری و پرواربندی براسفالت جاده علیشاه عوض بفروش میرسد تلفن ۳۱۲۴۹۸
۱—۵ آ—۵۱۱۲۴

بفروش میرسد
خانه مسکونی بمساحت ۱۳۴متر مشتمل‌بردوقسمت مستقل‌وجداگانه یک قسمت دارای ۵ اطاق با تمام وسائل و حمام و دیوترم وتلفن‌و برق ویک قسمت شامل دو اطاق با کلیه لوازم واقع در خیابان شمیران قدیم بالاتر از سه راه زندان کوچه حشمتی بفروش‌می‌رسد.علاقمندان‌باتلفن شماره۶۶۷۵۸ مکالمه فرمائید .
۱—۳ آ—۵۲۱۰۲

مغازه واگذاری درخیابان شاهرضا
ایستگاه درختی‌اول بیست‌متری بالای بانک صادرات سالن مجلل غذاخوری بریانی اصفهان باتمام وسایل کامل وتهویه برای اجاره یا فروش آماده است تلفن فقط صبحها ۵۱۵۷۹ و ۲۴۵۵۶
۱—۵ آ—۳۰۲۵

چهار باب مغازه در
خیابان بیژن تهران پارس که اجاره ماهیانه‌آن‌دو هزاروهشتصد ریال است بفروش میرسد تلفن ۷۸۰۲۶۸
آ—۲۳۶۲۱

ویلای فروشی
در الهیه شمیران پشت سفارت ترکیه مساحت باغچه ۱۲۰۰ متر ساختمان دوطبقه خوش منظره‌برق آب لوله‌کشی تلفن چاه آب تلفن ۸۰۰۰۹۵
۱—۲ آ—۲۳۶۰۳

لاله‌زار‌بنگاه کوشان ۳۳۹۷۸۴
با ۳۲ سال سابقه و حسن‌شهرت فروشنده املاک در همه جا لطفا باتلفن دستور فروش بفرمائید
۱—۶ آ—۵۲۵۷۲

زمین فروشی خیابان نادری
متری۷۰۰تومان ۷۰۰متر‌لاله‌زار ۳۳۹۷۸۴ بنگاه کوشان
۱—۴ آ—۵۲۵۷۰

رهن و تصرف
طبقه اول ۵ اطاق با سرویس وحیاط و تلفن شاهرضا اول بهجت‌آباد در مقابل ۱۲۰ هزار تومان تلفنهای۳۳۹۰۶۷ و۳۳۶۸۸۵
۱—۲ آ—۳۰۳۹

فروش فوری ویلای شخصی ساز جنوبی مقابل نمایشگاه آسیائی
بفاصله یکصد متر از پهلوی پمساحت ۶۰۰ متر ۲۰×۳۰ طبقه اول سالن و ناهارخوری — اطاق دفتر — هال و آشپزخانه طبقه دوم ۵ اطاق خواب وسیع و ۲ حمام لوکس بانضمام ۳ اطاق باسرویس جداگانه برای مستخدم با دو گاراژ . استخر . شوفاژ سانترال تلفن . کانال‌کشی . کولر با ۳ کولر .
دراختیار آژانس شایسته ۳۰۵۳۴۹
آ—۳۰۲۷

خریداری میشود

بورس املاک سمیران
دفتر براتی باغ فردوس ۸۵۲۵۷۵
۷—۲۶ آ—۲۸۶۸

بازرگانی‌نراقی تلفن ۸۴۱۴۳
آ—۲۴۷۴

دفتر پارس هرنوع خانه
ومستغل و زمین درعباس‌آباد و شمیرانات برای‌شما خریداری و معاوضه مینماید . تلفن۷۶۱۵۵۸
۱—۲۶ آ—۲۶۵۴

دفتر پارس اراضی ۳۰۰
متری است تلفن ۷۶۱۵۵۸
۱—۱۰ آ—۲۹۳۱

زمینهای زعفرانیه دره فشلاق مکاتیر وسعادت آباد عباس‌آباد ، فرح‌زاد
را خریداریم بازرگانی حلالی خیابان پهلوی تلفن‌های ۶۲۶۴۱۱ و۶۲۴۱۹۳
۱—۲۵ آ—۴۵۵۵۶

معاملات املاک و مستغلات

پهلوی دره فشلاق داودیه
قیطریه ولنجک‌عابدی ۸۵۰۰۹۵
۱۸—۲۶ آ— ۲۵۸۳

خانه و مستغلات شما را در شهر و شمیرانات برای مراجعین خود فورا خریداریم سازمان تعاون تلفن ۴۵۰۵۷
۱—۲۶ آ—۳۰۰۵

اراضی مکاتیر وسعادت آباد
خریداریم بتلفنهای ۳۳۹۰۶۷و ۳۳۶۸۸۵ مراجعه شود
۱—۵ آ—۳۰۳۸

دفتر مسعود ۷۷۰۲۴۱
زمینهای اطراف تهران باخانه های داخل شهر خرید وفروش و معاوضه میشود تلفن ۷۱۴۷۹
آ—۳۰۲۶

اجاره داده می‌شود

ساختمان شماره یک بنیاد البرز آپارتمان ۲ و چهار اطاقه مناسب برای دفتر اجاره داده میشودتلفن ۳۰۱۳۲۱
۱—۲ آ—۲۹۸۹

خانه‌ای بمساحت ۶۱۵ متر
سه طبقه دارای ۲۱ اطاق با شوفاژ وکولروبرق وآب وتلفن باحیاط وسیع واقع در نزدیکی میدان هتل ونک کوی نهم آبان خیابان نیلوفرماهیانه‌یکصد هزار ریال باجاره داده میشود طالبین بتلفن ۶۲۰۳۷۲ مراجعه فرمائید
۱—۵ آ—۲۹۹۶

هنرستان صنعتی تهران
اداره کافه تریای هنرستان صنعتی تهران را باجاره واگذار مینماید .
طالبین جهت اخذ شرایط و کسب‌اطلاعات‌بیشتربدفتر هنرستان صنعتی تهران واقع در خیابان قوام‌السلطنه مراجعه نمایند .
رئیس هنرستان صنعتی تهران
هوشنگ — سینا
آ—۲۳۵۳۹

قابل توجه موسسات دولتی شرکت های خصوصی وبنگاه معاملات املاک
یک دستگاه ساختمان باسه‌هزار متر مربع زیربنا داری ۴ طبقه هرطبقه با ۱۷ اطاق مجهز به آسانسور — کولر — شوفاژ وتلفن مناسب برای محل کار ادارات دولتی و شرکتهای‌خصوصی واقع در خیابان آیزنهاور مقابل کاخ وزارت کار یکجاو و یا هرطبقه جداگانه باجاره واگذار میشود. طالبین لطفا با تلفنهای ۹۵۹۴۹۲ و۴۶۵۸۰ تماس بگیرند .
۱—۵۸ آ—۴۵۰۵۸

یکباب منزل واقع
در تهران پارس ایستگاه قیان با پنج اطاق و سرویس و تلفن اجاره داده میشود بتلفن ۷۸۰۰۷۰ مراجعه شود
آ—۳۰۳۰

دوباب مغازه واقع
در لاله‌زارنو چهار راه مهنا با برق وتلفن بفروش میرسد به تلفن ۶۲۲۱۲۰ مراجعه شود .
۱—۲ آ—۳۰۲۹

اجاره میشود

موسسه امور خارجیان
مخصوص اجاره منازل تخت‌جمشید شرقی‌کاشی ۵۰۳ —۷۱۷۸۲
۲۵—۲۶ آ—۲۴۰۷

برای اجاره
جهت خانواده های اروپائی
بتعدادی منازل مدرن احتیاج داریم تلفنهای ۶۱۲۹۶۴ و۴۹۷۱۳
۱—۲۶ آ—۲۹۷۵

خانه و مستغلات شما را در شهر وشمیرانات‌فورا اجاره میدهیم . سازمان تعاون ۴۵۰۵۷

ویلا و مستغلات مدرن
در شهر و شمیران برای فروش و همچنین برای اجاره جهت سکونت خارجی نیازمندیم تلفن ۴۸۹۹۶
۱— ۳ آ—۲۹۸۸

واگذاری میشود

مطب پزشکی و قابلگی
باسابقه چند ساله بعلت مسافرت واگذار میشود ساعت ۱۶ تا ۲۰ تلفن ۷۷۲۳۰۹
۱—۲ آ—۲۳۴۹۵

رستوران‌های خانوادگی



خیابان پهلوی تلفن - ۶۲۲۳۸۱

شورت هند
کلاسهای انگلیسی مبتدی . متوسطه . عالی . مکالمه (عادی) کلاسهای مجهز بماشین نویسی آموزش : فی

نگاهی به کاوش های باستانشناسی سال گذشته

بمناسبت برگزاری جشن فرهنگ و هنر اسنادی معتبر از فرهنگ و تمدن ایران ارائه میگردد

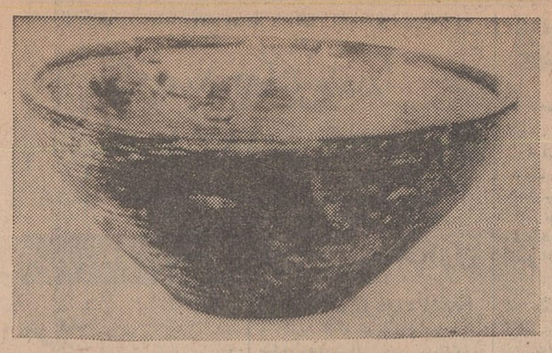

کاسه‌ای تاریخی

هرروز که میگذرد ورق تازه‌ای بر تاریخ کهنسال فرهنگ وهنر باستانی ما افزوده می‌شود .از دل هر پته و درسینه هر صخره‌ای آثاری شگرف وعظیم بدست می آید که گویای تمدن وفرهنگ دیرینه این مرزو بوم است .

آتشکده ها ، کاخها و ستونهای استوار، که قرنها آثار ظریف وبی نظر نیاکان در زیر خاك بوده است از ورای تاریخ قرون رخ مینماید. و پس از گذشت قرنها همراه باکاوشهای علمی زینت بخش موزه ها می گردد .

نگاهی اجمالی به آنچه که در یکسال اخیر ازسینه سیاه خاك بیرون آورده شده نشان می دهد که مردم هنر دوست و فرهنگ پرور کشور ما در طی ۲۵۰۰ سال زندگی مدون و حتی ماقبل تاریخ صاحب چه مایه ازهنر و تمدن بوده‌اند.

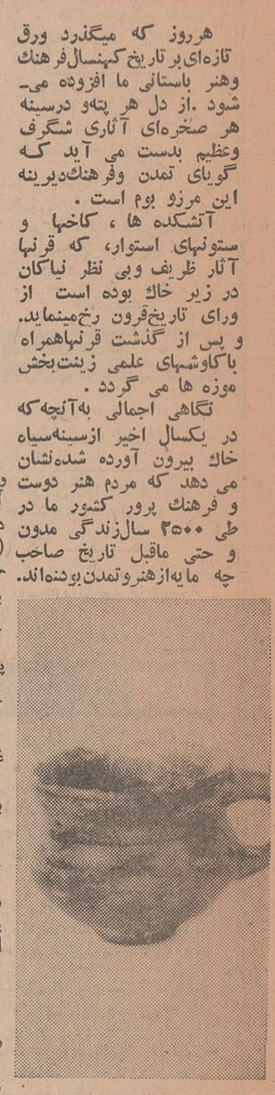

کوزه های دسته‌دار

کشف نقوش ۲۵۰۰ سال قبل‌از میلاد

در کوهستان هومیان واقع در کوهدشت لرستان (۸۰ کیلومتری غرب خرم‌آباد)نقوشی در مهر ماه سال جاری کشف گردید . این نقوش شامل تصویر هائی ازانسان و حیواناتی مانند گوزن و سك‌و روباه است و بارنگهای زرد و سیاه برسینه صخره ها کشیده شده است . وزارت فرهنك و هنر اعلام کرد نقوشی شامل گروههای‌اسب و سوار و مناظر جنك و جدال نیز در این منطقه کشف شده که‌قدمت آن به ۱۵۰۰ تا ۲۵۰۰ سال قبل‌از میلاد میرسد .

تعیین قدمت‌نقوش تاریخی‌مزبور پس‌از آغزام پرفسور مك بورنی استاد دانشگاه کمبریج انگلستان وعده‌ای از متخصصین‌وباستاشناسان ایرانی به محل صورت گرفت‌برای تعیین تاریخ قطعی این نقوش، مقداری از کربن های موجوددر لایه های باستانی غار کوهستان جمع آوری گردید و برای‌آزمایش به آمریکا فرستاده شد .

اهمیت این نقوش بیشتر ازآن مهمترین قسمت‌بنا شامل‌دروازه ورودی تخت سلیمان و در ورودی آتشکده آذرگشسب و برجهاو دیواره ها و ایوان دوره ساسانی (در زمان مغول تعمیر شده) و حوضچه مرکزی آتشکده و سایر بناهای اسلامی است .

درتخت سلیمان از سال ۱۹۵۵ کاوشگران آلمانی به تفحص پرداختند . اهمیت این منطقه که پروزگار ساسانیان از مهمترین آتشکده های ایران بود برای‌مردم مجهول بود البته تاریخ نویسان غربی و عرب درباره این آتشکده مطالبی نوشته بودند ولی کسی بدرستی نمیدانست که تخت‌سلیمان همان آتشکده آذرگشسب است.

برای اولین بار در سال/۱۸۱۹ که پوتر باهمیت این محل بی‌برد و پس از بازدید به کاوش آن پرداخت ، در سال ۱۹۳۸ اریك‌ـ اشمیت از این منطقه عکس هوائی برداشت و از سال ۱۹۵۵ حفاری آن رسما آغاز گردید .

وجود چشمه های‌آب گرم‌معدنی و کوه مجوف (زندان) که در اطراف قلعه آن معابد ماتها قرار داشت بیش از پیش به اهمیت این منطقه افزود .

در حفاریهای سال گذشته‌دواتاق شش ضلعی و هشت ضلعی که از آثار دوره مغول است در تخت سلیمان کشف شد . که از نظر معماری بسیار جالب و دیدنی‌است، ابتدا تصور میشد این دو اتاق محل نگهداری گنج است ولی بعد معلوم گردید که این دواتاق محل حرمسرای شاهان مغول بوده است تالاری بسیار بزرك باستونهای‌قطور که مخصوص انجام مراسم مذهبی بوده است کشف گردیده که‌هنوز قسمتی از آن از زیر خاك بیرون نیامده است .

از زیر پی یکی از ستونهای این تالار چینه ساختمان‌واسکلت انسانی بدست آمده است . دکتر اشمیگل عقیده دارد این اسکلت متعلق به جوان ۲۷ ساله‌ای از دوران مخامنشی است این نخستین اثری است که از این محل‌بدست آمده است .

کتیبه باستانی

برای اولین بار در مغرب‌ایران کتیبه‌ای بخط (هیراتیك) بوسیله هیئت ، بررسیهای باستانشناسی کردستان کشف شد . این کتیبه



قبور مکشوفه مربوط به ۳۰۰۰ سال قبل

جهت است که نمودار اولین‌تجلیات ذوق هنری مردمان غارنشین منطقه کوهدشت لرستان‌میباشد که‌بعدها بصورت تکامل یافته‌ای به نسلهای بعد منتقل گردید و در هزاره‌اول قبل‌ازمیلاد بصورت کاملتری‌برروی اشیاء برنزی لرستان ظاهر شده است .

زادگاه زرتشت

درتخت سلیمان زادگاه زرتشت آثار اشکانی ، ساسانی . مغولی‌و اسلامی در کنار هم بدست آمده است، معبد آذرگشسب که‌زرتشت در آن به‌نیایش میپرداخت میتواند پس از تخت جمشید بزرگترین مرکز جلب توریست باشد .

قلعه تاریخی و باستانی تخت سلیمان منطقه‌ایست‌به مساحت۱۲۴ هزآر متر مربع که از مهمترین وارزنده ترین اماکن باستانی‌ایران در زمان ساسانی . اشکانی ومغولی بشمار میرود .

تخت سیلمان و زمینهای اطراف آن که در بخش تکاب و ارتفاع ۲۴۰۰ متر واقع شده شامل بنای عظیمی است که برفراز تپه‌ای‌به بلندی ۲۰ متر ساخته شده ودارای باروی مستحکمی از سنك است.

مدخل تخت دارای دروازه‌بزرگی است که در سردرآن روی سنك، آثار کتیبه‌ای بخط کوفی که‌متعلق به دوره مولی و دلیل مرمت‌بناست نقش شده است .

ونوس مرد که از این تپه بدست آمده از نظرهنری بی نظیرمیباشد، همچنین مجسمه انسانی در حفاری یافت شده که هفت گوزه بدست دارد و اینگونه آثار تاکنون دد هیچ نقطه‌ای از ایران بدست‌نیامده است.

ضمنا آلات وادوات جنگی‌مربوط به قوم مارد و مجسمه های سفالی بشکل حیوانات مختلف ، انسان ویزبالدار که در این منطقه‌بدست آمده چنان ظریف و قابل توجه است که‌بی‌اختیارانسان سازندگان آنرا مورد تحسین قرار میدهد. تزیینات زرینی که بدست آمده عبارتست از گردنبند های تمام‌طلا. گوشواره ، انگشتری طلاپلاکهای جالب و تزیینات لباس و گردنبند- های عقیق و لاجورد که هرکدام‌در نوع خود جالب و بی‌نظیر است.

قدمت آنها بالغ بر دو هزار سال پیش است جمعا ۸ هزار و ۳۰۵ گرم وزن دارد ، بر روی این سکه ها نقوشی حك شده که‌بی شباهست‌به تصویر های تخت جمشید نیست‌و روی آن بخط پهلوی نوشته هائی وجود دارد .

شهر ۲ هزار ساله

عملیات مربوط به حفاری در شهر باستانی بسطام از توابع‌خوی در خرداد ماه سال جاری بوسیله هیئتی از باستانشناسان ایرانی و آلمانی آغاز گردید .

کمانه زنی این شهر باستانی که طبق نظر باستانشناسان به ۴۰۰ سال پیش از میلاد مسیح میرسد یکسال قبل صورت گرفت .

صد مقبره هزار ساله

بیش از صد مقبره و هزارواحد سفالی در حفریات اخیر تپه های



سکه‌های مربوط به دوهزار سال قبل

قیطریه سالم از زیر خاك بدست آمد . در خرداد ماه سال جاری کاوشهای باستانشناسی که بعلت بارندگیهای زمستان تعطیل شده بود آغاز گردید .

کاوشگران هنگام کاوش صد مقبره سه هزارساله ودر حدودهزار واحد سفالی از زیر خاك بیرون آورند . تنوع این ظروف سفالی که بدست آمده از نظر شکل‌و نقش به حدی است که یك‌مجموعه بی‌نظیر از آثار سه هزار سال‌پیش اقوام ساکن در این نواحی را شامل میشود .

بیشتر سفالین ها دارای نقش هستند و علاوه بر نقش ها فرم ظروف که پاره‌ای از آنها به شکل حیواناتی نظیر بز کوهی. مرغابی. آهو، لك‌لك درآمده‌اند نشان‌دهنده ظرافت و تنوع بی نظیری در هنر سه هزار سال پیش اقوام این‌نواحی است . دردی ماه سال گذشته‌نیز مقداری اسلحه های فلزی‌و سنگی و لوازم آرایش زنان سه هزارسال قبل از همین محل بدست آمد .

بندر مدفون سیراف

بندرمعروف و تاریخی سیراف که زمانی بابصره رقابت میکرددر سال ۴۰۰ هجری براثر ۱۵ روز زلزله شدید و مداوم زیر خاك مدفون گردید .

برای خارج‌ساختن این بندر هیاتی از باستانشناسان انگلیسی‌بریاست پروفسور (رایت) مشغول فعالیت هستند . این هیئت تاکنون موفق شده خانه های ۳ و ۴ طبقه را از زیر خاك خارج کند .

خانه های این بندر بزرك از چوب صندل و آبنوس که براقو خوشبوست ساخته شده و بعضی از خانه‌ها نیزاز سنك‌و گچ میباشد.

در حفاری هیئت باستانشناسان، مسجد بزرك جامع سیراف نیز از دل خاك بیرون آورده شد . سقف این مسجد را طاقهای بزرك‌و کوچك ضربی تشکیل میدهد .

مقداری آهن، استخوان‌مردگان وسنك نبشته نیز در سیراف بدست آمده است و علاوه برآن مقادیر زیادی ظروف سفالی وچینی‌و کتیبه ها و سنگهای مزار که بخط‌کوفی است از زیر خاك خارج شده‌است. پرفسور رایت عقیده دارد پنج سال دیگر باید کار کرد تا کلیه آثار بندر سیرف از زیر خاك‌خارج گردد. در کوههای نزدیك سیرف نیز آثار باستانی قبل از اسلام وجود دارد .

حفاری شهر سوخته

حفاری شهر سوخته در۱۰ ماه‌سال گذشته آغاز گردید .این‌شهر که‌در حدود زابل واقع است به نیمه‌دوم هزاره سوم قبل‌از میلاد تعلق‌دارد و دارای دومیلیون متر مربع‌وسعت است این شهر احتمالا یکی از مراکز تمدن عظیم شهری بوده که در آن دوران در دره هیرمند ایجاد گردیده است خشکی هوا و دیگر شرایط مناسب اقلیمی باعث شده که آثار ان تاامروز حفظ شود. هم‌اکنون بسیاری‌از عمارتهاودیوار- های این مرکز بزرك ما قبل‌تاریخ بخوبی باقی مانده است .

در تمام اطراف منطقه حفاری شده آثار حریق بزرگی که شهر را سوزانده است بچشم میخورد.

در این منطقه تاکنون هزاران کوزه ، مهرسنگی ، مجسمه های گلی ، کوزه های سنگی و ابزار فلزی و سنگی از زیر خاك بیرون آورده شده است که به روشن نمودن حقایقی درباره این تمدن بزرك کمك میکند .

کاوشگران تاکنون آثارتاریخی جالبی از دورانهای هخامنشی . اشکانی ، ساسانی و اسلامی در کوه خواجو ـ دهانه غلامان وقلعه سام کشف کرده‌اند .

آثار تازه در تپه کافرکیش گیلان

آثار ارزنده و بی نظیری ازقوم (مارد) در مهر ماه سال گذشته هنگام حفاری تپه های کافر کیش کلورز واقع‌در اطراف رودبار‌بدست آمد . باکشف این آثار جالب پرده‌از راز تمدن ۲ هزارو ۷۰۰ساله قوم (مارد) برداشته شد .

آثاری که در این منطقه‌تاکنون کشف شده منحصر بفرداست‌واز نظر علمی نیز بسیار در خور توجه میباشد ،مجسمه های مفرغی گوزن، گاو ، اسب ، سك . گردن‌بند (گردونه خورشید) ، مجسمه

اکنون شما مالك بزرگترین جوایز سال هستید!
هفت ستاره در آسمان بخت شما میدرخشد

صورت جوایز هفتگانه حساب ذخیره بانك اصناف ایران

★ یك هواپیمای شخصی ٤ نفره سسنا، نمونه این‌هواپیما در نمایشگاه آسیائی غرفه نمایندگی انحصاری سسنا شرکت‌هور آسمان‌خیابان‌دامغان‌شماره٤٣ تلفن ٦٩٧١٩ به نمایش گذارده شده ★ دومیلیون ریال پول نقد ★ یك خانه یك میلیون ریالی (یامعادل وجه آن ★ ۱۰٤ جایزه‌برای۱٤نفرهریك‌معادل۱۰ برابر موجودی وام ٥ ساله بدون بهره (هرجایزه تاحدود یك میلیون ریال) ★ مجموعه گرانبهای هداياشامل ده‌ها هدیه ارزنده از طرف شرکتها و موسسات مشهور که (صورت و مشخصات کامل آن‌در آگهیهای بعدی‌باطلاع عموم خواهد رسید) ★ پنج دستگاه اتومبیل ژیان (اتومبیل برگزیده‌با امتیازات منحصر بفرد)

★ یك‌دفترچه حساب ذخیره‌با پوششی از طلا و یکصد هزار ریال موجودی باضافه‌سری دوم‌مجموعه‌گرانبهای‌هدایا

علاوه بر جوایز فوق صدها جایزه نقدی دیگر نیز به دارندگان حساب ذخیره تعلق میگیرد ـ باحداقل یکهزار ریال

در یکی از شعب بانك اصناف حساب ذخیره باز کنید بزرگترین جایزه سال در انتظار شماست



شعب بانك اصناف ایران در تهران :

۱ـ شعبه مرکزی ـ خیابان فردوسی کوچه فروشگاه‌فردوسی
۲ـ شعبه بازار ـ بوذرجمهری جنب مسجد شاه
۳ـ شعبه سعدی ـ خیابان سعدی چهارراه سیدعلی
٤ـ شعبه دانشگاه ـ میدان ۲٤ اسفند اول‌خیابان امیرآباد
٥ـ شعبه بهارستان ـ میدان بهارستان
٦ـ شعبه رودکی ـ خیابان رودکی چهارراه دامپزشکی
۷ـ شعبه خیابان گرگان ـ انتهای خیابان‌گرگان ایستگاه روشنائی
۸ـ شعبه خیابان قزوین ـ دوراه قپان
۹ـ شعبه سلطانی ـ بازار سلطانی
۱۰ـ شعبه شمس ـ خیابان سپهبد چهارراه شمس
۱۱ـ شعبه شیروخورشید ـ کمرك خیابان شیروخورشید
۱۲ـ شعبه کوی شاه ـ میدان شوش خیابان رزم آرا
۱۳ـ شعبه فرح‌آباد ـ خیابان فرح‌آباد ایستگاه حمام
۱٤ـ شعبه مولوی ـ خیابان سیروس‌چهارراه مولوی
۱٥ـ شعبه هاشمی ـ خیابان هاشمی چهارراه جیحون
۱٦ـ شعبه آریانا ـ خیابان آریانا چهارراه قصرالدشت
۱۷ـ شعبه رباط‌کریم خیابان‌گمرك چهارراه انبار نفت
۱۸ـ شعبه‌بهار ـ خیابان بهار بالاتر ازبیمارستان‌شهربانی
۱۹ـ شعبه رضا پهلوی ـ خیابان فرح‌آباد خیابان‌رضاپهلوی
۲۰ـ شعبه دلگشا ـ خیابان دلگشا سه‌راه چرمسازی
۲۱ـ شعبه سی‌متری نیروی هوائی ـ خیابان سی‌متری‌نیروی هوائی
۲۲ـ شعبه خیابان تهران نو ـ خیابان تهران نو ایستگاه‌دفتر
۲۳ـ شعبه شوش شرقی ـ خیابان شوش شرقی
۲٤ـ شعبه مجیدیه ـ خیابان مجیدیه
۲٥ـ شعبه فرح جنوبی ـ خیابان فرح جنوبی‌ایستگاه مسجد
۲٦ـ شعبه طرشت ـ خیابان طرشت

شماره مخصوص اطلاعات بمناسبت فرخنده روز چهارم آبان
تهیه و تنظیم از : سرویس فوق‌العاده روزنامه اطلاعات

نیم قرن زندگی شاهنشاه ایران

۱۲۹۸ :- ۱۳۴۸



... و درفرخنده روز چهارم آبان ماه ۱۳۴۶ دومین شاهنشاه سلسله پهلوی و نخستین شهبانوی ایران تاج برسر نهادند وفصلی زرین در تاریخ شاهنشاهی ایران گشوده شد .

از خجسته روز تولد تا بر افراشتن پرچم انقلاب سفید و تاجگذاری بآئین شاهان ایران زمین در کاخ گلستان و تا آفرینش بهروزی برای ملتی کهنسال

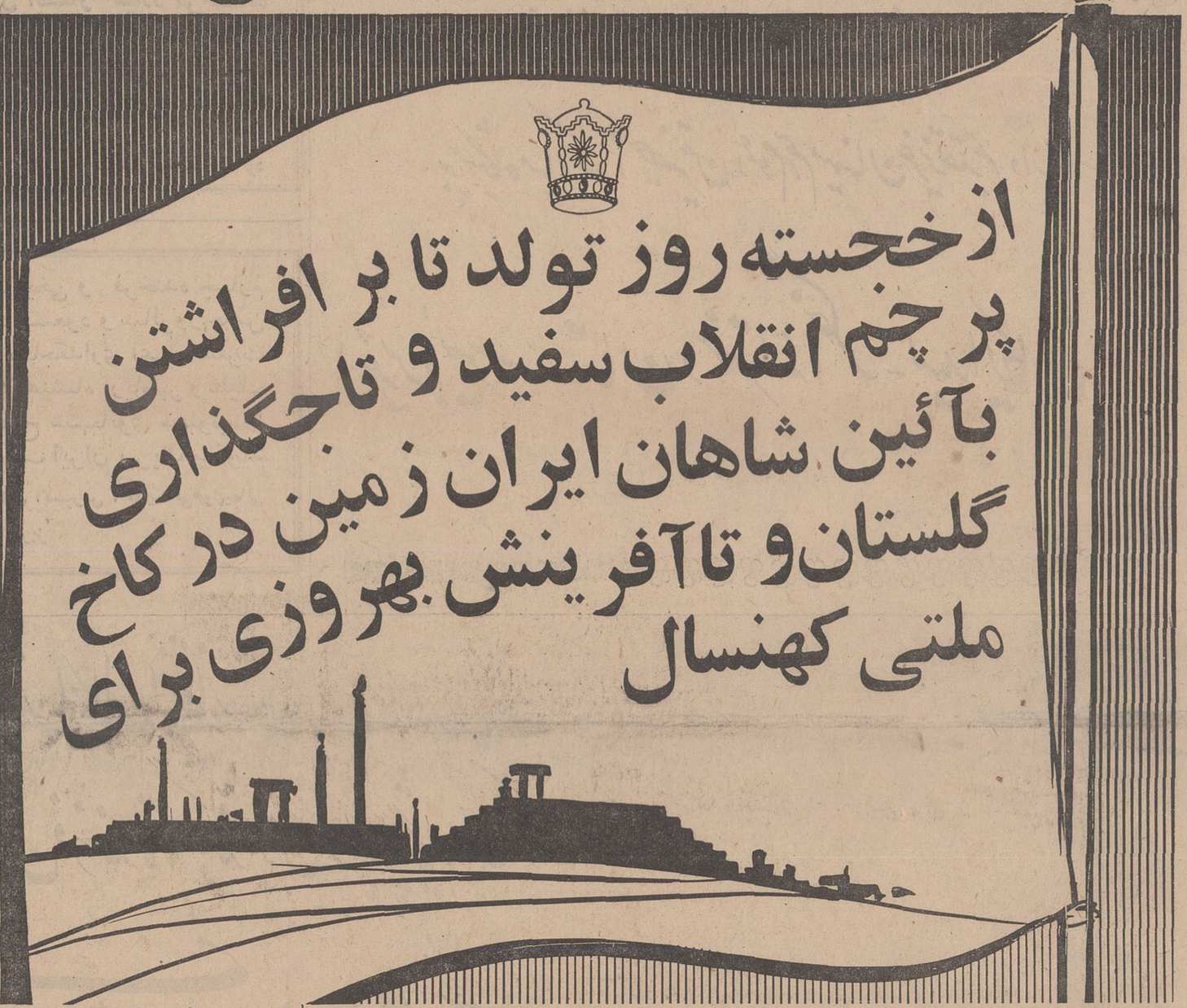

روز چهارم آبان سال ۱۲۹۸ شمسی زمانی که رضاشاه کبیر تازه از سرکوبی شورشیان و گردن کشان مازندران و گیلان فارغ شده بود تلگرافی به دستش رسید که در آن خبر تولد پسر و دختر توامان معظم‌له داده شده بود . رضاشاه کبیر که مدتها در انتظار فرزند پسر بود نام نوزاد پسر را «محمد رضا» گذاشت و مراسم نام گذاری در خانه‌ای کوچك و ساده در یکی از محلات قدیم تهران انجام شد .

این کودك شش سال بعد طی مراسم با شکوهی ، هنگامی که پدر ارجمندش به عنوان « رضا شاه پهلوی» در تالار قصر گلستان تاج گذاری میکرد عنوان ولیعهدی گرفت و در ۲۲ سالگی شاهنشاه ایران شد .

ایام کودکی شاهنشاه آریامهر مانند سایر اطفال زمان خود گذشت. معظم‌له در کتاب «ماموریت برای وطنم» مینویسد :

«تنها چیزی که از دوران کودکی خود بیاد دارم منظره دلفریب سلسله کوههای مرتفع البرز است که همیشه به من ذوق و الهام بخشیده است .»

همچنین معظم‌له از مراسم تاج گذاری اعلیحضرت رضاشاه کبیر و انتخاب خود به ولایتعهدی به عنوان جالب‌ترین خاطره دوران طفولیت یاد کرده میفرمایند این مراسم تأثیر شگرفی در خاطره ایشان داشته است .

پس از تاجگذاری

بلافاصله پس از پایان مراسم تاجگذاری تحولی چشمگیر در زندگی داخلی «ولیعهد» بوجود آمد.

در همین زمان نام ولیعهد در دبستان نظام ثبت شد . دانش آموزان این دبستان لباس نظام می‌پوشیدند و برنامه درسی دشواری داشتند . ولیعهد نه تنها از این برنامه مستثنی نبودند بلکه وظیفه دیگری که یادگرفتن زبان فرانسه بود نیز برعهده داشتند .

ولیعهد چابکی و نشاطشان ضرب‌المثل بود از ورزشهای جدید به «بوکس» علاقمند بودند و بازی چوگان با دوچرخه را برای اولین‌بار در ایران رواج دادند .

ولیعهد ازهمان‌اوان کودکی نسبت به دوستان وهمکلاسان خودرفتاری محبت‌آمیز و خالی ازتکبر داشتند و این خصیصه عالی را در تمام‌مدت جوانی و سلطنت خود حفظ کردند.

در اردیبهشت سال ۱۳۱۰ ولیعهد از دبستان نظام فارغ‌التحصیل شدند و از آنجا که اعلیحضرت رضاشاه کبیر در نظر داشتند که ولیعهد خود را بیشتر و از نزدیك به اصول فرهنگ نوین جهان نیز آشنا کنند معظم‌له را به سویس فرستادند . معلم ادبیات فارسی نیز باولیعهد به سویس رفت تا در کارتدریس زبان فارسی وقفه‌ای حاصل نشود.

در سویس

٤ سال مدت اقامت ولیعهد در سویس در یك مدرسه خصوصی در شهر لوزان ویك مدرسه شبانه‌روزی به نام «له‌زوره» که بین لوزان و ژنو واقع است، گذشت شاهنشاه آریامهر در کتاب ماموریت برای وطنم می‌نویسند «درهمان موقع بود که به راز آزادی توام با انضباط آشنا شدم و بخوبی دریافتم که انضباط بدون آزادی دموکراسی، موجددیکتاتوری است و دموکراسی بدون انضباط ، موجب هرج ومرج و بی‌نظمی.»

در بهار سال ۱۳۱۵ ولیعهد پس از اخذ دیپلم از سویس مراجعت کردند و اولین مساله‌ای که در بدو ورود به کشور توجهشان را جلب کرد تغییرات شگرفی بود که در مدت ٤ سال غیبت از وطن در وضع عمومی روی داده‌بود .اقدامات عمرانی فراوانی که طی این زمان کوتاه انجام یافته‌بود موجی‌ازشادی در قلب ولیعهد جوان ایجاد کرد.

در وطن

مراجعت به وطن برای ولیعهد پایان یك دوره آموزش و آغاز دوره جدیدی از آن بود .دوره‌ای به مراتب مشکلتر و آموزنده‌تر. و بدین منظور دانشکده افسری برای ادامه‌تحصیلات ولیعهدانتخاب شد . و به دستور اعلیحضرت‌رضا شاه کبیر تصمیم گرفته شدولیعهد مانند یك دانشجوی عادی آموزش نظامی را فراگیرند .

رفتار ولیعهد در دانشکده‌افسری با همکلاسان خود نیز از رافتی سرچشمه میگرفت که‌خالی ازغرور بود . ولیعهد نسبت به همکلاسان خود توجه بسیار مبذول میداشتند و در شادیها و تالمات افراد خود را سهیم میدانستند و حتی درحل گرفتاریهای شخصی همدوره های خود ، شخصا کمك و راهنمائی میکردند .

سرعت

شاهنشاه آریامهر از جوانی عاشق سرعت بودند . در دانشکده از تکرار مکررات خسته میشدند و مطالب جدید را طلب میکردند. زمانی که در اقدسیه سوار ارابه جنگی میشدند آنرا با سرعت میراندند و میفرمودند سرعت‌ارابه ها کافی نیست و باید بیشترشود. دوره آموزش‌نظامی اعلیحضرت

بقیه‌در صفحه شانزدهم

با کمال خرسندی و افتخار سالروز جشن های فرخنده تاجگذاری شاهنشاه آریامهر و علیاحضرت شهبانو را به پیشگاه با سعادت اعلیحضرتین صمیمانه تبریك گفته سعادت بیش از پیش و توفیق روزافزون ملت ایران را از درگاه خداوند یگانه خواستاریم

شرکت ساختمانی پی ریز

خجسته ولادت باسعادت شهریاری و سالروز پرشکوه و تاریخی جشن تاجگذاری اعلیحضرت شاهنشاه آریامهر و علیا حضرت شهبانوی گرامی را به پیشگاه مبارك اعلیحضرتین و ملت ارجمند ایران تهنیت گفته، بقای سلطنت وشوکت روزافزون پدر تاجدار و شهبانوی محبوب و والاحضرت همایون ولایتعهدرا از درگاه الهی مسئلت داریم .

سندیکای حق‌العمل کاران گمرکات آذربایجان شرقی

هیئت مدیره و کارکنان بانك ایران و خاورمیانه

مباهی و مفتخر هستند که میلاد مسعود همایونی

و دومین سالگرد جشن های فرخنده تاجگذاری

شاهنشاه آریامهر و علیاحضرت شهبانوی گرامی را به پیشگاه اعلیحضرتین ملت شریف ایران تهنیت و تبریك عرض نموده، دوام سلطنت شاهنشاهی و بقای مجد و عظمت خاندان جلیل سلطنت را از درگاه خداوند متعال مسئلت مینمایند

میلاد مسعود و دومین سالگرد جشن

تاجگذاری شاهنشاه آریامهر

و علیاحضرت شهبانوی گرامی

را به پیشگاه اعلیحضرتین تبریک عرض نموده ترقی و تعالی روزافزون کشور و سعادت ملت ایران را در پرتو رهبری دانا و هوشیارانه شاهنشاه خردمند آرزو مینماید



مدیران و کارکنان شرکت سهامی کف

سالروز میلاد با سعادت شاهنشاه آریامهر و آغاز جشن‌های تاجگذاری معظم‌له و شهبانوی گرامی را افتخار دارد به‌عموم هموطنان عزیز تبریک گفته موفقیت ملت ایران را از ایزد یکتا مسئلت نمائیم

شرکت ساختمانی تجن

باکمال افتخار میلاد فرخنده شاهنشاه آریامهر را به پیشگاه مبارک اعلیحضرت همایون شاهنشاه آریامهر و ملت ایران صمیمانه شادباش میگوید.

شرکت ساختمانی اتود

روز تاریخی و فرخنده چهارم آبان میلاد مسعود و سالروز جشن فرخنده تاجگذاری اعلیحضرت همایون شاهنشاه آریامهر و علیاحضرت فرح شهبانوی محبوب را به قاطبه ملت ایران تبریک میگوید

شرکت تراول اکسپرس ، نمایندگی هواپیمائی ملی ایران در تبریز

اعضاء انجمن شهر. شهردار و کارکنان شهرداری مسجد سلیمان

خجسته میلاد مسعود شاهنشاه آریامهر رهبر عالیقدر ملت ایران را که مصادف با سالروز آئین پرشکوه تاجگذاری اعلیحضرتین است به عموم ملت ایران صمیمانه تبریک میگویند.

سرپرست شهرداری مسجدسلیمان

حزینی

مفتخر و خرسند است

که تبریکات صمیمانه خود را بمناسبت دومین سالروز

جشن های فرخنده تاجگذاری

شاهنشاه آریامهر و علیاحضرت شهبانو

به پیشگاه مبارک اعلیحضرتین و عموم هم میهنان عزیز تقدیم دارد

مدیر دبیرستان دخترانه انگر ـ لیدا یکانی

پرسی گاز با کمال افتخار

میلاد مسعود همایونی و سالگرد جشن فرخنده تاجگذاری را به پیشگاه مبارک

اعلیحضرت محمدرضا پهلوی شاهنشاه آریامهر

و

علیاحضرت ملکه فرح پهلوی شهبانوی ایران

شادباش میگوید



Persigas



پرسی گاز

در این روز فرخنده و پرشکوه مفتخر و خرسندیم که

ولادت مسعود پدر تاجدار

و سالگرد تاجگذاری

شاهنشاه آریامهر

و علیاحضرت شهبانوی گرامی

را به پیشگاه ملت شریف ایران تبریک و تهنیت بگوییم



شرکت سهامی کارخانجات پلاسکوکار

شماره مخصوص اطلاعات بمناسبت فرخنده روز چهارم آبان

نان برای همه، مسکن برای همه، فرهنگ برای همه، بهداشت برای همه، کار برای همه...

در تاریکترین روز های جنك جهانی دوم ، هنگامیکه جهان در آتش بیدادگر جنك می‌سوخت، رادمردی از آسیا ، در نخستین سال سلطنت خویش آرزوهای خودرا برای ملتش چنین اعلام کرد :

بقیه‌از صفحه ۱۳

محمد رضاشاه‌پهلوی‌در ۲۱شهریور ۱۳۱۷ به پایان رسید و با درجه ستوان دومی فارغ‌التحصیل شدند. ایشان گواهینامه و نشان درجه یك را از دست پدر تاجدارشان دریافت کردند و بلافاصله پس از فراغت از آموزش نظامی بعنوان بازرس در ارتش شاهنشاهی‌مشغول خدمت گردیدند .

شهریور ۱۳۲۰

روزها گذشت و ۲۵ شهریور ۱۳۲۰ فرا رسید . در این روز اعلیحضرت رضاشاه کبیر از مقام سلطنت استعفا دادند و ولیعهد را جانشین خود معرفی کردند .بدین ترتیب ولیعهد زمام امور کشوری را در دست گرفتند که قوای اشغالگر در آن تاخت‌وتاز میکرد. گرسنگی و قحطی بر کشور سایه افکنده شیرازه‌اموراز هم گسیخته بود .

ولیعهد در بحرانی‌ترین وتاریك ـ ترین دقایق زندگی یك ملت باستانی مسئولیتی سنگین را در روز ۲۶ شهریور قبول کردند . علت استعفای اعلیحضرت فقید را بهتر استاز زبان‌شاهنشاه آریامهر به نقل از کتاب ماموریت برای وطنم بشنویم :

«علت اساسی استعفای پدرم‌این بود که وی مردی نبود که بماندو اشغال وطن را بدست نیروهای اجنبی و دخالت آنها را در امور داخلی ایران مشاهده کند و این نکته را باکلماتی که‌از احساسات و عشق نهانی او حکایت میکرد بمن فرمود :

«مردم همیشه مرا شاهنشاهی مستقل و صاحب اراده نیرومند و حافظ منافع‌خود وکشورشناخته‌اند و با این حیثیت و حسن اعتماد و اطمینانی که مردم بمن دارند ، نمیتوانم پادشاه اسمی کشوراشغال شده‌ای باشم .»

شاه جوان با اوضاع مغشوش بشدت دست و پنجه نرم کرد وبه علت دخالت اجانب ، در دو جبهه به فعالیت پرداخت . براثر ورود قوای متفقین به ایران ترقی‌قیمتها سرسام‌آور شد . اتفاقا زمستان سال ۱۳۲۰ در تهران بسیار سرد بود . شبها یخبندان شدیدی‌میشد و شاه‌که از اوان‌سلطنت‌میخواست پیوند خود را با ملت محکم‌سازد شبها با لباس مبدل و بصورت ناشناس به خیابانها میرفت و از دیدن این ناملایمات اشك برچشم نبودم و شبهای فراوانی تا صبح از شدت نگرانی بیدار میماندم . من اصولا و عملا با حمل متفقین در اشغال ایران مخالف بودم و بنظر من بدون جهت به استقلال و حاکمیت ما لطمه رده بودند .بهر طرف چشم میانداختم مردم کشور ایران را گرفتار بدبختی و مشقتی که ثمره روش سیاسی و اقتصادی متفقین بود ، میدیدم و روح من از آرمندی بعضی ازنرومندان‌ایرانی که پشت پا به منافع کشور ایران و رفاه مردم این سرزمین زده بودند ، بیشتر از همه رنج‌میبرد.»

شاه جوان در پی انجام اقدامات خیرخواهانه بود بنابراین‌فرمانی صادر کرد که‌به‌موجب آن‌واگذاری املاك و دارائی‌اعلیحضرت رضاشاه کبیر به دولت شروع شد ولی پس از مدتی چون متوجه شدند که منظور اصلی‌یعنی کمك‌بکشاورزان و ایجادموسسات عام‌المنفعه‌برآورده نمیشود مقرر فرمودند این املاك بین کشاورزان تقسیم شود .

منافع مشروع

شاه جوان برای بهبود وضع مردم ایران هرچه میتوانست انجام داد . میلیونها ریال از دارائی خویش را به موسسات خیریه ، بیمارستانها و سایرموسسات‌عمومی کمك فرمودندولی ثروتمندان کشور در این‌مورد نیز به کناری‌نشستندو با استفاده از اوضاع بحرانی‌سعی در اندوختن مال کردند . بنابراین شاه در اولین سال سلطنت ۱۷تن از وکلاء ووزراءآن دوره رااحضار و به آنها فرمودند :

«وضعیت کشور این است که می‌بینید اگر ما تحولی را از بالا شروع نکنیم مسلما دچار یك انقلاب از پائین خواهیم شد.بیائید در مطامع خود حدی قائل‌باشید ، به منافع مشروع قانع باشید ولی حداقل زندگی را برای همه‌تامین کنید.»

۵ اصل معروف شاهنشاه

شاهنشاه سپس پنج اصل‌معروف خود را که نان برای همه ،مسکن برای همه ، بهداشت برای همه، فرهنك برای همه و کار برای همه بود عنوان فرمودند و از آن پس نیز هر فرصتی بدست آوردند در اجرای این اصول کوشیدند».

کنفرانس تهران

در آذر سال ۱۳۲۲ کنفرانس تهران با شرکت روزولت ،چرچیل و استالین تشکیل شد شاهنشاه مذاکراتی با این سه رهبر قوای متفقین بعمل آوردند و نتیجه آن شد که سه دولت امریکا ،شوروی و انگلستان طی صدور اعلامیه‌ای تمامیت ارضی ایران و استقلال و حاکمیت کشور ما راتایید کردند.

درارديبهشت‌سال ۱۳۲۴هیتلر کاملا شکست خورد و شاهنشاه که در این مدت به رتق وفتق اموراداخلی اشتغال داشتند و در پی ترمیم خرابیهای جنك بودند پیامی به مناسبت پایان جنك فرستادند وطی آن متذکرشدند بجاوزو زورگوئی در دنیای آزاد و عدالتخواه مردود شناخته شده و منجر به عواقبی شوم میشود .

پس از خاتمه جنك جهانی ، امریکا و انگلسان شروع به تخلیه قوای خود از ایران کردند ولی سربازان شوروی در مناطق اشغالی باقی ماندند و پس از یك سلسله اقدامات تخریبی و زندانی کردن سربازان ایرانی در سربازخانه بوسیله نیروهای بیگانه بنیه‌ای بنام فرقه دموکرات آذربایجان انتشار دادند و تشکیل دولت خودمختار آذربایجان رااعلام کردند و ازطرفی نیروهای‌اشغالگر جلوی نیروی امدادی را که‌برای ختم این غائله به آذربایجان‌اعزام شده بود ، در قزوین گرفتندومانع حرکت آنها به‌تبریز شدند .

فرقه دموکرات

اقدامات سیاسی دولت ایران بی‌فایده‌بودودر ۲۱آذر ۱۳۲۴فرقه دموکرات با کمك نیروهای‌بیگانه که تا ابان ماه‌تمام خطه‌آذربایجان را تحت اختیار خود درآورده بود جمهوری خودمختار آذربایجان را اعلام کرد .

تلاشهای سیاسی درداخل‌وخارج کشور برای نجات آذربایجان‌انجام شد و سرانجام دولت شوروی از فروردین سال ۱۳۲۵ تخلیه خاك ایران را از نیروهای خود آغاز کرد ، بدنبال خروج نیرو های اشغالگر ارتش شاهنشاهی بفرمان شاهنشاه عازم آذربایجان شد و بقیه در صفحه ۱۸



چهره‌اندیشمند ولیعهد آنروز برای ایران امروز

غم واندوه

شاهنشاه درباره این دوره می فرمایند «در طول‌مدت اشغال‌کشور ایران یکدم از غم و اندوه آسوده نبودم و شبهای فراوانی تا صبح از

ولادت مسعود ولیعهد و دومین سالروز فرخنده تاجگذاری

اعلیحضرت همایون شاهنشاه آریامهر

و علیاحضرت شهبانوی محبوب

را بپیشگاه اعلیحضرتین و عموم هم میهنان عزیز تبریک و تهنیت گفته توفیق

روز افزونی ملت ایران را در سایه عنایات شهریار عظیم الشأن آرزومندیم

شرکت سهامی صنعتی علاءالدین

جشن فرخنده ورشکوه

ولادت مسعود همایونی

ولیعهد محبوب

و

تاجگذاری اعلیحضرتین

را بهم میهنان عزیز تبریک گفته

فرخ شکوه شاهنشاهی و سعادت روز افزون ملت ایران را آرزو مندیم

بانک اعتبارات ایران

با کمال افتخار و خرسندی

میلاد مسعود شاهنشاه آریامهر

و

تاجگذاری اعلیحضرتین

را بهم میهنان گرامی تبریک و تهنیت گفته

عظمت مقام جلیل سلطنت را از درگاه احدیت آرزومندیم.

شرکت تجارتی ایران واسکودا

چهارم آبان

ولادت باسعادت شاهنشاه آریامهر و سالگرد بزرگ تاریخی جلگذاری اعلیحضرتین را به کلیه هم میهنان عزیز تبریک و تهنیت گفته سعادت و شکوه روز افزون ملت ایران و خاندان جلیل سلطنت را از خداوند بزرگ مسئلت داریم.

DANIR شرکت سهامی دانیر

جوجه کبابی حاتم با کمال افتخار

چهارم آبان میلاد مسعود همایونی و دومین

سالگرد جشن فرخنده تاجگذاری

را به پیشگاه مبارک اعلیحضرت محمدرضا پهلوی شاهنشاه آریامهر

و علیاحضرت ملکه فرح پهلوی شهبانوی ایران

شادباش و تهنیت میگوید

مدیر جوجه کبابی حاتم

حاتم

شماره مخصوص اطلاعات بمناسبت فرخنده روز چهارم آبان

نیم قرن زندگی شاهنشاه ایران

بقیه از صفحه ۱۶

سرانجام در ۲۱ آذر ۱۳۲۵ پیروزمندانه وارد تبریز شد وبدین ترتیب غائله ختم شد و این استان به آیران بازگردانیده شد،شاهنشاه در این مدت رهبری عملیات نظامی را برعهده داشتند و حتی برای برآورد نیروی شورشیان برفراز استحکاماتشان پرواز کردند .

چند ماه بعد شاهنشاه به آذربایجان سفر فرمودند و در بازگشت سخنرانی تاریخی خویش را در تهران ایراد فرمودند :

«من خواهان آنم که ملت من از سعادت و نیکبختی و آسایش و رفاه و امنیت و عدالت وتندرستی برخوردار باشد و برای اجرای‌این مقاصد حداکثر مساعی خود را به کار خواهم برد .»

«سلطنت و حکومت بریك‌مشت مردم فقیر ورنجور وضعیف‌ومحروم از عدالت مورد مسرت و خوشی خاطر من نبوده و نخواهد بود.»

سوء قصد

عوامل بیگانه که سیاست شاه را در تامین‌رفاه عمومی‌مخالف امیال خود میدیدند طرح نقشه خائنانه سوء قصد به جان‌شاهنشاه را پی‌ریزی کردند و روز ۱۵بهمن ۱۳۲۷ هنگامی که شاهنشاه در دانشگاه از مقابل گارد احترام و هیات دولت عبور میکردند ناگاه جوانی به نام ناصر فخرآرائی در لباس عکاس جلو آمد و ازفاصله دو متری با سلاحی که در جعبه دوربین عکاسی مخفی کرده بود ۵ گلوله شلیك کرد خوشبختانه خداوند مانند همیشه پشتیبان شاهنشاه بود و ایشان فقط چند خراش از ناحیه صورت و شانه برداشتند .

این حادثه اراده شاه را در خدمت به مردم استوارتر کرد و ایشان در پیامی که به ملت فرستادند یادآوری فرمودند :

اینگونه حوادث خللی‌باستحکام عقیده و ثبات من در راه خدمت‌به وطن نمیساند بلکه برای‌خدمت‌به کشور، حفظ مملکت وتامین‌رفاه‌و آسایش مردم ثابت‌ترشده وازایثار خون خود نیز دریغ نخواهم کرد.

ملی شدن نفت

روز ۲۹ اسفندسال ۱۳۲۹قانون ملی شدن نفت در سراسر کشور در مجلس شورایملی به تصویب

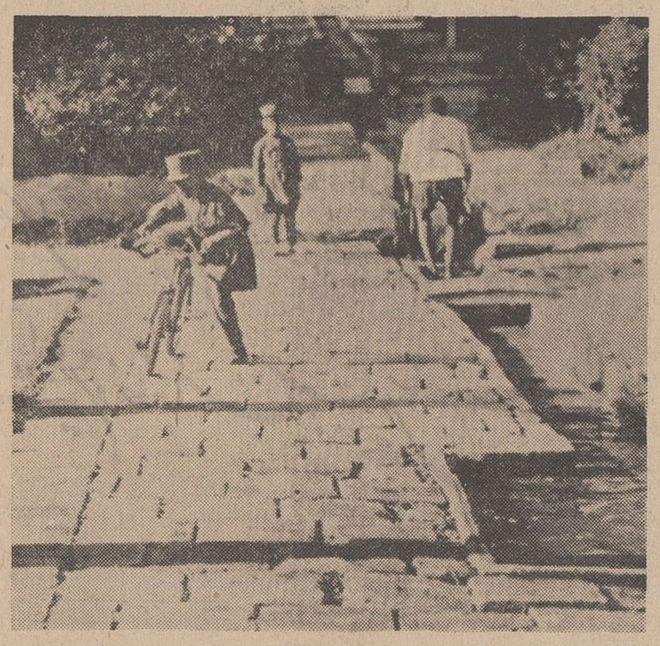

عکس تاریخی ازدوچرخه‌سواری شاهنشاه آریامهر بهنگام کودکی .

رسید . شاهنشاه در این هنگام ضمن پیامی مردم را به هماهنگی در راه اجرای این قانون دعوت فرمودند .

بدنبال ملی شدن صنعت نفت و قطع جریان نفت از ایران ، دولت انگلستان اعلام کرد که چتربازان خود را به قبرس روانه میکند و شایع بود که این افراد برای حمله به ایران به جزیره مذکور می‌آیند از طرف دیگر رزمناو انگلیسی روبروی آبادان لنگر انداخت و شهرت یافت که قسمتی دیگر از نیروی دریائی انگلستان نیز عازم ایران شده است .

در چنین‌اوضاع بحرانی‌شاهنشاه سفیر انگلیس در تهران را احضار فرمودند و به‌وی خاطرنشان‌ساختند که ایران در مقابل هرگونه‌تجاوز نیروهای بیگانه ایستادگی خواهد کرد و ایشان در راس نیروهای ایران هرگونه تجاوزی را پاسخ خواهند گفت .

مذاکرات ایران‌برای حل‌مسئله نفت ادامه داشت و وضع مالی و اقتصادی کشور روز بروز بدتر میشد .

نخست وزیری سرلشگر زاهدی

سالها میگذشت و هرج ومرج به پایان نمیرسید اضمحلال سیاسی و اقتصادی قریب‌الوقوع بود . سرانجام شاهنشاه در ۲۲ مرداد سال ۱۳۳۲ بموجب‌اختیاری که قانون اساسی به معظم‌له داده بود سرلشکر زاهدی را به نخست‌وزیری منصوب‌فرمودند.و در انقلاب ۲۸ مرداد ۱۳۳۲ ملتی به حمایت از شاهنشاه خود قیام کرد .

سازندگی

از سال۱۳۳۲ ایران‌وارد مرحله «سازندگی» شد شاهنشاه که تا آن زمان توصیه‌هائی به دولت ها میکردند خود رهبری این دوره را بر عهده گرفتند

ترمیم خرابیها آغاز شد وبرنامه های طویل‌المدت اقتصادی طرح ریزی گشت تا کشور ایران‌علاوه بر جبران‌خسارات اقتصادی گذشته بصورت کشوری پیشرفته درآید. صدها کارخانه تاسیس شد . سد های عظیم ساخته شد . راه‌آهن‌و راه‌های شوسه و اسفالته توسعه یافت و بسیاری عملیات دیگرانجام شد تا سرانجام شاهنشاه برای از بین بردن موانع بیسرفت و توسعه مملکت انقلابی عظیم که «انقلاب شاه و مردم» نام گرفت انجام دادند .

«انقلاب شاه و مردم» اساس جامعه ایران را برهم ریخت . در ششم بهمن ۱۳۴۱ منشور انقلاب که شامل شش ماده بود تصویب شدوسپس‌تعدادمواد آن‌بازهم‌افزون گشت و به دوازده رسید .

پیروزی شاهنشاه آنچنان چشمگیر بود که مرتجعان را به لرزه درآورد. شاهنشاه‌پیش‌بینی فرمودند که «عوامل ارتجاع سیاه که به خاطر حفظ منافع خود مایلندملت ایران در غرقاب مذلت و فقر و بیعدالتی بماند و قوای مخرب سرخ که هدف آنها اضمحلال

این پیش بینی شاهنشاه‌صورت حقیقت به خود گرفت . نخست آشوب خرداد ۱۳۴۲ رخ داد که بی‌اثر ماند و سپس‌در ۲۱فروردین ۱۳۴۳ سربازی فریب خورده از افراد گارد به جان رهبر مملکت سوء قصد کرد که مانند همیشه با تفضل الهی این عمل بی‌نتیجه ماند .

(زندگی خصوصی شاهنشاه)

شاهنشاه در رمان ولیعهدی با شاهزاده خانم فوزیه ازدواج کردند و ثمره این ازدواج در سال۱۳۱۹ شاهدخت شهناز بود. چون‌شاهزاده خانم فوزیه فرزند ذکوری بدنیا نیاوردند و بموجب قانون اساسی جانشین شاه اولاد ذکور بلافصل خواهد بود ، طلاق صورت گرفت.

پس از دو سال شاهنشاه درسال ۱۳۲۹ با ثریا اسفندیاری ازدواج کردند ولی چون‌ثریا در دوره‌هفت ساله زناشوئی با شاهنشاه‌نتوانست فرزندی به دنیا آورد شاهنشاه به ناچار وی را طلاق گفتند

روز ۲۹ آذر ۱۳۳۸ شاهنشاه‌با دوشیزه«فرح دیبا » ازدواج‌کردند. علیاحضرت فرح پهلوی آرزوی شاه و ملت رابرآوردند وولیعهدی برای ایران به دنیا آوردند . ثمره این ازدواج دو پسر و یك دختر است و فرزندی که علیاحضرت شهبانو در راه دارند ...

بقیه در صفحه ۳۱

با نهایت مسرت و افتخار

ولادت باسعادت شاهنشاه آریامهر رهبر عالیقدر ایران و سالروز خجسته آئین تاجگذاری اعلیحضرتین را که برای ملت ایران مایه‌سربلندی و برای تاریخ کهن کشور عزیز ما فصل خجسته ودرخشانی بوده‌است صمیمانه تبریک گفته ازخداوند متعال مسئلت داریم تحولات عمیق اجتماعی و پیشرفتهای عظیم ملی ما را که در پرتو توجهات و عنایات شاهنشاه آریامهر در کلیه شئون مملکت بوقوع پیوسته‌است بیش از پیش افزون فرماید

بانک رهنی ایران

در این روز پرمیمنت و فرخنده که ملت ایران میلاد مسعود شاهنشاه آریامهر

دومین سالگرد روز تاریخی تاجگذاری اعلیحضرتین

را جشن میگیرد

بسیار مفتخر و خرسندیم که صمیمانه‌ترین تبریکات خود را به عموم هم میهنان عزیز تقدیم داریم

شرکت نوکار

روز تاریخی چهارم آبان

یادآور جشن فرخنده تاجگذاری اعلیحضرتین و سالگرد میلاد باسعادت

رهبر عالیقدر ایران شاهنشاه آریامهر

را به قاطبه ملت شریف ایران تبریک میگوئیم

شرکت سهامی کارخانجات شیشه ایران

چهارم آبان

ولادت فرخنده و دومین سالروز پرشکوه جشن

تاجگذاری شاهنشاه آریامهر

و

علیاحضرت شهبانوی نیکوکار

را به هم میهنان عزیز تبریک گفته بقای سلطنت و سعادت ملّت ایران را در راه تحقق هدفهای

عالیه شاهنشاه آریامهر از خداوند بزرگ مسئلت داریم

شرکت سهامی بیمه آریا

بیمه آریا ARYA INSURANCE Co

هیئت مدیره و کارکنان

شرکت سهامی لوله و ماشین سازی ایران

بمناسبت میلاد مسعود شاهنشاه آریامهر و دومین سالروز فرخنده و پرشکوه تاجگذاری اعلیحضرتین

به پیشگاه باسعادت

شاهنشاه آریامهر

و

علیاحضرت شهبانوی نیکوکار

و سایر اعضای خاندان جلیل سلطنت تقدیم داشته از درگاه باریتعالی سعادت و ترقی

روزافزون ملت ایران را در لوای رهبری خردمندانه پدر تاجدار مسئلت دارند

مدیرعامل شرکت سهامی لوله و ماشین سازی ایران

مهندس داود رحیمی

شماره مخصوص اطلاعات بمناسبت فرخنده روز چهارم آبان
تهیه و تنظیم از : سرویس فوق‌العاده روزنامه اطلاعات

شاهنشاه آریامهر: امروز من و ملتم با پیوند قلبی ناگسستنی بیکدیگر پیوسته‌ایم

تاجگذاری

بقیه از صفحه ۱۸

شاهنشاه آریامهر زمانی که احساس کردند رفاه عمومی تا حدودی حاصل شده است و توده های عظیم ملت که دربند گروهی با تعداد قلیل بوده‌اند به آزادی رسیده‌اند و دیگر ایران آن کشور پرهرج ومرج سابق نیست وامنیت و آسایش جانشین فلاکت های گذشته شده است اقدام به تاجگذاری کردند .

روز چهارم آبان سال ۱۳۴۶ روزی باشکوه و فراموش نشدنی در حیات ملت کهنسال ایران است، تهران که از روز ها قبل خود را برای استقبال از چنین مراسم مجللی آماده کرده بود شاهد شور وهیجان مردمی بود که از طلوع آفتاب برای تماشای موکب ملوکانه در خیابانها اجتماع کرده بودند .

از ساعت هفت صبح روز ٤ آبان دو سال پیش خیابانهای فرعی مسیر حرکت اعلیحضرتین بوسیله نرده های آهنین مسدود شده بود.

از ساعت هشت ببعد بتدریج ۱۵ گردان از واحد های ارتش در حالیکه پیشاپیش آنها دسته های موزیك حرکت میکرد از باغشاه بسوی محلهای تعیین شده براه افتادند ، دسته های موزیك که همگی مارش مینواختند منظره حرکت واحد های ارتش را باابهت بیشتری جلوه گر میساختند .

همراه باگردانهای مختلف ارتش، دسته موزیك پاکستان نیز که برای شرکت در مراسم تاجگذاری بتهران آمده بود وارد میدان سپه شد .

رهبراین ارکسترعصائی مرصع در دست داشت وارکستر رارهبری میکرد .

*** مسیر**

مسیر بدین شرح معین شده بود: نخست کالسکه های حامل اعلیحضرتین و والاحضرت ولیعهد از کاخ مرمر حرکت کرده پس از عبور از خیابانهای سپه، میدان سپه، ناصرخسرو وارد کاخ گلستان میشد ودربازگشت از کاخ موکب ملوکانه ازخیابان باب همایون، میدان سپه، خیابان فردوسی، میدان فردوسی، خیابان شاهرضا ، خیابان پهلوی عبور کرده وارد کاخ مرمر میشد.

تمام مسیر باچراغ های الوان و تزئینات مختلف زینت داده شده و بوسیله ماموران آتش نشانی شستشو داده شده بود. ازدحام در میدان فردوسی عجیب بود زیرا در ساعت ۹صبح حتی جائی برای عبور رهگذران در پیاده‌رو های این میدان بچشم نمیخورد. از بلندگو هاشعار های میهنی، ترانه های شاد واشعاری از شعرای معاصر بمناسبت آئین فرخنده تاجگذاری پخش میشد ومردم در حالیکه پرچم های کاغذی در دست داشتند نسبت به شاهنشاه ، شهبانو و والاحضرت ولایتعهد ابراز احساسات میکردند.

درمیدان سپه از طرف شهرداری تهران جایگاه مخصوصی برای نشستن و تماشای مردم ساخته شده بود واین جایگاه ها توسط عده بسیاری از مردم اشغال شده بود.

مدعوین بتدریج وطبق برنامه مشخص شده در کارتهایشان در محل اعلام شده جمع شدند و بااتوبوسهای نو شرکت واحد به کاخ گلستان رفتند. از ساعت ۹ صبح ببعد اعضای خاندان جلیل سلطنتی نیز در کاخ گلستان حضور یافتند. سپس مدعوین از روی شماره مندرج در کارتها در محل های تعیین شده جای گرفتند.

تانیم ساعت قبل از تشریف - فرمائی شاهنشاه کلیه مدعوین از جمله خاندان جلیل سلطنتی نخست وزیر ، روسای مجلسین ، وزراء و سایرین در محلهای خود مستقر شدند .

*** هنرمندان**

در دو قسمت تالار گروههای هنرمندان رادیو و پشت‌سر آنها خوانندگان سرود های دستجمعی بالباسهای سفید حضور داشتند .

مراسم تاجگذاری با شکوه و عظمت خاص از کاخ مرمر آغاز شد، ساعت ده وده دقیقه کالسکه های سلطنتی از کاخ مرمر حرکت کردند. یك گردان پیاده ازافراد گارد شاهنشاهی با دسته موزیك پیشاپیش موکب همایونی حرکت میکرد و بدنبال آن سواران نیزه‌دار از افراد گارد شاهنشاهی درحرکت بودند. دو یساول نیز در طرفین کالسکه جای گرفته بودند.

شاهنشاه آریامهر کلاه مخصوص پهلوی بسر داشتند. علیاحضرت شهبانو پیراهن سفید با آستینهای بلند وگشاد بتن کرده بودند و والاحضرت ولایتهد لباس دانشجوئی دانشکده افسری را بتن داشتند.

در سراسر مسیر مردم مشتاق باکف زدنها و هورا های شدید از کالسکه های سلطنتی استقبال میکردند. کالسکه ، اول حامل شاهنشاه و علیاحضرت شهبانو بود .

تیمسار سرتیپ چنگیز وشمگیر یکی از آجودانهای مخصوص شاهنشاه آریامهر درفش شاهنشاهی را حمل میکرد و تیمسار سرلشگر عزیزاله کیانی و تیمسار سرلشکر مصطفی امجدی در طرفین درفش بحال شمشیر کش و تیمسارسرتیپ حسن جهانبانی آجودان مخصوص شاهنشاه در پشت درفش حرکت میکردند .

کالسکه دوم که چهار اسب آن را میکشید حامل والاحضرت همایون ولایتعهد بود. در پیشاپیش وطرفین این کالسکه دویساول حرکت میکردند وبدنبال آن تیمسارسپهبدعبدالحسین داوری زنجانی و تیمسار سرلشکر علی کریملو آجودانهای مخصوص سواره بحال شمشیر کش، یك اسواران نیزه‌دار ازگارد شاهنشاهی قرار داشتند .



عکسی تاریخی از دوران کودکی شاهنشاه آریامهر

● گلباران

مردم سراسر مسیر همایونی را باگلهای سرخ میخك و گلایل گلباران کردند. آنها در حالیکه اشك شوق در چشم داشتند با ابراز احساسات موکب اعلیحضرتین را بدرقه میکردند . اعلیحضرتین پس از عبور از مسیر تعیین شده به تالار برلیان کاخ گلستان نزول اجلال فرمودند .

اعلیحضرتین ۱۵ دقیقه درتالار برلیان استراحت فرمودند. ساعت ده وپنجاه دقیقه درفش شاهنشاهی و پرچم کشوری به تالار موزه حمل شد دراین موقع مدعوین باحترام درفش شاهنشاهی و پرچم کشوری بپا خاستند .

در ساعت ده وپنجاه وسه دقیقه در حالیکه سکوت برتالار مجلل موزه حکمفرما بود والاحضرت همایون ولیعهد به تالار موزه تشریف فرما شدند ودر سمت چپ تخت نادری مقابل صندلی مخصوص ایستادند .

سه دقیقه بعد شهبانوی ایران نیز به تالار کاخ گلستان تشریف فرما شدند.والاحضرت شهلاپهلوی والاحضرت نیلوفرپهلوی، والاگهر آزاده شفیق ، دوشیزه شهلا دادستان، دوشیزه ناز دیبا و دوشیزه‌ژاله دیبابعنوان دوشیزگان افتخار پشت سر شهبانو حرکت میکردند . علیاحضرت در سمت راست تخت سلطنتی جلوی صندلی مخصوص ایستادند .

سه دقیقه بعد شاهنشاه آریامهر باتشریفات با شکوهی به تالارموزه نزول اجلال فرمودند . پیشاپیش صف ملتزمین شاهنشاه آقای دکتر حسینعلی لقمان ادهم رئیس کل تشریفات شاهنشاهی و بعدتیمسار ارتشبد دکتر بهرام آریانا رئیس ستاد بزرك ارتشتاران و پشت سر آنها تیمسار ارتشبد عزت‌اله ضرغامی فرمانده نیرو های زمینی، تیمسار سپهبد خاتمی فرمانده نیروی هوائی، تیمسار دریا سالار فرج‌اله رسائی فرمانده نیروی دریائی (دریك صف) وپشت سر آنها تیمسارسپهبد نصیری رئیس سازمان اطلاعات و امنیت کشور، تیمسار سپهبد اویسی فرمانده ژاندارمری کل کشور، تیمسار سپهبد محسن مبصر رئیس شهربانی کل کشور حرکت میکردند .

بعداز فرماندهان نیروهای سه گانه و روسای انتظامی کشور ، شاهنشاه آریا مهر و پشت سر شاهنشاه ده‌تن از آجودانهای لشکری و چهار تن از آجودانهای کشوری و گروهی دیگر ازامراء ورجال ازجمله آقایان اسداله‌علم‌وزیر دربار شاهنشاهی و نصرت‌اله معینیان رئیس دفتر مخصوص شاهنشاهی حرکت میکردند .

شاهنشاه پس از تشریف‌فرمائی به تالار برتخت نادری جلوس فرمودند و سپس علیاحضرت شهبانو و والاحضرت ولیعهد نیز جلوس کردند. دراین هنگام آهنك مخصوص توسط دسته‌ای شیپورچی که درخارج از تالار بودندنواخته شد ودرفش شاهنشاهی بر فراز جایگاه باهتزاز درآمد .

دراین موقع حضرت آیت‌الله امام جمعه تهران و کسانی که افتخار حمل اثاثه و لوازم سلطنتی را داشتند از محل مخصوص بترتیب حرکت کردند ودر مقابل تخت سلطنتی در یك صف قرار گرفتند.

کلام‌الله مجید وسیله سرباز وظیفه سلطانعلی‌قلعه برخورداری ، تاج پهلوی بوسیله تیمسار سپهبد شفقت تاج‌علیاحضرت شهبانو توسط تیمسار سپهبد مین‌باشیان، شمشیر اعلیحضرت توسط تیمسار سپهبد منیعی، کمر بند و عصا و شنل اعلیحضرت بترتیب وسیله سرهنك خسرو داد، ناوسروان ادیب نیا و استواریکم هوائی حبیب ارشدنژاد حمل میشد .

حضرت آیت‌الله امام جمعه تهران از صف حاملین اثاثه سلطنتی یك قدم به‌جلو رفت و

بقیه در صفحه ۲۳

ولادت مسعود و دومین سالگرد

تاجگذاری شاهنشاه آریامهر

علیاحضرت شهبانوی گرامی

را به خاندان جلیل سلطنت

و عموم ملت شریف ایران تبریک می‌گوید

فروشگاه فم . ر . عمید

گروه جنرال

با کمال احترام و ادب و با منتهای افتخار و خرسندی بحضور مبارک

شاهنشاه آریامهر

علیاحضرت شهبانوی گرامی

و کلیه اعضای خاندان جلیل سلطنت و عموم ملت ایران این روز خجسته و شادی بخش را که مصادف با میلاد باسعادت همایونی و دومین سالگرد تاجگذاری پرافتخار شاهنشاه عالیقدر عدالت پرور است تبریک عرض نموده ، دوام و بقاء سلطنت و مزید عزت و جلال پدر تاجدار و شهبانوی مهربان و والاحضرت همایون ولایتعهد عظمی را از پروردگار بزرگ مسئلت دارد .

فرخنده روز چهارم آبان، میلاد مسعود شهریاری

جشن پرشکوه تاجگذاری

اعلیحضرت همایون شاهنشاه آریامهر و علیاحضرت شهبانوی محبوب

را به پیشگاه ملت شریف ایران تبریک میگوئیم

فروشگاه بتهوون

میلاد مسعود همایونی دسالگرد روز فرخنده تاجگذاری

اعلیحضرت همایون شاهنشاه آریامهر

و

علیاحضرت شهبانوی محبوب ایران

را بجناب جلیل سلطنت

و عموم میهمان عزیز تبریک و تهنیت گفته

سعادت روزافزون ملت ایران را در سایه رهبر عالیقدر آرزومند است.

هیئت مدیره و کارکنان

شرکت تولیدی مرکب ایران

شماره مخصوص اطلاعات بمناسبت فرخنده روز چهارم آبان

اشک شوق در چشمان یک ملت

بقیه از صفحه ۲۱

ابتدا آیه‌ای از قرآن مجید تلاوت و سپس خطبه تاجگذاری راقرائت کرد.

پس از پایان قرائت خطبه، شاهنشاه آریامهر کلام‌الله مجید را بوسیدند و بردیده نهادند، سپس شاهنشاه آریامهر کمربند خود را بازکردند و کمربند مخصوص را بکمر بستند. بعد شمشیر مخصوص را حمایل فرمودند و شنل مخصوص‌سلطنتی توسط آقای علم و تیمسار سپهبد یزدان پناه بدوش شاهنشاه‌انداخته شد.

ساعت ۱۱و۷ دقیقه صبح روز ٤آبان سال ۱۳٤٦ لحظه باشکوه تاریخ معاصر ایران فرا رسید و شاهنشاه تاج برسر نهادند. در این هنگام صدای شلیک ۱۰۱ تیر توپ در فضای تهران طنین‌افکند و سلام شاهنشاهی نواخته شد. از گلدسته های مساجد بانگ تکبیر برخاست. نقاره‌چی ها آهنگ مخصوص باستانی را نواختند و ناقوس های کلیسا ها و سوت کارخانه ها، کشتی ها و لکوموتیو ها بصدا درآمد.

ساعت۱۱ وده دقیقه علیاحضرت شهبانو فرح در مقابل شاهنشاه آریامهر قرار گرفتند. شنل علیاحضرت توسط ندیمه ها بر دوش ایشان قرار گرفت و آنگاه برروی یك بالش آبی روشن زانو برزمین نهادند و شاهنشاه آریامهر تاج مخصوص علیاحضرت را بر سر معظم‌لها قرار دادند. سپس دست شهبانورا گرفتند. علیاحضرت بپاخاستند وبر صندلی مخصوص جلوس کردند.

پس ازآن، آقای امیر عباس هویدا نخست وزیر، آقای مهندس شریف امامی رئیس مجلس سنا، آقای مهندس عبدالله‌ریاضی رئیس مجلس شورای ملی تهنیت گفتندو آقای دکتر صورتگر قصیده تاجگذاری را بعرض رسانید. پس از آن آقای‌معینیان خطابه ملوکانه را تقدیم داشت‌وشاهنشاه آریامهر به شرح زیر آنرا قرائت‌فرمودند:

«خداوند متعال را شکر گزارم که بمن امکان داده است در مقام شاهنشاه‌ایران خدمتی را که در قدرت و توانائی من است نسبت به کشور وملت خود انجام دهم واز درگاه احدیتش مسالت دارم مرا در آینده نیز مانند گذشته در ادامه این خدمت موفق بدارد و ارشاد کند.

تنها هدف زندگی من ارتقاء روز افزون کشور و ملت ایران است و آرزوئی بجز این ندارم که استقلال و حاکمیت این مملکت را حفظ کنم و ملت ایران را به پای مترقی ترین و سعادتمندترین جوامع برسانم و عظمت دیرینه این سرزمین و افتخارات تاریخی آنرا تجدید کنم ودراین راه در آینده نیز مانند گذشته‌حتی از بذل جان دریغ نخواهم داشت.

در این هنگام که تاج سلطنت کهنسال ترین شاهنشاهی ایران را بر سر دارم و برای نخستین بار در تاریخ، شهبانوی ایران نیز تاج بر سر نهاده است خود را بیشتر از همیشه و درکنار ملت عزیز، شرافتمند و میهن پرست خویش احساس میکنم‌و آرزو دارم که‌همواره لطف و عنایت کامله الهی شامل حال ایشان و ملت باشد.

برای من بسیار باعث خوشوقتی و مباهات است که امروزه من و ملتم با پیوند قلبی ناگسستنی بیکدیگر پیوسته‌ایم و دست در دست هم در راهی که متضمن عظمت و ترقی و سعادت‌ایران است پیش میرویم.

به روان پاك همه آنهائی که در طول هزاران سال با فداکاری و جانبازی خاصی استقلال وحاکمیت‌شاهنشاهی ایران را حفظ کردند و این ودیعه گرانبها را بدست ما سپرده‌اند درود میفرستیم واز درگاه قادر متعال مسالت‌دارم همه‌ما را توفیق عنایت‌فرماید که بتوبه خود کشوری سر بلندتر و ملتی مترقی تر و جامعه‌ای سعادتمند تربدست آیندگان خویش بسپاریم وولیعهد مرا نیز در مسئولیت خطیری که بعهده او نهاده شده است همواره یاری فرماید.»

سپس والاحضرت شاهپور ها جلو رفتند و به اعلیحضرتین تبریك گفتند.

پس‌از پایان مراسم شاهنشاه آریامهر در حالیکه تاج پهلوی‌بسر و عصای سلطنتی در دست داشتند باعظمت و شکوه خاصی تخت سلطنت‌راترك کرده همراه‌ملتزمین راه خروج‌از کاخ گلستان را در پیش‌گرفتند.



صحنه‌ای از تاجگذاری شهبانوی محبوب ایران

چهره‌شاهنشاه را ابهتی خاص فرا گرفته بود و باتبسمی‌شکوهمند به احترامات مدعوینی که در تالار ایستاده بودند پاسخ میدادند. هنرمندان هنرهای زیبا دراین‌هنگام آهنگ ملایمی مینواختند ودسته کر آواز میخواند. چند لحظه بعد علیاحضرت شهبانو و سپس والاحضرت ولایتعهد. نیز کاخ گلستان را ترك فرمودند.

● اشك شوق

بعداز والاحضرت‌ولایتعهدخاندان سلطنتی در پیشاپیش والاحضرت شاهدخت شهناز پهلوی درحالیکه دست والاحضرت شاهدخت فرحناز پهلوی را در دست داشتند ازکاخ خارج شدند. عظمت و ابهت مراسم تاجگذاری اشك‌شوق‌به‌چشم والاحضرت شهناز آورده بود.

باورود شاهنشاه، شهبانو و ولایتعهد به محوطه مقابل کاخ گلستان ۵ هزار نفر مدعوینی که در جایگاه های چند طبقه محوطه باغ گلستان مستقر بودند. بپا خاستند و باکف زدنهای ممتدادای احترام کردند. در این هنگام‌دسته کر سمفونیك هنرهای زیبا شروع‌به خواندن سرود مخصوص تاجگذاری کرد.

در تمام طول مسیر بازگشت کالسکه‌های حامل اعلیحضرتین و والاحضرت ولایتعهد کف زدنهای مردم مشتاق قطع نمی‌شدوفریادهای جاوید شاه آنها در همه جا طنین افکنده بود. در خیابانهای فردوسی و شاهرضا مردم مسیراعلیحضرتین شاهنشاه آریامهر و علیاحضرت شهبانوی ایران را پخش کردند. نکته مهم اینکه حتی پخش مراسم تاجگذاری علیاحضرت‌ملکه‌الیزابت پادشاه انگلستان هم به یك ساعت و نیم رسیده بود.

هواپیمای دیگری نوارضبط‌شده دیگری را از فرودگاه رم بلافاصله به امریکا برد و توسط تلویزیون ا.بی.سی. سی.بی.اس‌وام.بی.سی تمام شبکه‌های تلویزیونی امریکا مراسم تاجگذاری شاهنشاه را پخش کردند از همین راه نوار دیگری به خاور دور فرستاده شد و فرستنده دان.اچ.کاه در ژاپن این مراسم را در همه شبکه های تلویزیون ژاپن پخش کرد.

علاوه بر این فیلمهای مراسم تاجگذاری درسراسر جهان نمایش داده شد.

● روزنامه‌های دنیا

روزنامه‌های مختلف دنیا بمناسبت مراسم تاجگذاری‌شاهنشاه‌آریامهر تیترهای درشت صفحات اول خودرا باین مراسم اختصاص داده بودند. از جمله تایمز لندن روزنامه معتبر انگلیسی شماره مخصوص بدین خاطر منتشر ساخت.

«شاه شاهان، جشن جشن ها» عنوان مقاله‌ای مفصل و جالب در روزنامه اینترنشنال هرالد تریبون بود که ضمن آن مراسم‌تاجگذاری شاهنشاه آریامهر راحتی‌باشکوه‌تر از مراسم و جشنهای تاجگذاری الیزابت‌دوم‌ملکه انگلستان دانست.

روزنامه لوموند چاپ پاریس‌نیز ضمن اشاره به انقلاب شاه و ملت و اصلاحات ارضی ایران در زمان

بقیه در صفحه ۲٤

● عظمت جهانی

اخبار مربوط به مراسم‌تاجگذاری لحظه به لحظه درسراسر جهان پخش میشد. در تهران تلویزیون ملی ایران مراسم را مستقیما پخش کرد و برای پخش مراسم از تلویزیونهای امریکا و اروپا از تجهیزات شبکه تلویزیونی ایتالیا و فرانسه استفاده کرد. بدین منظور ۹نوار «دیدیوتیپ» به دو سیستم امریکائی و اروپائی‌ازمراسم ضبط شد.

درساعت ۲ بعدازظهر دوهواپیما در فرودگاه مهرآباد برای حمل نوارها آماده بود یکی از این دو هواپیما بلافاصله پس از رسیدن نوارسوی رم پرواز کرد ودرساعت ٤ر۳۰ بعدازظهر بوقت رم این نوار در فرودگاه رم به فرستنده موقت تلویزیون ایتالیا (رای) رسید و بلافاصله پخش شد.

تصاویر شبکه تلویزیونی‌ایتالیا به شبکه «اروزیون» (شبکه تلویزیونی اروپا) منتقل شد و در یك زمان ۳٤ کشور اروپائی به‌مدت یك ساعت نیم مراسم تاجگذاری

ولادت مسعود همایونی و دومین سالگرد تاجگذاری

اعلیحضرت همایون شاهنشاه آریامهر

وعلیاحضرت شهبانوی محبوب

را به پیشگاه باسعادت اعلیحضرتین وعموم هم میهنان عزیز تبریک

وشادباش می گوئیم

شرکت قندکرمانشاه

باحرسندی وافتخار خیمه‌ترین تبریکات خود را بمناسبت

روز ارتش و فرخنده چهارم آبان و سالروز جشن فرخنده تاجگذاری اعلیحضرت

همایونی شاهنشاه آریامهر و علیاحضرت فرح پهلوی شهبانوی محبوب

به حضور فرد فرد هم وطنان عزیز تقدیم میدارد.

شرکت سهامی لوانت اکسپرس ترانسپورت «ایران»

باهمای افتخار ولادت باسعادت همایونی وسالگرد جشنهای فرخنده

تاجگذاری شاهنشاه آریامهر و علیاحضرت شهبانو

را به پیشگاه خاندان جلیل سلطنت تبریك گفته سعادت

و توفیق بیشتر از پیش ملت ایران را در پرتو عنایات شهریار

دادگستر از خداوند مهربان آرزومندیم.

شرکت بهسازنو

شماره مخصوص اطلاعات بمناسبت فرخنده روز چهارم آبان

لحظهٔ پرشکوه در تاریخ شاهنشاهی ایران

بقیه از صفحه ۲۳

سلطنت شاهنشاه آریامهر نوشت که مراسم تاجگذاری نشان داد که شاهنشاه براثر این اصلاحات عمیق اجتماعی تاچه حددر میان ملت خود محبوبیت بدست آورده‌اند .

روزنامه نیویورک تایمز اقدامات اصلاحی شاهنشاه ایران را مورد ستایش قرار دادو درباره ولایتعهد نوشت : قیافه شجاع ولایتعهد ایران شکوه و جلال تخت طاوس و برق جواهرات بسیار پربها که قیمت آنها را نمیتوان تعیین کرد هنگامی که بابانک موذن و صدای شلیک توپها توام شد حالتی ملکوتی بوجود آورد .

این روزنامه پیش‌بینی کرد که ظرف ۱۵ سال آینده ایران درسطح کشور های اروپایی قرار خواهد گرفت .

روزنامه اورور چاپ پاریس دو صفحه کامل خود را به‌درج گزارش های مربوط به جریان جشن های فرخنده تاجگذاری اختصاص داد و نوشت که این مراسم – خصوصا تاجگذاری شهبانو باتوجه به‌اینکه زنان ایران از چند سال قبل حق رای‌بدست آورده‌اند اهمیتی ویژه داشت .

روزنامه فرانس‌سوار پرتیراژ – ترین روزنامه فرانسه نیز دوصفحه کامل خود را به‌تشریح مراسم تاجگذاری اختصاص داد و نوشت: روز پنجشنبه ٤ آبان ۱۳٤٦ روزی خجسته در تاریخ ۲۵۰۰ ساله شاهنشاهی ایران بود .

روزنامه فیگارو در دو شماره مسلسل اخبار گزارشها و عکس های مربوط به مراسم تاجگذاری را انتشار داد و نوشت که بدین ترتیب والاحضرت رضا پهلوی‌رسما وارث تاج و تخت ایران خواهند بود .

روزنامه سوسیالیست اکسپرس طی یك گزارش دو صفحه‌ای‌همراه با تمثالهای اعلیحضرتین نوشت که شاهنشاه ایران مراسم تاجگذاری را بارها عقب انداختند تا زمانی‌تاج شاهی را برسر گذارند که دیگر بر ملتی فقیر حکومت نکنند .

● پدر ملت

این روزنامه نوشت : شاهنشاه ایران یکی از عجیب‌ترین انقلابهارا در تاریخ شاهان جهان در کشور خود بوجود آوردند و نظارت بر اجرای آنراشخصا برعهده گرفتند. شاهنشاه به رعایا زمین و به‌بانوان آزادی دادند و با فساد مبارزه کردند . دهقانان آزاد شده و کارگران و بانوان ایران ازصمیم قلب اعتقاد دارند که معظم‌له برای آنان پدر حقیقی ملت هستندووارث بسیار ارزنده تاج و تخت ایران .

مجله هفتگی اخبار چاپ کراچی به مناسبت جشن فرخنده‌تاجگذاری شاهنشاه آریامهر و علیاحضرت شهبانو مقاله مشروحی در باره خدمات اعلیحضرت رضا شاه کبیر و شاهنشاه آریامهر در راه احیای مهد و عظمت کشور ایران انتشار داد .

روزنامه ایزوسیتا ارگان رسمی دولت شوروی شخصیت جهانی شاهنشاه ایران را مورد ستایش قرار داده درباره اهمیت مناسبات ایران و شوروی مطالبی منتشر کرد .

روزنامه های کثیرالانتشار کشور های عربی مقالاتی‌درمورد تاجگذاری شاهنشاه آریامهر ، جشنهاومراسم آن انتشار داده این جشن‌فرخنده‌را به ملت ایران تبریك گفتند .

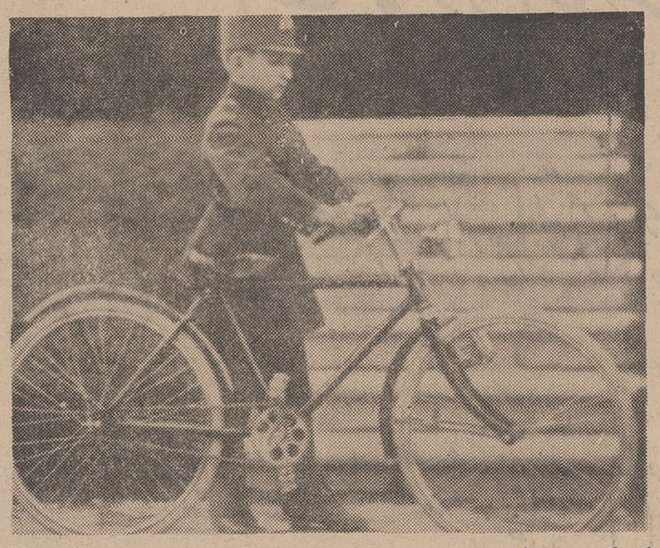

در دوران کودکی دوچرخه‌سواری از ورزشهای مورد علاقه شاهنشاه آریامهر بود .

روزنامه های چاپ لندن ازجمله دیلی‌میل و گاردین درباره‌جشنهای تاجگذاری نوشتند که جشنها و چراغانیهای تهران بمناسبت تاجگذاری و هجوم مردم برای تماشای چراغانی بقدری بود که رفت‌وآمد وسائط نقلیه را مشکل میکرد . این وضع جهانگردان انگلیسی را یاد خیابان های لندن در روزهای عید میلاد مسیح میانداخت . طاق نصرت های زیبا بیننده آشنا را یاد مراسم و دیدار های سلطنتی انگلستان میانداخت.

● ۲۶ سال انتظار

روزنامه معتبر گاردین چاپ لندن نوشت : شاهنشاه ایران در مراسم تاجگذاری که مردم ایران ۲۶ سال انتظارش را میکشیدندتاج گهرنشان را بسر خودوتاج دیگری برسر شهبانو فرح نهادند . دهها هزار تماشاگر بر جمعیت تهران افزوده شده بود وبرخی از آنها روستائیانی بودند که هفته هاپیش از شهرهای‌دوربایای‌پیاده‌بسوی‌پایتخت حرکت کرده بودند تا درمراسم تاجگذاری شاهنشاه خود حضور داشته باشند .

هفته نامه ابزرور چاپ لندن که از جمله معتبرترین و پرتیراژترین هفته نامه های انگلستان است نوشت که‌تاجگذاری جشن شاه و جشن مردم بود .این یك پیروزی بود که با شکوه و جلال بمعرض نمایش گذارده شده بود .

این نشانه آن بود که ملتی در حالیکه زخمهای کهنه‌اش رو به بهبود است احساس غرور خود را به نمایش گذارده است . شاهنشاه ایران برای استقرار دمکراسی و هدایت اجرای انقلاب شاه‌و مردم همواره میکوشند و اکنون درایران ثبات سیاسی حکمفرما است .

بدین ترتیب دنیا مراسم‌تاجگذاری شاهنشاه آریامهر را ستایش بر- ایران تبریك گفت .

فرخنده روز چهارم آبان میلاد مسعود
وآئین فرخنده تاجگذاری اعلیحضرتین
راصمیمانه به پیشگاه ملت شریف ایران
تبریک میگوئیم
شرکت صنایع حرارتی
مجهزترین فروشنده لوازم شوفاژ و نهویه
مطبوع بولوار الیزابت – شماره ۱۶۶

چهارم آبان

فرخنده میلاد مسعود شاهنشاه آریامهر و

سالگرد تاجگذاری اعلیحضرتین

را به فرد فرد هم میهنان عزیز تبریک و شادباش گفته

سعادت وتوفیق روزافزون ملت ایران را ازدرگاه ایزد بزرگ

مسئلت داریم

کارخانجات کفش بلا

تجسته ولادت باسعادت

شاهنشاه آریامهر

و دومین سالگرد تاجگذاری اعلیحضرتین

را به فرد فرد هم وطنان عزیز تبریک و شادباش گفته ، سعادت

ملت شریف ایران را از درگاه خداوند بزرگ مسئلت داریم

مؤسسهٔ مهندسین مشاور آتکو

میلاد خجسته شاهنشاه آریامهر

و سالگرد جشن با فر و شکوه

تاجگذاری که سرآغاز فصل نوینی در تاریخ

مجد و عظمت ایران عزیز است بعموم

هم میهنان تبریک و تهنیت میگوئیم

شرکت سهامی کارخانجات پارس الکتریک

شماره مخصوص اطلاعات بمناسبت فرخنده روز چهارم آبان
تهیه و تنظیم از : سرویس فوق‌العاده روزنامه اطلاعات

دوسال تحرک درخشان در حیات ملت ایران

۱۳۴۶
۱۳۴۸

دو برگ زرین در حیات تاریخ اقتصادی ایران

اقتصاد کشور ما طی دو سال گذشته دو برگ زرین بتاریخ حیات خود افزود . در این دو سال ـ که اولین آن یعنی سال ٤٦ آخرین سال اجرای برنامه سوم عمرانی پنجساله کشور ودومی سال ۱۳٤۷ اولین سال اجرای برنامه چهارم بوداقتصاد کشور همچنان در حال رشد و توسعه قرار داشت . همچنین تشکیل دومین نمایشگاه آسیائی در ایران ابهت و عظمت رشد صنایع ایران رانمایشگر بود .

موفقیت بزرگ در این بود که اقتصاد ما با رهبری صحیح و بینش کافی در عین توسعه و پیشرفت از پولی محکم و با ارزش و سطح قیمتهای بالنسبه ثابت برخوردار شد .

ریال در محافل پولی و بانکی جهان ارزش خود را حفظ کرد و بعنوان یکی از مستحکم‌ترین پولهای جهان شناخته‌شد . مسلما نباید فراموش کنیم که بخصوص در ماه های گذشته نوسانات پولی و اوضاع اقتصادی کشور های بزرگی چون انگلستان و فرانسه ، پوند و فرانک را دچار تزلزل کرد و بحران پولی حتی دلار ومارك را نیز تحت تاثیر قرار داد .

طی دو سال گذشته علاوه بربخش صنعت که در مسیر توسعه چندساله خود گام برداشت ، بخش معدن و بخش کشاورزی نیز تحرك تازه‌ای را آغاز کرد .

● رشد کشاورزی

در برنامه عمرانی چهارم پیش‌بینی شد که رشد کشاورزی طی پنجساله ٤۷ تا ۵۱ باید به حداقل پنج درصد و در صورت امکان به شش در صد برسد و برای این منظور برنامه های بزرگ و جدیدی چون ایجاد قطب های کشاورزی وواحد های کشت وصنعت طرح ریزی گردید .

* تشکیل واحدهای سهامی زراعی

در بخش کشاورزی مقررات وقوانین جدیدی در جهت افزایش تولیدات و بالا رفتن در آمد کشاورزان تهیه و تصویب شد که در سرلوحهٔ آنها تشکیل واحد های سهامی زراعی قرار داشت .

طی سالهای بعد از اجرای اصل تقسیم اراضی ، در اقتصاد کشاورزی ایران این مهم نمودار شد که تقسیم زمین واحد های کوچك زراعی مسلما امکان پیشرفت کشاورزی و اجرای طرح های افزایش تولید را نمیدهد .

این واقعیتی بود که باید به آن توجه میشد زیرا کشاورز ایرانی نمی توانست در قطعه زمینی که حداکثر مساحت آن از پنج تا شش هکتار تجاوز نمیکرد زراعتی کند که علاوه بر سیر کردن شکم خویش به بهبود زندگی خود و خانواده‌اش نیز کمکی کند . لباس بهتری بپوشد و ازمظاهر جدید زندگی بهره مند شود .

فقط تشکیل شرکتهای سهامی زراعی این نقص را میتوانست مرتفع کند . این‌اقدام بسرعت صورت‌گرفت و اکنون بیش از پانزده‌شرکت‌سهامی زراعی در نقاط مختلف کشور تاسیس شده است .

برای اینکه سخن بدرازا نکشد این بحث را بهمین جا خاتمه‌میدهیم و در چهره اقتصاد ایران مطالعه می کنیم، به بینیم ارقام و آمار کدزبانی گویا و محکم دارد چه میگوید . و ما هرکدام از این دو سالی را که پشت سر گذاشته ایم در چه حالی بوده‌ایم :

* ۱۷ درصد رشد تولید ناخالص ملی

در سال ۱۳٤٦ رشد تولید ناخالص ملی ایران ۱۱ در صد بود در حالیکه قیمت ها کمتر از یك در صد یعنی فقط هشت در هزار بالا رفت .

چنین موفقیت اقتصادی که درجهان کمتر نظیر داشته خوش‌بینی‌سرمایه‌گذاران را تقویت نمود و حس اعتماد ریشه داری در کلیه طبقات بوجود آورد . در این سال در آمد نفت ، تولیدات کشاورزی وصنعتی، سرمایه‌گذاری در اغلب بخشها ، میزان اعتبارات و بودجه های عمرانی و عادی دولت همه در سطحی بالاتر از سال ۱۳٤۵ قرار داشت .

در میان بخش های اقتصادی تولید نفت با افزایش نزدیك به ۲۳ درصد و آب و برق با افزایش ۲۲ درصد وصنایع و معادن با افزایش نزدیك به ۱۳ در صد پیشقدم بوده اند .

● شرایط اقلیمی مساعد

در این سال برای اولین بار با کمك هوای مساعد و بارندگی کافی و همچنین اجرای طرح های صحیح کشاورزی ، تولید گندم بیش از مصرف شد و قسمتی از آن در سال ٤۷ بخارج صادر گردید .

در خصوص نفت . یعنی منبع‌عایدی اصلی کشور ما باید به تلاش‌عظیمی که برهبری شاهنشاه آریامهر درجهت تحصیل در آمد بیشتر صورت گرفت اشاره کرد .

در این زمینه ایران حقیقتی‌راعنوان میکرد که برای کنسرسیوم قبولش آسان نبود ولی عاقبت حقانیت مارقیب را خلع سلاح کرد و موافقت کلی او برای قبول حداقل افزایش تولید نفت سالیانه اعلام شد .

با استفاده از همین در آمداساسی و همچنین بالا رفتن اقلام صادرات غیر نفتی و دریافت مقداری وام‌خزانه ما توانست افزایش سریع هزینه کالا های وارداتی خود را تحمل کند در حالیکه به اندوخته های ارزی فشاری وارد نیاید .

* ۸ درصد

در این سال اطمینان ارزی بانك مرکزی بحدی بود که در تسهیل مقررات ارزی اقدامات جالبی بعمل آورد و بطور کلی برای آنکه از این توفیق چشم گیر اقتصادی درسال ٤٦ شاهدی آوریم کافی است که یادآور شویم با اینکه بر نامه سوم هدف خود را رشد ٦ در صد درسال قرار داده بود ، عملا رشد متوسط به ۸ در صد در سال رسید .

در سال ٤٦ جمع کل سرمایه گذاری ها از بیست در صد تولید ناخالص ملی یعنی ۱۰۰ میلیاردریال تجاوز نمود و در بخش صنعت‌بوسیله دولت و مردم ۳۲ میلیارد ریال سرمایه گذاری شد .

و بدنبال سال ٤٦ اقتصاد ایران پیشرفت سریع خود رادرسال گذشته نیز ادامه داد .

به‌موجب برآورد تولید ناخالص‌ملی به قیمت جاری در این سال به ۱۱٫٦ در صد و به قیمت ثابت به ۱۰٫۳ در صد افزایش و از رشد سالیانه ۹٫٤ در صد که هدف برنامه چهارم بود پیشی گرفت .

در این سال رشد کشاورزی به ۵ در صد و رشد صنعت و معدن به ۱۳٫۹ در صد رسید و از هدف‌برنامه پیشی گرفت .

بر اثر افزایش بهره دهی سطح‌زیر کشت ، مساعدت وضع جوی واثرات قابل ملاحظه اجرای‌برنامه‌اصلاحات ارضی در بهبود وضع کشاورزان فعالیتهای کشاورزی از رشد خوبی برخوردار شد .

محصولات کشاورزی

در سال گذشته تولید گندم ، جو ، چغندر ، قند به ترتیب ۱۵٫۸ درصد ۱٦٫۳ در صد و ۱۹٫۱ در صدافزایش یافت . تولید پنبه که در سال ٤۵ بعلت وضع نا مساعد جوی و بروز آفت کرم خار دار لطمه دیده بود در این سال ۷٫٤ در صد بیشتر شد لیکن رشدامیروری و جنگلداری و شیلات تغییر چندان چالبی نداشت .

در سال ٤۷ واردات کشور همچنان افزایش یافت وجمع آن حدود ۷ در صد بالا رفت .

در نتیجه افزایش فوق‌العاده تقاضا برای واردات ، ذخائر ارزش کشور تحت فشار قرار گرفته و در اواخر سال ٤۷ بمنظور جلوگیری ازکاهش ذخایر ارزی دست به اقدامات محدود کننده زده شد و در سال ٤۸ نیز در این جهت گامهائی برداشته‌شد .

در ماه‌های اول سال ٤۸ مسئولان اقتصادی کشور که متوجه جنبش سریع و صعودی قیمت ها شده بودند برای کنترل پول و جمع‌آوری مردم بهره سپرده های بانکی را افزایش دادند و علاوه بر آن ترمزهائی برای کنترل واردات بکار بستند .

اینك بی مناسبت نیست برخی از اقلام تولیدی صنایع کشور را باذکر آمار بررسی کنیم .

قندوشکر

تولید روغن نباتی در سال ٤٦ـ۱۲۰ هزار تن و در سال ٤۷ ـ ۱۳۰ هزار تن تولید قند از چغندر در سال ٤٦ ـ ۳۷۱ هزار تن ـ و در سال ٤۷ ٤۳۸ هزار تن .

در این مورد توضیح این نکته جالب است که با وجودسرعت‌افزایش مصرف قند و شکر در داخل کشور معهذا تولید کارخانه ها بسرعت افزایش یافته و امید میرود در پایان سال ۱۳۵۱ یعنی پایان دوران‌برنامه چهارم ایران دیگر احتیاج به واردات قند وشکر نداشته باشد .

تولید کمبوت و کنسرو ومیوه و سزیجات در سال ٤٦ـ۷ میلیون‌قوطی و در سال ٤۷ـ۹ میلیون قوطی .

بقیه در صفحه ۳۷

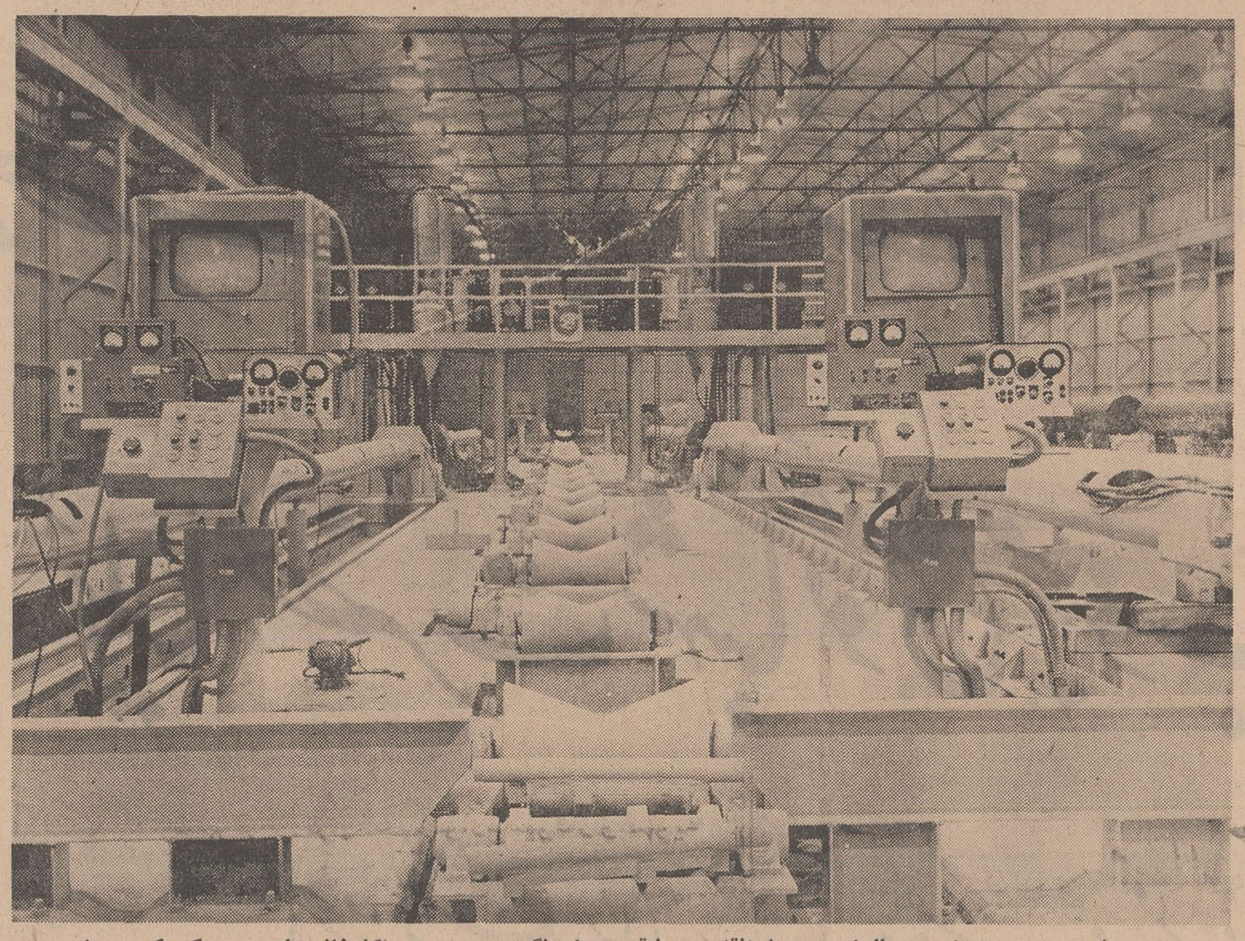

رشد صنعتی ایران در سالهای پس از انقلاب بیسابقه و اعجاب‌انگیز بوده است . کارخانه های متعدد که یکی پس‌از دیگری در کشور ما تاسیس میشود نشان دهنده پیشگامی ایران و ایرانی و گذشتن کشورما از مرزتوسعه نیافتگی‌است

شرکت تعاونی فرهنگیان تهران
میلاد مسعود همایونی و سالگرد جشن فرخنده
تاجگذاری شاهنشاه آریامهر و
علیاحضرت شهبانوی محبوب
را به هم میهنان عزیز تبریک و شادباش میگوید

نمایشگاه مبل استیل برلیان
سازنده عالیترین مبل استیل در ایران
با خرسندی و افتخار فرارسیدن روز چهارم آبان میلاد مسعود شاهنشاه آریامهر و
سالروز آئین تاجگذاری اعلیحضرتین
را صمیمانه تبریک و تهنیت گفته پیشرفت ایران زاده سایه عنایات شهریار توانا آرزومند است

خجسته ولادت باسعادت شهریاری و دومین سالروز پرشکوه تاریخی
تاجگذاری شاهنشاه آریامهر
و شهبانوی گرامی
را به فرد فرد هم وطنان عزیز تبریک و شادباش گفته
سعادت ملت شریف ایران را از خداوند بزرگ آرزومندیم
شرکت ساختمانی بنادر

فرخنده میلاد مسعود همایونی
و سالروز آئین پرشکوه تاجگذاری
اعلیحضرتین را به اعضاء خاندان جلیل سلطنت
و هم میهنان عزیز تبریک و تهنیت می گوید
شرکت تولیدی آهنگ روز
سازنده جدیدترین صفحات روز

میلاد مسعود هُمایونی

وسالگرد روز فرخندهٔ تاجگذاری

اعلیحضرت همایون شاهنشاه آریامهر
و
عُلیاحضرت شهبانوی محبوب ایران

را بخاندان جلیل سلطنت و عموم هم میهنان عزیز

تبریک و تهنیت گفته

سعادت روزافزون ملت ایران را در سایهٔ توجهات رهبر عالیقدر آرزومند است

هیئت مُدیره و کارکنان

شرکت سهامی ایران کاغذ

میلاد مسعود همایونی و سالگرد جشن فرخنده

تاجگذاری شاهنشاه آریامهر

و علیاحضرت شهبانوی گرامی

را به پیشگاه اعلیحضرتین، ملت شریف ایران تبریک

عرض نموده ترقیات روزافزون ملت شریف ایران را خواهانیم

شرکت ساختمانی کارا

شماره مخصوص اطلاعات بمناسبت فرخنده روز چهارم آبان

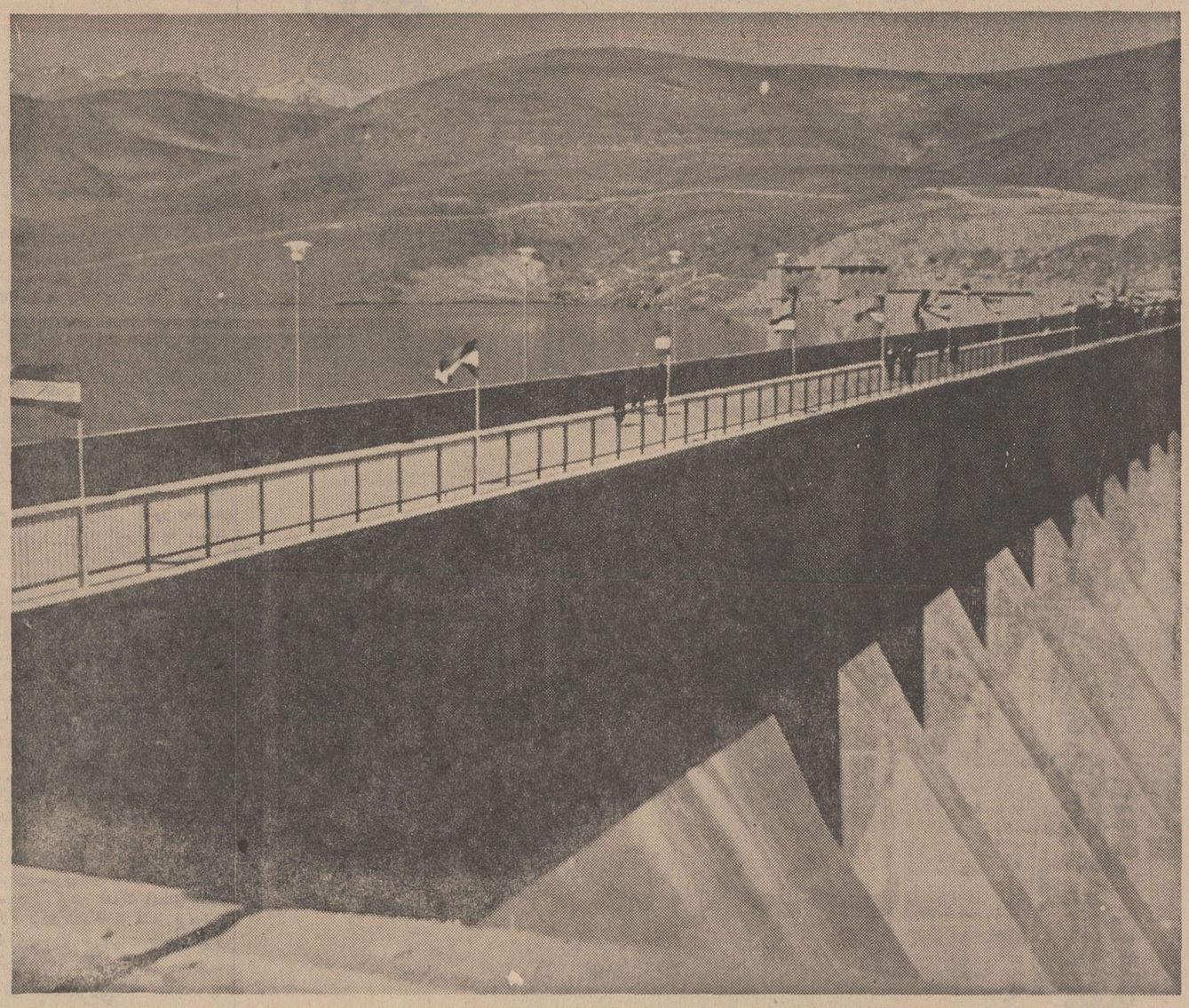

درسالهای اخیر بدنبال ثبات سیاسی کشور گامهای موثری درراه عمران ایران برداشته شد و سد های عظیمی برپا گردید تا آبهای خروشان مهار گردد .

دومین نمایشگاه آسیائی نمایشگر پیشرفتهای صنعتی ایران بود

در سال ۱۳۴۶ کارخانجات داخلی ۱۱۰ هزار یخچال ـ ۴۵ هزار آبگرمکن ۸۳ هزار بخاری ـ ۱۰ هزار کولر و ۷۰ هزار اجاق گاز تولید کردند .

و در سال ۱۳۴۷ ارقام تولید بمیزان قابل توجهی بالا رفت و مثلا ۱۵۰ هزار دستگاه یخچال و ۴۵ هزار دستگاه کولر آبی تولید شد .

اتومبیل سواری

در سال ۱۳۴۶ در حدود ۸۸۰۰ دستگاه اتومبیل سواری توسط دو کارخانه داخلی تولید شد درحالیکه این رقم در سال ۴۷ به ۲۱ هزار دستگاه بالغ شد . همچنین تولید اتوبوس ، مینیبوس ، و کامیون نیز افزایش یافت .

در سال ۴۶ جمعا حدود ۸۰۰ هزار حلقه لاستیک در داخل کشور تولید شد در حالیکه این رقم در سال گذشته به تعداد ۸۵۰ هزار حلقه افزایش یافت .

بررسی همین ارقام نشان دهنده توسعه سریع صنعت کشورو تولیدات داخلی بوده است .

طی سالهای ۴۶ و ۴۷ مقررات صادرات وواردات تغییر زیادی نکرد. این مقررات که تز اقتصادی کشور است همچنان در جهت ادامه حمایت از تولید کننده تنظیم گردید .

ولی در سال ۴۸ مقررات تغییرات جدیدی کرد . سود بازرگانی برخی از کالاها افزایش یافت . گرچه این تغییرات موجب گفتگو هائی شد ولی طراحان مقررات توضیح دادند که برای ایجاد محیط مناسب جهت اجرای طرحهای صنعتی جدید و همچنین تحصیل درآمد بیشتر برای دولت و احتمالا کنترل واردات بناچار دست به برخی تغییرات زده اند .

نمایشگاهها

وزارت اقتصاد بمنظور معرفی بیشتر کالاهای صنعتی و جدید کشور طی دو سال گذشته پس ازپایان نمایشگاه صنعتی آبان ۴۶ در چند نمایشگاه خارجی شرکت کرد .

مهمترین نمایشگاه هائی که طی اینمدت در خارج تشکیل شد نمایشگاه کابل ، نمایشگاه بغداد و نمایشگاه مسکو بود

در هریك ازاین نمایشگاهها صاحبان

بقیه در صفحه ۳۸

بقیه از صفحه ۲۵

منسوجات

تولید منسوجات نخی در سال ۴۶ـ ۴۰۰ میلیون متر و در سال ۴۷ ـ ۴۳۵ میلیون متر منسوجات پشمی تولید سال ۴۶ هشت میلیون متر ودر سال ۴۷ نیز همین مقدار بود .

در مورد منسوجات پشمی نیز تذکر این نکته لازم است که طی سال جاری واحد های جدیدی بکار خواهد پرداخت و چند واحد نیز توسعه خواهد یافت و در نتیجه انتظار میرود که تا پایان امسال میزان تولید منسوجات پشمی افزایش قابل توجهی پیداکند.

تولید تخته فیبری در سال ۴۶ در حدود ۲۸۵۰ تن ، نئوپان ۲۶۰۰ تن و تخته سه لائی ۷۰۰ تن و در سال ۱۳۴۷ تولید تخته فیبری به ۳۵۰۰ تن. نوپان ۵ هزار تن و تخته سه لائی یکهزار تن .

تولید سیمان در سال ۴۶ ـ ۱۴۷۸ هزار تن و درسال ۴۷ ـ ۱۹۶۵ هزار تن بود . ضمنا با اجرای چند طرح جدید تولید سیمان بزودی به ۲۶۰۰ هزار تن خواهد رسید .

گروه تولیدی ایرانا

افتخار دارد خجسته میلاد شاهنشاه آریامهر رهبر عظیم الشأن کشور

کهنسال ایران و سالروز افتخارآمیز جشن تاجگذاری

شاهنشاه دادگستر و شهبانوی محبوب و گرامی را بعموم هم میهنان

عزیز صمیمانه تبریک و شادباش گوید .

ایرانا

مدیران و کارکنان فروشگاه ریتس

با کمال افتخار و سرور

سالگرد میلاد مسعود همایونی و آیین فرخنده تاجگذاری

شاهنشاه آریامهر

و

علیاحضرت شهبانوی ایران

را به هم وطنان عزیز تبریک و شادباش می گویم .

فروشگاه مرکزی ریتس : میدان فردوسی ـ ساختمان ریتس

از طرف کارکنان فروشگاه ریتس ـ ریسمانی

نظری کوتاه به وضع اقتصادی ایران در سال ۱۳۴۷

طی یکسال صادرات ایران هفت درصد افزایش یافت

درسال ۱۳۴۷ که نخستین‌سال اجرای برنامه عمرانی چهارم بود اقتصاد ایران از رونق چشم‌گیری برخوردار گردید .

دراین سال درآمد ملی به قیمت های جاری نزدیک به ۱۲ درصدو به قیمت‌های ثابت‌در حدود ۱۰٫۴ درصد افزایش یافت . و محصول ناخالص ملی (بقیمت های ثابت ۴۴ درصد)به حدود ۶۴۵ میلیارد ریال رسید .دراین سال جمعیت کشور به۲۷٫۴ میلیون نفرودرآمد متوسط سرانه بحدود ۳۰ هزار ریال بالغ گردید .

تشکیل سرمایه ناخالص داخلی دربخش خصوصی ودولتی درسال ۱۳۴۷به حدود ۱۲۴ میلیارد ریال رسید و نسبت بسال قبل درحدود ۱۵ درصد ترقی کرد. در بخش خصوصی در حدود ۱۷ میلیاردریال درکالاهای سرمایه‌ای وارداتی و۳ میلیارد ریال درکالاهای‌سرمایه‌ای تولید داخلی و ۴۲ میلیارد ریال‌در ساختمان‌سرمایه گذاری شدوجمع سرمایه بخش خصوصی به ۶۲ میلیارد ریال رسید . دربخش‌دولتی نیز ۱۳ میلیارد ریال کالا های سرمایه‌ای وارداتی‌و ۳ میلیاردریال کالاهای سرمایه‌ای تولید داخلی و ۴۶ میلیاردریال ساختمان‌سرمایه گذاری شد وجمع سرمایه‌گذاری بخش‌دولتی به۶۲ میلیارد ریال رسید .

سازمان برنامه از محل درآمد نفت و استفاده از وامهای خارجی پرداخت های خودرا ۴۷درصدنسبت به‌سال ۴۶ افزایش دادو پرداخت های سازمان برنامه بحدود ۹۳ میلیارد ریال و پرداخت های‌عمرانی بدون محاسبهٔ دیون سال قبل به بیش‌از ۶۵۰ میلیارد ریال رسید .

*** کشاورزی**

در سال۱۳۴۷ تولیدات کشاورزی بالارفت وبه منظور ایجاد واحدهای بزرگ کشاورزی اقدام به تشکیل‌و تکمیل و توسعهٔ شرکت‌های‌سهامی زراعی گردید و قانون تقسیم و فروش املاك استیجاری به زارعین مستاجر و قانون ایجاد قطب های کشت‌و صنعت و قانون حفظ‌منابع جنگلی به تصویب رسید .

درسال۱۳۴۷ رشددرشتهٔ‌ساختمان درحدود ۱۴ درصد و رشد فعالیت آب‌و برق درحدود ۴۰ درصد بوده وارزش افزوده تولیدات صنعتی به ۸۳ میلیارد ریال رسید که۱۴درصد نسبت بسال قبل‌افزایش داشت . تعدادپروانه های‌صادره‌بهره‌برداری کارخانجات جدید به ۱۴۵ عدد بالغ شد و درحدود ۴ میلیارد ریال سرمایه عملا دراین کارخانجات بکار افتاد .

*** رشد فعالیتهای معدنی**

تولید اتومبیل های سواری‌پیکان ۱۵ هزار شاهین و آریا ۶هزار و بطور کلی تولید انواع وسائط‌نقلیه به ۳۴هزار دستگاه بالغ شد .

تولید برق کل کشور ازه میلیارد کیلووات ساعت تجاوز کرد که۸٫۲ میلیارد کیلووات ساعت آن‌وسیله وزارت آب و برق و کارخانجات خصوصی برق تامین شد و این‌رقم نسبت بسال قبل ۲۷ درصد رشد داشت .

رشد فعالیت‌های معدنی

درسال ۱۳۴۷ رشد فعالیت های معدنی نسبتا زیاد و افزایش آن از نظر تولید به۱۷ درصد بالغ گردید

واردات آهن آلات درسال‌مورد بررسی ۲۱ درصد وارزش آن ۱۸ درصد ترقی داشت . مقدار واردات ۳۹ درصد وارزش آن ۲۲ درصد ترقی داشت .

درسال ۴۷ سهم صادرات کالا های عمده صنعتی (کفش -روغن نباتی و فرش) نسبت بسال قبل معادل ۹درصد افزایش یافت. میزان صادرات پنبه نیز ۱۳ درصدافزایش داشت. صادرات میوه‌های تازه و خشك باوجود اینکه از نظر مقدار چندان بالا نرفت ولی بعلت بهبود کیفیت کالا ازنظر ارزش ۲۷درصد افزایش نشان داد. صادرات‌سیمان بعلت رونق بازار داخلی کاهش داشتو در مقابل صادرات فرش از نظر مقدار ۹درصد، ازنظر ارزش ۱۶ درصد افزایش داشت. درسال ۱۳۴۷ حمل‌و نقل کشور ۱۱درصد رشدکرد وسهم‌حمل ونقل‌دردرآمد ملی‌به ۳۵٫۵ میلیارد ریال‌رسید .

*** راه‌آهن**

درراه‌آهن دولتی ایران میزان حمل مسافر ۱۷ درصد و حمل بار ۱۳درصد ترقی نشان داد. درآمد هواپیمائی ملی ایران نسبت به‌سال گذشته ۱۳ درصد افزایش یافت . اولین شرکت کشتیرانی ایرانی یعنی شرکت کشتیرانی آریابرای اولین بار ۱۰هزار تن کالادرسواحل خلیج فارس و ۹۸ هزار تن کالا بین اروپا و خلیج فارس حمل‌ونقل کرد .

قرارداد تکمیل و توسعه ۱۸ فرودگاه درسراسر کشور به‌امضاء رسید و کشور ایران به سیستم مخابراتی اقمار‌بین‌المللی‌پیوست .

بودجه کل کشور درسال ۴۷ بالغ‌بر ۲۷۵ میلیارد ریال‌بود که نسبت بسال قبل ۲۶ درصد افزایش داشت. دریافت های‌خزانه‌داری کل دراثر اجرای قانون جدید مالیات هاو افزایش ۲۸درصد مالیات‌های مستقیم و غیر مستقیم و گسترش سهم‌درآمد نفت به‌حدود۹۲ میلیارد ریال رسید که با مقایسه سال قبل ۱۸ درصد بیشتربود .

بانك مرکزی برای متناسب کردن اعتبارات بانکی محدودیت‌هائی بوجود آوردونرخ‌تنزیل‌مجدد (معادل ۳درصد) وبهره سپرده‌های مدت داربانك ها (معادل یك‌درصد برای سپرده‌های ۲ ساله)به‌منظور محدود کردن قدرت اعطای اعتبار بالا برده شد تا از فشار برموازنه ارزی‌واحیانا تورم‌قیمت هاجلوگیری شود .

● جهانگردی

درآمد کشور از توریسم درسال ۴۷ بالغ بر ۱۳ درصد نسبت‌بسال قبل افزایش یافت. درسال ۴۷هزینه زندگی فقط معادل ۱٫۵ درصد بالا رفت . پیش بینی‌میشود که سال ۱۳۴۸ نیز بدنبال سالهای اخیراز رونق نسبی برخوردار باشد .

بقیه‌از صفحه ۲۷

صنایع ایران شرکت داشتند و مستقیما برای خرید و فروش کالا مذاکراتی با مقامات کشورهای‌همجوار انجام دادند .

بطور کلی باید قبول کرد که‌حاصل تشکیل نمایشگاه های صنعتی ایران در کشور های همجوار رضایتبخش‌بود ومنتج باین نتیجه شد که مقداری از کالاهای صنعتی ایران بخارج صادر شود .

در دو سال گذشته فعالیتهای‌عمرانی نیز توسعه زیاد یافت و چندین طرح بزرك راهسازی توسعه شبکه برق ، سد سازی در حال اجرا بود .

در زمینه طرح های بزرك صنعتی نیز کارهای ساختمانی و تاسیساتی کارخانه های ذوب‌آهن‌اصفهان،ماشین سازی تبریز ، ماشین سازی اراك ، تراکتور سازی تبریز،ذوب‌آلومینیوم، و پتروشیمی با نسبت زیادی در حال پیشرفت قرار داشت .

پیشرفتهای سریع اقتصادی ایران وثبات سیاسی و اقتصادی کشور ما و صاحبان صنایع مهمی را به ایران طی دو سال گذشته توجه بازرگانان معطوف داشت .

در این مدت هیئت های متعددی‌از کشور های مختلف بلوك شرق و غرب بایران آمدند و یکی دوهیات‌بازاریاب ایران به آسیا و اروپا مسافرت‌کرده مذاکراتی در زمینه خرید و فروش کالا انجام داد . از جمله هیاتی که طی اینمدت بایران آمد هیئت‌های آلمان ، انگلیس ، استرالیا ، چین- ملی ، شوروی ، لهستان وچکسلواکی را میتوان نام برد .

بالکمال افتخار و سرور

سالگرد میلاد مسعود همایونی و آئین فرخنده تاجگذاری

شاهنشاه آریامهر و علیا حضرت شهبانوی ایران

را به هم وطنان عزیز تبریک و شادباش می گوئیم

کالباس و کنسرو سازی میکائیلیان

در این روز فرخنده و پرشکوه مفتخر و خرسندیم

ولادت مسعود ولیعهد تاجدار شاهنشاه آریامهر و دومین سالروز

جشن تاریخی تاجگذاری اعلیحضرتین

را به پیشگاه ملت شریف ایران تبریک گوئیم

شرکت مجم

مفتخر و خرسندیم

که تبریکات صمیمانه خود را بمناسبت دومین سالروز

جشن های فرخنده تاجگذاری

شاهنشاه آریامهر و علیا حضرت شهبانو

به پیشگاه مبارک اعلیحضرتین و عموم هم میهنان عزیز تقدیم داریم

شرکت سهامی سه ب

گل فروشی کریستال

بزرگترین نمایشگاه و فروشگاه و تهیه کننده

انواع مختلف گل های معروف دنیا

میلاد مسعود همایونی و

سالگرد تاجگذاری اعلیحضرتین

را به فرخ فرهم میهنان خود تبریک میگوید

مدیر گل فروشی کریستال - عباس خان میرزائی

شماره مخصوص اطلاعات بمناسبت فرخنده روز چهارم آبان
تهیه و تنظیم از: سرویس فوق‌العاده روزنامه اطلاعات

۱۳۰۰ ۱۳۴۸ لحظات بیم و امید در تاریخ معاصر ایران

با نطق رضاشاه کبیر در سال ۱۳۰۶ کاپیتولاسیون لغو شد

در ۱۳۰۹ نخستین بانوی ایرانی بماموریت خارج اعزام گردید در ۱۳۱۷ اززنان ایران کشف حجاب شد

در ۱۳۲۰ محمد رضاشاه پهلوی بر اریکه شاهنشاهی ایران تکیه زدند باوقوع قیام تاریخی ۲۸ مرداد ۳۲ فصل نوینی در تاریخ کشور آغاز گردید

آغاز تقسیم املاک بنای انقلاب سفید ایران پی‌ریزی گردید

بااعلام منشور ششگانه انقلاب سفید در بهمن چهل ویک ملت ایران عظیم ترین رفورم اجتماعی تاریخ ۲۵۰۰ ساله خودرا آغاز کرد

۱۳۰۰- اردیبهشت : سردار سپه به‌وزارت جنك منصوب شد.
۱۳۰۱ - کابینه میرزاحسن خان مستوفی‌الممالك تشکیل شد. سردار سپه استعفا داد ولی استعفایش مسترد شد .
۱۳۰۲- آبان: سردار سپه به نخست‌وزیری رسید .
۱۳۰۳- فروردین: سردار سپه به ملت شایعات ناروای بدخواهان استعفا داد وبه رودهن عزیمت کرد .
آذر: یاغیان جنوب بسختی از نیروی منظم ایران که فرماندهی آنرا سردار سپه برعهده داشت شکست خوردند

• **انقراض قاجاریه**

۱۳۰۴- آبان: مجلس موسسان طی ماده واحده‌ای انقراض سلسله قاجار و تشکیل حکومت موقتی بریاست رضاخان پهلوی را اعلام کرد .
آذر: سلطنت مشروطه ایران توسط مجلس موسسان به اعلیحضرت رضا شاه پهلوی تفویض شد و معظم‌له بعنوان سردودمان سلسله پهلوی در مجلس شورای ملی سوگند وفاداری یاد کردند .
۱۳۰۵- افتتاح دوره ششم مجلس قانونگزاری توسط اعلیحضرت رضا شاه کبیر افتتاح راه شوسه تهران ـ مازندران . تصویب قانون احداث راه آهن از محل عوارض قندوشکر .
۱۳۰۶ ـ نطق اعلیحضرت رضا شاه درباره الغاء کاپیتولاسیون ـ تشکیل کابینه حاج مخبر ـ السلطنه هدایت ـ لغو اختیارات میلسپو ـ لباس متحدالشکل کارمندان دولت ـ انتشار روزانه روزنامه اطلاعات .
۱۳۰۷- ترور سرلشکر امیرطهماسبی وزیر فواید ـ انتخابات دوره هفتم مجلس شورای ملی ـ تصویب قانون اعزام محصل بخارجه ـ افتتاح بانك ملی ـ افتتاح راه خرم‌آباد ـ لرستان
۱۳۰۸- امیر لشکر احمدی بدرجه سپهبدی نایل گردید واولین سپهبد ارتش ایران شد. آبله کوبی طبق لایحه وزارت بهداری اجباری گردید ـ راه آهن دزفول ـ اهواز افتتاح شد .

• **افتتاح زندان قصر**

۱۳۰۹- افتتاح وزارت اقتصاد ملی. آقای فروغی بوزارت اقتصاد ملی منصوب شد ـ اجازه تحصیل در خارج برای دختران ـ تاسیس اوزارت راه ـ امتیاز نشر اسکناس از بانك شاهی گرفته شد و بانك ملی داده شد ـ غائله سمیتقو پایان یافت ـ بانو سارا حیدری نخستین بانوی ایرانی که از طرف دولت به ماموریت اعزام شد، درپاریس یك کنفرانس مطبوعاتی ترتیب داد .
۱۳۱۰- افتتاح پل ۱۳۷ متری سفید رود ـ تصویب قانون ثبت ازدواج و طلاق در دفاتر رسمی ـ عزیمت والاحضرت ولیعهد به سویس ـ افتتاح مدرسه عالی مهندسی ـ افتتاح راه آهن بندر شاه ـ شاهی ـ افتتاح کارخانه قند کهریزك ـ افتتاح ضرابخانه .
۱۳۱۱- سفر پادشاه عراق به ایران ـ قیمورتاش از وزارت دربار بر کنار شد ـ ورود اولین کاروان نیروی دریائی ایران به آبهای خلیج فارس ـ روز ششم آذر بدستور رضا شاه قرار داد دادرسی لغو گردید ـ دومین کارخانه قند در کرج افتتاح

بقیه در صفحه ۳۰



شاهنشاه آریامهر در هر فرصتی هدفهای انقلاب را برای ملت ایران تشریح میفرمایند .

صمیمانه تبریکات
فرخنده روز چهارم آبان میلاد مسعود شاهنشاه آریامهر و دومین سالروز بزرگداشت اعلیحضرتین را به پیشگاه باسعادت شاهنشاه آریامهر و شهبانوی نیکوکار همچنین ملت ایران تقدیم میداریم
شرکت ساختمانی سابکو

چهارم آبان
فرخنده میلاد مسعود شاهنشاه آریامهر دومین سالروز بزرگ تاریخی
تاجگذاری اعلیحضرتین
را به فرد فرد هم میهنان عزیز تبریک و شادباش گفته
سعادت و توفیق روزافزون ملت ایران را از درگاه
یزدان بزرگ مسئلت داریم
دبیرستان کیهان نو ـ شاه زاهدی

سالروز میلاد باسعادت شهریاری دومین سالگرد
آئین فرخندهٔ تاجگذاری
شاهنشاه آریامهر و علیاحضرت شهبانو را به پیشگاه خاندان جلیل سلطنت تبریک گفته سعادت و توفیق بیشتر از پیش ملت ایران را در پرتو هدایت شهریار دادگستر از خداوند یگانه آرزو میکنیم.
شرکت پلار اصفهان
POLAR پلار

جشن فرخنده چهارم آبان

دومین سالروز میلاد مسعود و دومین سالروز تاجگذاری شاهنشاه آریامهر و علیاحضرت شهبانوی گرامی را به خاندان جلیل سلطنت و ملت شاهدوست ایران شاد باش گفته دوام سلطنت شاهنشاه و سعادت ملت ایران را آرزو میکنیم .

شرکت سهامی ا م و ام ایران

دوران افتخار و سربلندی یک ملت



آزادی زنان و تساوی حقوق آنها با مردان از درخشان ترین اقدامات سلسله پهلوی است

بقیه از صفحه ۲۹

شد- تصویب قانون توحید اوزان و مقیاسها .

۱۳۱۲- تصویب قرارداد جدید نفت- مخبر السلطنه هدایت از نخست وزیری استعفا کرد- فروغی بریاست دولت منصوب گردید - افتتاح نخستین کارخانه سیمان - تصویب قانون افتتاح دانشسرا - ۲۲ اسفند لایحه تاسیس دانشگاه تقدیم مجلس شد .

● **تاسیس خبرگزاری پارس**

۱۳۱۳- مسافرت رضا شاه به ترکیه -افتتاح ساختمان جدید بست- تاسیس خبرگزاری پارس - اولین نمایشگاه امتعه وطن- تبدیل نام «پرس» به ایران - ۱۵ بهمن .

۱۳۱۴- نخستین سنگ بنای دانشگاه بدست اعلیحضرت فقید کار گذاشته شد .

● **کشف حجاب**

۱۳۱۴- فرخنده جورابچی نخستین نماینده ایران در کنگره جهانی زنان شرکت کرد . افتتاح فرهنگستان - شاپو بجای کلاه پهلوی رواج یافت - تغییر نام شهرهای ایران آغاز گردید -۱۷ دیماه شاه همراه با ملکه و والاحضرتین برای شرکت درجشن دختران فارغ التحصیل به دانشسرا تشریف فرما شدند . این نخستین بار بود که ملکه و شاهدخت‌ها بی چادر در مراسمی حضور میافتند .

۱۳۱۵- ولیعهد از سفر سویس به ایران بازگشت - شاهنشاه همراه با ملکه و شاهدخت‌ها با راه‌آهن بشمال سفر کردند - تاسیس کلاس اکابر - افتتاح کارخانه قند آبکوه مشهد، میاندوآب ، افتتاح پل کارون -داور خودکشی کرد- اتصال راه‌آهن شمال و جنوب .

● **پیمان سعدآباد**

۱۳۱۶- تاسیس شرکت نفت ایران وامریکا برای استخراج نفت نواحی شرقی وشمالی ایران- افتتاح کارخانه حریر بافی چالوس -افتتاح آسایشگاه مسلولین- ۳۲ مهرماه نخستین سنگ بنای ذوب آهن گذاشته شد- ۱۷ تیر ماه پیمان سعدآباد میان ایران- ترکیه - عراق وافغانستان امضاء شد .

۱۳۱۷ - نخستین دسته مهاجران ایرانی ازشوروی وارد پهلوی شدند- تاسیس اولین کارخانه یخسازی در تهران - پنجم خرداد نامزدی والاحضرت ولیعهد با شاهزاده خانم فوزیه اعلام شد- شرکت نفت شمال بعلت اوضاع نامساعد بین المللی امتیاز خود را لغو و فسخ کرد - افتتاح هنرستان دختران -بعلت روش نامطلوب مجامع فرانسه روابط دو کشور قطع گردید - کارخانه هواپیماسازی شهباز در دوشانتپه افتتاح شد .

۱۳۱۸ - تاسیس بانک رهنی - ازدواج والاحضرت ولیعهد و شاهزاده خانم فوزیه - افتتاح راه‌آهن تهران - سمنان - نخستین سرشماری آزمایشی در کاشان انجام شد .

امضاء پیمان دوستی ایران و ژاپن - ایران درجنگ جهانی اعلام بیطرفی کرد .

۱۳۱۹ - انعقاد قرارداد جدید بازرگانی و کشتیرانی میان ایران و شوروی - چهارم اردیبهشت افتتاح رادیوی ایران - پنجم آبان تولد والاحضرت شهناز- تاسیس بنگاه حمایت مادران - انعقاد موافقت نامه بازرگانی ایران و آلمان .

حمله به ایران

۱۳۲۰ - نطق وزیر خارجه انگلستان علیه ایران - یادداشت اعتراض شوروی و انگلیس به ایران درباره خط ستون پنجم - سوم شهریور حمله به ایران آغاز شد - پنجم شهریور دستور ترک مخاصمه داده شد - کابینه منصور برکنار و فروغی دولت جدید را تشکیل داد - ۲۵ شهریور اعلیحضرت رضاشاه از مقام سلطنت استعفا کردند و از ایران خارج شدند - شاهنشاه براریکه سلطنت تکیه زدند - اواخر مهرماه رضاشاه و همراهان وارد جزیره موریس شدند - انعقاد پیمان اتحاد میان ایران و متفقین .

۱۳۲۱ - دولت ایران باژاپن قطع رابطه کرد - دولت ایران بارژیم

بقیه در صفحه ۳۱

میلاد مسعود شاهنشاه آریامهر وسالگرد جشن تاجگذاری رهبر خردمند انقلاب سفید ایران و شهبانوی محبوب راکه مقارن با میلاد مسعود ولی عصر عجل‌الله‌تعالی‌فرجه میباشد از طرف خود و فامیل مودت به هم میهنان عزیز تبریک عرض مینماید و امیدوار است ملت ایران با الهام از رهبری شاهنشاه محبوب خودبه ترقیات بیشتری نائل گردد .

آبادان ـ ناصر مودت ۰ آ-۵۲۸۹۰

میلاد مسعود همایونی و سالگرد جشن فرخنده

تاجگذاری شاهنشاه آریامهر و علیاحضرت شهبانوی محبوب

را به هم میهنان عزیز تبریک و شادباش میگوید

توماجیان

فرخنده میلاد مسعود همایونی

و سالروز آئین پرشکوه تاجگذاری

اعلیحضرت را به اعضاء خانوادهٔ جلیل سلطنت

و هم میهنان عزیز تبریک و تهنیت می‌گوییم

شرکت ساختمانی جهان بین

مؤسسهٔ فرهنگی خزائلی

از طرف همهٔ اعضاء و روسای دبیرستانها و دبستانها و دبیران و آموزگاران و کارمندان دفتری و فنی و دانش آموزان دبیرستانهای خود

میلاد مسعود و سالروز تاجگذاری شاهنشاه آریامهر

و علیاحضرت فرح پهلوی شهبانوی محبوب ایران

را تبریک می‌گوید

هیئت مدیره خزائلی

شماره مخصوص اطلاعات بمناسبت فرخنده روز چهارم آبان

سالهای سازندگی ایران نوین



همه طبقات مردم در پیروزی منشور های انقلاب فعالانه تلاش کردند .

بقیه از صفحه ۳۰

چیانکایچك رابطه سیاسی بر قرار کرد ـ مجلس شورایملی قانون نشر سیصد میلیون ریال اسکناس را تصویب کرد ـ بدرخواست دولت مجلس وزارت خانه تازه‌ای بنام وزارت خوار بار راتصویب کرد ـ دکتر میلسپو باستخدام دولت درآمد ـ روز ۱۷ آذر وقایع خونینی رویداد ـ روز اول بهمن قوام کابینه خود راترمیم کرد ـ ۱۷ بهمن قوام استعفا کرد و سپهبلی مامور تشکیل کابینه شد .

کنفرانس تهران

۱۳۲۲ ـ میلسپو اختیارات گرفت سپهبد شاه بختی مامور خلع سلاح ایلات شد ـ وزارت خوار بار منحل شد ـ تعلیمات ابتدائی اجباری شد ـ درتیرماه حادثه خونین سمیرم روی داد وگروهی ازافسران از جمله سرهنك شقاقی کشته شدند ـ دکتر بنش رئیس جمهوری چکسلواکی وارد تهران شد ـ روز هفتم آذر کنفرانس تهران باشرکت چرچیل ، استالین و روزولت تشکیل شد ـ کابینه ساعد تشکیل گردید ـ حکومت نظامی برای انجام انتخابات لغو گردید ـ بیماری تیفوس در تهران شایع شد .

۱۳۲۳ ـ روز چهارم مرداد رضاشاه کبیر درژوهانسبورك فوت کرد ـ کافتارادزه معاون وزارت خارجه شوروی برای گرفتن امتیاز نفت شمال بتهران آمد ـ در مهرماه مجلس قانونی تصویب کرد که تاپایان جنك درباره نفت باهیچ دولتی مذاکره نکند ـ ۱۸ دیماه اختیارات میلسپو لغو گردید ـ ۱۵ اسفند درمقابل مجلس تظاهراتی روی داد و گروهی کشته شدند .

تخلیه نیروهای شوروی

۱۳۲۴ ـ سیزده مرداد درکنفرانس پتسدام درباره تخلیه ایران تصمیم گرفته شد .

۲۶ آذر درتبریز فرقه دموکرات قدرت رابدست گرفت ـ مسئله ایران درشورای امنیت مطرح شد ـ ۲۹ بهمن قوام به مسکو رفت ـ ۱۹ اسفند قوام ، به تهران بازگشت .

۱۳۲۵ ـ شورای امنیت درباره تخلیه ایران تصمیم گرفت و نیروهای شوروی شروع به تخلیه ایران کردند ـ میان دولت مرکزی و پیشه‌وری مذاکراتی آغاز شد ـ طبق فرمان شاه به آذربایجان نیرو فرستاده شد. سوء قصد

۱۳۲۶ ـ قاضی‌محمد و یارانش اعدام شدند ـ دوره یازدهم مجلس افتتاح شد ـ لوله کشی آب تهران آغاز شد ـ انتونی ایدن وارد تهران شد ـ ۲۳ بهمن محمد مسعود مدیر مردامروز ترور شد .

بقیه در صفحه ۳۲

همراه با شادی قلبی سرور ملت ایران در این روز فرخنده و پرشکوه

میلاد مسعود همایونی

و

سالروز آئین فرخنده تاجگذاری اعلیحضرتین

را به پیشگاه با سعادت شهریار عظیم الشأن اعلیحضرت همایونی شاهنشاه آریامهر

و علیاحضرت فرح پهلوی شهبانوی گرامی هم چنین بهروم ملت ایران

تبریك و شادباش میگوئیم

مرکز پخش محصولات رژیم ـ برادران ابهری

چهارم آبان ، روز میلاد و سالگرد جشن

تاجگذاری اعلیحضرت همایونی شاهنشاه آریامهر

و علیاحضرت شهبانوی ایران را بملت بزرگ

و جشن شاهنشاهی ایران تبریك و درود می گوید .

پوریا فیلم

سالروز میلاد با سعادت شهریاری دودمان سالگرد

آئین فرخنده تاجگذاری

شاهنشاه آریامهر و علیاحضرت شهبانو را به پیشگاه خاندان

جلیل سلطنت تبریك گفته سعادت و توفیق بیش از پیش

ملت ایران را در پرتو هدایت شهریار دادگستر از خداوند یگانه آرزو میکنیم .

شرکت سهامی کارخانجات صنعتی میرال

میلاد مسعود همایونی و سالگرد جشن فرخنده

تاجگذاری شاهنشاه آریامهر

و

علیاحضرت شهبانوی محبوب

را به هم میهنان عزیز تبریك و شادباش میگوید

شرکت سهامی لبنیات ایران

شماره مخصوص اطلاعات بمناسبت فرخنده روز چهارم آبان
تهیه و تنظیم از : سرویس فوق‌العاده روزنامه اطلاعات

بقیه از صفحه ۳۱

۱۳۲۷ ـ ۲۷ تیرماه شاهنشاه به انگلستان سفر کردند ـ تلفن لندن ـ تهران شروع بکار کرد ـ ۲۷ آبان دربار طی اعلامیه‌ای طلاق ملکه فوزیه‌را اعلام کرد ـ ۱۵ بهمن حادثه سوءقصد به شاهنشاه صورت گرفت .

۱۳۲۸ ـ مجلس‌موسسان تشکیل‌شد ـ راه‌آهن کاشان افتتاح شد ـ انتخابات اولین دوره سناانجام شد ـ ۱۳ آبان هژیر کشته شد ـ شاهنشاه به‌امریکا و پاکستان سفر کردند ـ انتخابات تهران باطل شد .

۱۳۲۹ ـ ۱۷ اردیبهشت‌جنازه‌شاهنشاه فقید باهواپیما به اهواز منتقل شد ـ رزم‌آراء کابینه تشکیل داد ـ ۲۳ بهمن شاهنشاه‌باثریا ازدواج کردند ـ ۱۶ اسفند رزم‌آرا کشته شد

۱۳۳۰ ـ مسئله نفت‌بدیوان‌لاهه‌ارجاع شد ـ از شرکت نفت خلع‌یدشد ـ هریمن به تهران آمد. کنسولگری انگلیس بسته شد .

۱۳۳۱ ـ لوله‌کشی آب شیراز آغاز شد ـ ایران‌با انگلستان قع رابطه کرد .

قیام . . . .

۱۳۳۲ ـ سرتیپ افشار طوس رئیس شهربانی کشته شد ـ برای ۲۸ مرداد قیام عمومی ملت ایران ـ تجدید رابطه ایران‌و انگلیس .

۱۳۳۳ ـ تشکیل کنگره هزاره‌ابوعلی سینا ـ ۸ آبان هواپیمای حامل شاپور علیرضا سقوط کرد ـ مسئله نفت حل شد ـ شاهنشاه به امریکا سفر کردند ـ پیمان دفاعی ترکیه و ایران و عراق امضا شد .

۱۳۳۴ ـ زاهدی استعفا کرد و علاء نخست وزیر شد ـ بیمارستان نمازی شیراز افتتاح شد ـ شوروی طلا های ایران را پس داد ـ رئیس جمهوری ترکیه‌به ایران سفر کرد ـ ۲۵ آبان‌به علاء سوءقصد شد ـ هامرشولد بایران آمد .

سرشماری عمومی

۱۳۳۵ ـ شاهنشاه به ترکیه سفر کردند ـ چهارم تیرشاهنشاه و ملکه به شوروی سفر کردند ـ چاه قم به نفت رسید ـ دهم آبان سرشماری عمومی در کشور آغاز شد ـ نامزدی‌والا حضرت شهناز و آقای اردشیر زاهدی ـ شاهنشاه نمایشگاه اتم برای صلح راگشودند ـ شاهنشاه به عربستان سعودی سفر کردند .

تقسیم املاک

۱۳۳۶ ـ ادنائرصدر اعظم آلمان ، ملک‌فیصل پادشاه عراق ، دالس وزیر خارجه امریکا ، گرونکی رئیس جمهوری ایتالیا در این سال بدعوت شاهنشاه به ایران سفر کردند ـ ۲۳ اسفندجدایی شاهنشاه و ملکه ثریا ـ شاهنشاه به اسپانیا سفر کردند.

۱۳۳۷ ـ راه‌آهن تهران ـ تبریز افتتاح شد ـ ۲۲ اردیبهشت سفر شاهنشاه به چین ملی ـ سفرشاهنشاه به امریکا ـ ۶ آذر شاهنشاه به ایتالیا سفر کردند .

۱۳۳۸ ـ تقسیم املاک آغاز گردید ـ ۱۲ اردیبهشت شاهنشاه بمنظور بازدید رسمی از انگلستان ، دانمارک و هلند تهران را ترک گفتند ـ نهرو به تهران سفر کرد ـ آبان ماه خبر انتخاب دوشیزه فرح دیبا بعنوان ملکه منتشر شد ـ آبان‌ماه والاحضرت فاطمه و تیمسار محمد خاتمی ازدواج کردند .

تولد ولیعهد

۱۳۳۹ ـ افتتاح جلسات کنفرانس سنتو ـ مرحله دوم تقسیم‌املاک ـ سفر شاهنشاه به اتریش ـ قطع رابطه سیاسی ایران و مصر ـ تولدوالاحضرت ولیعهد ـ سفر ملکه انگلستان بایران.

۱۳۴۰ ـ شاهنشاه و شهبانو رهسپار بازدید از نروژ شدند ـ ایران کویت را برسمیت شناخت ـ مبارزه با بیسوادی آغاز شد ـ شاهنشاه و شهبانو به فرانسه سفر کردند ـ سد کرج‌افتتاح شد .

بقیه در صفحه ۳۳

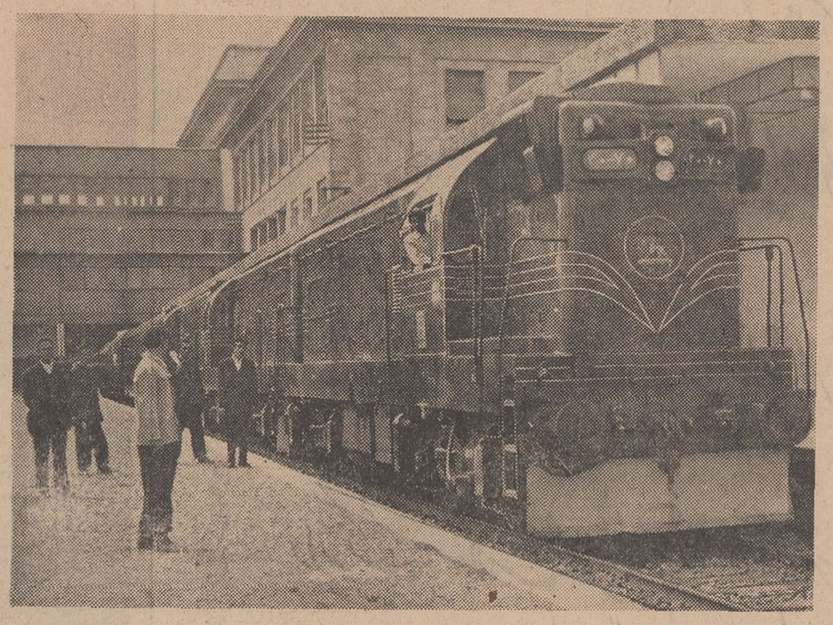

اعلیحضرت فقید رضاشاه‌کبیر درسالهای سلطنت‌خود اقدامات‌مهمی درجهت توسعه‌شبکه‌های ارتباطی انجام دادند. ازجمله‌این‌عملیات، احداث راه‌آهن سراسری بود که‌شمال و جنوب کشور را بیکدیگر متصل کرد . راه‌آهن دولتی ایران امروزه نقش مهمی در حمل و نقل ایفا میکند .

میلاد مسعود همایونی
و دومین
سالروز آئین باشکوه تاجگذاری اعلیحضرتین
محمدرضا شاه پهلوی شاهنشاه آریامهر و شهبانوی
محبوب و نیکوکار فرح پهلوی را به اعضای
جلیل سلطنت و هموطنان عزیز صمیمانه تبریک
و تهنیت عرض مینماید
مؤسسهٔ علمی پازند

فرخنده میلاد مسعود همایونی
و سالروز آئین پرشکوه تاجگذاری
اعلیحضرتین را به اعضاء خاندان جلیل سلطنت
و هم میهنان عزیز تبریک و تهنیت می‌گوید
مدیریت سینما ریولی

کارکنان کارخانجات و فروشگاه های نیلی افتخار دارند خجسته ولادت باسعادت
شهریاری و دومین سالگرد جشنهای فرخنده تاجگذاری
اعلیحضرت همایون شاهنشاه آریامهر
و علیاحضرت شهبانوی گرامی
را به پیشگاه باسعادت اعلیحضرتین و یکایک افراد خاندان جلیل پهلوی و ملت حق شناس ایران تبریک و شادباش گفته ، از درگاه الهی ، پایندگی و شوکت روز افزون پدر تاجدار و شهبانوی محبوب و والاحضرت همایون ولایتعهد را مسئلت مینمایند
از طرف کارکنان کارخانجات فروشگاههای نیلی
محمدحسن نیلی

روز چهارم آبان ولادت باسعادت
شاهنشاه آریامهر
و دومین سالگرد روز بزرگ و تاریخی تاجگذاری اعلیحضرتین را
تبریک و تهنیت گفته سعادت و شکوه روزافزون خاندان جلیل سلطنت
و ترقیات بیش از پیش ملت ایران را از خداوند بزرگ مسئلت داریم
شرکت ساختمانی آلگمینه باو ـ گزلشافت ، آپور

شماره مخصوص اطلاعات بمناسبت فرخنده روز چهارم آبان

پیکار در چند جبهه: با دشمنان استقلال ایران - با جهل - با فساد و با فقر



حرکت نیرو های متفکر جامعه در دفاع از منشورهای انقلاب .

بقیه از صفحه ۳۲

۱۳۴۱ - شاهنشاه به آمریکا سفر کردند - ژاکلین کندی به تهران آمد - شاهنشاه به پاکستان سفر کردند- شاهنشاه دراختلافات هند و پاکستان میانجیگری کردند - جانسون بتهران آمد- شاهنشاه بترکیه سفر کردند - کنگره دهقانان تشکیل شد و شاهنشاه منشور ششگانه را اعلام کردند .

اصلاحات - ارضی

۱۳۴۲ - نمایشگاه هفت هزار سال هنر ایران افتتاح‌شد - پادشاه دانمارك بتهران آمد - رئیس جمهوری هند به تهران آمد - سدشهبانو افتتاح شد - راه هراز افتتاح‌شد -ایران قرارداد منع آزمایشهای اتمی را امضاء کرد - ملکه هلند بتهران‌آمد- ژنرال دوگل بتهران سفر کرد- پرزیدنت لوبکه بتهران آمد - برژنف بتهران‌آمد - شاهنشاه به اطریش سفر کردند .

۱۳۴۳ - مرحله‌دوم اصطلاحات ارضی آغازشد - درخرداد ماه‌شاهنشاه وشهبانوبه امریکاسفر کردند- ۳۰ تیر کنفرانس سران ایران و ترکیه و پاکستان - شهریور امپراطور اتیوپی به ایران‌سفر کرد- مهرماه‌جدائی والاحضرت شهناز و آقای اردشیرزاهدی- شاهنشاه‌به رهبران۱۱۵ کشور جهان بخاطر پیکار بابیسوادی پیام فرستادند - دردیماه پادشاه نروژ به ایران سفر کرد - حسنعلی منصور ترور شد و هویدا کابینه را تشکیل‌داد .

۱۳۴۴ - روز ۲۱ فروردین درکاخ مرمر بجان شاهنشاه سوءقصد شد - ۱۲ اردیبهشت شاهنشاه و شهبانو بامریکا سفر کردند- نرخ بنزین‌و نفت کاهش یافت- ۳۱ خرداد شاهنشاه به‌شوروی سفر کردند - کنگره جهانی پیکار بابیسوادی باپیام‌شاهنشاه گشایش یافت .

مبارزه بابیسوادی

شاهنشاه بدنیا آمد - بفرمان

۱۳۴۵ - بفرمان شاهنشاه قرآن آریامهر چاپ و منتشر شد ۱۸ اردیبهشت دومین پسر شاهنشاه یکروز بودجه نظامی صرف مبارزه با بیسوادی‌شد- ۶ خرداد شاهنشاه و شهبانوبه مراکش سفر کردند - ۱۰ شهریور شاهنشاه و شهبانو برای دیداری از بلغارستان و مجارستان و لهستان تهران‌را ترك کردند .

۱۳۴۶ - ۲۷ فروردین : اعلام شد، براساس توافق بین ایران و شوروی ، شوروی دراکتشاف نفت ایران شرکت می کند - ۲ اردیبهشت : ریچاردنیکسون معاون اسبق ریاست جمهوری امریکا درتهران بحضورشاهنشاه آریامهر بار یافت - ۱۳ اردیبهشت : طرح نهائی بیمه مسافران بتصویب رسید - ۲۵ اردیبهشت : شاهنشاه آریامهر سد فرحناز را افتتاح فرمودند- ۲ خرداد : شاهنشاه و شهبانو بمنظور بازدید از کشور های چك‌اسلواکی- آلمان- فرانسه- کانادا - ایالات متحده وترکیه تهران راترك فرمودند - ۳ خرداد : قانون‌استخدام بمرحله اجراء درآمد و بکلیه سازمان‌ها ابلاغ شد - ۲۵ خرداد: لایحه حمایت خانواده بتصویب نهائی رسید - ۱ تیر : سپاهیان بهداشت بیمه شدند - ٤ تیر: خدمت وظیفه قبل از سفر بخارج برای تحصیل اجباری شد و برنامه جنگلکاری در اطراف تهران شروع گردید - ۲٤ تیر : ایران ازبازار مشترك امتیازاتی گرفت - ۵ مرداد : کنفرانس عالی رامسر باحضور شاهنشاه آریامهر - پرزیدنت ایوبخان و نخست وزیران سه کشورایران وترکیه‌و پاکستان تشکیل‌شد- ۱۳ مرداد: اخذرای برای‌انتخابات‌نمایندگان مجالس سنا - شورای ملی و موسسان درسراسر کشور انجام گرفت- نوسازی کشور

۲۵ مرداد : لایحه واگذاری اراضی ساحلی بتصویب‌رسید- ۳۰ مرداد : شاهنشاه آریامهر بامریکا مسافرت فرمودند - ۵ شهریور : بزرگترین کارخانه برق خاورمیانه درفرح‌آباد تهران شروع بکار کرد- ۲۱ شهریور: اساسنامه سازمان گسترش و نوسازی ایران تصویب شد - ۱ مهر : شاهنشاه آریامهر بمناسبت آغاز سال تحصیلی پیامی فرستادند ودستور اجرای برنامه جدید آموزشی راصادر فرمودند - ۱۲ مهر : طرحهای ذوب‌آهن طی مراسمی در تهران بتصویب رسید - ۱٤ مهر : شاهنشاه آریامهر مجلسین جدید را افتتاح فرمودند و سه اصل جدید «ملی شدن آبهای کشور» - نوسازی کشور و انقلاب اداری و آموزشی رابر اصول ۹ گانه افزودند - ۱۵ مهر : آقای امیرعباس هویدا مجددا مامور تشکیل کابینه شد - ٤ آبان : ین فرخنده تاجگذاری شاهنشاه آریامهر و علیاحضرت شهبانو بطرز با شکوهی انجام شد - ۲ آذر: اعلام‌شد ۲۰ میلیارد ریال‌صرف تقویت نیروهای دفاعی کشور میشود - ۱۷ دی : متن لایحه خدمات اجتماعی زنان منتشر شد - ۱۸ دی : غلامرضا تختی خودکشی کرد - ۷ بهمن : کنگره انقلاب اداری درمحل باشگاه‌افسران تشکیل گردید- ۱٤ بهمن : نخست وزیر اعلام کرد : بفرمان شاهنشاه تمام مردم ایران بیمه میشوند - ۲٦ بهمن : ۲۱۰ میلیون تومان باعتبارات عمران روستائی اضافه شد- مقررات‌جدید اخذ گواهی نامه رانندگی اعلام شد - ۳۰ بهمن : عوارض جدید اراضی املاك و مستقلات تعیین شد - ۱۳ اسفند : یك رتبه ترفیع کارمندان دولت درهیئت دولت بتصویب رسید - ۱٦ اسفند لایحه‌برنامه چهارم تصویب‌شد.

بقیه در صفحه ۳٤

افتخار دارد میلاد مسعود اعلیحضرت همایونی و همچنین سالروز تاجگذاری با عظمت و شکوه اعلیحضرتین شهریار بزرك ورهبر عالیقدر و شهبانوی محبوب را که برای مردم ایران مایه سربلندی و برای تاریخ کهن ایران فصلی برجسته و درخشان است تبریك عرض ، امیدواریم در این دوران که تحولات عمیق اجتماعی صورت میگیرد پیشرفت‌های کشوردرپرتوهدایت ودرایت شاهنشاه آریامهر بیش‌از پیش روزافزون گردد .

شرکت شوش‌سر

پاناما

اولین تهیه کننده عالیترین پیراهن مردانه در ایران

ولادت مسعود و سالروز بزرگ تاجگذاری شاهنشاه آریامهر

و علیاحضرت شهبانوی گرامی را بهم میهنان عزیز تبریک گفته ، فروشکوه

شاهنشاهی و شادی ملت ارجمند ایران را از درگاه ایزد متعال خواستار است

روز چهارم آبان

جشن فرخنده میلاد شاهنشاه آریامهر

و سالروز آئین تاجگذاری را به اعضاء خاندان جلیل سلطنت

و فرد فرد هموطنان عزیز تبریک عرض مینماید

شرکت تضامنی ی- داداش زاده و پسران

اولین و بزرگترین کارخانه سازنده انواع شیرینی،

شکلات و توفی در ایران

سالروز میلاد با سعادت شهریاری و دومین سالگرد

آئین فرخندهٔ تاجگذاری

شاهنشاه آریامهر و علیاحضرت شهبانو را به پیشگاه خاندان

جلیل سلطنت تبریک گفته سعادت و توفیق بیش از پیش

ملت ایران را در پرتو عنایات شهریار دادگستر از خداوند یگانه آرزو میکنیم .

شرکت بازرگانی زره

باکمال افتخار و سرور سالگرد میلاد مسعود همایونی

و آئین فرخنده تاجگذاری

شاهنشاه آریامهر

و

علیاحضرت شهبانوی ایران

را به هم وطنان عزیز تبریک و شادباش می گوئیم .

بازرگانی اشتال

شماره مخصوص اطلاعات بمناسبت فرخنده روز چهارم آبان
تهیه و تنظیم از : سرویس فوق‌العاده روزنامه اطلاعات



مکانیزه کردن کشاورزی جز با الغای رژیم ارباب و رعیتی و مالك شدن زارع امکان پذیر نبود . پس از انقلاب سپید شاه و مردم ، عملیات زیادی بمنظور مکانیزه کردن کشاورزی انجام شد . امروزه تراکتور در بسیاری از نقاط ایران جانشین فیش و گاوآهن شده است و دهقان ایرانی با پشتکار از آخرین محصولات تکنولوژی جدید استفاده میکند



امروز این نیرو ها در راه سازندگی ایران بکارمیرود. راهی مقدس که پایان‌آن بهره‌مندی یك ملت از رفاه‌وآسایش است .

با افتخار و خرسندی سالروز جشن های فرخنده
تاجگذاری شاهنشاه آریامهر و علیاحضرت
شهبانو را به پیشگاه خاندان جلیل سلطنت تبریک
گفته سعادت و توفیق بیش از پیش ملت ایران را در پرتو
عنایات شهریار عادل از خداوند یگانه آرزو می نمائیم .
هیئت مدیره سینما آتلانتیک

تشکیل شرکتهای سهامی زراعی

بقیه‌از صفحه ۳۳

۲۳ اسفند : کارخانه ذوب ـ آهن بدست شاهنشاه آریامهر بنیانگذاری شد .

۱۳۴۷ ـ ۵فروردین : ممیزی‌مستغلات تهران‌شروع‌شد ـ ۶فروردین : ساعات کار وزارتخانه ها به ۴۰ ساعت درهفته افزایش‌یافت ـ قیمت مشروبات الکلی افزایش یافت ـ ۱۰ فروردین : تشکیل شرکت های سهامی زراعی‌اعلام شد ـ ۱۹ فروردین : لایحه جدیدی جهت خدمت مشمولین عادی بتصویب رسید ـ ۲۷ فروردین : مقررات کنکور دانشگاه ها اعلام شد ـ ۲۹ فروردین : بخدمت مشمولین تحصیل کرده ۶ ماه اضافه گردید ـ ۲ اردیبهشت : کنفرانس حقوق بشر با نطق شاهنشاه آریامهر درتهران گشایش‌یافت ـ ۱۰ اردیبهشت: مشمولین غایب و فراری و عادی ۱۳۱۳ تا ۳۲معاف‌شدند ـ ۱۷ اردیبهشت : دراراضی استردادی ازکنسرسیوم، فرانسه نفت استخراج میکند ـ ۳۰ اردیبهشت: ایران سلطان‌فوتبال آسیاشد ـ ۱۱ خرداد: مقررات بیمه کارکنان بخش خصوصی اعلام گردید ـ ۱۲ خرداد : دستور تعقیب مسیل حواران صادر شد .

ترمیم کابینه

مذاکرات نفتی باکنسرسیوم اروپائی شروع گردید ـ ۲۰ خرداد: دستور معافیت مشمولین خارج از کشور صادر شد ـ ۲۵ خرداد : درمجلس سنا از مدارس ملی انتقاد شد ـ ۲۹ خرداد اعلام شد لایحه‌ای‌جهت اصلاح قانون استخدام تهیه میگردد ـ ۱ تیر : شرایط پرداخت وام بگروه های پزشکی اعلام‌شد ـ آبان : بفرمان شاهنشاه باالحاق یك ماده و ۴ تبصره‌به لایحه‌قانونی‌واگذاری املاك استیجاری مقرر شد ـ املاك موات ، اراضی جنگلی و سهام کارخانه های دولتی به مالکان اینگونه رمیتها واگذار شود آذر: کابینه آقای‌هویدا ترمیم شد .

دی : شاهنشاه و شهبانو به پاکستان و هندوستان مسافرت کردند ـ لایحه کشت محدود خشخاش تقدیم مجلس شد .

بهمن : سیل مهیب خوزستان ـ بودجه کل کشور تقدیم مجلس شد .

اسفند : شاهنشاه آریامهر به کنسرسیوم نفت اخطارفرمودند.

۱۳۴۸ ـ فروردین : سفر پادشاه و ملکه مالزی به تهران ـ روابط ایران و عراق تیره شد . اردیبهشت : اخراج ایرانیان مقیم عراق ـ مذاکرات مهم‌نفتی. مرداد : کابینه‌آقای هویداترمیم شد .

شهریور : سفر چائوشسکو به ایران ـ سید ضیاءالدین درگذشت .

مهر: شاهنشاه درمورد دفاع از کشور بیاناتی ایراد فرمودند .

با قلبی مملو از عشق به شاه و میهن صمیمانه ترین تبریکات خود را
بمناسبت میلاد مسعود پدر تاجدار
شاهنشاه آریامهر و دومین سالگرد تاجگذاری اعلیحضرتین
به پیشگاه ملت شریف ایران تقدیم میداریم
رستوران سهیلا ـ برادران ضیائی

اندیشه نیک
گفتار نیک
کردار نیک
دبیرستان انوشیروان دادگر
چهارم آبان
فرخنده سالروز تاجگذاری اعلیحضرتین را به پیشگاه مبارک شاهنشاه آریامهر
رهبر خردمند و شهبانوی گرامی از طرف کلیه اعضاء دبیران
و دانش آموزان تبریک عرض مینماید.
رئیس دبیرستان دخترانه انوشیروان دادگر باهره فرهنگ

باعوض صمیمانه ترین تبریکات ، دومین سالروز برگزاری جشنهای فرخنده
تاجگذاری شاهنشاه آریامهر و شهبانوی محبوب
سعادت و توفیق بیش از پیش ملت ایران را در پرتو عنایات و رهبریهای خردمندانه
شهریار بزرگ ایران از خداوند یگانه آرزومندیم
شرکت ماکادام

شماره مخصوص اطلاعات بمناسبت فرخنده روز چهارم آبان
تهیه و تنظیم از : سرویس فوق‌العاده روزنامه اطلاعات

سرگذشت نفت ایران

۲۹ اسفند روز ملی‌شدن صنعت نفت ایران صنایع پتروشیمی در ایران آینده‌ای درخشان دارد

۱۲۳۴ شمسی : زمین شناسی انگلیسی بنام لوفتس برای نخستین بار جهت کشف نفت در ایران شروع بکار کرد .

۱۲۵۱ : هنگامیکه میرزا حسین خان سپهسالار صدراعظم ایران بود امتیازی به مدت هفت سال به‌بارون‌جولویس رویتر داده‌شد که شامل حق مخصوص وامتیاز انحصاری در تمام ایران برای کشف و استخراج معادن‌ذغال سنك و آهن ، مس ، سرب ، نفت کلیه منابع صنعتی کشور بغیر از معادن طلا و نقره که ملك خالص دولت محسوب می گردید ـ بود . علاوه بر آن هر این امتیاز موادی مربوط به ساختمان راه آهن و تراموای و ایجاد بانك ملی برای همین مدت گنجانیده شده بود . بموجب این قرار داد و امتیاز نامه دولت ایران پانزده در صد از منافع خالص و یکی از محصولات معدنی راپس‌ازشروع بهره برداری دریافت می نمود. این امتیاز بی سابقه و تسلیم کامل کلیه منافع کشور به بیگانگان بعلت مخالفت‌شدید دولت روسیه از طرفی و افکار عمومی و رجال وقت از طرف دیگر در سال ۱۸۷۴ لغوگردید.

۱۲۵۶ : بموجب فرمانی که توسط ناصرالدین شاه بامضاء رسید مالکیت معادن مس ، سرب ، کات‌کبود زغال سنك و نفت کویر خوریان در سمنان به شخصی بنام حاج علی اکبر امین معادن واگذار گردید .

۱۲۶۳ : یك شرکت انگلیسی بنام هوتز که به کار واردات و صادرات مشغول و مرکزش در بوشهربود امتیازی‌برای‌استخراج نفت دالکی واقع در نزدیکی بوشهر از دولت ایران تحصیل کرد . این شرکت چاهی حفر نمود به نتیجه نرسید از این کار صرفنظر کرد و حقوق خود را واگذار نمود .

۱۲۷۸ : در دورهٔ سلطنت مظفرالدینشاه و هنگام صدارت میرزا علی اصغر امین‌السلطان دو نفر از سرمایه داران روسی امتیازی برای استخراج معادن محال قراچه‌داغ آذربایجان تحصیل کردند . در این امتیاز حق کاوش انحصاری در معادن قراچه‌داغ به آنها واگذارشده بود . وچون معادن نفت استثناء نشده بودند روسها مدعی‌بودند که معادن نفت هم جزو امتیاز بوده است .

پس از سپری شدن دهسال اول مدت کاوش برای سه‌سال تمدید شد و بعد صاحبان امتیاز بدولت اطلاع دادند که هشت نوع‌معدن مختلف را کشف و مورد بهره برداری قرارداده‌اند این امتیاز نامه هم پس‌ازانقضاء عهد نامه ایران و شوروی در سال ۱۹۲۱ میلادی لغو شد .

۱۲۸۷ : در ۲۶ ماه مه اولین چاه نفت (چاه شماره یك میدان نفتون مسجد سلیمان) در عمق ۳۶۰ متری به نفت رسید و برای اولین بار وجود نفت به مقدار قابل ملاحظه‌ای در ایران به ثبوت رسید . این درست هنگامی بود که دارسی از پیدا کردن نفت به مقدار تجارتی مایوس شده و دستور داده بود که عملیات متوقف‌شود .

۱۲۸۸ : با کشف نفت بمقدار متنابه در جنوب کشور مشکلات مالی حل گردید . در ماه آوریل شرکت نفت ایران و انگلیس با سرمایه دو میلیون لیره که نصف آن پرداخت نشده بود بجای شرکت‌سندیکای‌امتیازات در لندن ثبت و تشکیل گردید ۹۷۰٫۰۰۰ سهم یك لیره‌ای‌این شرکت متعلق به‌شرکت نفت برمه و بقیه ۳۰٫۰۰۰ سهم به بخش خصوصی فروخته شد . ریاست هیئت مدیره شرکت به لرد « استرانکونا » و مدیریت عامل آن به « چارلز گرسفیری» محول گردید و دارسی به عضویت هیئت مدیره شرکت انتخاب گردید .

۱۲۸۹ : ساختمان پالایشگاه آبادان (که مدت‌سه‌سال‌بطول‌انجامید) در این سال آغاز گردید . ظرفیت اولیه پالایشگاه آبادان ۱۲۰٫۰۰۰ تن در سال بود که بعد ها بتدریج افزایش یافت ودر سال ۱۹۴۰ به یك میلیون تن در سال رسید .

۱۴۹۱ : اولین نفتی که ازمعادن‌جنوب ایران استخراج شد بشکل خام صادر گردید . مقدار آن ۴۳٫۰۰۰ تن بود که سال بعد به ۸۱۰۰۰ تن و در سال ۱۹۱۴ به ۲۷۴٫۰۰۰ تن و تا سال ۱۹۲۰ به ۳۸۵٫۰۰۰ تن رسید .

۱۳۰۵ : عملیات حفاری در آغاجاری آغاز گردید و چاه شماره۳ این ناحیه در سال ۱۳۱۷ به نفت رسید .

۱۳۰۹ : ظرفیت تصفیه سالانه پالایشگاه آبادان به ۵میلیون تن افزایش داده شد .

۱۳۱۰ : عده‌کارکنان شرکت نفت ایران و انگلیس در این سال بالغ بر بیست هزار تن گردید.

۱۳۳۰: تحت‌رهبری‌خردمندانه‌شاهنشاه آریامهر اصل ملی شدن صنعت نفت ایران در تاریخ ۲۹ اسفند ماه به تصویب مجلس رسید.

۱۳۳۲ : چاه شماره ۳نفت البرزدر قم به نفت رسید .

۱۳۳۵ : در این سال حفاری درناحیه اهواز ازسرگرفته‌شد.چاه ششم

بقیه‌درصفحه ۳۶

سالروز جشن فرخنده و پرشکوه ولادت مسعود روز بزرگ

تاجگذاری شاهنشاه آریامهر
وعلیاحضرت شهبانوی گرامی

را بجسم میهنان عزیز تبریك وتهنیت میگوییم

شرکت سی - من - پاك با مسئولیت محدود

ایران
میلاد شاهنشاه آریامهر
وسالروز تاجگذاری شاهنشاه وعلیاحضرت شهبانورا
بمردم ایران شاد باش میگوید

میلاد مسعود اعلیحضرت همایون
شاهنشاه آریامهر
و سالگرد جشن فرخنده
تاجگذاری را به پیشگاه
اعلیحضرتین و ملت ایران
تبریك عرض مینمائیم
بانك روس وایران

چهارم آبان
فرخنده میلاد مسعود شاهنشاه آریامهر ودومین سالگرد
تاجگذاری اعلیحضرتین
را بافراد هم میهنان عزیز تبریك وشادباش گفته، سعادت و توفیق
روزافزون ملت ایران را از درگاه یزدان بزرگ مسئلت داریم
کارخانه ذوب فلزات سعید شیدائی

در این هنگام که ملت ایران سالروز جشن‌های
فرخنده تاجگذاری اعلیحضرتین را با
فروشکوه هرچه تمام‌تر برگذار مینمایند
ما نیز بنوبه خود مفتخریم این روز بزرگ
وتاریخی را به پیشگاه مبارك شاهنشاه آریامهر
وعلیاحضرت شهبانوی محبوب صمیمانه
تبریك گفته سعادت روزافزون هم میهنان
عزیز را در پرتو عنایات پدر تاجدار
از خداوند یگانه آرزومندیم
شرکت سهامی ساختمانی آریکان

شماره مخصوص اطلاعات بمناسبت فرخنده روز چهارم آبان
تهیه و تنظیم از : سرویس
فوق‌العاده روزنامه اطلاعات

در آن زمان که به یغما میرفت تا امروز که در خدمت سازندگی ایران است

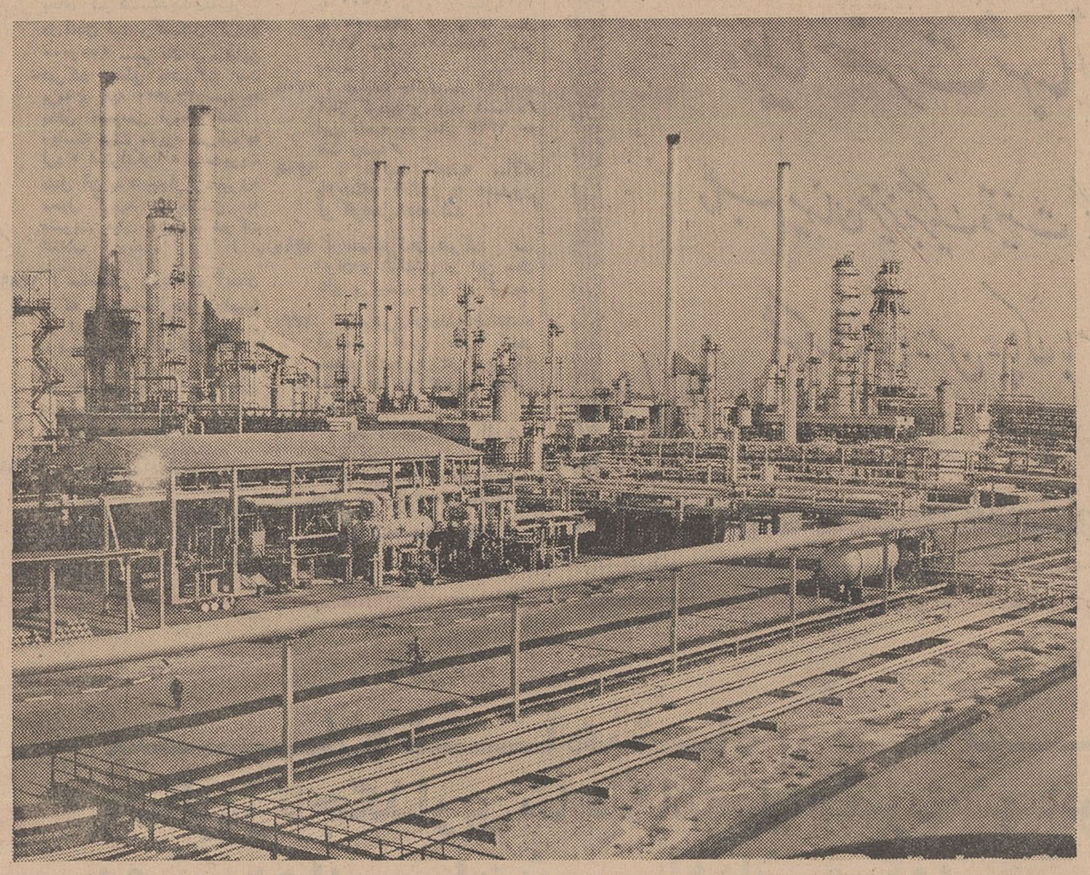

نفت مهمترین صادرات و منبع ارزی کشور ما است. درآمد نفتی ایران درسال جاری به‌یك میلیارد دلار خواهد رسید . درآمد حاصل از این منبع بیکران صرف ایجادشبکه های اقتصادی نیرومند ومستحکم ساختن ساختمان‌اقتصادی جامعه از طریق اجرای برنامه های عمرانی میشود تا درآینده سایر صادرات بتوانند جانشین آن‌شوند و کشور مارا در زمره کشور های درجه اول جهان قرار دهند .

بقیه از صفحه ۳۵

۱۳۳۸ : حفاری اولین چاه شرکت نفت ایران و ایتالیا (سیریپ) در ۸شهریور ماه این‌سال آغاز گردید . این اولین چاهی بود که در فلات قاره ایران‌درخلیج فارس حفر می‌گردید .

۱۳۴۳ : بموجب قرارداد الحاقی‌شماره ۱که از تاریخ ۱۱ دیماه سال ۱۳۴۳ بموقع اجرا گذارده شد و برخی از مواد قرارداد نفت تغییراتی بعمل آمد وبموجب‌آن اصل بهزینه گذاردن بهره مالکانه ازطرف‌اعضاء کنسرسیوم پذیرفته شد با اجرای‌این‌قرارداد منافع بیشتری نصیب ایران میگردید .

۱۳۴۳ : بهره برداری از خط لوله منطقه تهران ـ قزوین ـ رشت، آغاز گردید .

۱۳۴۴ : نمایشگاه صنعت نفت‌ایران در آبانماه سال مذکور بوسیلهٔ شاهنشاه‌آریامهر و شهبانوی ایران افتتاح گردید .

۱۳۴۵ : درمردادماه۱۳۴۵ شورایعالی صنایع پتروشیمی هیات‌وزیران اساسنامه شرکت ملی صنایع پتروشیمی را مورد تائید قرار دادند .

۱۳۴۶ : روز هفتم خردادماه قرارداد الحاقی شماره ۲ مربوط به استرداد ۲۵ درصدناحیه‌قرارداد کنسرسیوم و همچنین تحویل نفت اضافی برای فروش بکشور های اروپای شرقی امضاء شد در آذرماه همین سال شاهنشاه باقطع نوار سه‌رنك اجازه شروع عملیات ساختمانی شاه لوله‌گاز را صادر فرمودند .

۱۳۴۷ : قرارداد فروش ۲۵ هزارتن فرآورده‌های نفتی به کشور افغانستان در ماه ژوئیه به‌امضاء رسید .

در اردیبهشت ماه پالایشگاه مدرن تهران بدست مبارك اعلیحضرت همایون شاهنشاه آریامهر افتتاح گردید .

۱۳۴۸ : بین شرکت ملی نفت‌ایران و شرکت نفت آمریکائی «کنتینانتال» قرار دادی بر اساس پیمانکاری به‌منظورانجام عملیات اکتشاف و بهره‌برداری نفت در قسمت دیگری ازاراضی استردادی کنسرسیوم واقع‌در شمال بندرعباس در تاریخ ۶ آوریل بامضاء رسید ـ مساحت ناحیه مورد قرار داد بالغبر ۱۲۱۸۶۰ کیلومتر مربع بوده ومدت قرار داد ۲۵ سال‌ازتاریخ اولین بهره برداری تجاری بوده و غیر قابل تمدید می باشد .

روز شنبه ۳۱ خرداد ۱۳۴۸ مطابق با ۲۱ ژوئن ۱۹۶۹ شاهنشاه آریامهر وعلیاحضرت شهبانو با تشریف فرمائی به اداره مرکزی شرکت ملی نفت ایران نمایشگاه شصت سال صنعت نفت ایران را افتتاح فرمودند .

میلاد مسعود همایونی و سالروز درخشش فرخنده و پرشکوه

تاجگذاری شاهنشاه آریامهر

وعلیاحضرت شهبانوی گرامی

را بهم میهنان عزیز تبریك وتهنیت میگوید

شرکت سهامی کلکیت پالمولیو ایران

گروه فرهنگی آذر

تاسیس : ۱۳۳۰

گروه فرهنگی آذر بمناسبت دومین سالگرد برگزاری جشنهای فرخندهٔ

تاجگذاری اعلیحضرتین افتخار دارد ازطرف کلیّه اعضای گروه

ودانش آموزان صمیمانه ترین تبریکات خود را تقدیم نماید .

هیئت مدیره گروه فرهنگی آذر

شماره مخصوص اطلاعات بمناسبت فرخنده روز چهارم آبان
تهیه و تنظیم از : سرویس فوق‌العاده روزنامه اطلاعات

ورزش ایران در ماههای بعد از تاجگذاری

از آغاز ابانماه ۴۶ همه چشمها به دهلی نو دوخته شده بود ، مکانی که شاهد مبارزات پی گیر دلاوران جهان در هفدهمین دوره مسابقات کشتی جهانی بود .

سازمان های ورزشی ایران در آغاز سال تازه ورزش با تلاشی خستگی ناپذیر میکوشیدند آنچه ممکنست برای این دوره مسابقات تدارک کنند ، ۱۷ روز بعد ازجشن فرخنده چهارم آبان که آغاز تلاشی نو برای ورزش کشور ما است چهره‌های برگزیده تیم ملی کشتی ایران دردهلی نو همگام باقهرمانان ۲۰ کشور شرکت کننده‌رژه آغاز مسابقات را در حالی که عبدالله موحد کاپیتان تیم ایران پرچم سه رنگ ایران را به اهتزاز در آورده بود ـ آغاز کردند ، مردان ما در حالی به دهلی نو قدم نهادند که در مسابقات جهانی سال قبل (تولیدو) با ۱۹ امتیاز صاحب مقام چهارم بودند . یك عنوان سومی در وزن دوم ـ یك مدال طلا در وزن چهارم و سرانجام دو مدال برنزدر وزنهای پنجم و ششم‌همه افتخارات ما در تولیدو بود حالا بعد از یکسال با امیدی بیشتر و تیمی که چهره های جوان جای مردان بزرك گذشته را پر کرده بودند امیدی تازه در دهلی‌جستجو میکرد از یکشنبه ۲۱ آبانماه تا نیمه شب سه شنبه ۲۴ ، ۱۲۲ چهره برگزیده از ۲۰ کشورجهان رقابتی دلپذیر و مبارزاتی پرشور در دهلی نو به نمایش گذاردند و تیم ایران توفیق یافت باوجود اینکه از لحاظ مدال کمتر از تولیدو بود از لحاظ رده‌بندی در مجموع بالاتر قرار گیرد .

موحد برترازهمه

عبداله موحد بار دیگر دروزن چهارم در حالی که «رباشویلی» از شوروی و «ولچف» ازبلغارستان زیر دست او قرا رداشتند مدال طلای این وزن را بگردن‌اویخت، ازاو که بگذریم در جمع هشت چهره مردان ایران تنها یك‌مرد دیگر صاحب‌مدال‌شد آنهم‌ابوطالب طالبی شرکت کننده وزن دوم بود که روی سکوی‌سوم مدال برنز بدست اورد .

در وزن اول قربانی ششم شد ـ در وزن پنجم یعقوبی ششم ـ در وزن ششم عقیلی چهارم و سرانجام دروزن هشتم انوری چهارم ، باین ترتیب در مجموع صاحب ۱۱۸ امتیاز شدیم که بعد از شوروی وژاپن سکوی سوم رده‌بندی تیمی نصیب ایران شد .

جام عمران منطقه‌ای

بعد از مسابقات جهانی کشتی در دهلی نو ، نوچی های ما از ۴ آذر ماه دومین دوره مسابقات فوتبال جام عمران منطقه‌ای را در داکا آغاز کردند .

دراین دوره از مسابقات که از سال ۱۳۴۵ ترتیب یافته است‌سه کشور ایران ـ ترکیه وپاکستان حضور دارند .

سال ۱۳۴۵ ایران‌دراولین دوره مسابقات فاتح جام بود ازاینرو با تدارك فراوان عازم داکا شد تا جام گذشته خود را حفظ کند ، نخستین دیدار ایران با پیروزی ۷ـ۰ مقابل پاکستان‌به پایان‌رسید و بهزادی و اسماعیلی گل های این پیروزی را در دقایق ۷ و ۳۹ به ثمر رساندند ولی در دومین دیدار ایران با شکست ۰ـ۱ مقابل ترکیه شانس خود را از دست داد و این شکست در حالی‌بدست آمد که تیم خسته ایران ۲۴ ساعت بعد از دیدار باپاکستان ناچار بحکم قرعه مقابل ترکیه قرار گرفته بود ، گل پیروزی ترکیه در دقیقه۷۱ بوسیله«نوزاد» گوش چپ این تیم به ثمررسید.

سرانجام بعد از بازی‌خشونت‌بار ترکیه ـ پاکستان که با پیروزی ۱ـ۴ برای ترکیه به پایان‌رسید ترکیه جام دوم را دراغوش‌کشید و ایران مقام دوم را بدست آورد.

بوکس

تیم بوکس ایران یکشنبه ۲۶ آذر ماه در حالی تایلند را ترك گفت که دو مدال طلا داشت آلوش عباسی در وزن نهم و سید عمران خاتمی دروزن دهم درپایان



ابوطالب طالبی در وزن دوم باردیگر مدال برنز بگـردن آویخت .

سومین دوره مسابقات مشت زنی قهرمانی آسیا صاحب مدال طلا شدند ولی دررده بندی تیمی‌ایران جای چهارم را گرفت .

گذشته از دو مدال طلا ـ یك نقره و چهار برنز نیز قهرمانان بوکس ایران بگردن داشتند ، تایلند با ۱۷ امتیاز ـ کره‌جنوبی با ۱۳ امتیاز ـ پاکستان با همین امتیاز و ایران با ۱۲ امتیاز مقام های اول تا چهارم را در رده‌بندی تیمی بدست آوردند .

عنوان چهارمی مقامی بود که تاکنون بوکس‌ایران بدست‌نیاورده بود .

ریاست سازمان تربیت‌بدنی

دوشنبه ۲۳بهمن ۱۳۴۶ بفرمان ملوکانه تیمسار سرلشگر پرویز خسروانی معاون ژاندارمری کل کشور با عنوان سرپرست سازمان تربیت بدنی منصوب گردید و آقای منوچهرقره گزلو ازاین‌عنوان بر کنار گردید .

منوچهر قره‌گزلو رویهم ۴۱۴ روز بعنوان رئیس سازمان تربیت بدنی در این سازمان خدمت کرد، باین ترتیب از سال ۱۳۱۳ که مرحوم حکیم‌الملك بفرمان رضا شاه کبیر هسته مرکزی انجمن تربیت بدنی را در منزل خویش ترتیب داد تا بهمن ۱۳۴۶ که تیمسارخسروانی‌حسب‌الامر ملوکانه ریاست این سازمان را بعهده گرفت طی ۳۳ سال ۱۷ شخصیت عهده‌دار اداره این سازمان‌بودند که به ترتیب باین شرح میباشند،

ابراهیم حکیمی (حکیم‌الملك) ، حسین علاء ،حسین سمیعی ،محمد علی تربیت‌اللهیارصالح ،ابوالحسن ابتهاج ،حسین سمیعی ،شایگان، محمود بدر ، تیمسار جهانبانی ، تیمسار باتمانقلیچ ، کمال‌الدین جناب ، تیمسار ایزد پناه ، تیمسار دفتری ، تیمسار عمیدی ، منوچهر قره‌گزلو و تیمسار خسروانی .

در حالیکه حسین علاء ـ حسین سمیعی و تیمسار ایزد پناه ۲ تا ۳ بار درسال های متفاوت برای‌این مقام برگزیده شدند .

کاپ آریامهر

دومین دوره مسابقات کشتی کاپ آریامهر از یکشنبه ۲۷ اسفند ماه ۴۶ با حضور تیم های‌شوروی، رومانی ، بلغارستان ، ایران و چند شرکت کننده‌از فرانسه وپاکستان آغاز گردید .

د رمراسم افتتاح مسابقات که در حضور والاحضرت شاهپور غلامرضا پهلوی برگزار گردید بیش از ۳ هزار تماشاگر حضور داشتند . وسرانجام بعد از ۳شبانه روز تلاش تیم ایران در حالی که صاحب ۵ مدال طلا شده بودبه عنوان قهرمانی رسید در سه وزن باقیمانده نیز یك مدال نقره و دو برنز نصیب ایران شد .

در وزن اول محمد قربانی در وزن دوم ابوطالب طالبی در وزن سوم منصور سرداری در وزن چهارم عبدالله موحد و در وزن پنجم قدیر یعقوبی صاحب مدال طلا شدند . بعد ازایران، شوروی و بلغارستان مقام های دوم وسوم را بدست آوردند .



عبدالله موحد بعداز سه مدال طلای‌جهانی درمکزیکو به اولین مدال طلای المپیك خود دست یافت .

تغییر روسای فدراسیونها

چهارشنبه ۷ فروردین ۱۳۴۷ بعد از یکماه و ده روز رئیس جدید تربیت‌بدنی روسای فدراسیون های مختلف را تغییر داد ، انتخاب ـ شدگان برای سازمان جدیدورزش در فدراسیون های مختلف باین شرح بودند :دکتر جهانشاه‌صالح رئیس فدراسیون پزشکی ، تیمسار سرلشگر زمانی رئیس فدراسیون

بقیه درصفحه ۳۹

در این روز فرخنده دیرینه مفتخر و خرسندیم
ولادت مسعود پدر تاجدار شاهنشاه آریامهر
سالروز جشن تاریخی تاجگذاری اعلیحضرتین
را به پیشگاه ملت شریف ایران تبریک میگوئیم
مدیریت سینما ب.ب

روز چهارم آبان
میلاد مسعود شاهنشاه آریامهر دودمان ساز گرد
مراسم فرخنده تاجگذاری اعلیحضرتین را به فرد فرد
هم میهنان عزیز تبریک و تهنیت می گوییم
مدیریت سینماهای پلازا ـ ادئون

با نهایت افتخار میلاد مسعود شهریاری دودمان ساگرد
جشن های خجسته و فرخنده
تاجگذاری
اعلیحضرتین
را بهم میهنان عزیز تبریک و تهنیت می گوئیم و سلامت و سعادت
و عزت روز افزون خاندان جلیل سلطنت را که سایه گستر امنیت
و رفاه و آسایش مردم ایران است از خداوند یگانه خواستاریم
شرکت سهامی سیمان

فرخنده میلاد مسعود همایونی

و سالروز آئین پرشکوه تاجگذاری

اعلیحضرتین را به اعضاء خاندان جلیل سلطنت

و هم میهنان عزیز تبریک و تهنیت می گوید

هیئت مدیره و کارکنان

شرکت سهامی گلف اجنسی ایران

با کمال افتخار ولادت باسعادت همایونی و سالروز جشنهای

تاجگذاری شاهنشاه آریامهر و علیاحضرت شهبانو

را به پیشگاه خاندان جلیل سلطنت تبریک گفته سعادت

و توفیق بیش از پیش ملت ایران را در پرتو عنایات شهریار

دادگستر از خداوند یگانه آرزو می نمائیم.

شرکت استودیو عصر طلائی

روز تاریخی چهارم آبان

میلاد باسعادت شاهنشاه آریامهر و سالروز فرخنده آئین تاجگذاری اعلیحضرتین

را صمیمانه تبریک عرض نموده ترقیات و بهروزی بیش از پیش ملت ایران را در پرتو عنایات ذات اقدس شهریاری آرزومند است.

شرکت نسبی مهاجری و شرکاء

چهارم آبان

ولادت فرخنده و سالروز پرشکوه جشن تاجگذاری اعلیحضرت همایون شاهنشاه

آریامهر و علیاحضرت شهبانوی نیکوکار را بهم میهنان عزیز تبریک گفته، بقای

سلطنت و سعادت ملت ایران را در راه تحقق هدفهای عالیه شاهنشاه آریامهر از خداوند

بزرگ مسئلت داریم.

شرکت سینا فیلم و سینما سهیلا

افتخار دارد میلاد باسعادت شاهنشاه آریامهر

و

سالروز تاجگذاری اعلیحضرتین را بخاندان جلیل سلطنت و عموم هموطنان عزیز تبریک عرض نماید.

شرکت سهامی مسافرتی آسیا

چهارم آبان

فرخنده میلاد مسعود شاهنشاه آریامهر و سالروز بزرگ و تاریخی

تاجگذاری اعلیحضرتین

را به فرد فرد هم میهنان عزیز تبریک و شادباش گفته، سعادت

و توفیق روزافزون ملت ایران را از درگاه یزدان بزرگ مسئلت داریم

مدیریت سینما تخت جمشید

چهارم آبان

ولادت فرخنده و سالروز پرشکوه جشن تاجگذاری اعلیحضرت همایون شاهنشاه

آریامهر و علیاحضرت شهبانوی نیکوکار را بهم میهنان عزیز تبریک گفته، بقای سلطنت و سعادت ملت ایران را در راه تحقق هدفهای عالیه شاهنشاه آریامهر از خداوند بزرگ مسئلت داریم

رئیس موسسه فرهنگی ارمغان تربیت

دکتر تفرشی

بانهایت افتخار میلاد مسعود همایونی

و

دومین سالگرد برگزاری جشنهای فرخنده تاجگذاری

اعلیحضرتین را به پیشگاه مبارک اعلیحضرت همایون شاهنشاه آریامهر

و علیاحضرت شهبانوی محبوب شادباش گفته سعادت و توفیق

ملت ایران را از درگاه یزدان پاک صمیمانه آرزومند است.

شرکت دخانیات ایران

شماره مخصوص اطلاعات بمناسبت فرخنده روز چهارم آبان
تهیه و تنظیم از : سرویس فوق‌العاده روزنامه اطلاعات

فقط ۱۷ روز پس از فرخنده جشن تاجگذاری ورزش ایران با پیروزی بیسابقه هم آغوش شد



اعضاء تیم فوتبال ایران بعدازپیروزی درجام فوتبال آسیا به پیشگاه ملوکانه شرف حضور یافتند ومورد الطاف شاهنشاه آریامهر وعلیاحضرت فرح شهبانو قرارگرفتند.

بقیه ازصفحه ۳۷

چوگان وسواری ، محمود حاجی تنیس ،مهندس تقی‌امامی‌قایقرانی، بیژن جهانبانی ژیمناستیک ، دکتر محمد توکل کرو لالها ، دکتر امیرحسین نخعی‌بسکتبال ،مهندس

قهرمانی آسیا همه ایران را فرا گرفت ، چین‌ملی،برمه ،اسرائیل، هنك‌کنك و ایران ۵ تیمی‌بودند که برای انجام مسابقات درتهران گرد آمده بودند .

جمعه ۲۰ اردیبهشت ماه در استادیومی که از۳۰ هزارتماشاگر بیقرار موج میزد زیر پرچم های برافراشته کشوری که ما به آن عشق میورزیم فریادها اوج گرفت و بازی آغاز شد .

والاحضرت شاهپور غلامرضا پهلوی طی پیام کوتاهی بنام‌شاهنشاه آریامهر رهبرشایسته ورزش‌ایران بازیها راگشودند و باین ترتیب رژه تیم های شرکت کننده‌آغاز گردید .

روی تریبونها هیجان و نشاط موج میزد وتماشاگران‌با یادآوری روز های پرفروغ‌مسابقات‌مقدماتی المپیك توکیو که تیم ایران در اوج درخشش بود سرود پیروزی میخواندند ، چمن های سر سبز وزمردین با اشتیاق دو تیم ایران و هنك‌کنك را درآغوش پذیرفتند و۳۰ هزار تماشاگر با فریاد و خروش ، هیجانی آغاز کردندکه تب‌تند وسوزان آن ده‌روز بطول انجامید تب سوزانی که نتیجه پیروزی بار دیگر برای ایران در آن شکوفان شد ۹۰ دقیقه امجدیه از هیجان میلرزید ولی علیرغم پیروزی ۰ـ۲ ایران‌تیم‌ما باچهره‌ای که امید داشتیم ظهور نکرد زیرا طول ۴۵ دقیقه وقت اول ضمن‌همه تلاش ۰ـ۰ و درپایان وقت ،ایران ۰ـ۲پیروزشداین‌پیروزی باشکوهی که بوجود آمده بود نتوانست‌عطش فراوان خلق مشتاق به فوتبال را فرو نشاند ، اولین گل در دقیقه ۷۰ بازی روی پاس علی جباری با ضربه سر بهزادی و گل دوم روی پاس محراب با شوت علی جباری برای ایران به ثمر رسید ولی شانس های از دست رفته در این روز فراوان بود که از آن میان ضربه پنالتی اصغر شرفی در دقیقه ۳۴ بازی که امیدی بزرك برای گل‌بود از میان رفت.

بقیه درصفحه ۴۰

رضا قطبی بوکس ،تیمسار سرتیپ مهدی رحیمی کشتی ، تیمسار سرتیپ مولوی کوهنوردی ،پرویز عموأوغلی شنا ،سرکار سرهنك علی عسگری تیراندازی ، مهدی نجم وزنه‌برداری ، سرکار سرهنك مصطفی مکری فوتبال ، سرکار سرهنك باکدامن‌شطرنج، مهندس آشوت اودیان پینك‌پنك ، دکتر علی اکبر میر فخرائی والیبال ، سرکار سرهنك حسین گل تپه دوچرخه سواری ، اسفندیارستاری دوومیدانی ،فلیکس آقایان اسکی، سرکار سرگرد هوشمند الماسی شمشیربازی ، آقای محمدصبائی بریج .

دراین جمع تیمسار سرلشگر زمانی ، تیمسار سرتیپ مهدی رحیمی ، فلیکس آقایان و محمود حاجبی قبل از این انتصابات نیز عهده‌دار قدراسیون‌های خودبودند.

جام آسیا

از جمعه ۲۰ اردیبهشت ماه۴۷ پس از مدتها انتظار سرانجام تب سوزان فوتبال با آغاز دیدارهای

با کمال مسرت روز تاریخی
چهارم آبان
میلاد مسعود شاهنشاه آریامهر وسالروز فرخنده آئین تاجگذاری اعلیحضرتین
را صمیمانه تبریك گفته ، بهروزی ملت شریف ایران را در پرتو عنایات پیشوای عالیقدر شهریار عادل و توانا مسئلت دارد .
شرکت اتحادیه

دبیرستان دخترانه آرزم
باکمال افتخار وخرسندی سالروز برگزاری جشن های باشکوه وفرخنده
تاجگذاری اعلیحضرتین
را ازطرف کلیه اعضاء وعموم دانش آموزان گروه تبریك گفته
توفیق ملت ایران رادرپرتوتوجهات شاهنشاه دانش پرور
وترقیخواه ازخداوند بزرگ مسئلت دارد
رئیس دبیرستان دخترانه آرزم ایران نزشکی

سالروز فرخنده تاجگذاری ومیلاد مسعود رهبر خردمند ملت ایران
وسازنده توانای ایران نوین
اعلیحضرت همایون شاهنشاه آریامهر
و
علیاحضرت شهبانوی محبوب
را ازطرف دبیران واعضاء دبیرستان دکتر میرزاده
تبریك عرض مینماید .
دکتر میرزاده

باکمال افتخار وسرور سالگرد میلاد مسعود همایونی
وآئین فرخنده تاجگذاری
شاهنشاه آریامهر
و
علیاحضرت شهبانوی ایران
را به هم وطنان عزیز تبریك وشادباش می گوئیم .
هیئت مدیره شرکت ایران ماکا

میلاد مسعود وسالگرد جشنهای فرخنده تاجگذاری
شاهنشاه آریامهر وعلیاحضرت شهبانوی
گرامی رابه پیشگاه اعلیحضرتین تبریك
عرض نموده ترقی وتعالی روز افزون کشور وسعادت
ملت ایران رابپرتو رهبری دانایانه
شاهنشاه خردمند آرزو مینماید
پخش فیلم اسکار

دومین پیروزی درخشان ورزش ایران چهارماه بعد از تاجگذاری شاهنشاه آریامهر و علیاحضرت شهبانو بدست آمد



قهرمانان کرولال ایران پیش ازسفر به‌مسابقات‌المپیك‌بلگراد درتهران برقهرمانان شوروی پیروز شدند، قبل از آغاز مسابقات علیاحضرت شهبانو فرح قهرمانان را مورد تفقد قراردادند، سرکار علیه بانو فریده دیبا وآقای دکتر محمد توکل رئیس فدراسیون کرولالهای ایران‌که قهرمانان را به‌پیشگاه علیاحضرت معرفی میکنند درعکس حضور دارند

برگزار کردند و در میان شگفتی ۲۰ هزار تماشاگر در دقیقه ۴۲ بازی بازیکن شماره ۱۶ برمه (به‌نی‌وت) با ضربه سر گل را بثمر رساند و ضمن انکه دروقت دوم اسرائیل‌خشن وبی‌آرام دروازه حریف را کوبیداین‌نتیجه تا پایان وقت باقی ماند ،پیروزی برمه بر اسرائیل ضمن‌انکه یکی ازمدعیان جام را ناکام کرد گره کوری بوجود آورد که تاپایان مسابقات گشوده نشد .

چین ملی ـ هنك كنك در یك بازی بی ثمر که نمیتوانست‌برای هیچکدام از انها امیدی بوجود آوردر ششمین روز ۱ـ۱ مساوی شدند و گل های هر دو تیم در وقت اول بدست‌آمد ابتدا «لی کوك کوئینك» دردقیقه ۱۴ برای‌هنك کنك و بعد «ماك‌تین‌فو» در دقیقه ۳۷ برای چین گلها را بثمر رساند .

در این روز دکتر بارنارد که برای یك اقامت چند روزه به تهران آمده بود از مسابقه جام آسیائی درجایگاه خبرنگاران‌دیدن کرد .

پنجشنبه ۲۶ اردیبهشت ماه در حضور والاحضرت ولایتعهد ایران سومین پیروزی خود را با ۳۵هزار تماشاگر دراستادیوم امجدیه‌جشن گرفت برمه تیم پیروز براسرائیل دراین روز ۱ـ۳ مغلوب ایران شد ، دیداری‌بود پرخروش‌وبی‌آرام که در سایه وجود آن تریبون‌های امجدیه ۹۰ دقیقه به لرزه درآمده بود .

اولین گل بازی در دقیقه ۲۰ با ضربه سر حسین کلانی‌به‌ثمر

بقیه درصفحه ۴۱

بقیه ازصفحه ۳۹

تیم ایران در این دیدار بازیکنان زیر را در خدمت داشت : عزیز اصلی دروازه‌بان، مهراب‌شاهرخی، حسن حبیبی ، جعفر کاشانی ، مصطفی عرب بك ـ حمید امینی خواه ، پرویز فلیچخانی هافبك ، همایون بهزادی ، اصغر شرفی ، غلام وفاخواه (علی جباری در وقت دوم) فورووارد .

دومین بازی‌رابرمه و چین ملی بانتیجه۱ـ۱مساوی‌به پایان‌رساندند و با شناختی که از تیم برمه در فوتبال اسیا داشتیم این نخستین شگفتی مسابقات بود .

در سومین روز تیم اسرائیل صاحب رکورد گل شد زیرا با وجود انکه در مقابل هنك كنك وقت اول را با نتیجه ۰ـ۱ به‌پایان رساند در نیمه دوم بازی را در حالی به‌پایان رساند که ۵ بار دیگر دروازه حریف را فرو ریخت باین ترتیب نتیجه ۱ـ۶ بسود اسرائیل پر تمرترین بازی طی سه روز مسابقات جام بود.

دو شنبه ۲۴ اردیبهشت ماه ایران بدیدار چین ملی رفت همان تیمی‌که در دومین روز با نتیجه ۱ـ۱ مساوی مقابل برمه قهرمان فوتبال المپیك آسیائی میدان را ترك گفته بود .

در این روز ایران با چهره‌ای ظاهر شد که امید برای فتح جام همه قلب های مشتاق را شادمان کرد در هر نیمه دوبار دروازه حریف فرو ریخت همایون بهزادی و حسین کلانی‌طول دو دقیقه یعنی ازدقیقه ۳۴ تاپایان ۵دقیقه ۳۵ با ضربه سر تور دروازه حریف را به لرزه درآوردند و سرانجام در پایان وقت دوم اکبر افتخاری و حسین فرزامی در دقایق ۵۱و ۵۷ نتیجه بازی‌را به ۰ـ۴رساندند.

پنجمین دیدار را سه شنبه ۲۴ اردیبهشت ماه برمه ـ اسرائیل

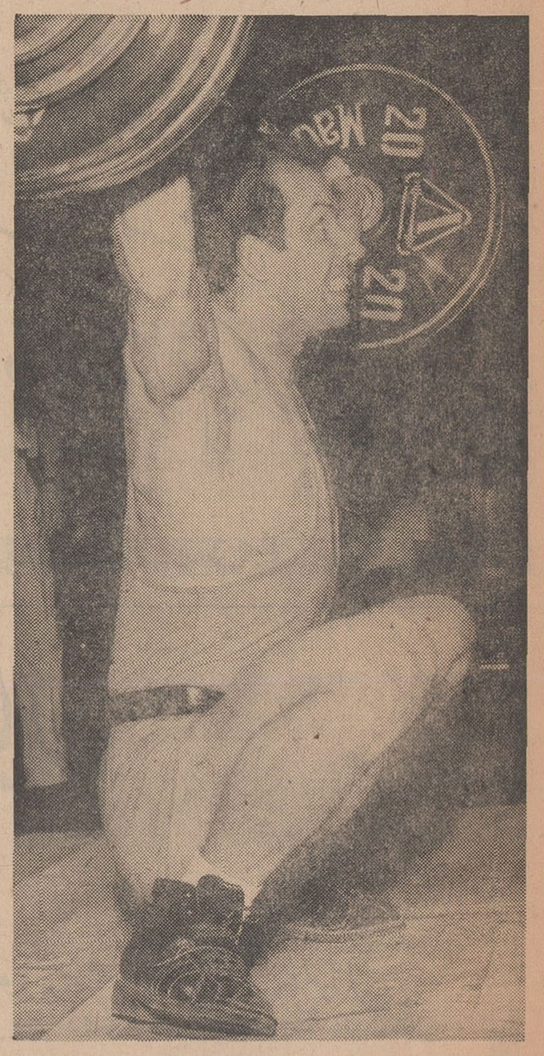

پرویز جلایر برای اولین بار در دسته سبك وزن یك مدال نقره ازبازیهای المپیك برای ایران به ارمغان آورد .

افتخار داریم

عالیترین تبریکات وصمیمانه ترین شادیباشهای خود را بمناسبت

میلاد مسعود شاهنشاه آریامهر

وسالروز فرخنده تاجگذاری اعلیحضرتین

تقدیم داریم

مدیریت سینماهای رکس نیمای

با افتخار و شادمانی

میلاد باسعادت شهریاری و دومین سالروز آئین فرخنده تاجگذاری

اعلیحضرت همایون شاهنشاه آریامهر

و علیاحضرت فرح پهلوی شهبانوی

محبوب

را به پیشگاه اعلیحضرتین و قاطبهٔ ملت ایران تبریک و شادباش میگوئیم

کارخانه داروسازی شرکت سهامی ایران مرك

چهارم آبان

فرخنده میلاد مسعود شاهنشاه آریامهر و سالروز بزرگ و تاریخی

تاجگذاری اعلیحضرتین

را به فرد فرد هم میهنان عزیز تبریک و شادباش گفته

سعادت و توفیق روزافزون ملت ایران را از درگاه

یزدان بزرگ مسئلت داریم

مدیریت سینما شهوند

شماره مخصوص اطلاعات بمناسبت فرخنده روز چهارم آبان
تهیه و تنظیم از : سرویس فوق‌العاده روزنامه اطلاعات



تیم ملی فوتبال ایران بااین چهره صاحب جام آسیائی‌شد: ایستاده ازچپ براست: اصغرشرفی ـ حسن حبیبی ـ عزیز اصلی ـ حسین فرزامی ـ مهراب شاهرخی ـ مصطفی‌عرب ، نشسته: حسین‌کلانی ـ جعفرکاشانی ـ فریبرز اسماعیلی ـ پرویز قلیچ‌خانی واکبر افتخاری .

در وزنه‌برداری گورگیز چهره ناکام تیم بود و بعلت انتخاب وزنه غلط از دور مسابقات حذف شد ولی نصیری ، جلایرو دهنوی به ترتیب مدال طلا ، مدال نقره ، و مقام ششم را دروزن های خود بدست آوردند . نصیری در حالی صاحب مدال طلا شد که با «ایمره فولدی» قهرمان معروف مجارستان در مجموع‌حرکات مساوی شدیعنی هردو ۳۶۷٫۵ کیلو گرم وزنه‌بلند کردند ولی بعلت ۴۰۰ گرم سبکی وزن بعد ازآنکه هردو روی‌ترازو رفتند نصیری صاحب مدال طلا گردید .

گذشته از این او توفیق یافت با بلند کردن ۱۵۰ کیلو گرم در حرکت دوضرب رکورد تازه‌ای برای دنیا و المپیك بجای گذارد. دومین مدال ایران در دسته سبك وزن بدست آمد ، پرویز جلایربا ۴۲۲٫۵ کیلو در مجموع درحالی که ۷٫۵ کیلو رکورد ایران‌واسیا را ترقی داد مدال نقره بگردن آویخت و این چیزی است که‌قبل از تولد جلایر در المپیك مکزیکو ایران تاکنون صاحب ان نشده بود ، جلایر در پرس ۱۲۵ دریك ضرب ۱۳۲٫۵ و در دو ضرب ۱۶۵ کیلو وزنه بلند کرد .

نصرالله دهنوی وزنه بردار خردسال ایران در دسته پروزن مقام ششم را بدست آورد ،مجموع حرکات او ۳۶۵ کیلو و به‌ترتیب ۱۱۷٫۵پرس ، ۱۰۷٫۵ یکضرب و ۱۴۰ کیلو دو ضرب . دانیل گورگیز در حالی از دور مسابقات حذف شد که قبل از عزیمت۴۴۰ کیلو درمجموع رکورد داشت و با این حد نصاب میتوانست بجای «کاردل باگوشی»قهرمان‌مجارستان مدال برنز بگردن آویزد .

● کشتی

با به پایان رسیدن مسابقات، وزنه برداری همه امید ها برای مادرمسابقات کشتی خلاصه شد، در دور اول و دوم قهرمانان‌ایران

بقیه درصفحه ۴۳

بقیه ازصفحه ۴۰

رسید و این در حالی بدست آمد که برمه زیر طوفانهای بی‌آرام حملات مهاجمین ایران سرسام گرفته بود. اکبر افتخاری‌وهمایون بهزادی به ترتیب در دقایق ۶۰ و ۷۰ گلهای دوم و سوم را به ثمر رساندند . تنها گل حریف در دقیقه ۵۰ با ضربه بازیکن شماره ۹ این تیم «هلاهتای» به ثمر رسید .

برمه ـ هنك کنك در هشتمین روز مسابقات بازی ماقبل نهائی‌را برگزار کردند نتیجه بازی ۰ـ۲ بسود برمه بود که بدین ترتیب بدست آمدن مقام‌سوم برای برمه مسلم شد ولی اگر ایران با ۲ گل پیشی اسرائیل را در روزپایان مغلوب میکرد برمه میتوانست به سکوی دوم با امید نگاه کند .

یکشنبه ۲۹ اردیبهشت‌ماه چهار سال بعد از مسابقات مقدماتی المپیك توکیو یك روز استثنائی دیگر درورزش ایران بوجود آمد روزی که در هر کوچه و بازارو در هر خانواده‌ای همه درباره یك چیز گفتگومیکردند . دیدار ایران و اسرائیل دربازی سرنوشت جام فوتبال آسیا ، بیش از ۴۰ هزار بلیط پیش فروش شده بود و بطور تقریب بیش از ۴۰۰ هزار ریال برای فروشندگان بازار سیاه در آمد پیش‌بینی کردند بلیط‌های ۵۰ ریالی تا ۳۰۰ ریال وبلیط‌های ۲۰۰ ریالی تا ۱۵۰۰ ریال دربازار سیاه نرخ پیداکرده بود. خیابان روزولت از ۱۲ ظهر یکشنبه یك طرفه شده بود و چهار کلانتری‌با تجهیزات کامل‌مامور حفظ‌انتظامات این خیابان بود درهای استادیوم امجدیه از ۱۲ ظهر باز بود ، یعنی ۶ ساعت پیش از آغاز مسابقه ولی با اینهمه ازساعت ۳ بعد از ظهر یعنی سه ساعت قبل از آغاز دیدار ایران‌واسرائیل روی‌تریبون ها حتی یك‌جای‌خالی دیده نمیشد، بادکنکهای رنگارنك ، کبوترهای سپید و بالاتر از همه اینهاپرچم سه‌رنك ایران آسمان امجدیه را دراین روز رنگارنك کرده‌بودند، بازار شرط بندی رواج داشت و تماشاگران ازهزارتا ده هزارریال شرط بندی کرده بودند ، درچنین شرایطی ایران و اسرائیل دیدار پایان را آغاز کردند ۹۰ دقیقه‌بعد از آنکه افای (س . ج .واز) از هند ، سوت آغاز مسابقه رابصدا دراورد ایران در حالی که دوبار دروازه اسرائیل را فرو ریخته بود زیر باران گلهای پیروزی‌حکومت خود را برفوتبال آسیا جشن گرفت در اتش بازی پرشکوه این شب حسین کلانی و پرویز قلیچخانی فاتحین دروازه اسرائیل بودندوقت اول‌بازی ۰ـ۰ مساوی به‌پایان‌رسید ولی ۷ دقیقه بعد از اغاز نیمه دوم «اشپیگل» نخستین گل بازی را برای اسرائیل به ثمر رساند .این گل همه هیجانها را فرو نشاند و استادیوم امجدیه از تاسف واندوه یخ زد تا آنکه سرانجام دردقیقه ۷۵حسین کلانی بایك شوت‌سنگین دروازه حریف را به آتش کشیدو یخهای سرد امجدیه را اب کرد، دوازده دقیقه بعد پرویز قلیچخانی از فاصله ۲۰ متری با شلیکی سرسام‌اور تور دروازه حریف رابه لرزه درآورد و باین ترتیب‌امجدیه یك پارچه اتش و هیجان شد ، باین ترتیب ایران فاتح جام آسیا گردیدونزدیك به۴۰ هزارتماشاگر جشنی پرشکوه که از امجدیه تا آغوش خانواده‌ها کشیده شداغاز کردند زیرا ایران سلطان فوتبال اسیا شد .

* المپیك مکزیکو

سرانجام بعداز چند ماه کوشش و تدارك ساعت ۱۲٫۵ شنبه ششم مرداد ماه ۱۳۴۷ چهارده چهره برگزیده از ورزش ایران عازم مکزیکو پایتخت کشور مکزیك شدندتادر جمع چهره‌های برگزیده سراسر گیتی‌بازیهای المپیك۱۹۶۸ را آغاز نمایند .

دانیل گورگیز ، نصرالله دهنوی ، پرویز جلایر ، و محمد نصیری دروزنه‌برداری ، جلال کشمیری برای دو و میدانی و سرانجام تیم هشت نفره کشتی آزاد به اتفاق یك شرکت کننده در فرنگی کاروان ورزشی ایران رادر بازیهای المپیك ۱۹۶۸تشکیل میدادند .

محمد قربانی ، ابوطالب طالبی ، شمس‌الدین سیدعباسی، علی‌محمد مومنی ، عبدالله موحد ، منصور مهدیزاده،اسکندرفیلابی،ابوالفضل انوری افراد تیم آزاد ومعرب تنها شرکت کننده تیم فرنگی ایران بود .

در جمع این چهره ها نصیری، جلایر ، موحد ، مهدی‌زاده ،سید عباسی و طالبی چهره هائی‌بودند که امید داشتیم در جمع بزرگان جهان روی سکوی افتخار جائی بدست اورندو گذشته‌از مهدی‌زاده که در نخستین دیدار با حادثه‌ای شگفت وتهدید کننده بعد از یك حالت شوك روبروشد سایرین کم وبیش به انچه امید میرفت دست یافتند .

میلاد مسعود همایونی وسالگرد جشن فرخنده

تاجگذاری شاهنشاه آریامهر

و

علیاحضرت شهبانوی گرامی

رابخاندان جلیل سلطنت

وملت شریف ایران تبریک وتهنیت میگوید.

شرکت سهامی کارتن ایران

باخرسندی وافتخار فراوان روزچهارم آبان میلاد مسعود شاهنشاه آریامهر و

سالروز آئین تاجگذاری اعلیحضرتین

را صمیمانه تبریک وتهنیت گفته پیشرفت ایران زاده سایه عنایات شهریار توانا آرزومند است

مدیریت سینما بولوار

چهارم آبان ، روز میلاد وسالروز جشن

تاجگذاری اعلیحضرت همایون شاهنشاه آریامهر

وعلیاحضرت شهبانوی ایران رابملت ارجمند

وحق شناس ایران تبریک ودرود میگوید .

سییرا فیلم

روزچهارم آبان

فرخنده میلاد مسعود همایونی

وسالروز آئین باشکوه تاجگذاری اعلیحضرتین را به پیشگاه مبارک شاهنشاه آریامهر

محمدرضا شاه پهلوی وعلیاحضرت شهبانوی محبوب فرح پهلوی

واعضاء خاندان جلیل سلطنت وهم میهنان عزیز صمیمانه تبریک وتهنیت میگوید

کارخانه کابل ایران بایکا

شماره مخصوص اطلاعات بمناسبت فرخنده روز چهارم آبان

تیم افتخار آفرین فوتبال ایران در اردیبهشت ۴۷

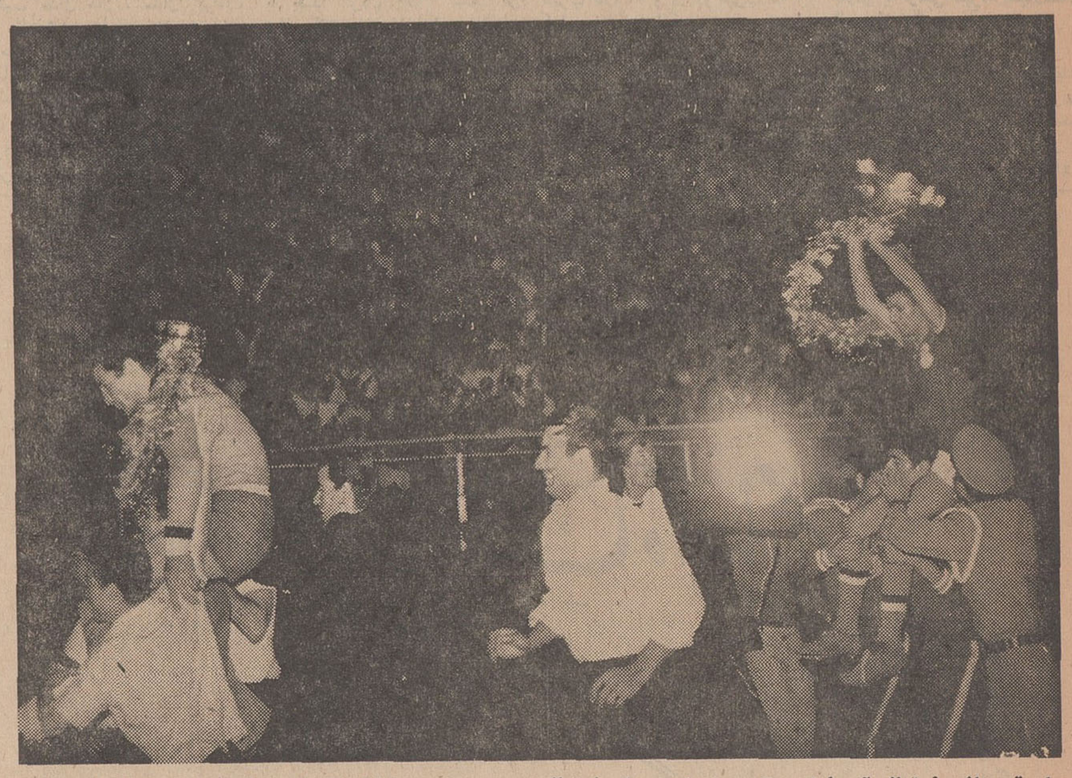

این جام قهرمانی فوتبال آسیا است که مردان پیروز فوتبال ایران در شب پایان بازیهای جام آریامهر ، آنرا در آغوش کشیدند وهم‌صدا بابیش از ۴۰ هزار تماشاگر دراستادیوم امجدیه جشن پیروزی را آغاز کردند .

نخستین دیدار ۳ـ۰ فرانسه رامغلوب کرد گیم های بازی عبارت بود از ۸ـ۱۵ ، ۹ـ۱۵ ، ۱۱ـ۱۵ .

تیم ترکیه نیز با نتیجه ۰ـ۳ بلژیك راشکست داد، باین‌ترتیب تیم های ایران و ترکیه شانس های مسلم این دوره مسابقات گردیدند .

دربازی بعد ایران ۱ـ۳ بلژیك را مغلوب کرد و ترکیه ۲ـ۳ از فرانسه برد باین ترتیب دو تیم پیروز ایران و ترکیه برای دیدار نهائی برگزیده شدند . در شب پایان ایران در حضور بیش از ۳ هزار تماشاگر به آسانی ترکیه را مغلوب کرد ، نتیجه ۰ـ۳ ،به ترتیب ۱۴ـ۱۶ ، ۱۳ـ ۱۵ و ۹ـ۱۵ بنفع تیم ایران بودو با این‌پیروزی ایران فاتح مسابقات والیبال‌ارتش های جهان درسال ۱۹۶۷ گردید. مسعود صالح، مقصود حاج‌جعفر، بیژن روح‌اللهی ، بهروز رشیدی ، حیدرخان و شاه ماربازیکنان تیم ایران در شب پایان بودند .

*** پرسپولیس در جام باشگاههای آسیائی**

تایلند از چهار شنبه ۲۵ دیماه ۱۳۴۷ با حضور ده تیم ازکشور های ویت‌نام ،هندوستان ، فیلیپین، کره جنوبی ، ژاپن ، اسرائیل ، مالزی ، هنگ‌کنگ و ایران شاهد اولین دوره مسابقات قهرمانی جام باشگاه های آسیا بود و تیم پرسپولیس برگزیده باشگاه های ایران نماینده فوتبال ما دراین دوره مسابقات بود . تیم‌ها در دو گروه بازیهای مقدماتی را پشت سر گذاردند ولی در نحوه‌تقسیم دسته‌ها عدالت‌رعایت نشد درگروه ایران ،ژاپن و اسرائیل و مالزی سه تیم صاحب نام فوتبال آسیا حضور داشتند و اگر بیاد بیاوریم برمه دراین دوره مسابقات غایب بود خصوصیات تیم های دسته‌اول بیشتر آشکار میشد .

کاروان ایران در این مسابقه باین ترتیب بود علی عبده رئیس باشگاه پرسپولیس، مسعود پرومند سرپرست تیم و پرویز دهداری مربی ، بازیکنان عزیز اصلی ، حسین عسگرخانی دروازه‌بان ، مهراب شاهرخی، حمید جاسمیان، جعفر کاشانی ، ابراهیم آشتیانی بك ، عزت‌الله وطنخواه ، اصغر

بقیه درصفحه ۴۳

بقیه از صفحه ۴۱

با ۱۳ پیروزی چهره‌ای امیدبخش یافتندولی هرقدرمسابقات فشرده‌تر میشدامید ها کمتر باقی میماندتا آنجا که سرانجام شب پایان‌تنها عبداله موحد صاحب مدال طلای المپیك گردید و این بعد ازانکه سه‌بار مدال های طلای مسابقات جهانی را تصاحب کرده بود برای تجلی شخصیت ایران‌سخت ضروری بنظر میرسد ، ازاو که بگذریم ابوطالب طالبی در وزن‌دوم و شمس‌الدین سید عباسی دروزن سوم روی سکوی سوم قرارگرفتند علی محمد مومنی دروزن پنجم ، چهارم شد و ابوالفضل انوری در وزن هشتم مقام ششم را بدست آورد .

باین ترتیب کارنامه المپیك با دو مدال طلا ، یك نقره و دو برنز برای قهرمانان مابسته شد .

*** والیبال قهرمانی ارتشهای جهان**

مسابقات والیبال قهرمانی‌ارتش های جهان درسال ۱۳۴۷ از بعد از ظهر چهارشنبه ۲۲ آبان ماه در حضور والاحضرت شاهپور غلامرضا پهلوی‌ریاست کمیته‌ملی المپیك ایران با شرکت ۴ تیم فرانسه بلژیك ، ترکیه وایران در سالن ورزشی محمد رضا شاه پهلوی آغاز گردید . ایران در



ابوالقاسم میری

چهارم آبان

ولادت فرخنده و سالروز پرشکوه جشن تاجگذاری اعلیحضرت همایون شاهنشاه آریامهر شاهنشاه بزرگ ایران بر قلب مهربان ملت شریف و بزرگ ایران مبارك باد

استودیو میثاقیه

سالروز جشن فرخنده و پرشکوه ولادت مسعود و روز بزرگ

تاجگذاری شاهنشاه آریامهر

و علیا حضرت شهبانوی گرامی

را بهم میهنان عزیز تبریک و تهنیت میگوید

شرکت کارخانجات صنعتی و تولیدی

پیچاز

PI. CO.

ولادت مسعود رهبر بر قیخواه و سالروز جشن فرخندهٔ تاجگذاری

اعلیحضرت همایون شاهنشاه آریامهر

و علیا حضرت شهبانوی محبوب

را به پیشگاه اعلیحضرتین ، و عموم هم میهنان عزیز تبریک و تهنیت گفته

توفیق روز افزون ملت ایران را در سایه عنایات شهریار عظیم الشأن آرزومندیم

مدیریت کارهٔ مولن روژ محمد کریم ارباب

هیئت مدیره و کارکنان

شرکت سهامی تولید و تصفیه روغن

چهارم آبان

میلاد مسعود شاهنشاه آریامهر

و سالگرد جشن تاجگذاری اعلیحضرتین

را به ملت عزیز ایران تبریک گفته و پیشرفتهای

روز افزون برنامه های انقلابی رهبر بزرگوار را

از درگاه ایزد متعال مسئلت دارد .

ESSO

شرکت سهامی تولید و تصفیه روغن

شماره مخصوص اطلاعات بمناسبت فرخنده روز چهارم آبان

تهیه و تنظیم از : سرویس فوق‌العاده روزنامه اطلاعات

بقیه‌از صفحه ۴۲

ادیبی ، رضا وطنخواه ، کاظم رحیمی هافبك ، حبیب‌الله‌علیزاده، فریدون معینی ، ناظم گنجاپور ، همایون بهزادی ، مصطفی عرب، حسین علی کلانی،فریدون مبینی و غلام وفاخواه فوروارد .

اولین‌بازی‌تیم‌برگزیده ایران‌ساعت ۵و ۳۰ دقیقه روز جمعه ۲۷ دیماه بوقت تهران با ژاپن انجام شد و این سومین روز مسابقات‌قهرمانی باشگاه های اسیابود تیم« کوکیو» از ژاپن قبل از دیدار با ایران مقابل «مکابی‌ـتل‌اویو» ازاسرائیل ۲ـ۳ مغلوب شده‌بود ولی بااینهمه در دیدار با ایران روی تنها گل غیر منتظره‌ای که ۳۰ دقیقه بعد از آغاز نیمه دوم بدست آورد ۰ـ۱ برایران پیروز شد ، پیروزی ژاپن بخصوص بعد از شکست مقابل اسرائیل شرایط دشواری برای بازیکنان بوجود اورد ولی با اینهمه ایران در دومین دیدار مالزی را ۲ـ۴ مغلوب کرد و در شرایطی که بیاد آوریم مالزی قبل از این دیدار ۲ـ۶ هنك کنك راشکست داده‌بود پیروزی ایران بیشتر جلب توجه میکند ،بااینهمه قهرمانان ما برای راه یافتن به بازیهای نهائی محتاج پیروزی در دیدار با اسرائیل بودند و بعداز آنکه مکابی قهرمان باشگاه های اسرائیل ۰ـ۰ مساوی بازی خودرا مقابل‌ایران‌به‌پایان رساند‌اسرائیل، ژاپن ، کره جنوبی و هند برای بازیهای دور نهائی انتخاب‌شدند.

کشتی‌جام جهانی

ساعت۶و۱۵دقیقه بامدادیکشنبه ۶ اسفند ماه ۱۳۴۷ چهره های برگزیده تیم کشتی آزاد وفرنگی ایران فرودگاه مهرآباد رابقصد شرکت درهجدهمین دوره مسابقات جام جهانی کشتی بسوی آرژانتین ترك کردند ،جواد قربانی ،ابوطالب طالبی ،شمس‌الدین سید عباسی ، عبدالله موحد،محمد فرهنگدوست، مجید عقیلی ،محمد علی صحرائی، اسکندر فیلابی و ابوالفضل‌انوری. منتخبین تیم کشتی آزادبودند و ۵ کشتی‌گیر ، برگزیده فرنگی عبارت بودند از غلامی ، علیزاده، آهنگران ،یداللهی و علی‌آبادی.

مسابقات از بعد از ظهر دوشنبه ۱۲ اسفند ماه‌آغازشدو در نخستین شب یداللهی ،علی‌آبادی وعلیزاده صاحب سه پیروزی با ضربه فنی شدند . چهارشنبه چهاردهم اسفند ماه مسابقات فرنگی درحالی‌بپایان رسید که فیروزعلیزاده دروزن ۵۲ کیلومدال طلاورحیم علی‌آبادی در وزن ۴۸ کیلو مدال نقره بگردن داشتند .

باین ترتیب قهرمانان محروم از بازیهای المپیك نشان دادند که شایستگی و قدرت فراوان دارند، با به‌پایان رسیدن مسابقات‌فرنگی هیجان در مسابقات‌آزاد اوج گرفت مارول‌پلاتا در ارژانتین چهارشب شاهد هیجان و خروشی بود که پهلوانان‌جهان‌برای اثبات‌شایستگی به نمایش گذاردند وسرانجام در شب پایان عبداله موحد و ابراهیم منتخب تهران صاحب جام شد . گلهای پیروزی را به ترتیب (ویکتوریولین) در دقیقه ۱۵ و (ویکتوریولیس) در دقیقه ۶۶ به ثمر رساندند .

فوتبال جوانان آسیا

یازدهمین دوره مسابقات فوتبال جوانان آسیا از بعد از ظهر سه شنبه ۲۶ فروردین ۱۳۴۸ درحضور پادشاه تایلند در استادیوم ملی‌شهر بانکوك آغاز شد و تیم ایران که برای نخستین دور باین مسابقات قدم گذارده بود در اولین بازی ۰ـ۶ تیم جوانان مالزی را شکست داد گذشته از مالزی و اندونزی سیلان نیز در گروه ایران بود، پانزده تیم‌شرکت کننده‌دراین‌دوره مسابقات در چهار دسته تقسیم‌شده بودند که ایران در دسته اول بود.

دومین پیروزی جوانان ایران‌مقابل اندونزی با نتیجه ۲ـ۳ بدست‌آمد ولی بازی سوم باسیلان شاهدتوقف ایران بود چه در پایان وقت بدون گل باحریف مساوی شد ولی با این‌همه از سه مسابقه با داشتن ۵ امتیاز ، دو پیروزی و یك مساوی در صدر گروه اول قرار گرفت، در دور یك چهارم نهائی جوانان ایران ۰ـ۲ مقابل کره تسلیم‌شد واین شکست شانس بزرك تیم‌مارا ازمیان برد. دومین ناکامی برای تیم جوانان ما مقابل تایلند بدست آمد و این سبب شد ایران‌شانس بزرك در بازیهای اوج را از دست بدهد ولی با اینهمه پیروزی ۱ـ۲ براسرائیل مقام‌سوم رادرمسابقات فوتبال جوانان آسیا بدست آورد.

کشتی‌کاپ آریامهر

سومین دوره مسابقات کشتی کاپ آریامهر از ساعت ۵ بعداز ظهر سه شنبه ۱۷ اردیبهشت ماه ۱۳۴۸ با تشریف‌فرمائی علیاحضرت شهبانو فرح پهلوی ، با سرود شاهنشاهی ایران رسما گشایش یافت در این دوره مسابقات ۹۴ شرکت کننده در ده وزن از کشور های شوروی ـ رومانی ـ بلغارستان ـ لهستان ـ کره‌جنوبی و ایران حضور داشتند و سرانجام بعداز ۶ دوره مسابقه درحالی که ایران چهار مدال طلا ـ دونقره‌و سه برنز بدست آورد به لطف۲ امتیاز برتری بر شوروی ، فاتح‌جام شد.

بقیه درصفحه ۴۵



نصیری بعداز مدال طلای خروس وزن درمکزیکودرمسابقات جهانی لهستان نیز این پیروزی را تکرارکرد .

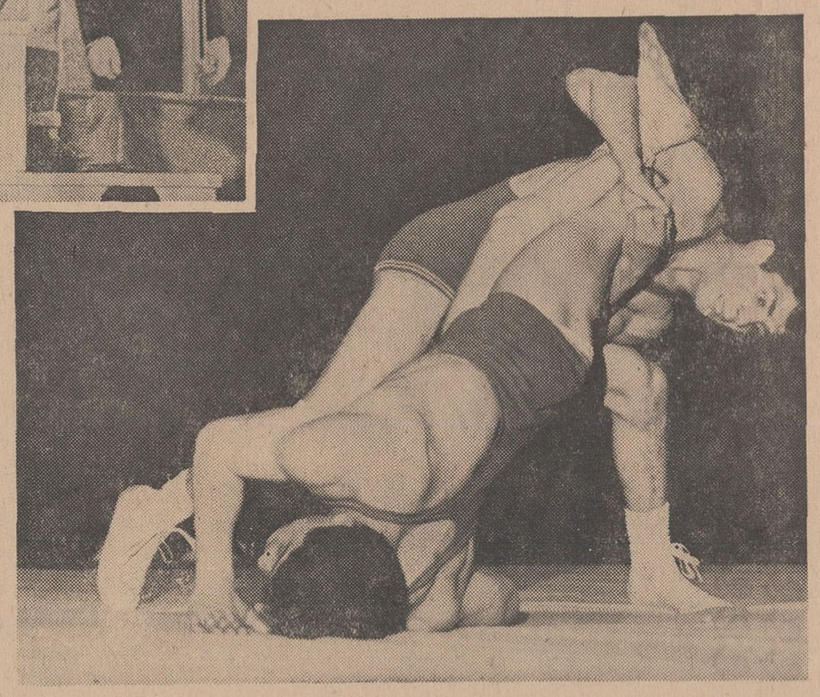

شمس‌الدین سید عباسی در بازیهای المپیك مکزیکو در حالیکه سالهای آغاز درخشش را شروع کرده بود مدال‌برنز گرفت .

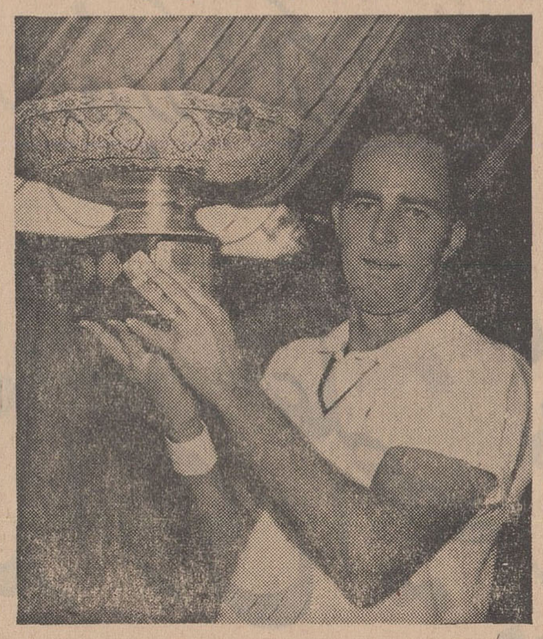

باب هویت برای سومین بار طول چهاردوره مسابقات‌تنیس کاپ آریامهر، جام مسابقات را تصاحب‌کرد .

جوادی مدال طلا بگردن آویختند، قربانی و سید عباسی نقره ،انوری و طالبی برنز و باین ترتیب تیم ایران بعد از شوروی و آمریکا بمقام سوم رسید یعنی جائی که دو دوره قبل در دهلی نو بدان رسیده بود .

* جام دوستی

اولین دوره مسابقات فوتبال‌جام دوستی که به ابتکار فدراسیون فوتبال ایران از چهارشنبه ۱۴ اسفند ۱۳۴۷ در تهران اغازشد در حالی به‌پایان رسید که تیم فوتبال ایران بعد از شکست‌مقابل اسپارتاك مسکو مقام دوم رابدست آورد . اسپارتاك مسکو بازی‌سرنوشت را با نتیجه ۰ـ۲ پیروزی مقابل منتخب تهران‌به پایان‌رساند و این برای حکومت در نخستین جام کافی بود،دراین دوره‌مسابقات تیم های پاکستان ـ شوروی ـ ترکیه ـ عراق و ایران حضور داشتند ، اولین بازی را اسپارتاك مسکو مقابل عراق برگزار کرد و بانتیجه ۰ـ۲ پیروز شد درحالی که نتیجه دروقت اول ۰ـ۰ مساوی بود .

دومین دیداررا‌ترکیه باپاکستان برگزار کرد نتیجه پیروزی ۱ـ۴ بود برای ترکیه انهم درحالیکه دومین گل این تیم در دقیقه ۲۰ بازی با ضربه پنالتی بدست امد.

ایران اولین بازی جام را مقابل عراق ۱ـ۲ با پیروزی بپایان‌رساند نیمه اول در پایان وقت هردوتیم صاحب یك گل شده بودندو سرانجام گل اکبر افتخاری در دقیقه ۷۱ عامل پیروزی ایران بود.

در چهارمین روز شوروی به دومین پیروزی دست یافت و پاکستان را ۰ـ۵ شکست دادولی آنچه برای ایران در روز پنجم بدست امد سخت امیدبخش وبا ارزش بودتیم ترکیه ۱ـ۲ درمقابل ایران مغلوب شد و هردو گل‌این دیدار را به ترتیب در دقایق ۱۹و ۴۸ غلام وفاخواه برای ایران به ثمر رساند ، بعداز این‌پیروزی ایران در یك قدمی جام قرار گرفت زیرا گذشته از شوروی مدعی بزرك تنها پاکستان را سر راه داشت که در یك دیدارشگفت انگیز ۱ـ۹ برآن پیروز شد .

جمعه ۲۳ اسفند ماه استادیوم امجدیه با بیش از ۳۵هزار تماشاگر شاهد دیدار اوج‌در اولین دوره مسابقات فوتبال جام دوستی بودو بعداز ۹۰ دقیقه تلاش اسپارتاك مسکو با پیروزی ۰ـ۲ مقابل

با افتخار و شادمانی

سالروز میلاد با سعادت شهریاری و سالروز آئین فرخنده تاجگذاری

اعلیحضرت همایون شاهنشاه آریامهر

و علیاحضرت فرح پهلوی شهبانوی گرامی

را به پیشگاه اعلیحضرتین و قاطبه ملت ایران تبریک و شادباش می‌گوئیم

مدیریت سینماهای پارامونت و سینه موند

افتخار دارد

چهارم آبان ، روز میلاد همایونی و دومین سالگرد تاجگذاری

اعلیحضرت همایون شاهنشاه آریامهر و علیاحضرت

شهبانوی محبوب ایران را تبریک می‌گوید .

پارک هتل

میلاد مسعود همایونی و سالگرد جشن فرخنده

تاجگذاری شاهنشاه آریامهر

و علیاحضرت شهبانوی گرامی

را به پیشگاه اعلیحضرتین و ملت شریف ایران تبریک

عرض نموده ترقیات روزافزون ملت شریف ایران را خواهان است

هیئت مدیره سینما شهر فرنگ

BIJTANE
بوتان

روز چهارم آبان ولادت باسعادت

شاهنشاه آریامهر

ودومین سالگرد روز بزرگ و تاریخی

تاجگذاری علیحضرتین

را بکلیه هم میهنان ارجمند تبریک و تهنیت گفته شکوه روز افزون خاندان جلیل

سلطنت و ترقیات بیش از پیش ملت ایران را از خداوند بزرگ مسئلت داریم

هیئت مدیره و کارکنان شرکت بوتان

شماره مخصوص اطلاعات بمناسبت فرخنده روز چهارم آبان



ویسوکر دروازه بان تیم اسرائیل دوبار در دیدار ایران با این چهره درهم شکسته شد، وتوپ برتور دروازه اسرائیل بوسه زد .

بقیه ازصفحه ٤۳

ابراهیم جوادی ـ شمس‌الدین سید عباسی ـ عبداله موحدو محمدقربانی مدال طلا ، ابوطالب طالبی ـ محمد علی صحرائی نقره و ابوالفضل انوری ـ قدیر یعقوبی ـ عباس عباسی مدال برنز گرفتند .

مسابقات نهائی فوتبال ارتش های جهان باشرکت تیم های برگزیده ارتش‌های ایران ـ یونان ـ سوریه ـ الجزایر ـ کره جنوبی و عراق ازسه شنبه ۲۷ خرداد ماه ۱۳٤۸ در آتن پایتخت یونان آغاز شددور مقدماتی را ایران در دسته اول با حضور تیم های سوریه و الجزایر پشت سر گذارد . در نخستین دیدار ۱ـ۲ برسوریه پیروز شد ، در بازی‌دوم یونان قهرمان سال پیش ارتش‌ها بانتیجه ۱ـ۱ مقابل عراق متوقف گردید . آخرین دیدار ایران در دور مقدماتی با شکست ۱ـ۳ مقابل الجزایر بپایان رسید ولی این در حالی بدست آمد که تیم ایران‌با ۹ بازیکن به بازی ادامه داد باین ترتیب‌تنهاپیروزی الجزایربرسوریه یاحداقل نتیجه مساوی این‌دوتیم میتوانست شاهد حضور تیم ایران در بازی نیمه نهائی باشد ـ سوریه باوجود اینکه در وقت اول ۰ـ۲ مغلوب الجزایر بود در پایان وقت نتیجه را به ۲ـ۲ مساوی رساندولی باینهمه تیم ایران با عنوان‌تیم‌دوم گروه اول به بازیهای نهائی راه یافت در بازی نیمه نهائی ، یونان ۰ـ۲ ایران را شکست داد و بعداز پیروزی بر الجزایر مقام قهرمانی خود را تکرار کرد ، تیم ایران‌نیز با نتیجه ۱ـ۱ مساوی مقابل کره‌به لطف یك گرنل بیشتر مقام سوم را در فوتبال ارتش‌های جهان‌بدست آورد.

*تیم برگزیده دوو میدانی ایران که مرکب از ۱۵ شرکت کننده بسرپرستی آقای اسفندیار ستاری رئیس فدراسیون‌دو ومیدانی برای شرکت در مسابقات دو و میدانی رومانی عازم بخارست شده بود چهار شنبه ۱۸ مرداد ماه۱۳٤۸ صاحب دورکورد تازه ملی شدودر چهار در ضد تیمی در حالیکه‌زمان ۳ دقیقه و ۱۷ ثانیه و دو دهم‌ثانیه را بدست آورد در جمع تیم های شرکت کننده جهان به مقام سوم رسید ، هم چنین ابوالقاسم میری موفق شد در چهار صد متر مانع بازمان ٥٤ ثانیه و ۷ دهم ، هشت دهم ثانیه رکورد ملی ایران رادر این رشته ترقی دهد . زمانیکه‌تیم دو ومیدانی عازم مسابقات رومانی بود بدون آنکه در جمع چهره‌های صاحب نام دوو میدانی امیدی‌برای این تیم داشته باشیم شرکت کنندگان را بدرقه کردیم ولی در بازگشت دورکورد با ارزش ملی‌و یك مقام سومی در ٤ در صدتیمی توفیقی بود که قهرمانان دوومیدانی

بقیه درصفحه ٤۸

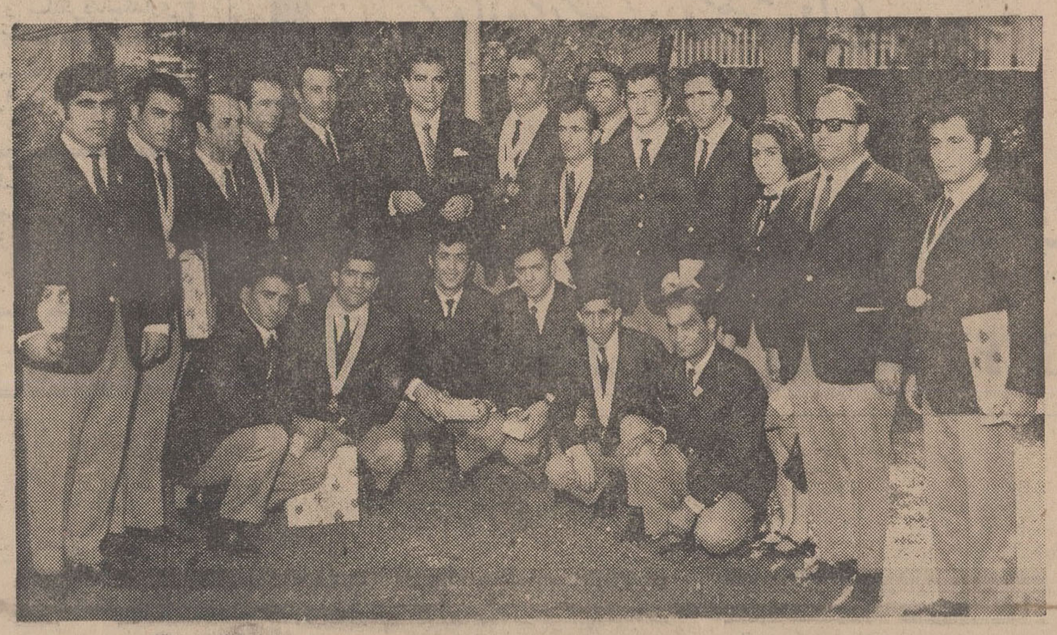

قهرمانان کرولال ایران‌که با یازده مدال ٥ طلا ـ سه نقره‌وسه برنز ازبازیهای المپیك بازگشته بودند ، باتفاق آقای دکتر محمد توکل رئیس ومحمد اسفندیاری دبیرفدراسیون کرولالهای ایران مورد تفقد والاحضرت شاهپور غلامرضا پهلوی ریاست عالیه‌کمیته ملی المپیك ایران قرارگرفتند.

کارکنان شرکت سهامی

ایران اکسپرس

در داخل وخارج ازکشور میلاد مسعود شاهنشاه آریامهر و سالروز خجسته‌ای پرشکوه

تاجگذاری اعلیحضرتین

را بهم میهنان گرامی شاد باش گفته، پایداری وعظمت

شاهنشاهی پرافتخار ایران را از درگاه ایزد بزرگ آرزو دارند.

من وتلتم یک پیوند قلبی و روحی نگسستنی با یکدیگر داریم

که شاید نظیر آنرا در هیچ جای دیگر جهان نتوان یافت

از فرمایشات شاهنشاه آریامهر

چهارم آبان خجسته روز میلاد با سعادت پیشوا و پرچمدار انقلاب

تاریخی و جاودانی تاریخ پرافتخار ایران اعلیحضرت شاهنشاه آریامهر و سالگرد

آئین شکوهمند شاهنشاهی ایران، تاجگذاری اعلیحضرتین را به پیشگاه ملت خردمند و

قدرشناس ایران تبریک میگوئیم و آرزو میکنیم سالهای دیگر با آرزوهای بزرگ و

نصب موفقیت آمیز افزون بر این بتوانیم

شرکت سهامی جیپ

شرکت سهامی جیپ
اولین کارخانه سازنده اتومبیل
پیشرو صنعت اتومبیل سازی در ایران

افتخار دارد بمناسبت میلاد مسعود شاهنشاه آریامهر و

آئین جشن های فرخنده تاجگذاری اعلیحضرتین

شادباشهای قلبی خود را به پیشگاه ملت ارجمند و حق‌شناس ایران تقدیم دارد.

مدیریت سینما متروپل

میلاد مسعود همایونی

و

سالروز آئین باشکوه تاجگذاری اعلیحضرتین

محمدرضا شاه پهلوی شاهنشاه آریامهر و شهبانوی محبوب و نیکوکار فرح پهلوی را به اعضای خاندان جلیل سلطنت و هموطنان عزیز صمیمانه تبریک و تهنیت عرض مینماید.

مدیریت سینما کاپری

فرخنده میلاد مسعود همایونی

و سالروز آئین تاجگذاری را حضور اقدس

شاهنشاه آریامهر محمدرضا شاه پهلوی و شهبانوی محبوب

و نیکوکار فرح پهلوی و اعضاء خاندان جلیل سلطنت

و هم وطنان عزیز تبریک و تهنیت عرض مینماید.

شرکت سینما امپایر

افتخار دارد باکمال خرسندی میلاد مسعود شاهنشاه آریامهر و جشن فرخنده تاج‌گذاری. اعلیحضرتین‌را به‌پیشگاه پدرتاجدار و علیا اعلیحضرتین را به پیشگاه پدر تاجدار و علیا حضرت شهبانوی گرامی تبریك عرض نماید و بقای سلطنت خاندان پهلوی را از درگاه خداوند متعال خواستار است.

ازطرف آموزگاران دبستان مهبان بانو رضائی

آ-۵۳۰۸٤

میلاد مسعود شاهنشاه آریامهر و جشن فرخنده تاجگذاری‌شاهنشاه آریامهرو علیاحضرت شهبانوی گرامی را تبریك عرض مینماید.

گروه فرهنگی دانش بخش

آ-۵۳۰۸٦

افتخار دارد که سالروز جشن فرخنده تاجگذاری ومیلاد مسعود شاهنشاه آریامهر را بحضور پدر تاجدار و ملت ایران تبریك و تهنیت عرض نموده ودوام وبقاء عمر معظم‌له‌رااز خداوند بزرك‌مسئلت مینماید.

حسین اشرفی - حسن اشرفی -علی اشرفی- علی‌آبادی- علیمحمد ظفر- علی‌اصغرظفر - رضا حجتی - قاسمی -صادقی -معین‌زاده -باغبان صالحی -شربتی.

دبیران دبیرستان هاتف

آ-۵۳۰۹۸

میلاد مسعود و سالروز فرخنده تاجگذاری شاهنشاه آریامهر و شهبانوی نیکوکار را پیشگاه اقدس ملوکانه و هم میهنان عزیز تبریك عرض نموده بقای سلطنت خاندان‌پهلوی را از خداوند متعال خواهانیم.

دفتر مازیار - راشدی -پور طبیب

۱-۵۳۰٤۲

سالروز فرخنده چهارم آبان و سالگردتاجگذاری شاهنشاه آریامهر و شهبانوی محبوب را به پیشگاه ذات اقدس ملوکانه تبریك عرض‌مینماید

آژانس ۱۱۰ ابراهیم احدی

۱-۵۰٤۰

میلاد باسعادت شهریار عظیم الشان وسالگرد تاجگذاری شاهنشاه آریامهر و علیاحضرت شهبانوی محبوب و عزیز را از صمیم قلب تبریك عرض مینمایم.

دفتر صبا - ابوالحسن بلندکیش

۱-۵۳۰۵۰

چهارم آبان

فرخنده میلاد مسعود شاهنشاه آریامهر و سالروز بزرگ و تاریخی

تاجگذاری اعلیحضرتین

را به فرد فرد هم میهنان عزیز تبریک و شادباش گفته

سعادت و توفیق روزافزون ملت ایران را از درگاه

یزدان بزرگ مسئلت داریم

سندیکای هنرمندان فیلم ملی ایران



میلاد مسعود همایونی

و سالگرد روز فرخنده تاجگذاری

اعلیحضرت همایون شاهنشاه آریامهر

و

علیاحضرت شهبانوی محبوب ایران

را بخاندان جلیل سلطنت و عموم هم میهنان عزیز

تبریک و تهنیت گفته

سعادت روزافزون ملت ایران را در سایه توجهات رهبر عالیقدر آرزومند است

هیئت مدیره و کارکنان

شرکت ساختمانهای کشوری

FERMETURES MISCHLER

BW

ارساگاز

میلاد مسعود

اعلیحضرت همایون شاهنشاه آریامهر

و سالروز پر افتخار

تاجگذاری اعلیحضرتین را به هم میهنان عزیز تبریک و

تهنیت گفته، عظمت مقام جلیل سلطنت را از درگاه احدیت

ارزو دارد.

هیئت مدیره و کارکنان

ارساگاز

شماره مخصوص اطلاعات بمناسبت فرخنده روز چهارم آبان

بقیه ازصفحه ۴۵

ما بدست آوردند این تیم بعداز رومانی به مسابقات بین‌المللی ایتالیا رفت و آنچه در این دو مسابقه بدست آورد درخشانترین نتیجه‌دوو میدانی طول چند سال گذشته برای ایران بود .

بلگراد پایتخت یوگسلاوی از ۱۸ مرداد ماه بمدت ۸ روز شاهدپیکار مقدس قهرمانان سراسر گیتی‌در بازیهای المپیك کرو لالهابود.ایران با ۱۴ شرکت کننده بسرپرستی دکتر محمد توکل رئیس‌فدراسیون کرولال ایران در این دوره بازیها شرکت داشت و در پایان بمقامی دست یافت که‌درطول تاریخ ورزش کرولالها در ایران هرگز نظیر آنرا بدست نیاورده بودیم ۵ مدال طلا ۳ مدال نقره و ۳ مدال برنز ارمغان تیم چهارده نفره کرولالهای ایران ازاین دوره‌مسابقات بودکه یك مدال طلا در دو و میدانی وچهار مدال طلا و ۳ نقره و۳برنز در مسابقات کشتی آزاد وفرنگی از جمع ۱۴۰۰ ورزشکار شرکت کننده نصیب قهرمانان ایران شد ضمن آنکه در کشتی فرنگی ایران به مقام دوم رسید درخشان ترین چهره تیم ایران عباس نوربهشت بود که یك مدال طلا در کشتی آزاد و یك مدال طلا در کشتی فرنگی بگردن آویخت .

چهارمین دوره مسابقات تنیس کاپ آریامهر با شرکت قهرمانان ۹ کشور جهان از بعداز ظهر یکشنبه ۱۵ شهریور ماه طی مراسمی‌خاص درزمین های تنیس‌استادیوم امجدیه در حالیکه چهره های صاحب نام چون ادیسون‌ماندارینو، باب‌هویت، ویلی‌بونکرت، باب‌مودوفریومکمیلان درگروه مردان و پت وال کدن‌ومور درگروه بانوان حضور داشتندبعد از هفت روز هیجان و تلاش یکشنبه ۲۳ شهریور ماه در پیشگاه شاهنشاه آریامهر و علیاحضرت شهبانو فرح پهلوی با پیروزی باب هویت قهرمان معروف‌افریقای جنوبی درگروه مردان و خانم‌پت‌

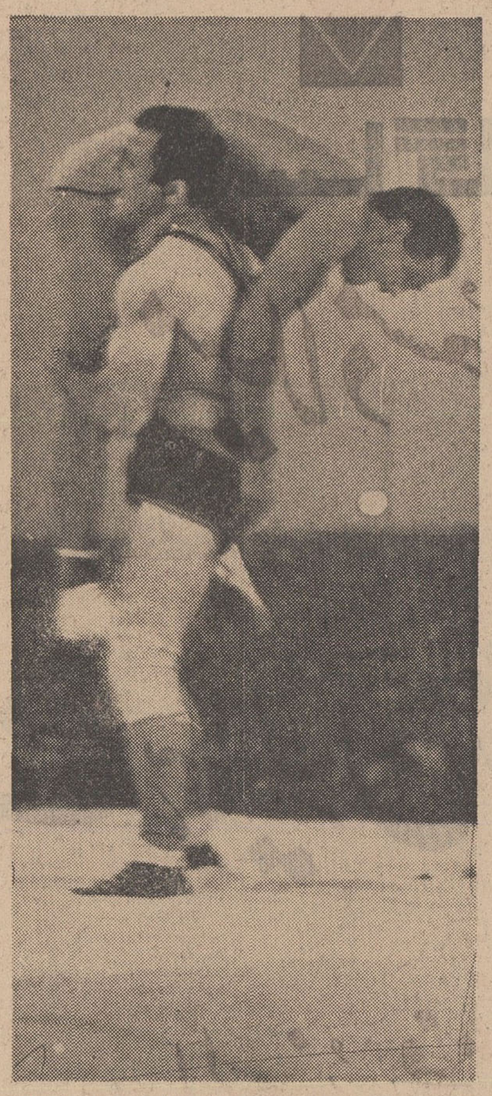

عبدالله موحد تنها مردی بودکه در دهلی‌نو صاحب‌مدال طلا گردید، قدرت وبرتری‌او تاحدی بودکه عموم حریفان را این چنین دراختیار میگرفت.

وال کدن بپایان رسید و باب‌هویت که در سال های ولو دوم این‌دوره مسابقات فاتح جام شده‌بود باردیگر با پیروزی بر یونکرت جام پیروزی زادر آغوش گرفت ، درخشانترین چهره تیم ایران در این دوره مسابقات تنی اکبری بود که دردور نیمه نهائی مغلوب باب هویت گردید .

شنبه ۲۲ شهریور ماه ۱۳۴۸تیم ملی فوتبال‌ایران که برای‌برگزاری سومین دوره مسابقات فوتبال جام عمران منطقه‌ای با حضور تیم های پاکستان و ترکیه عازم انکارا‌شده بود اولین دیدار خود را با تیم پاکستان برگزار کرد در نخستین دیدار ایران‌در حالیکه وقت اول را با نتیجه۰ـ۲ بپایان رسانده‌بوددر مجموع دوبیمه ۲ـ۴ پیروز شد پیروزی تیم ایران با نتیجه ۲ـ۴ مقابل پاکستان . تیمی که در اردیبهشت ماه قبل در مسابقات‌جام دوستی ۱ـ۹ مغلوب ایران شده بود راضی کننده نبود ولی بهرحال در پایان این دیدار تیم ترکیه حریف آشنای ایران که در دوجام گذشته نیز بازی سرنوشت را برگزار کرده بودند همچنان نامزد انجام دیدار اوج گردید در این دیدار حسین کلانی و غلامحسین مظلومی هرکدام دوبار دروازه پاکستان را فرو ریختند .

دومین مسابقه جام دوستی را در این فصل ، یکشنبه ۲۳ شهریور ترکیه و پاکستان انجام داد نتیجه برای ترکیه نیز مثل ایران۲ـ۴ پیروزی بود باین ترتیب ایران و ترکیه بایك‌شرایط مساوی بدیدار سرنوشت راه یافتند ، در دوجام گذشته ایران یکبار بانتیجه‌مساوی مقابل ترکیه در تهران صاحب‌جام شده بود و بار دوم درداکا ترکیه با پیروزی ۰ـ۱ بر ایران فاتح مسابقات جام عمران منطقه‌ای بود باین ترتیب این سومین بار یك بازی انتقامی باشرایط مساوی در انکارا بود .

چهار شنبه ۲۶ شهریور ماه‌در حالی که بیش‌از ۶۰هزار تماشا گر استادیوم (۱۹مه) انکارا بلرزه درآورده بودند تیم های فوتبال ایران و ترکیه بازی سرنوشت را آغاز کردند و در پایان ترکیه به نتیجه‌ای دست یافت که ضمن‌همه شگفتی فوتبال مارا سخت درهم شکست ، طول یك نیمه ترکیه۴بار صاحب گل شد و با وجود اینکه دروقت دوم هیچکدام از تیم ها نتیجه‌ای بدست نیاوردند ۰ـ۴ پیروزی ترکیه سبب شد (این‌تیم برای دومین بار صاحب جام‌دوستی شود .

آخرین دیدار بزرك ورزشی برای ما تا چهارم آبان امسال که پایان سال ورزشی در فصل گذشته می باشد مسابقات وزنه برداری‌جام جهانی ورشو بود ۸ شرکت کننده با ۴ همراه در این دوره مسابقات داشتیم ، در حالیکه ۱۷۵ وزنه‌بردار از ۳۷ کشور جهان حاضرین‌بیست وسومین دوره قهرمانی وزنه‌برداری جهان بودند بعد از مسابقات وزنه برداری المپیك مکزیکو که تیم ایران در رده بندی کلی جای‌چهارم را گرفت این دومین مسابقه‌بزرك وزنه برداران بود.در مکزیکوچهار شرکت کننده داشتیم و از ان۱۳ امتیاز در مجموع با یك مدال طلا در دسته خروس وزن ، یك مقام ششمی در پروزن و یك مدال نقره درسبك وزن بدست آورده بودیم باین ترتیب‌امید میرفت ۸ شرکت کننده با اندوخته‌ای بیشتر از گذشته باز گردند ولی در پایان تنها یك مدال طلا در دسته‌خروس وزن داشتیم و یك عنوان‌پنجم در دسته سبك وزن که در مجموع با ۹ امتیاز از لحاظ رده بندی نیمی جای هشتم را بدست آوردیم .محمد نصیری با ۳۶۰ کیلو مجموع‌یعنی ۵ر۷ کیلو کمتر از ورنه‌ای که‌در مکزیکو بلند کرد صاحب مدال طلا شد و بعداز او نصراله دهبوی وزنه‌بردار جوان‌ایرانی با۴۱۵ کیلو وزنه عنوان پنجم را در دسته سبك وزن صاحب شد باین ترتیب تیم هشت نفره ایران با مجموع۱۹امتیاز و تنها یك مدال طلا به مقام هشتم دست یافت .

میلاد مسعود همایونی

و

سالروز آئین فرخنده تاجگذاری اعلیحضرتین

را به پیشگاه با سعادت شهریار عظیم الشأن اعلیحضرت همایونی شاهنشاه آریامهر

و اعلیحضرت فرح پهلوی شهبانوی نیکوکار هم‌چنین ملت ایران تبریک میگوید

20th CENTURY FOX

شرکت فوکس قرن بیستم - ایران

روز تاریخی چهارم آبان

یاد آور جشن فرخنده تاجگذاری اعلیحضرتین و سالگرد میلاد باسعادت

رهبر عالیقدر ایران شاهنشاه آریامهر

را به قاطبه ملت شریف ایران تبریک میگوییم

هئیت مدیره و کارکنان

شرکت نسبی واکس سازی شفق

کارخانه شفق واکس سازی

علامت کارخانه

بهترین واکس برای کفش

"SHAFAGH"

THE FINEST

BOOT POLISH

ساخت ایران

بمناسبت ولادت مسعود اعلیحضرت همایونی شاهنشاه آریامهر

و بزرگداشت مراسم فرخنده تاجگذاری اعلیحضرتین

صمیمانه‌ترین تبریکات خود را تقدیم داشته عزت

روزافزون خاندان جلیل سلطنت و سعادت ملت ایران

را از خداوند بیگانه مسئلت داریم

مدیریت سینما دیاموند

افتخار دارد بمناسبت

میلاد مسعود شاهنشاه آریامهر

و

دومین سالگرد جشن های فرخنده تاجگذاری

شاهنشاهی قلبی خود را به پیشگاه ملت ارجمند و حق شناس ایران تقدیم دارد

شرکت شکومارس

چند صحنه افتخار آفرین از مسابقات کشتی جهانی

این سکوی مسابقات جهانی دهلی نو است در وزن دوم ، و ابوطالب طالبی زیر دست علی‌اف با مدال برنز جا گرفته ، طالبی این عنوانها را در مکزیکو و ماردل پلاتا نیز تکرار کرد ، ولی در همه حال شایسته تر از سکوی سوم بوده است ، شانس قرعه و شرایط مسابقات هیچگاه یار او نبوده درحالیکه یك « جو» شانس میتوانسته او را بالاتر قرار دهد .

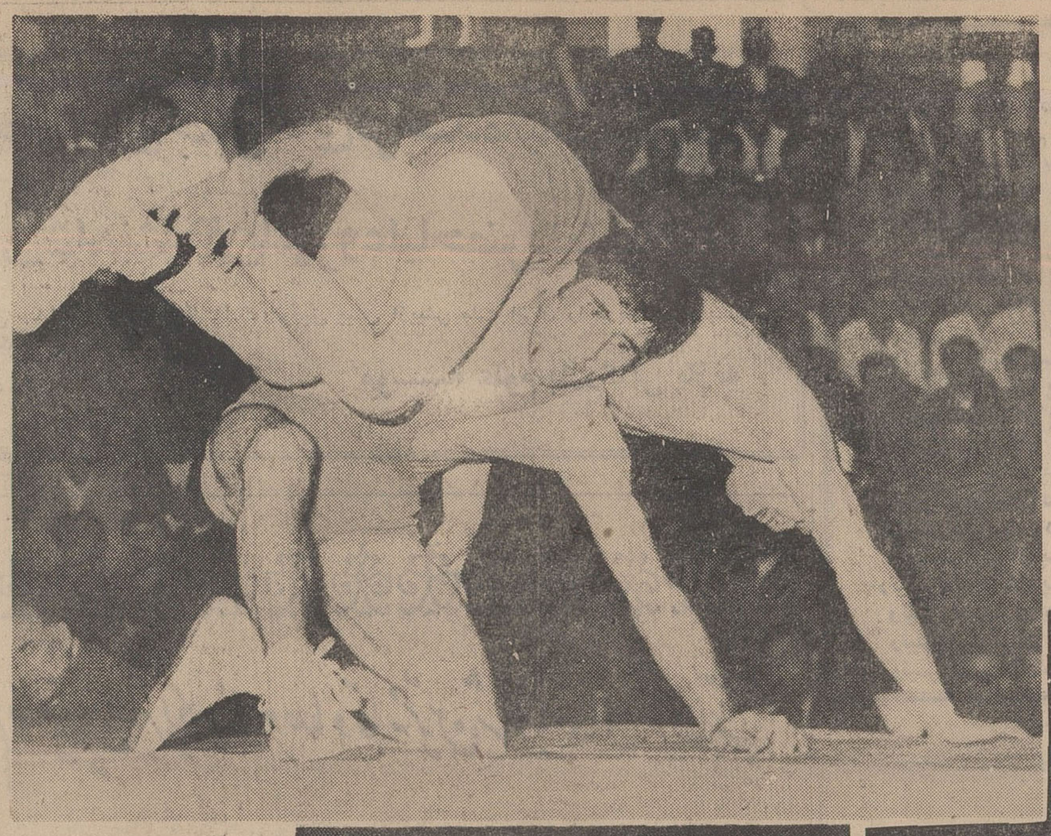



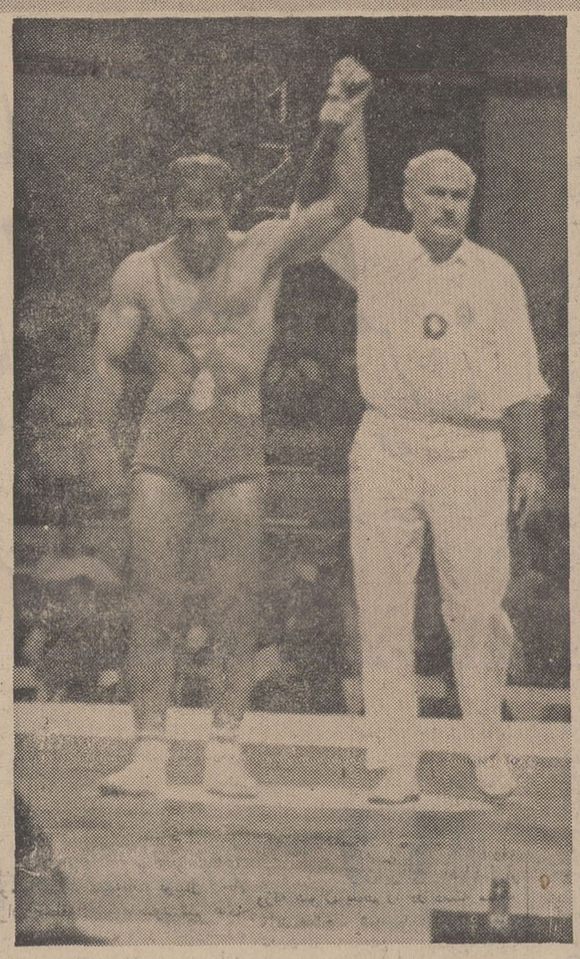

این ابراهیم جوادیست ،مردی که اولین مدال طلای وزن ۴۸ کیلو را در جهان بگردن دارد ، جوادی در ماردل‌پلاتا متولد شد و کشتی ایران پیروزی او را جشن گرفت: امیدواریم در دیدار های آینده نیز وزن تازه تولد یافته ۴۸ کیلو در انحصار مردان ما باشد .

عبدالله موحد مرد استثنائی کشتی ایران دیربازیست که درهمه حال سنش مقابل حریفان بالا می رود ، در دهلی نو در حالیکه داوران رای مخالف داده بودند، او بحق خود رسید ولی درمکزیکو و ماردل‌پلاتا بار دیگر نشان داد که شایستگی مدال طلا را دارا می باشد .

میلاد مسعود و سالگرد تاجگذاری شاهنشاه آریامهر وعلیا حضرت شهبانوی نیکوکار ایران‌را به پیشگاه اعلیحضرتین تبریك وشادباش گفته دوام وبقای سلطنت پر افتخار شهریار عالیقدررا از خداوند بزرك مسئلت مینمائیم .

شرکت صنعتی دوگاز

میلاد مبارک و خجسته همایونی و برگزاری جشنهای فرخنده تاجگذاری شاهنشاه آریامهر و علیا حضرت شهبانوی گرامی را بافراد افراد هم میهنان عزیز صمیمانه تبریك و شادباش گفته پیشرفت و تعالی کشور ایران را در توفیق ثمرات انقلاب سفید شاه و ملت از درگاه باریتعالی آرزومندیم

شرکت سینما ایران

فرخنده میلاد

شاهنشاه آریامهر

رهبر خردمند ملت ایران و طراح عظیم انقلاب سفید آنان

و مهم را به فرد فرد ملت بزرگ ایران ضمانت میکوید و

امیدوار است که تحت رهبری شاهنشاه ایران عزیز هر چه بیشتر

عظمت و افتخارات گذشته خویش را تجدید کند

شرکت سهامی الکتریك استورج باطری ایران

RAY-O-VAC

ESB

شکوفه نو

SHECOUFEHNOW

سالروز تاجگذاری شاهنشاه آریامهر رهبر مترقی ملت ایران و شهبانوی مهربان را بملت ایران صمیمانه تبریک گفته وامیدوار است که در آستانه دوهزار و پانصدمین سال شاهنشاهی ایران مجد و عظمت کهن کشور باستانی ما تجدید و همیشه برای خاطبه ملت ایران آرزوی پیروزی و موفقیت می کنیم .

کاباره دانسینگ شکوفه نو

روز خجسته چهارم آبان میلاد مسعوداعلیحضرت همایون شاهنشاه آریامهر و سالگرد تاجگذاری اعلیحضرتین را حضور خاندان جلیل سلطنت و ملت عزیز ایران تبریك و تهنیت میگویم .
محمود پسران نیروی
آ ـ ۵۳۰۴۸

جشن فرخنده میلاد مسعود شاهنشاه‌آریامهر را بخاندان جلیل سلطنت و عموم ملت ایـــران تبریك میگوییم.
دفتر امین ـ امین جولائی
آ ـ ۵۳۰۲۸

روز خجسته چهارم آبان و سالروز تاجگذاری اعلیحضرت شاهنشاه آریامهر و علیا حضرت شهبانوی محبوب گرانقدر ایران را صمیمانه به خاندان پهلوی تبریك عرض مینماید.
مدیر سالن آرایش لادن ـ محمد تقی ترکیه
۱ ـ ۵۳۰۳۴

سالروز فرخنده چهارم آبان و سالگرد تاجگذاری شاهنشاه آریامهر و شهبانوی محبوب را به پیشگاه ذات‌اقدس ملوکانه تبریك عـرض مینماید.
بازرگانی سلامت ـ سیدمحمود شاه‌صاحب‌ـ حبیب‌اله شمسی‌نژاد
۱ ـ ۵۳۰۳۶

جشن فرخنده میلاد مسعود شاهنشاه‌آریامهر رابخاندان جلیل سلطنت و عموم ملت ایران تبریك میگوئیم.
تعمیرگاه تولید سرما ـ یوسف‌تاشکندی
۱ ـ ۵۳۰۳۸

میلاد باسعادت اعلیحضرت همایون شاهنشاه آریامهر
وعلیا حضرت شهبانوی محبوب
را به پیشگاه باسعادت اعلیحضرتین شادباش میگوید .
رئیس دبیرستان حکیم نظامی تهران
عباس ـ غفاری
آ ـ ۵۷۰۸

میلاد مسعود و سالروز فرخنده تاجگذاری شاهنشاه آریامهر و شهبانوی نیکوکار را بـــه پیشگاه اقدس ملوکانه و هم‌میهنان عزیز تبریـك عرض نموده عظمت سلطنت شهریار عالیقدررااز خداوند متعال خواستاریم.
بازرگانی شهرزاد ـ قدرت‌اله تفکری ـ حاج حسن هوختی ـ اصغر مقدم
۱ ـ ۵۳۰۴۶

جشن فرخنده میلاد شاهنشاه آریامهر را بخاندان جلیل سلطنت و عموم ملت ایران تبریك میگوییم.
دفتر حمید ـ اسداله چنگیزپور
۱ ـ ۵۳۰۲۴

میلاد مسعود وسالگرد تاجگذاری شاهنشاه آریامهر و علیا حضرت شهبانوی نیکوکار ایران رابه پیشگاه اعلیحضرتین تبریك و شادباش گفته دوام و بقای سلطنت پر افتخار شهریار عالیقدر را از خداوند بزرك مسئلت مینمائیم.
از طرف کارکنان دروس بار ـ امیرچیذری ـ خلیل یوسف‌پور
آ ـ ۵۳۰۳۲

با افتخار و خرسندی جشن های فرخنده میلاد مسعود و تاجگذاری شاهنشاه آریامهر و علیاحضرت شهبانو

را به پیشگاه خاندان جلیل سلطنت تبریك گفته‌سعادت وتوفیق بیش ازپیش ملت ایران را درپـرتو عنایـات شهریار عادل ازخداوند یگانه آرزو مینمائیم .

موسسه علوم بازرگانی پازند

افتخار داریم عالیترین تبریکات وصادقانه‌ترین شادباشهای خود را بمناسبت

میلاد مسعود شاهنشاه آریامهر و سالروز فرخنده تاجگذاری اعلیحضرتین

تقدیم داریم



مترو گلدین مایر و برادران وارنر



میلاد مسعود شهریار دانش‌پـرور و سالروز جشن تاجگذاری اعلیحضرتین را به پیشگاه شاهنشاه آریامهر رهبر خردمند انقلاب سفید ایران وخاندان جلیل سلطنت تبریك عرض نموده سعادت وبقای ملت‌ایران را تحت رهبری شاهنشاه عظیم‌الشان از خدای متعال آرزومندیم .

رئیس دبیرستان پسرانه اروند آبادان ـ فیلی
رئیس دبیرستان دخترانه ایراندخت آبادان شعبانفر
رئیس دبیرستان پسرانه ابن سینـا آبادان ـ میرحکاك
رئیس دبیرستان پسرانه امیر کبیـر آبادان بدیعی
رئیس دبیرستان پسرانه بهرام آبادان بیضائی
رئیس دبیرستان پسرانه پهلوی آبادان ثقةالاسلامی
رئیس دبیرستان دخترانه جاوید آبادان ـ طالبان
رئیس‌دبیرستان‌پسرانه خلیج‌فارس‌آبادان‌ـ‌جمشیدنژاد
رئیس دبیرستان پسرانه دانش ۲ آبادان قزوینی
رئیس دبیرستان پسرانه دانش سـه آبادان ـ سلیمی
رئیس دبیرستان پسرانه دکتر فلاح آبادان سلطانعلی
رئیس دبیرستان پسرانه رازی آبادان ـ نراقی
رئیس دبیرستان دخترانه سپهرآبادان شعاعی
رئیس دبیرستان دخترانه ششم بهمن آبادان ـ بهشتی
رئیس دبیرستان پسرانه علیرضاپهلوی آبادان ـ پیروز
رئیس دبیرستان پسرانه فرخی آبادان بطحائی
رئیس دبیرستان دخترانه فردوسی آبادان ـ توابی
رئیس دبیرستان مصدقی آبادان ـ کربلائی
رئیس دبیرستان دخترانه هما آبادان ـ ستودگان
آ ـ ۵۲۹۵۶

دبستان نوگل

باکمال شعف وخرسندی صمیمانه‌ترین تبریکات‌را ازطرف‌کلیه‌اعضاء دبستان بمناسبت میلاد مسعود وسالروز فـرخنده‌جشن تاجگذاری شاهنشاه آریـامهـر و علیاحضرت شهبانوی‌گرامی تقدیم میدارد. سعادت وتوفیق ملت ایـران را از درگاه خداوند خواستاراست .

هیئت‌مدیره‌دبستان نوگل

چهارم آبان ، روز میلاد و سالگرد جشن تاجگذاری اعلیحضرت همایون شاهنشاه آریامهر

و علیاحضرت شهبانوی ایران را بملت ارجمند و حق‌شناس ایران تبریك ودرود می‌گوید .

استودیو نقش جهان

باکمال افتخار سالروز فرخنده چهارم آبان و تاجگذاری اعلیحضرت شاهنشاه آریامهر وعلیا حضرت شهبانو را به پیشگاه همایونی و ملت ایران تبریك عرض نموده دوام و بقای سلطنت خاندان پهلوی راازدرگاه خداوند متعال‌خواهانیم.
کارکنان آژانس شایسته
آ ـ ۵۳۰۳۰

جان‌نثار افتخار دارد زادروز فرخنده‌شاهنشاه آریامهر وسالروز تاجگذاری معظم‌له و شهبانوی محبوب ایران را که مقارن با سالگرد خجسته میلاد ولی عصر عجل‌اله تعالی فرجه و سرع‌اله تبارك ظهوره میباشد به پیشگاه رهبر خـردمند ایران تهنیت عرض نماید.
از طرف کارکنان و مربیان آموزشگاه رانندگی ومکانیکی تشکری ـ ناصر تشکری
آ ـ ۵۲۴۸۶

فرخنده روز چهارم آبان میلاد مسعود شهریاری وجشن پرشکوه تاجگذاری
اعلیحضرت همایون شاهنشاه آریامهر و علیا حضرت شهبانوی محبوب را به پیشگاه ملـت شریف ایران تبریك میگوئیم.
عجم عامری . گاراژ منظم خیابان قزوین
آ ـ ۲۳۵۳۷

میلاد باسعادت همایونی و سالروز تاجگذاری فرخنده شاهنشاه آریامهر و شهبانوی محبوب‌را که مقارن با میلاد حضرت قائم (ع) میباشد به پیشگاه رهبر خردمندانقلاب سپیدایران وخاندان جلیل سلطنت تبریك عرض مینماید .
کارکنان شرکت سهامی بیمه ایران آبادان وخرمشهر
آ ـ ۵۲۴۸۲

افتخار دارد از طرف خود و کلیه فرهنگیان شهرستان آبادان میلاد مسعود شاهنشاه آریامهر وسالروز جشن‌فرخنده تاجگذاری اعلیحضرتین‌را که مقارن باسالگرد میلاد حضرت ولی عصرعجل‌ـ اله تعالی فرجه میباشد به پیشگاه شهریار دانش پرور و خاندان جلیل سلطنت تبریك عرض‌نماید.
جان نثار علی خواجه‌ئیان رئیس اداره‌آموزش‌و پرورش آبادان
آ ـ ۵۲۴۸۴

چهارم آبان ، روز میلاد و سالگرد جشن تاجگذاری اعلیحضرت همایون شاهنشاه آریامهر

و علیاحضرت شهبانوی ایران را بملت ارجمند و حق‌شناس ایران تبریك ودرود می‌گوید .

فیلمکو فیلمز خیابان فردوسی کوچه کلوپ تهران

چهارم آبان

فرخنده میلاد مسعود شاهنشاه آریامهر و دومین سالروز بزرگ

تاجگذاری اعلیحضرتین

را به فرد فرد هم‌میهنان عزیز تبریك و شادباش گفته

سعادت و توفیق روزافزون ملت ایران را ازدرگاه

یزدان بزرگ مسئلت داریم .

شرکت سینما اونیورسال

شماره مخصوص اطلاعات بمناسبت فرخنده روز چهارم آبان
تهیه و تنظیم از : سرویس
فوق العاده روزنامه اطلاعات

دیدار شاهنشاه از ٦٦ کشور جهان

شاهنشاه آریامهر تااین زمان مجموعا چهل ودوبار به خارج از کشور مسافرت فرموده‌اند . برخی ازاین سفرها تنها به یک کشور انجام گرفته وبرخی سفرها دو یاسه وحتی چهار وپنج کشور بوده است. واگر بخواهیم مجموع کشورهائی راکه در طول این سفرها مورد بازدید شاهنشاه آریامهر قرار گرفته تعیین کنیم به رقمی معادل ٦٦ کشور بالغ میشود . البته برخی ازاین کشورها بیش از دو بار مورد بازدید معظم‌له قرار گرفته‌اند .

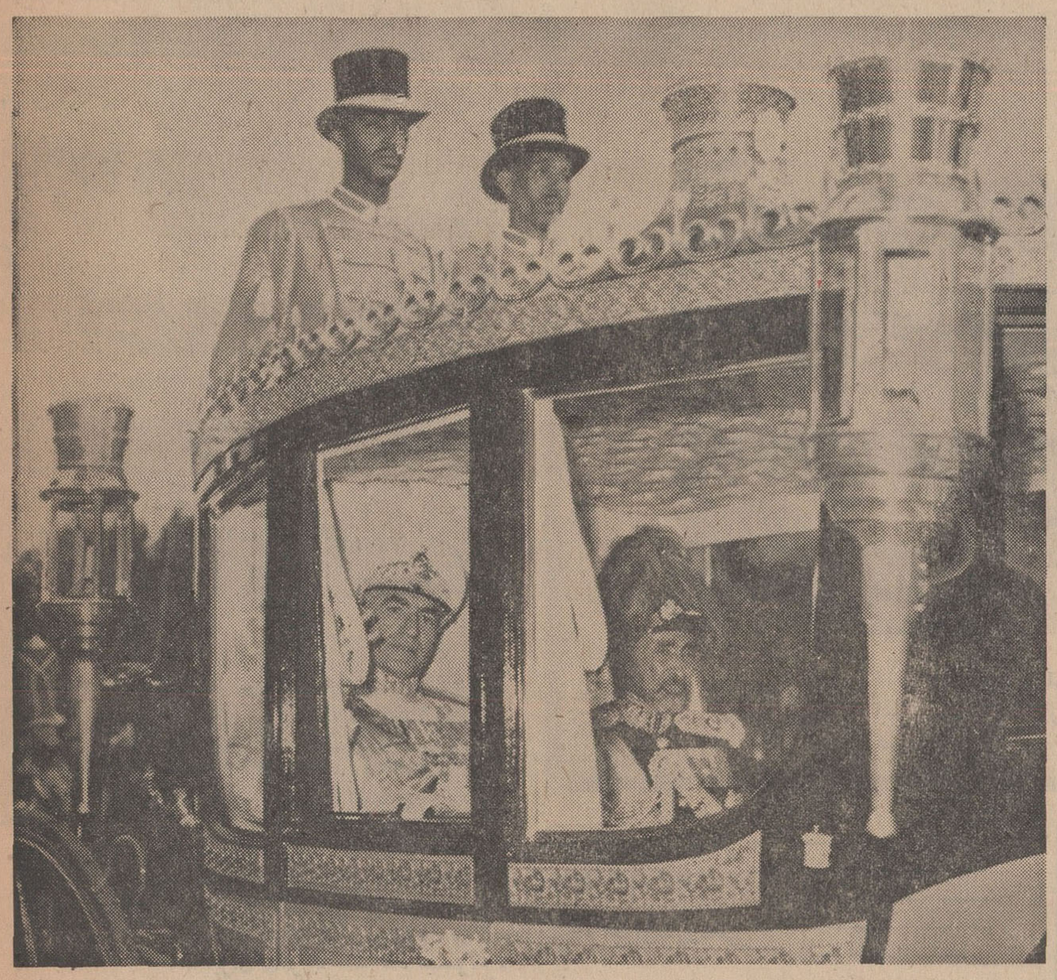



۱ـ سفر بانگلستان .
۲ـ سفر بامریکا
۳ـسفر به‌پاکستان
٤ـسفر به‌عراق‌و ایتالیا
٥ـ سفر به آمریکا وکشور های اروپائی
٦ـسفر به هندوستان و پاکستان
۷ـ مسافرت به شوروی
۸ـسفربه عربستان سعودی
۹ـسفر به اسپانیا
۱۰ سفر به‌چین ـ ژاپن‌و آمریکا
۱۱ ـسفر به ایتالیا
۱۲ـ سفر بانگلستان‌ـدانمارك و هلند
۱۳ـ سفر به هاشمی اردن
۱٤ـ سفر به پاکستان
۱٥ـسفر به سوئد‌ـبلژیك و اتریش
۱٦ـ سفر به نروژ
۱۷ـ سفر به فرانسه
۱۸ـ سفر به امریکاو هلند.
۱۹ـ سفر به پاکستان
۲۰ـ سفر به ترکیه
۲۱ـسفر به اتریش
۲۲ـسفر به امریکاوفرانسه آلمان ، فرانسه ، کانادا‌و امریکا
۲۳ـسفر به پاکستان
۲٤ـسفر به‌اتریش‌وانگلستان
۲٥ـ سفر به‌آمریکای‌جنوبی و کانادا
۲٦ـ سفر به شوروی
۲۷ـ سفر به اتریش
۲۸ـسفر به رومانی یوگسلاوی و مراکش
۲۹ـ سفر به بلغارستان‌ـ مجارستان و لهستان
۳۰ـ سفر به اتریش‌وسویس
۳۱ـ سفر به پاکستان
۳۲ـسفر به چکسلواکی‌ـ ۳۳ـسفر به آمریکا
۳٤ـ سفر به اتیوپی
۳٥ـ سفر به شوروی
۳٦ـ سفر به‌عربستان‌سعودی
۳۷ـ سفر به پاکستان وهند
۳۸ـسفر به اتریش‌وسویس
۳۹ـ سفر به آمریکا
٤۰ـسفر به تونس
٤۱ـ سفر به مراکش(مغرب)
٤۲ ـسفر مجدد شاهنشاه آریامهر بامریکا

اتیوپی

اتیوپی سرزمین باستانی درقاره سیاه باشکوه تمام از شاهنشاه آریامهر استقبال کرد . دراین عکس شاهنشاه آریامهر وهیل سلاسی امپراطور اتیوپی در کالسکه‌مخصوص دیده میشوند .

هند

شاهنشاه آریامهر وشهبانوی ایران درکشور کهن سال هند پانزده روز توقف فرمودند واین دیدار به تحکیم مناسبات دوکشور ایران وهندکمك شایانی کرد .
دراین عکس شاهنشاه وشهبانو دربین اساتیددانشگاه حیدرآباد هند دیده‌میشوند. شاهنشاه آریامهرازاین‌دانشگاه دکترای افتخاری گرفتند .

ولادت مسعود رهبر ترقیخواه وسالروز جشن فرخنده تاجگذاری

اعلیحضرت همایون شاهنشاه آریامهر

وعلیاحضرت شهبانوی محبوب

را به پیشگاه اعلیحضرتین وعموم هم میهنان عزیز تبریک وتهنیت گفته توفیق

روزافزون ملت ایران را در سایه عنایات شهریار عظیم الشأن آرزومندیم

پخش فیلم حامیان وشریک

هیئت مدیره وکارکنان

کارخانجات پشمبافی افشاریزد

صمیمانه‌ترین تبریکات خود را بمناسبت میلاد مسعود شاهنشاه آریامهر و دومین سالروز فرخنده و پرشکوه تاجگذاری اعلیحضرتین

به پیشگاه باسعادت

شاهنشاه آریامهر

و

علیاحضرت شهبانوی نیکوکار

وسایر اعضای خاندان جلیل سلطنت تقدیم داشته از درگاه باریتعالی سعادت وترقی

روزافزون ملت ایران را در لوای رهبری خردمندانه پدر تاجدار ملت دارند

شماره مخصوص اطلاعات بمناسبت فرخنده روز چهارم آبان

تهیه و تنظیم از : سرویس فوق‌العاده روزنامه اطلاعات



امریکا

آخرین دیدار شاهنشاه آریامهر از امریکا انعکاس جهانی داشت و به تحکیم پیوندهای مودت بین دوکشور ایران و امریکا کمک شایانی نمود .
دراین عکس رهبران دوکشور بهنگام اجرای سرود ملی ایران و امریکا مشاهده میشوند .

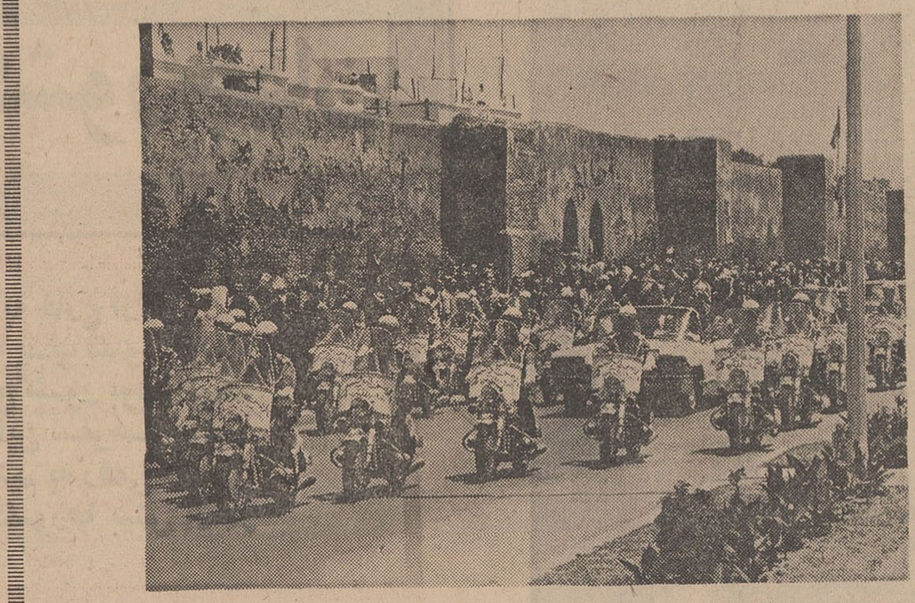

مغرب

سفر شاهنشاه آریامهر به کشور مغرب (مراکش) با استقبال وشادمانی بی‌نظیر مردم مسلمان این سرزمین باستانی روبرو گردید .



اتیوپی

شاهنشاه آریامهر وشهبانوی ایران در سفر رسمی به اتیوپی . این عکس صحنه‌ای از دیدار رهبران دوکشور کهن سال ایران واتیوپی را نشان میدهد .



مردم اروپا وجراید کشورهای مختلف اروپائی در هر فرصتی ازسادگی ونیات خیرخواهانه شهبانوی ایران سخن میگویند . وسجایای اخلاقی شهبانوی ایران را تحسین میکنند

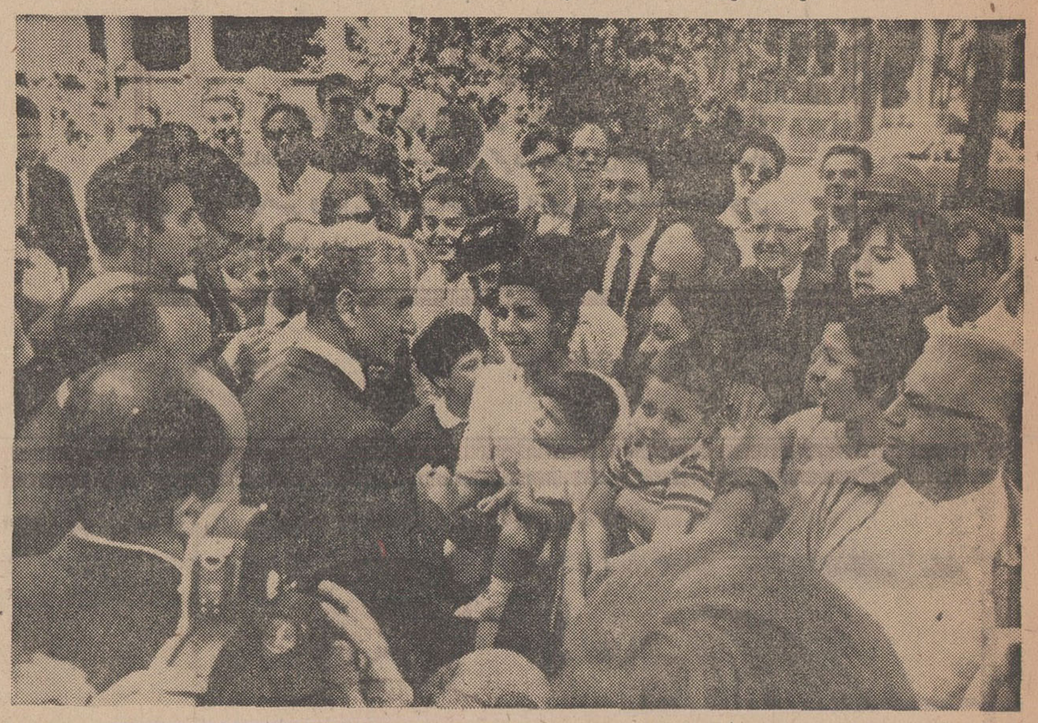

دراین عکس اعلیحضرت شاهنشاه آریامهر گروهی از دانشجویان دانشگاه شیکاگو وخانواده‌های آنان رامورد تفقد قرارمیدهند. شاهنشاه آریامهر پلاك ساختمان محمدرضا پهلوی راکه دردانشگاه مزبور ساخته میشود افتتاح فرمودند. دراین ساختمان مرکز مطالعات خاورمیانه تمرکز خواهد یافت.

گروه فرهنگی مامقانی
همراه باشادی وشادمانی

میلاد مسعود همایونی و آئین فرخنده تاجگذاری اعلیحضرتین را به پیشگاه باسعادت شهریار عظیم‌الشان اعلیحضرت همایون شاهنشاه آریامهر وعلیاحضرت فرح پهلوی شهبانوی گرامی و همچنین عموم ملت ایران تبریك عرض مینماید .

ازطرف دبیران دبیرستان دخترانه ـ مامقانی

موسسه فرهنگی ایران کودکستان ودبستان

ودبیرستان ایران شماره یك وکودکستان ودبستان جهانبانی شماره ۲

از طرف کلیه دبیران و آموزگاران و کارمندان میلاد مسعود وسالروز فرخنده و جشن تاجگذاری شاهنشاه آریامهر پدر تاجدار و رهبر عالیقدر، و علیاحضرت فرح پهلوی شهبانوی ایران را به پیشگاه اعلیحضرتین تبریك عرض مینماید.

شوکت‌الملك جهانبانی

با افتخار و خرسندی سالروز جشن های فرخنده
تاجگذاری شاهنشاه آریامهر و علیاحضرت
شهبانو را به پیشگاه خاندان جلیل سلطنت تبریک
گفته سعادت و توفیق بیش از پیش ملت ایران را در پرتو
عنایات شهریار عادل از خداوند یگانه آرزومندیم .

هیئت مدیره سینما آسیا

با احترام افتخار سالروز جشنهای فرخنده
تاجگذاری شاهنشاه آریامهر و علیاحضرت
شهبانو را به پیشگاه خاندان جلیل سلطنت تبریک
گفته سعادت و توفیق بیش از پیش ملت ایران را در پرتو
عنایات شهریار عادل از خداوند یگانه آرزومندیم .

شرکت سهامی کنسرسیوم اتوبوس سازان ایران

شماره مخصوص اطلاعات بمناسبت فرخنده روز چهارم آبان

تهیه و تنظیم از : سرویس فوق‌العاده روزنامه اطلاعات

FDAGE

عرض شادباش فداج

از طرف کارکنان سازمانهای فداج

میلاد مسعود آریامهر شاهنشاه محبوب ایران

که مصادف با سالروز تاجگذاری اعلیحضرت میباشد

به ملت ایران تبریک گفته و بهمین مناسبت تعهد مینماید که مبلغ ۲۰ میلیون ریال از درآمد سازمانهای فداج را به چاپ راهنمای رانندگان در ۱۰ سال آینده اختصاص دهد که همه ساله در روز تاریخی چهارم آبان یکصد هزار جلد از این کتب بشهربانی استان مرکز و راهنمائی و رانندگی کل کشور اهداء و از آن طریق بین همگان برایگان توزیع گردد تا از این رهگذر خدمتی اجتماعی در مسیر انقلاب آموزشی مورد اراده شاهنشاه آریامهر و ارشاد و آشنائی هموطنان عزیز بمقررات راهنمائی و رانندگی و ایمنی انجام دهد و از این تاریخ لغایت ۱۵ فروردین ۴۹ از حق آموزش رانندگی ده درصد تخفیف خواهد داد.

پاینده ایران جاوید شاهنشاه

جمشید شوروی

شماره مخصوص اطلاعات بمناسبت فرخنده روز چهارم آبان
تهیه و تنظیم از : سرویس فوق‌العاده روزنامه اطلاعات

ایران، جزیره آرام در جهان پر آشوب

از آبان ١٣٤٦ تا آبان ١٣٤٨

درفاصله دوسالی که از تاجگذاری تاریخی شاهنشاه آریامهر و علیاحضرت شهبانو میگذرد، کشور های‌مختلف جهان باتحولات وحوادث مختلفی مواجه بوده‌اند، برجسته‌ترین حوادث ووقایع جهان ثابت میکند که طی این زمان ، در حالیکه کشور ما در سکون و آرامشی بی‌نظیر روزگار میگذراند ، و ملت ما بااستفاده از این موقعیت کارسازندگی میهن خویش را با جدو جهت دنبال میکردند ، ملل‌جهان با مصائبی که‌از عدم ثبات ناشی میشده روبرو بوده‌اند .

مقایسه وضعیت ایران بااوضاع دیگر ملل طی‌این دوسال بدون تردید مارا بیشتر به‌اهمیت ثبات وامنیتی که در کشورحکم‌فرماست آشنا میسازد ، و بهمین جهت رپرتاژی از برجسته‌ترین حوادث‌و وقایع بین‌المللی تهیه شده که ذیلا از نظر خوانندگان گرامی میگذرد .

آزادی در چکسلواکی لگدمال شد

فرانسه درخرداد٤٧ درتب‌اعتصاب میسوخت

درآستانه برگزاری المپیك ٦٨ ، موج اغتشاش مکزیك را فراگرفت

آذر ٤٧ : اعتصابهای پی در پی ایتالیا را فلج کرد

* چهارشنبه ١٠ آبان

ویت‌کنگها با خمپاره به کاخ دولتی ویتنام جنوبی حمله کردند : در این کاخ از طرف‌رئیس‌جمهوری ویتنام جنوبی به‌افتخار معاون رئیس‌جمهوری آمریکا ضیافتی ترتیب داده شده بود .

*٥شنبه ١٨ آبانماه

قتل وعام بیسابقه در کنگو منابع بلژیکی گفتند : نیرو های کنگو وارد شهربوکارو که سابقا دژمزدوران سفید پوست بود شدند و بسیاری از غیرنظامیان را کشتند .

حوادث قبرس

*٥شنبه ٢٥آبانماه

بدنبال زدو خورد های شدید در قبرس: فرودگاه های ترکیه بسته شدو کشتی‌های جنگی ترکیه عازم‌قبرس شد هواپیما های شکاری ترکیه در مرز مستقر شدند ژنرال تورال‌رئیس ستادارتش‌ترکیه گفت : اگر لازم باشد به قبرس حمله میکنیم .

*یکشنبه ٢٨ آبانماه

خطر جنك‌بین‌ترکیه ویونان وجود دارد نیرو های مسلح یونان و ترکیه نزدیك مرز های یکدیگرمتمرکز شدند. ترکیه اخطار کرددر صورت تجدید زدو خورد در قبرس به یونان حمله‌میکند ،دولت ترکیه اختیارات‌جنگی گرفت

* دوشنبه ٢٩ آبانماه

تنزل لیره کابینه انگلیس‌را متزلزل ساخت تصمیم ویلسون تمام مسائل سیاسی جهان را تحت‌الشعاع قرار داد . نمایندگان محافظه کار انگلستان تقاضا کردند ویلسون استعفا کند و انتخابات تازه انجام شود . ویلسون از کاهش قیمت لیره دفاع کرد و کارگران رااز اعتصاب برحذر داشت .



ویلسون

ژنرال وستمورلند : فرمانده نیرو های آمریکا در ویتنام گفت جنك‌ویتنام بزودی‌وارد مرحله تازه‌ای میشود .

*پنجشنبه دوم آذرماه

بدنبال رد تقاضا های‌ترکیه از طرف یونان . ترکیه و

بقیه در صفحه ٥٥

چهارم آبان
میلاد مسعود شاهنشاه آریامهر
وسالروز جشن های فرخنده تاجگذاری اعلیحضرتین را به پیشگاه باسعادت
پدر تاجدار
شاهنشاه آریامهر و شهبانوی نیکوکار
هم چنین عموم هم وطنان عزیز تبریک و شادباش میگوئیم
هئیت مدیره رستوران سینما و درایوین سینما ونک

فرخنده میلاد مسعود همایونی
و
روزین سالگرد جشن تاجگذاری
شاهنشاه محبوب و شهبانوی خیرخواه
را بملت ایران تبریک گفته سلامت وسعادت اعلیحضرتین و ولیعهد گرامی را
از خداوند متعال مسئلت داریم
گروه صنعتی بهشهر

میلاد مسعود همایونی و سالگرد جشن فرخنده
تاجگذاری شاهنشاه آریامهر
و علیاحضرت شهبانوی گرامی
را به پیشگاه اعلیحضرتین و ملت شریف ایران تبریک
عرض نموده ترقیات روزافزون ملت شریف ایران را خواهان است
مدیریت سینماهای پولیدور - لیدو

شماره مخصوص اطلاعات بمناسبت فرخنده روز چهارم آبان

ویتنام ـ بیافرا و خاورمیانه عربی همچنان در آتش جنگ میسوزند

سوریه در اسفند ماه ۴۷ با یک کودتای جدید نظامی روبرو شد

کودتاهای متعدد در مصر و عراق کشف شد

بقیه از صفحه ۵۴

یونان آماده جنگ شدند. دولت ترکیه اعلام کرد که رد پیشنهادات این کشور به معنای جنگ است پادشاه یونان کابینه جنگی تشکیل داد.

اولین عمل جراحی قلب



دکتر بارنارد

***دوشنبه سیزدهم آذرماه**

برای اولین‌باردر تاریخ‌حیات بشر قلب مردی‌را باقلب‌یك دختر عوض کردند عمل تعویض قلب در بیمارستان گروت‌شور آفریقای جنوبی بدست دکتر بارنارد صورت گرفت.

در این عمل قلب دوشیزه دارول‌درون‌سینه واشکانسکی قرار گرفت و شروع بکار کرد.

***شنبه هیجدهم آذرماه**

پس‌از یك سلسله جنك های شدید امام یمن به پایتخت حمله برد. در صنعا بین طرفداران امام و رژیم جمهوری جنك‌تن‌بتن به‌شدت ادامه دارد، رئیس جمهوری یمن به‌قاهره گریخت.

پنجشنبه بیست‌و سوم آذر ماه ـ پادشاه یونان از کشور خارج شد.

کنستانتین علیه‌رژیم نظامی آتن قیام کرد اما نتوانست رژیم نظامی‌مخالف خود را سرنگون کند و از آن‌کشور خارج شد.

سرهنك پارادوپولوس تمام قدرت حکومتی را بدست گرفت. رهبران نظامی آتن ژنرال «زوتیا لیس»را بعنوان نایب‌السلطنه و جانشین پادشاه یونان‌انتخاب کردند.

تحول در الجزایر

***شنبه بیست‌و پنجم آذرماه**

یك کودتای نظامی‌درالجزایر صورت گرفت

در نبرد بین نیرو های کودتا و قوای دولتی عده زیادی کشته ومجروح‌شدند. رابطه پایتخت الجزایر باسایر نقاط کشور قطع‌شد. اما کودتاچیان شکست خوردند.

***پنجشنبه سی‌ام آذرماه**



بومدین

پس از ۱۸روز نبرد غم‌انگیز واشکانسکی با مرك واشکانسکی مرد

مرك براثر ار کار افتادن‌ریه ها روی داد واشکانسکی‌تا آخرین لحظه بهوش بود وبا پرستاران شوخی میکرد.

دومین قلب پیوندی

***چهارشنبه سیزدهم دیماه**

دومین عمل پیوند قلب با موفقیت انجام شد.

پروفسور بارناردبرای دومین بار قلب‌یك‌جوان سیاهپوست رادر سینه یك‌مرد ۵۸ ساله پیوندزد. گیرنده‌قلب دکتر بلیبرك بودودهنده قلب‌جوان سیاهپوست ۲۴ ساله‌ای به نام کلیوهانت که براثر خونریزی مغزی درگذشت حال‌دکتر بلیبرك خوب است و قلب او بطور عادی کار میکند.

***پنجشنبه بیست‌و یکم دیماه**

سرمای وحشتناك قطبی در اروپاوامریکا دهها‌نفررا کشت در نیویورك درجه حرارت به ۴۶ درجه زیر صفر رسید، ۱۶ هزار کیلو متر از جاده های انگلستان غیرقابل عبور شد.

***یکشنبه ۲۴ دیماه**

سرما ساسر جهان را فرا گرفت. در اروپا ۲۰۰ نفر بر اثر سرما کشته شدند. در جنوب آمریکا همه‌چیزیخ‌زد. اروپا زیر پوششی ازبرف فرو رفت گله های گرك به پایتخت یونان حمله بردند.

ماجرای پوئبلو

***چهارشنبه ۴ بهمن ماه**

کره شمالی یك کشتی آمریکائی را توقیف‌کرد. آمریکا کشتی اتمی به کره فرستاد. دولت‌آمریکا توقیف کشتی آمریکائی «پوئبلو» را عمل جنگی و راهزنی دریائی نامید. ناوگان هفتم امریکا بحال آماده‌باش‌درآمد.

مرحله تازه ازجنك ویتنام

***دوشنبه ۲۳ بهمن ماه**

دوسناتور آمریکائی‌ازاحتمال استفاده ازسلاح‌های‌تاکتیکی اتمی در ویتنام ابراز نگرانی کردند.

ویلسون گفت: استعمال سلاح اتمی‌در ویتنام‌دیوانگی محض است. یك روزنامه انگلیسی نوشت آمریکا مسئله بکار بردن سلاح‌اتمی در ویتنام رامورد بررسی‌قرار داد.

چهارشنبه ۲۵ بهمن ماه ـ بدنبال محاصره پایگاه خه‌سان توسط کمونیست هابا اعزام ۱۰۵۰۰ سرباز تازه ـ نفس ارتش آمریکادر ویتنام تقویت شد وزارت دفاع آمریکا تائید کرد که متخصصین امکان استفاده‌از سلاحهای اتمی در ویتنام را مورد بررسی قرار دادند.

بقیه در صفحه ۵۷

سالروز میلاد با سعادت شهریاری و دومین سالگرد

آئین فرخنده تاجگذاری

شاهنشاه آریامهر و علیاحضرت شهبانو را به پیشگاه خاندان جلیل سلطنت تبریک گفته سعادت و توفیق بیش از پیش ملت ایران را در پرتو عنایات شهریار دادگستر از خداوند یگانه آرزو میکنیم.

شرکت هواپیمائی عربستان سعودی

تهران: خیابان ویلا ـ ۶۳ تلفن ۶۱۳۸۶۵ـ۴۰۸۴۰ شیراز: خیابان زند تلفن ۴۶۷۹ـ۶۶۷۹

چهارم آبان

ولادت فرخنده و سالروز پرشکوه جشن تاجگذاری اعلیحضرت همایون شاهنشاه آریامهر و علیاحضرت شهبانوی نیکوکار را بهم میهنان عزیز تبریک گفته، بقای سلطنت و سعادت ملت ایران را در راه تحقق هدفهای عالیه شاهنشاه آریامهر از خداوند بزرگ مسئلت داریم.

مدیریت سینماهای اروپا ـ میامی ـ سیلوانا

چهارم آبان

میلاد مسعود و دومین سالگرد جشنهای فرخنده تاجگذاری شاهنشاه آریامهر و علیاحضرت شهبانوی گرامی را به پیشگاه اعلیحضرتین تبریک عرض نموده ترقی و تعالی روزافزون کشور و سعادت ملت ایران را در پرتو رهبری داهیانه شاهنشاه خردمند آرزو مینماید.

شرکت سهامی تولیدی و صنعتی کاوه

کارکنان کارخانجات تعمیرات اساسی دیزلهای راه آهن

میلاد مسعود همایونی

و دومین سالروز

آئین فرخنده تاجگذاری اعلیحضرتین

را به پیشگاه با سعادت شهریار عظیم الشأن اعلیحضرت همایون شاهنشاه آریامهر و علیاحضرت فرح پهلوی شهبانوی نیکوکار هم چنین ملت ایران تبریک میگویند

رئیس کارخانجات تعمیرات اساسی دیزلها ـ رضا ورسوس

چهارم آبان

فرخنده میلاد مسعود شاهنشاه آریامهر و سالروز بزرگ و تاریخی

تاجگذاری اعلیحضرتین

را به فرد فرد هم میهنان عزیز تبریک و شادباش گفته سعادت و توفیق روزافزون ملت ایران را از درگاه یزدان بزرگ مسئلت داریم

آریانا فیلم

میلاد مسعود همایونی و جشن فرخنده

سالروز تاجگذاری شاهنشاه آریامهر و علیاحضرت شهبانوی گرامی

را به پیشگاه اعلیحضرتین و ملت شریف ایران تبریک عرض نموده دوام شاهنشاهی و مجد و عظمت خاندان جلیل سلطنت را از درگاه خداوند متعال مسئلت مینمایند.

هیئت مدیره و کارکنان شرکت ناشنال ارگانینگ ایران

شرکت سهامی صنایع پارس و آمریکا

بانهایت افتخار روز چهارم آبان ماه میلاد مسعود همایون محمدرضا شاه

پهلوی شاهنشاه آریامهر را بملت عزیز ایران تبریک گفته و از صمیم

قلب آرزومند است که مملکت ایران تحت توجهات و افکار عالیه

شاهنشاه خردمند هر روز موفقیتهای تازه تری کسب نماید .

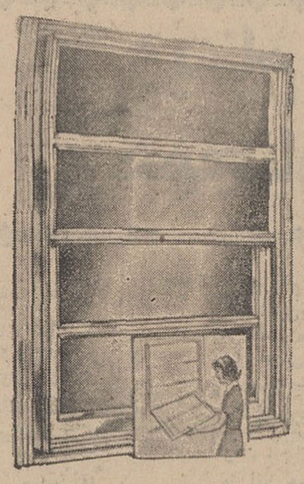

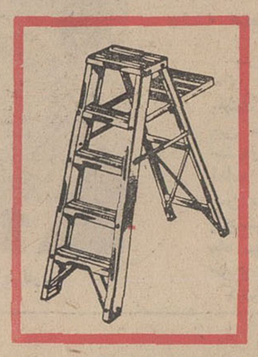



شرکت سهامی صنایع پارس و آمریکا سازنده محصولات :

نیخچال واجاق گاز **جنرال استیل** انواع پروفیل آلومینیوم برای درب و پنجره آلومینیومی وفساد ساختمانها . لوله آلومینیومی برای آبیاری

کابل های فشار قوی و فشار ضعیف - میز وصندلی تاشو و سایر محصولات آلومینیومی امیدواراست که در نهضت بزرگ توسعه اقتصاد کشور

به پیروی از امویات شاهنشاه آریامهر سهمی به سزا داشته باشد .

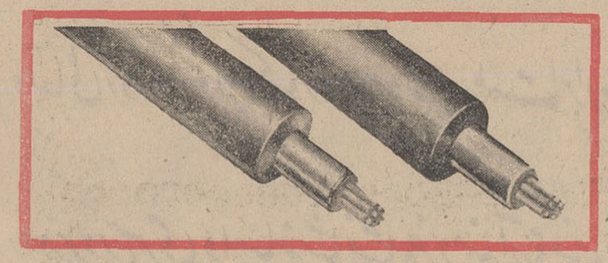

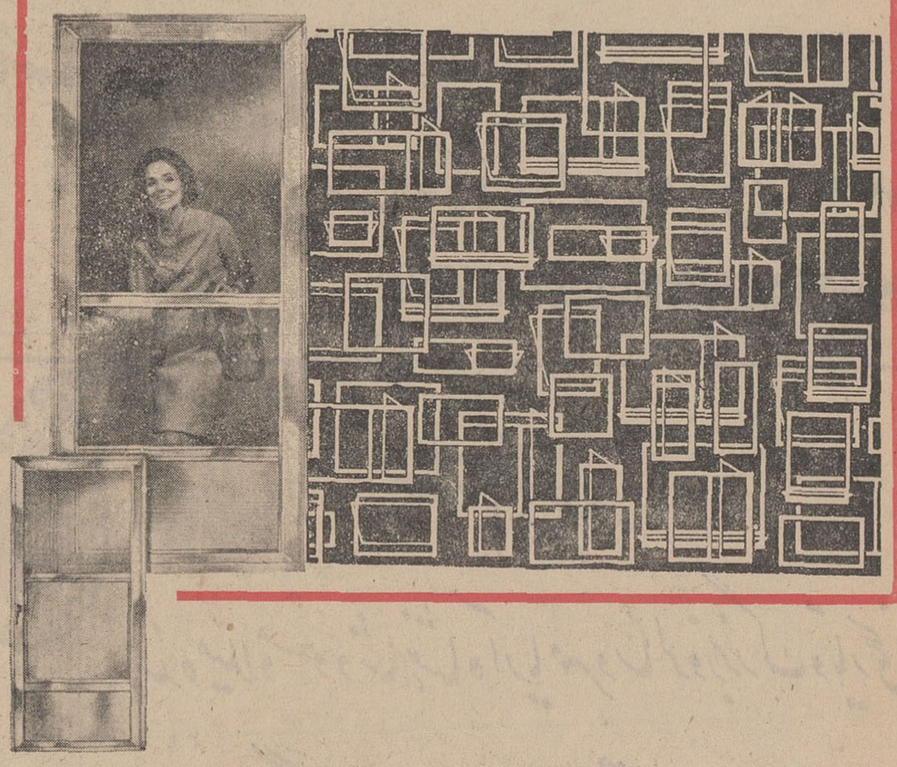



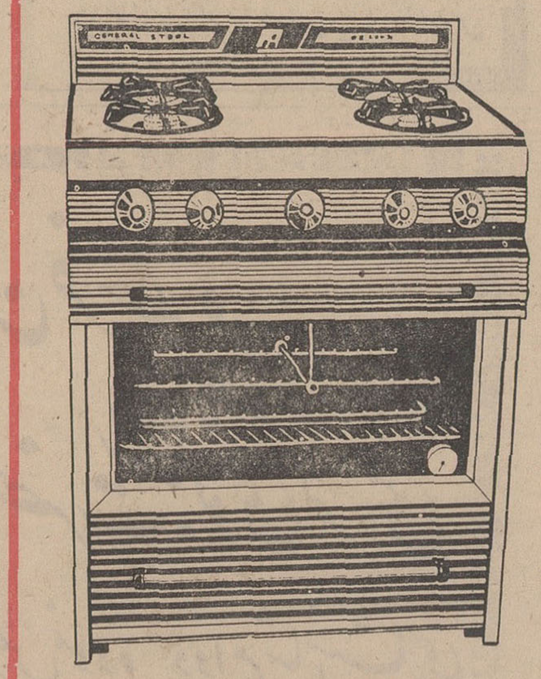

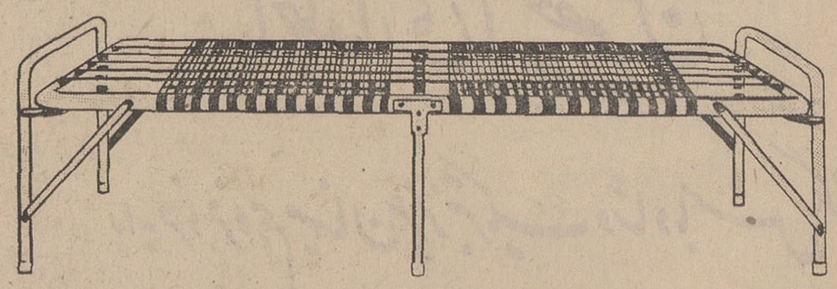

محصولات شرکت سهامی صنایع پارس و آمریکا در خدمت زندگی بهتر برای هر خانواده ایرانی

شماره مخصوص اطلاعات بمناسبت فرخنده روز چهارم آبان

برای ژنرال دوگل در اردیبهشت ۴۸ همه چیز پایان یافت

کره ماه بکمك سه امریکائی تسخیر شد

*دوشنبه هفتم اسفند ماه
با بمباران مناطق تازه‌ای در ویتنام شمالی جنك ویتنام گسترش یافت : با موافقت جانسون بندر هانوی بمباران شد . هواپیماهای آمریکائی هانوی را بشدت بمباران کردند .

*شنبه ۱۲ اسفندماه
شکاف بزرگی در اردوی کمونیسم ایجادشد .رومانی‌از کنفرانس احزاب کمونیست در بوداپست خارج شد .

*پنجشنبه ۱۷ اسفند ماه ـ سه سیاهپوست در رودزیا اعدام شدند .
اعدام سیاهپوستان جهان را به‌خشم آورد .نماینده ایران در کمیته حقوق بشر اعدام سیاهپوستان را ستمکارانه و غیر انسانی نامید .

*سه‌شنبه ۲۳ اسفندماه
زدو خورد های شدیدی در پایتخت لهستان درگرفت در سه نقطه مهم‌ورشو بین‌مردم و پلیس زدو خورد روی داد. روزنامه‌ارگان دولت‌لهستان یهودیان و رهبران سابق را مسئول و محرك تظاهرات دانست .

*شنبه ۲۶ اسفند ماه
بحران طلا اقتصاد جهان را متزلزل ساخت .وزیر خارجه انگلیس در نتیجه بحران‌طلا استعفا کرد . بورس طلای لندن به‌تقاضای جانسون‌بسته شد .
ثبات سیستم جهانی پول به خطر افتاد .
جنك درروزدزیا

*چهارشنبه ۳۰ اسفند ماه
ضمن جنگهای شدید بانیرو های دولتی‌جنگجویان رودزیا ۶۰ کیلومتر‌پیشروی کردند.
دولت رودزیا دوسوم نیروی هوائی خود را علیه چریك‌ها بکار انداخت
کشور های اسیا و آفریقا تصمیم گرفتندتحریم‌اقتصادی وسیاسی کامل رودزیا را به اجرا بگذارند.

سال ۱۳۴۸

*پنجشنبه ۸ فروردین ماه
گاگارین فضانورد شوروی کشته شد . بوری گاگارین نخستین فضانورد جهان طی یك پرواز تمرینی بطور غم‌انگیزی جان سپرد .

*شنبه ۱۰ فروردین ماه
جسد گاگارین سوزانده شد .صدها هزارنفر دربرابر خاکستر گاگارین‌ادای‌احترام کردند. برژنف‌وسایر‌رهبران شوروی درحالیکه‌میگریستند در مراسم تدفین گاگارین شرکت کردند

قطع بمباران

*دوشنبه ۱۳ فروردین ماه
جانسون اعلام کرد که در انتخابات ریاست جمهوری شرکت نمیکند ،جانسون دستور قطع بمباران ویتنام شمالی را داد .
جانسون ازشوروی وانگلیس تقاضا کرد برای استقرار صلح ویتنام دست‌بکارشوند.
جانسون درحالیکه‌میگریست این تصمیم خودرااعلام کرد.

*شنبه ۱۷ فروردین ماه
بدنبال قتل لوترکینك سیاهپوستان آمریکاشورش کردند.



لوتر کینك

قتل لوتر کینك در سراسر جهان با تاسف و اندوه‌تلقی شد،در آمریکا عزای عمومی اعلام شد

*شنبه ۳۱ فروردین ماه
پرزیدنت جانسون چهاراصل خود رابرای مذاکرات صلح‌اعلام کرد .

*دوشنبه ۱۹اردیبهشت ماه
پیروزی بزرگ‌ناریهای جدید در انتخابات آلمان صدر ـ اعظم آلمان‌اعلام‌کرد پیروزی حزب دمکرات ملی نازیهای جدید به‌سیاست خارجی و حیثیت آلمان لطمه میزند.

*دوشنبه ۱۶ اردیبهشت ماه
درسایگون حمك خانه بخانه درگرفت ،دبیر سفارت‌آلمان در جنگهای سایگون کشته شد .دوهزار سربازامریکائی وویتنامی بدست ویت کنگها قلع‌وقمع شدند.

*شنبه بیست و یکم‌اردیبهشت ماه
پیشنهاد جانسون : کنفرانس سران آمریکا ، شوروی تشکیل میشود اعلام شد که جانسون شخصا بمسکو میرود تا در باره خاورمیانه وویتنام با کاسیگین مذاکره کند .

یك شهر نابود شد

*شنبه ۲۶ اردیبهشت ماه
در آمریکا ، برمه ، ژاپن ، طوفان و رلزله ۸۶۰ نفر را کشت طوفان سهمناك‌امریکا ساختمانها را مانند پرکاه به آسمان بلند کرد و اتومبیل هارااز زمین تکان داد و به دیوار ها کوبید، ۱۰۷۳ نفر در طوفان برمه کشته شدند. یك شهر برمه بکلی نابود شد .

اعتصاب عظیم درفرانسه



دوگل

*چهارشنبه اول خرداد
موج اعتصاب سراسر فرانسه را فرا گرفت .
میلیونها نفر از فرانسوی‌ها دست ازکار کشیدندو مردم از بسیاری حوائج ضروری محروم شدند . اعلام شد که‌دوگل رفراندوم میکند ،
اعتصاب فرانسه تولید بمب های اتمی و هیدروژنی این کشور را متوقف کرد . ۸ میلیون نفر از مردم‌فرانسه‌در اعتصاب شرکت کردند .

مرك کندی دیگر

* چهار شنبه ۱۵ خرداد ماه ـ کندی گلوله‌باران شد . چندین‌گلوله به کندی شلیك شد کندی‌نقش زمین شد و خون چهره وبدن اورا فراگرفت .
* پنجشنبه ۱۶ خرداد ماه ـ رابرت کندی درگذشت متهم بقتل کندی یك‌عرب‌متعصب‌ازاورشلیم بود .
« سرجان بشاره » ضارب کندی در دفتر خاطراتش نوشته بود کندی‌را باید کشت .
* دوشنبه ۲۷ خردادماه ـ
در حمله پلیس آخرین سنگر مخالفان دوگل سقوط کرد .
در زدوخوردی که بین پلیس و مخالفان روی داد عده‌ای مجروح و دستگیر شدند .
* سه‌شنبه ۲۸ خرداد ماه ـ
آمریکا شوروی و انگلیس در شورای امنیت متعهد شدند که به کمك ملل غیراتمی که مورد تجاوز اتمی قرار میگیرند بشتابند و یك چتر اتمی برای آنها تشکیل دهند .
*شنبه اول تیرماه ـ
وزیردفاع آمریکا اعلام کرد : شوروی دور مسکودیوارموشکی کشید .
این دیوار از موشکهای ضد موشك ساخته شده و نتیجه‌آن جلوگیری از ویرانی مسکودر صورت شروع جنك اتمی است.

پیروزی تازهٔ دوگل

* یکشنبه دوم تیرماه ـ
زدوخورد های شدید انتخاباتی فرانسه شروع شد . میلیون‌ها فرانسوی رای دادند ودرسراسر کشور بین طرفداران و مخالفان دوگل زدوخورد و تیراندازی شدیدی روی دادو روز بعد دوگل در انتخابات پیروز شد طرفداران دوگل با اکثریت بزرگی در فرانسه پیروز شدند. کمونیستها ودست‌چپی‌ها‌شکست خوردند .
* یکشنبه ۹ تیرماه دومین دور انتخابات فرانسه انجام شد . بعقیده کارشناسان سیاسی دوگل در این انتخابات‌هم‌پیروز میشود .
در حوادث انتخاباتی یکنفر از مخالفان دوگل کشته و چندنفر مجروح شدند و روز بعد دوگل بزرگترین پیروزی انتخاباتی را بدست آورد . دوگل درپارلمان اکثریت مطلق را بدست آورد .
پاریس حتی یك نماینده دست‌چپی به پارلمان نفرستاد .

اخطار

* پنجشنبه ۱۳ تیرماه ـ
شوروی شدیدا به چك‌اسلواکی اخطار کرد .
برژنف دبیر کل حزب کمونیست شوروی ضمن حمله شدید به رهبران چك‌اسلواکی گفت : مسکو نمیتواند نسبت‌بسرنوشت کمونیسم در کشور های دیگر بیتفاوت بماند .
* چهارشنبه ۱۹ تیرماه ـ
دوهفته پس ازپیروزی‌درانتخابات دوگل نخست‌وزیر فرانسه را برکنار کرد .
برکناری ژرژ پمپیدو بدنبال اختلاف نظر شدیدی که بین او دوگل بروز کرد صورت گرفت و کوودو مورویل جانشین پمپیدو شد .
* سه‌شنبه ۲۵ تیرماه ـ
دودستگی بزرگی در اروپای شرقی بوجود آمد . رومانی یوگسلاوی ومجارستان‌بامداخله نظامی در چکسلواکی مخالفت کردند .
* چهارشنبه ۲۶ تیرماه ـ
در یك کودتای نظامی در عراق بعثی ها دولت سپهبد عارف را سرنگون کردند .
عارف به قاهره‌تبعیدشدوحکومت ژنرال طاهر یحیی منحل‌گردید.
* سه‌شنبه اول مرداد ماه ـ
عربها هواپیمای اسرائیلی را با ۴۸ مسافر ربودند . دو عرب فلسطینی که با نارنجك مسلح بودند هواپیما را ربودند .
* پنجشنبه ۳ مرداد ماه ـ
مقامات اسرائیلی اخطار کردند

بقیه در صفحه ۵۸

چهارم آبان

ولادت فرخنده وسالروز پرشکوه جشن تاجگذاری اعلیحضرت همایون

شاهنشاه آریامهر وعلیاحضرت شهبانوی نیکوکار را بهم میهنان عزیز

تبریك گفته ، بقای سلطنت وسعادت ملت ایران را درراه

تحقق هدف های عالیه شاهنشاه آریامهر از خداوند بزرگ مسئلت داریم

مدیریت سینماهای گلدن سیتی ـ رادیو سیتی ـ مارشتیك

میلاد مسعود همایونی

و

سالروز آئین باشکوه تاجگذاری اعلیحضرتین

محمدرضا شاه پهلوی شاهنشاه آریامهر و شهبانوی

محبوب و نیکوکار فرح پهلوی را به اعضای

جلیل سلطنت و هموطنان عزیز صمیمانه تبریك

و تهنیت عرض مینماید

شرکت حسو

از طرف دبیران و کارکنان
ودانش آموزان دبیرستان خرداد

چهارم آبان ، فرخنده میلاد مسعود شاهنشاه آریامهر وروز بزرگ و تاریخی تاجگذاری اعلیحضرتین را بفردفرد هم‌میهنان عزیز تبریك وشادباش گفته سعادت و توفیق روز افزون ملت ایران را از درگاه یزدان بزرگ مسئلت داریم.

رئیس دبیرستان پسرانه خرداد ـ نبوی

چهارم آبان

فرخنده میلاد مسعود شاهنشاه آریامهر و سالروز بزرگ و تاریخی

تاجگذاری اعلیحضرتین

را به فرد فرد هم میهنان عزیز تبریك و شادباش گفته

سعادت و توفیق روز افزون ملت ایران را از درگاه

یزدان بزرگ مسئلت داریم

شرکت آلدارم با مسئولیت محدود

فرخنده روز چهارم آبان، میلاد مسعود شهریاری

و

سالروز جشن پرشکوه تاجگذاری

اعلیحضرت همایونی شاهنشاه آریامهر و اعلیحضرت شهبانوی محبوب

را به پیشگاه ملت شریف ایران تبریك میگوئیم

مدیریت سینما نیاگارا

شماره مخصوص اطلاعات بمناسبت فرخنده روز چهارم آبان
تهیه و تنظیم از : سرویس
فوق‌العاده روزنامه اطلاعات

سالروز میلاد با سعادت شهریاری دومین سالگرد

آئین فرخندهٔ تاجگذاری

شاهنشاه آریامهر و علیاحضرت شهبانو را به پیشگاه خاندان
جلیل سلطنت تبریک گفته سعادت و توفیق بیش از پیش
ملت ایران را در پرتو هدایت شهریار دادگستر از خداوند یگانه آرزو میکنیم.

شرکت فیلیپس با مسئولیت محدود ـ گیتی چند هندوجا

روز چهارم آبان ولادت با سعادت شاهنشاه آریامهر
و
دومین سالگرد روز بزرگ و تاریخی تاجگذاری اعلیحضرتین
را بکلیه هم میهنان عزیز تبریک و تهنیت گفته
سعادت روزافزون خاندان جلیل سلطنت
و ترقیات بیش از پیش ملت ایران را از خداوند
بزرگ مسئلت داریم

شرکت تعاونی فخاران

بقیه از صفحه ۵۷

بعنوان یك عمل انتقامی ؟
اسرائیل هواپیماهای اعراب را میرباید .

برای بازگرداندن هواپیمای اسرائیلی یك تلاش بین‌المللی شروع شد .

* شنبه ۱۹ مرداد ماه ـ
ارتش سازمان فلسطین شورش کرد .
نظامیان سازمان نجات فلسطین علیه رهبران سیاسی خود قیام کردند و مقرستاد ارتش را در دمشق تصرف نمودند .

* سه‌شنبه ۲۲ مرداد ماه ـ
جتهای سوریه در اسرائیل فرود آمدند .

* چهارشنبه ۲۳ مرداد ماه ـ
بعلت ادامه توقیف یك هواپیمای اسرائیلی در الجزایر که بوسیله اعراب ربوده شده بود بتصمیم فدراسیون جهانی خلبانان ارتباط هوائی با الجزایر تحریم شد . کلیه پرواز هوائی بین الجزایر



دوبچك

و اروپا قطع گردید .

حمله به چکسلواکی

* چهارشنبه سی‌ام مرداد ماه ـ
پنج کشور به چکسلواکی حمله نظامی کردند .

نیروهای هوائی و زمینی شوروی و آلمان شرقی ، مجارستان . و لهستان و بلغارستان ناگهان اززمین و هوابه چکسلواکی حمله بردند و سراسرخاك این کشور را اشتغال کردند .

* پنجشنبه ۳۱ مرداد ماه ـ
چکسلواکی از دنیا استمداد کرد. رادیو چکسلواکی از همه ملتها و کشور های دنیا خواست که به کمك این کشور بشتابند .

* یکشنبه سوم شهریور ماه ـ
سران کشورهای کمونیست در مسکو اجتماع کردند. کوموکا ـ الریخت ژیوکف و کاردار رهبران لهستان، آلمان شرقی ـ بلغارستان و مجارستان وارد مسکو شدند، تا در مورد چکسلواکی تصمیم بگیرند .

* دوشنبه ۱۸ شهریورماه ـ
درشدیدترین جنك بین مصرو اسرائیل ، کانال سوئز به توپ بسته‌شد در شهرسوئز و پورت ـ توفیق و اسمعیلیه بسیاری از خانه‌ها ویران گردید .

* شنبه ۲۳ شهریور ماه ـ
آلبانی از پیمان ورشو خارج شد . پارلمان آلبانی خروج این کشور را از پیمان ورشو به اتفاق آراء تصویب کرد و وزیردفاع آلبانی گفت پیمان ورشو بیك وسیله تجاوز تبدیل شده‌است.

* سه‌شنبه ۲۶ شهریور ماه ـ
اعراب و اسرائیل به یکدیگر اخطار کردند . الاهرام نوشت با جنك دیگری با اسرائیل اجتناب ناپذیر است وموشه‌دایان گفت: اسرائیل باید برای جنك آماده شود .

شورش عظیم مکزیك

* شنبه ۳۰ شهریور ماه ـ
شورش عظیم مکزیك المپیك را به خطر انداخت . مکزیك با بزرگترین اغتشاشات ضددولتی خود روبرو شد . هزاران تانك و توپ در خیابانها مستقرشدند.

* دوشنبه اول مهرماه ـ
راه فضابروی انسان باز شد. بشر در یك قدمی کره ماه قرارگرفت .

سفینه زوند پنجم پس از دور زدن کره ماه به زمین بازگشت.

* سه‌شنبه دوم مهرماه ـ
بحران مکزیك وارد گوئه وخیم شد . زدوخورد های خیابانی

بقیه در صفحه ۵۹

چهارم آبان

ولادت فرخنده اعلیحضرت همایون شاهنشاه آریامهر و دومین سالروز جشن پرشکوه تاجگذاری اعلیحضرتین را به هم‌میهنان عزیز تبریك و تهنیت گفته بقای سلطنت و سعادت ملت ایران را در راه تحقق هدفهای عالیه شاهنشاه آریامهر از خداوند بزرك مسئلت داریم .

کارکنان شرکت سهامی ایرانیت

گروه فرهنگی پارت
(دبستان دیده‌بان)

تهنیت پرشور خود را بمناسبت روز خجسته چهارم آبان روز میلاد مسعود و تاجگذاری شاهنشاه آریامهر تقدیم پیشگاه مبارك معظم له مینماید توفیق همونان عزیز رادر این هنگام که دلها همه مالامال ازشادی وسرور جشنهای تاجگذاری است از درگاه ایزد متعال خواستاراست .

رئیس هیئت مدیره گروه فرهنگی پارت ـ طیبه دیده‌بان

افتخار دارد که میلاد و سالروز جشن فرخنده تاجگذاری را به پیشگاه شاهنشاه آریامهر و علیاحضرت شهبانوی گرامی تبریك عرض نماید

ازطرف کارکنان دبستان ملی نیر ـ نیری

مینو

روز فرخنده
چهارم آبان
را تبریك میگوید

بیسکویت های مینو با مهر اتسان دارد

شماره مخصوص اطلاعات بمناسبت فرخنده روز چهارم آبان

کره ماه بکمک سه امریکائی تسخیر شد

بقیه از صفحه ۵۷

بین جوانان و نیروهای انتظامی روی داد تعداد بازداشت شدگان مکزیك به ۲ هزار نفر رسید. تمام کارکنان بانکهای اوروگوئه دست به اعتصاب زدند .

*پنجشنبه ۱۱ مهرماه ـ
جنك داخلی مکزیك شروع شد. ژنرال هرناندرتولد و فرمانده چتربازان مکزیك درجنك کشته شد . شورشیان با اسلحه گرم مجهز شدند و با پلیس وارد جنك گردیدند .

* دوشنبه ۱۵ مهرماه ـ
درمقابل فشار شوروی ، رهبران چکسلواکی تهدید به استعفا کردند دوبچك و سایر رهبران چکسلواکی تهدید کردند که در صورت ادامه فشار شوروی دستجمعی استعفا میدهند .

* شنبه ۲۰ مهرماه ـ
سه فضانورد امریکا درمدارزمین قرار گرفتند. دانشمندان آمریکا سه فضانورد را برای مدت ۱۱ روز به مدار زمین فرستادند وبه این ترتیب به طولانی ترین آزمایش فضائی جهان است زدند .

* شنبه ۲۷ مهرماه ـ
جنك ویتنام متوقف شد . هوشی مین به پیشنهاد جانسون پاسخ داد ولی از چگونگی آن اطلاعی دردست نیست ویت کنگها و سربازان ویتنام شمالی دستور آتش بس را به مورد اجرا گذاردند .

نبرد هوائی

* پنجشنبه دوم آبانماه ـ
دربزرگترین نبرد هوائی مصر و اسرائیل ۳ جت اسرائیلی سرنگون شد و یك هواپیما آسیب دید . در این جنك هوائی دهها میراژومیك اسرائیل و مصری شرکت داشتند .

* سه شنبه ۷ آبانماه ـ
دهها هزار نفر از جوانان چکسلواکی برای اولین بار علیه شوروی دست به تظاهرات زدند . جوانان قصر پراك راکه رئیس جمهوری چکسلواکی و سفیر شوروی در آن بودند محاصره کردند .

* شنبه یازدهم آبانماه ـ
بزرگترین گام درراه صلح ویتنام برداشته شد، کلیه حملات نظامی آمریکا علیه ویتنام شمالی متوقف شد .

* یکشنبه ۱۲ آبانماه ـ
رئیس جمهوری ویتنام شمالی ازویت کنگها خواست که به حملات دستجمعی دست بزنند و ارتش امریکا را فلج کنند ـ در سایگون تظاهرات وسیعی علیه بمباران صورت گرفت .

نیکسون پیروز شد

* سه شنبه ۱۴ آبانماه ـ
جنجالی ترین انتخابات امریکا شروع شد . میلیونها آمریکائی به پای صندوق رای گیری رفتند .



نیکسون

*شنبه ۱۸ آبانماه
نیکسون رئیس جمهور آمریکا شد ، با انتخاب نیکسون بریاست جمهوری روابط شرق و غرب رو به سردی میرود .

*یکشنبه ۲۶ آبان
رقابت هیجان انگیز آمریکا و شوروی برای دستیابی به کره ماه بمرحله نهائی رسید، عظیم ترین سفینه شوروی بفضا پرتاب شد .

*سه شنبه ۲۸ آبان
به دنبال شکست هوا داران دوبچك در حزب کمونیست چکسلواکی بشدت بحرانی شد. در سراسر چکسلواکی اعتصابات و تظاهرات بزرگی علیه شوروی بر پا شد .

*شنبه دوم آذرماه
در آستانه سقوط فرانك کشور های غربی به کمك فرانسه شتافتند ـ نرخ فرانك فرانسه بین ۱۰ تا ۲۰ درصد تنزل کرد .

حمله

*دوشنبه یازدهم آذرماه
اسرائیل به قلب اردن حمله برد، چتر بازان اسرائیلی در ۵۹ کیلو متری داخل اردن فرود آمدند. باانهدام دوپل بسیار مهم ارتباط بندر عقبه باسایر نقاط اردن قطع شد .

*چهارشنبه ۱۳ آذرماه
به دنبال اعتصاب وتظاهرات وسیع ایتالیا در آستانه انفجار قرار گرفت. اعتصاب وتظاهرات بسیاری از شهر های ایتالیا را فلج کرد. در دهها شهر تظاهر کنندگان باپلیس به زدوخورد پرداختند.

لژیون خدمتگذاران بشر

*سه شنبه ۲۳ آذرماه
تشکیل لژیون خدمتگذاران بشر تصویب شد .نمایندگان ملتها به قطعنامه ایران در باره پیشنهاد شاهنشاه رای مثبت دادند. نماینده دائمی ایران در سازمان ملل گفت: وجود یك سپاه بین المللی از داوطلبان تحت رهبری سازمان ملل بجریان منظم تر منابع انسانی بر اساس تقدم نیازمندیها کمك میکند . نمایندگان آمریکا وشوروی ابتکار شاهنشاه ایران را ستودند .

*یکشنبه اول دیماه
عظیم ترین حادثه تاریخ بشر اتفاق افتاد. فضانوردان آمریکا به ماه نزدیك شدند، یك دانشمند فرانسوی گفت: آپولوی هشت تاج افتخار تمام تلاش های فضائی بشر است. فضانوردان « فرانك بورمان وجیمزلاول، اندرسن» گزارش دادند که رنك ماه آبی است .

حادثه فرودگاه بیروت

*یکشنبه هشتم دیماه
اسرائیل ۱۳ هواپیمای اعراب را منهدم کرد. کماندوهای اسرائیل قسمتی از فرودگاه بیروت راآتش زدند، ۱۰۰ـ میلیون دلار خسارت به فرودگاه بیروت وارد آمد. لبنان تقاضای تشکیل جلسه فوق العاده شورای امنیت را کرد .

*چهارشنبه ۲۵ دیماه
باپرتاب ۳ فضانورد دیگر شوروی به مدار زمین ساختمان پایگاه شوروی در فضا شروع شد. فضانوردان شوروی در فضا از یك سفینه به سفینه دیگر میروند. شوروی با پرتاب دو سفینه سایوز ۴و۵ کار ایجاد یك پایگاه دائمی در فضا را شروع کرد .

*پنجشنبه ۲۶ دیماه
سفاین شوروی بهم متصل شدند . اولین ایستگاه فضائی بشر بوجود آمد .

تعطیل دانشگاهها

*سه شنبه اول بهمن ماه
یك دانشجوی چکسلواکی خود را آتش زد ـ ۵۰ هزار نفر در چکسلواکی تظاهرات کردند . کلیه دانشگاههای آن کشور تعطیل شد .

*شنبه ۲۶ بهمن ماه
رهبران نظامی پیمان ورشو دربرلن شرقی اجتماع کردند. ارتش سرخ دراطراف برلن متمرکز شد . شوروی و آلمان شرقی در اطراف برلن دست به نقل وانتقالات نظامی زدند . آلمان غربی اخطار کرد : شوروی ممکنست بزودی کلیه ارتباطات غرب را با برلن قطع کند .

*سه شنبه ۲۹ بهمن ماه
روابط اعراب و انگلستان بشدت بحرانی شد . اعراب انگلستان را بقطع رابطه تهدید کردند . روزنامه ارگان سوریه نوشت انگلستان باید تحریم اقتصادی و سیاسی بشود و به منابع آن در خاورمیانه ضربه وارد شود .

کودتا

*شنبه ۱۰ اسفند ماه
ارتش سوریه رادیو و تلویزیون و تاسیسات دولتی را اشغال کرد.
رهبران محلی حزب بعث در لاذقیه توقیف شدند .رئیس جمهوری وژنرال صلاح جدید بازداشت شدند . کودتا به دست ژنرال حافظ الاسدروی داد.

*چهارشنبه ۱۴ اسفند ماه
در بحبوبه مانور نظامی ، تهدید ها و اخطار های شوروی انتخابات آلمان در برلن انجام شد .

*دوشنبه ۱۹ اسفند ماه
کشته شدن فرمانده قوای مصر در جنك با اسرائیل اعراب را به هیجان آورد . ناصر گفت: مصرشجاعترین سرباز خود را از دست داد . در دومین جنك مصر و اسرائیل سه کشتی مصری وچند پالایشگاه بتوپ بسته شد. اسرائیل نگران انتقام اعراب است .

*دوشنبه ۲۶ اسفند ماه
در فجیع ترین حادثه هوائی ۲۰۰ نفر کشته شدند. یك هواپیما در ونزوئلا با ۹۰ـ مسافر در آلمان آتش گرفت و در یك خیابان پر جمعیت منفجر شد . هواپیما چند اتوبوس و کامیون را زیر گرفت و منطقه وسیعی رابه آتش کشید .

*پنجشنبه ۲۹ اسفند ماه
شوروی چین را به انتقام اتمی تهدید کرد . رادیو مسکو گفت: زراد خانه موشکی شوروی قدرت نامحدودی دارد . چین به شوروی اخطار کرد که با آتش بازی نکند .
چین و شوروی به تمرکز نیرو های یکدیگر ادامه میدهند .

سال ۱۳۴۸

سال ۱۳۴۸

*چهارشنبه ۶ فروردین ماه
ژنرال یحیی خان بجای ایوبخان زمامدار شد، ارتش پاکستان قدرت را بدست گرفت .

* یکشنبه ۱۰ فروردینماه ـ امریکا و اروپا در مرك آیزنهاور گریستند . رهبران دنیا برای شرکت درتشییع جنازه آیزنهاور درواشنگتن اجتماع کردند .

* چهارشنبه ۲۰ فروردینماه ـ در نبرد کانال سوئز ۴۰ سرباز اسرائیلی کشته شدند ، اسرائیل اردن را به محاصره دریائی تهدید کرد . مصر اعلام کرد ۱۱ تانك ۶ توپ



آیزنهاور

۳ سکوی پرتاب موشك و ۵ زره پوش اسرائیل منهدم شد. نیکسون و ملك حسین اعلام کردند اوضاع خاورمیانه عربی بشدت وخیم است .

* چهارشنبه ۲۷ فروردین ماه ـ
کره شمالی هواپیمای اکتشافی امریکا را با ۳۱ سرنشین سرنگون کرد. قطعات هواپیما درسواحل ژاپن پیدا شد . نیکسون را از خواب بیدار کردند و ماجرا را به اطلاع او رسانیدند .

سقوط فرانك

* دوشنبه ۱۸ اردیبهشت ماه ـ
دوگل از مردم فرانسه خداحافظی کرد و گفت : من دیگر رئیس جمهوری نیستم. باکناره گیری دوگل زدوخورد در پاریس شروع شد. سقوط دوگل بازاربین المللی پول را بهم زد . طرفداران دوگل ژرژپمپیدو را به جانشینی او انتخاب میکنند.

* دوشنبه ۲۹ اردیبهشت ماه ـ
پیروزی درخشان آپولو ۱۰ آرزوی تسلط بر فضا را تحقق بخشید .

* شنبه دهم خرداد ماه ۴۸ ـ
شورشهای خونین در چهار کشور امریکای لاتین بوقوع پیوست . اغتشاشات بزرك و اعتصاب عمومی زندگی عادی را در آرژانتین فلج کرد . درزدوخوردهای خونین کلمبیا

بقیه در صفحه ۶۰

خجسته میلاد مسعود همایونی
و
سالگرد تاجگذاری اعلیحضرتین
را به فرد فرد هم میهنان عزیز تبریک می گوید
آ. حکیم و شرکاء

جشن فرخنده چهارم آبان و دومین سالگرد
تاجگذاری اعلیحضرت همایون شاهنشاه آریامهر
و
علیاحضرت شهبانوی محبوب
را بعموم هموطنان عزیز تبریک گفته
و ترقیات ملت ایران را تحت توجهات و رهبری خردمندانه شاهنشاه آریامهر
از درگاه ایزد متعال آرزومند است .
شرکت سهامی ثابت پاسال ـ شرکت سهامی ایران فولکس
شرکت سهامی اتونور

روز چهارم آبان
میلاد مسعود شاهنشاه آریامهر و دومین سالگرد
مراسم فرخنده تاجگذاری اعلیحضرتین را به فرد فرد
هم میهنان عزیز تبریک و تهنیت می گوید
مدیر شرکت سهامی آرزومان
گورک آودیسیان

شماره مخصوص اطلاعات بمناسبت فرخنده روز چهارم آبان

بقیه از صفحه ۵۹

چند نفر کشته و ۲۰۰ نفر مجروح شدند . شورشیان بولیوی در صدد قتل رئیس جمهوری برآمدند .

* **دوشنبه دوازدهم خرداد ماه ۴۸-**

در دور اول انتخابات فرانسه ژرژپمپیدو ۴۴٫۱۴ درصد و آلن پوئر ۲۳٫۳۸ درصد و ژاک دوکلو ۲۱٫۴۳ درصد آراء را به دست آوردند .

* **سه‌شنبه ۲۰ خرداد ماه ۴۸ -**

نبرد تازه‌ای در مرزهای چین وشوروی در گرفت چینی‌ها شدیدا به شوروی اخطار کردند . پکن مسکو را از شروع جنگ با چین برحذر داشت . رهبر رومانی در کنفرانس مسکو گفت :چین ازسیاست توسعه طلبی آلمان غربی حمایت میکند .

* **دوشنبه ۲۶ خرداد ماه ۴۸ -**

ژرژپمپیدو انتخابات فرانسه‌را برد و جانشین دوگل شد . پیروزی پمپیدو ، گلیسم را در فرانسه تثبیت کرد .

پرزیدنت پمپیدو در اولین نطق خود بعدازپیروزی گفت: من رئیس جمهوری تمام‌مردم فرانسه هستم . طرفداران دوگل در خیابان های‌پاریس فریاد میزدند ما پیروزشدیم.

* **سه‌شنبه ۲۷ خرداد ماه ۴۸ -**

۱٫۵ میلیون سرباز شوروی در مرز چین مستقر شد .

لشگر های تازه‌ای از ارتش شوروی به طرف مرزهای چین حرکت کردند . واحد های شوروی در مرز چین به موشکهای اتمی مجهز شدند . اعلام شد که هرلحظه ممکن است درمرز های چین و شوروی انفجار عظیمی روی دهد .

* **یکشنبه هشتم تیر ماه ۴۸ -**

اعلام سفر ناگهانی نیکسون به رومانی جهان را متحیر کرد . مسافرت نیکسون به رومانی رهبران شوروی را خشمگین کرد . یوگسلاوی و مردم چکسلواکی ازسفر نیکسون استقبال کردند . امریکا اعلام کرد نیکسون به سایر کشورهای کمونیستی هم سفری میکند . این اولین باری بود که یک رئیس جمهوری امریکا از پایتخت یک کشور کمونیستی دیدن میکند .

* **چهارشنبه ۱۸- تیره ماه -**

تب جنگ در خاورمیانه بالا رفت . درسهمگین‌ترین‌پیکار هوائی سوریه و اسرائیل یازده هواپیمای جنگی‌سوریه و اسرائیل سرنگون شدند. مصر یک کشتی اسرائیلی‌را غرق کرد . کوماندوهای‌مصر از خط آتش بس‌عبور کردند و به قوای اسرائیل حمله بردند .

* **چهارشنبه ۲۵ تیره ماه ۴۸ -**

هیجان انگیزترین وحساس‌ترین لحظات تاریخ‌فرارسید. موشک غول آسای ساتورن۵ به آسمان رفت و سفرانسان به ماه آغاز شد . مسافرین ماه ادوین آلدرین - مایکل کالینز - و نیل آرمسترانگ بودند . ۱٫۵ میلیون نفر از سراسر جهان در کیپ کندی اجتماع کردند .

تسخیر ماه

* **دوشنبه ۳۰ تیره ماه ۴۸ -**



آرمسترانگ

ماه به تسخیر انسان‌درآمد. آرمسترانگ ازسطح ماه گفت ما به آرامی در ماه فرود آمدیم . صد ها میلیون‌نفر از مردم جهان برای‌سلامت فضانوردان دعا کردند . نیل آرمسترانگ بلافاصله بعداز فرود آمدن سفینه ماه- نشین درسطح ماه به‌مرکز کنترل زمین اطلاع‌داد(عقاب به آرامی‌درسطح ماه‌نشست). انسان در ماه راه رفت ، غذاخورد ،خوابید و ساکنان زمین در ماه به گردش پرداختند .

* **سه‌شنبه ۳۱ تیره ماه ۴۸ -**

فضانوردان اسرار ماه رافاش نمودند . فاتحان ماه بسوی زمین حرکت کردند . شاهنشاه آریامهر پیروزی آپولو را به رئیس جمهوری امریکا تبریک گفتند .

* **شنبه چهارم مردادماه ۴۸ -**

بزرگترین سفر تاریخ پایان یافت و فاتحان ماه‌درقرنطینه قرار گرفتند . خاک ماه به آزمایشگاه برده شد .

* **یکشنبه پنجم مرداد ماه ۴۸ -**

غرش تانک و توپ کانال سوئز را به لرزه در آورد جنگ موشکی‌اعراب‌واسرائیل آغاز شد . هواپیما های مصری به مواضع اسرائیل حمله کردند . مصر اعلام کرد : سه هواپیمای‌اسرائیل سرنگون شدند .

* **شنبه یازدهم مرداد ماه ۴۸ -**

سوریه اسرائیل را به شدت بمباران کرد ، در بزرگترین نبرد هوائی سوریه واسرائیل سه هواپیمای اسرائیلی سرنگون شد . ارتش‌سوریه برای جنگ با اسرائیل وارد خاک اردن شد . توپخانه‌های مصر و اردن قلمرو اسرائیل رازیر آتش گرفتند .

* **سه‌شنبه چهاردهم مرداد ماه ۴۸ -**

تانکها و توپخانه مصر و اسرائیل بکار افتاد و نبرد هفت ساعت ادامه داشت . چهل هزار سرباز اسرائیلی در مرزهای عربی متمرکز شدند .
ابا ابان گفت : حتی یک وجب از اراضی اشغالی را پس نمی‌دهیم. کلیه افسران‌ستاد ارتش اسرائیل به کانال سوئز رفتند .

سقوط دوگل

* **شنبه هیجدهم مرداد ماه ۴۸ -**

فرانک فرانسه سقوط کرد. دولت فرانسه اعلام کرداگر قیمت فرانک تقلیل نمی‌یافت فرانسه ورشکست میشد . فرانسه ارزش فرانک‌راه۱۲ درصد تنزل داد . بلافاصله بعداز سقوط فرانک قیمت لیره انگلیس تنزل پیدا کرد.

چین وشوروی

* **پنجشنبه بیست‌وسوم‌مردادماه۴۸-**

ارتش سرخ به طرف‌مرزچین حرکت کرد . زرادخانه‌اتمی چین به میدان پیکار خونین باشوروی تبدیل شد .رادیو پکن گفت : شوروی جنگ بزرگ باچین را آغاز کرده است . در جنگ ارتش‌چین و شوروی تلفات شدیدی به هر دو طرف وارد شد . شوروی و چین با اعتراض های شدید یکدیگر را به شروع جنگ متهم کردند.

مرگ بلیبرک

* **دوشنبه بیست‌وهفتم‌مردادماه۴۸-**

قلب پیوندی بلی‌برک بعداز ۱۹ ماه از حرکت بازایستاد. مرگ‌ناگهانی بلی‌برک جهان را متحیر کرد . با مرگ‌بلی- برک آخرین امید بازنارد برباد رفت. مرگ بلی‌برک‌اندوه زیادی درسراسرجهان‌بوجود آورد .

طوفان

* **چهارشنبه ۲۹ مرداد ماه ۴۸-**

وحشتناک ترین طوفان تاریخ شهرهای امریکا را درهم کوبید.در این طوفان ۱۰۰۰ نفر کشته وهزاران‌نفرمجروح شدند و ۴۰۰ هزار نفر بی- خانمان شدند و ۵۰۰ میلیون دلار خسارت وارد آمد . در این روز مسجد الاقصی آتش گرفت .

* **شنبه اول شهریور ماه ۴۸ -**

فاجعه آتش‌سوزی مسجد - الاقصی جهان اسلام‌را به‌خشم آورد . در مورد پیشقدمی تعمیر مسجدالاقصی مسلمانان جهان اقدامات شاهنشاه آریامهررا ستودند - در اورشلیم و بسیاری‌ازشهرهای عربی تظاهرات عظیمی روی

در صفحه ۷۲

چهارم آبان

فرخنده میلاد مسعود شاهنشاه آریامهر ودومین سالروز بزرگ تاریخی

تاجگذاری اعلیحضرتین

را به فرد فرد هم میهنان‌عزیز تبریک و شادباش گفته سعادت و توفیق روز افزون‌ملت ایران را از درگاه یزدان بزرگ مسئلت داریم .

شرکت پخش کبریت

هیئت مدیره وکارکنان بانک اصناف ایران

میلاد مسعود شاهنشاه آریامهر رهبر خردمند ایران

سالروز خجسته آئین تاجگذاری اعلیحضرتین

را خاندان جلیل سلطنت وهم میهنان گرامی تبریک وتهنیت عرض مینماید

بانک اصناف ایران

جهان تربیت

روز چهارم آبان ولادت باسعادت

شاهنشاه آریامهر

ودومین سالگرد روز بزرگ وتاریخی تاجگذاری اعلیحضرتین را بکلیه هم میهنان عزیز تبریک وتهنیت گفته سعادت وشکوه روزافزون خاندان جلیل سلطنت وترقیات بیش ازپیش ملت ایران را از خداوند بزرگ مسئلت دارد .

ابراهیم نبی احمد

روز چهارم آبان

ولادت باسعادت شاهنشاه آریامهر ودومین سالگرد روز بزرگ وتاریخی تاجگذاری اعلیحضرتین را بکلیه هم میهنان عزیز تبریک وتهنیت گفته سعادت روزافزون خاندان جلیل سلطنت وترقیات بیش ازپیش ملت ایران را از خداوند بزرگ مسئلت داریم

آب معدنی ایران

چهارم آبان

ولادت باسعادت شاهنشاه آریامهر ودومین سالگرد روز بزرگ وتاریخی تاجگذاری اعلیحضرتین را بکلیه هم میهنان عزیز تبریک وتهنیت گفته سعادت وشکوه روزافزون ملت ایران و خاندان جلیل سلطنت را از خداوند بزرگ مسئلت داریم .

شرکت سهامی پلیتو الکتریک
تولید کننده محصولات شناخته شده
پنتون

شماره مخصوص اطلاعات بمناسبت فرخنده روز چهارم آبان
تهیه و تنظیم از : سرویس فوق‌العاده روزنامه اطلاعات

با اجرای برنامه چهارم ایران به صف کشورهای توسعه یافته میپیوندد

اقتصاد ایران در آئینه زمان!

صنعت یک گام بالاتر از کشاورزی!

طی سالهای اخیر ایران از نقطه نظر صنعت ، کشاورزی ، واقعا پیشرفت های مهمی بخود دیده که تاثیر فراوانش در آینده کشور نیز غیرقابل انکار و اغماض است . در رپرتاژ ذیل که به آمار و ارقام متکی است نمونه‌هایی چند از این پیشرفت را برمی‌شمریم .

***

۱- کشاورزی

کشاورزی و دامپروری دراوضاع کنونی و آتی کشور ایران به‌جهاتی که درزیر به آنها اشاره می‌کنیم تاثیر فراوان دارد :

الف - در حال حاضر ۳۴ درصد تولید ناخالص ملی ایران از منابع کشاورزی و دامپروری تامین می - گردد . ارزش افزوده این بخش در دوران برنامه چهارم بعداز درآمد نفت بزرگترین رقم را در برابر دیگر بخش‌های تولیدی تشکیل میدهد .

ب- ۶۱ درصد جمعیت کل ایران را روستانشینان تشکیل میدهند و اگرچه هدف برنامه توسعه اقتصادی کم کردن نسبی جمعیت روستاهاست معهذا طبق برآوردهای موجود در دوران پنجساله برنامه چهارم دراین نسبت تغییر چندان قابل توجهی روی نخواهد داد معهذا ضرورت ایجاب می کند که درزمینه افزایش فر - آورده‌های کشاورزی تاکید بیشتری شود .

پ- افزایش جمعیت خرید بیشتر مواد غذائی و دیگر مواد مصرفی را به فزونی خواهد نهاد و اگر مواد مصرفی مورد نیاز در داخله مملکت تولید نشود در اینصورت مملکت به واردات وابستگی بیشتری پیدا میکند و این مشکلات فراوانی ببار خواهد آورد .

ت- بخش کشاورزی در زمینه تولید مواد اولیه نقش عمده وحساسی رابعهده دارد و یکی ازشرایط اساسی توسعه صنایع اینست که برای تهیه مواد اولیه در داخله مملکت اقدامات عاجلی صورت گیرد.

ث- پیدا کردن بازار مطمئن برای فرآورده‌های داخلی نیز یکی ازشرایط اساسی توسعه صنایع است . و این در صورتی میسر خواهد شد که اکثریت جمعیت ایران درآمدوقدرت خرید بیشتری پیدا نمایند .

نموداری زا عملکرد بخش کشاورزی درگذشته

هدف برنامه سوم در مورد کشاورزی حصول رشدی معادل ۲۲ درصد در پنجسال تعیین گردیده بود . ارزیابیهای بعمل آمده در این زمینه مبین این واقعیت است که این هدف حاصل نگردیده است .

بطور کلی علل عدم موفقیت نسبی در این زمینه را میتوان بشرح زیر خلاصه نمود .

۱- سه سال از پنجسال دوران برنامه سوم با خشکسالی شدید درسراسر کشور مواجه بود . و این خود موجب گردید که میزان تولید پاره‌ای از فرآورده‌های کشاورزی قوس نزولی به‌پیماید .

۲- دربرنامه سوم چنین پیش - بینی شده بود که بخش‌خصوصی و افراد درزمینه کشاورزی‌سرمایه- گذاریهای هنگفتی خواهند کرد اما نه‌تنها این پیش‌بینی جامه عمل‌بخود نپوشید بلکه معلوم شد که‌سرمایه گذاری در این بخش از سالهای قبلی نیز کمتر بوده است .

۲-لیکن هرچندبه‌سبب‌مشکلاتی وصول به هدف های برنامه سوم به میزان صددرصد میسر نگردید معهذا اجرای این برنامه سبب‌شد که بسیاری از مشکلات اساسی در این زمینه از بین برود و راه برای اقدامات اساسی آینده هموار گردد .

اهم موفقیت‌های برنامه سوم

دربرنامه سوم ، کشاورزی‌از نظر حل مسائل بنیانی مربوط به چگونگی زمین داری‌ومالکیت‌اثرات مثبت فراوانی را حائز بود . اجرای سریع‌وتوفیق آمیز قوانین‌اصلاحات ارضی سبب ریشه‌کن شدن اصول کهنه فئودالیزم گردید و موانع روانی و اجتماعی را که در راه ثمربخش شدن فعالیت های‌دهقانان بود از میان برداشت .

اجرای این قوانین سبب شد که تحرک و نیروی بیسابقه‌ای در نقاط روستانشین بوجود آید وزمینه‌برای فعالیت های نوین آماده گردد .

حفظ منابع طبیعی

در دوران برنامه سوم در مورد حفظ و حراست منابع طبیعی کشور **اقداماتی مقدماتی لیکن اساسی به عمل آمد. اعلام اصل ملی شدن جنگل‌ها و مراتع بعنوان یکی از اصول انقلاب سبب شد که در این زمینه قدم های برجسته‌ای برداشته شود .**

علاوه بر موارد ذکرشده‌درفوق، بهره‌برداری از منابع دریائی‌وماهی و خاویار و شکار حیوانات تحت نظر دستگاههای دولتی یا شرکت های تحت نظارت دولت قرار گرفت و نتیجه این اقدام این بود که بهره‌برداریهای غلط از این منابع متوقف گردد .

آفات

در دوران برنامه سوم نسبت ، به تجهیز مراکز درزمینه‌بررسی آفات گیاهی و حیوانی دراستانهااقداماتی صورت گرفت و این‌مراکز ،مبارزه با آفات نباتی و گیاهی و غلات را بعهده گرفتند .

تصویب قانون حفظ نباتات در سال ۱۳۴۶ سبب‌شد که درآینده با قاطعیت بیشتری در این زمینه اقدام شود .

هدفهای کلی بخش کشاورزی در برنامه چهارم

هدف های کلی برنامه چهارم که با در نظر گرفتن امکانات‌تولید و روابط آن با بخش های دیگر اقتصادی تعیین گردیده بقرار زیر است :

۱- رسیدن به حداقل ۵ درصد رشد متوسط سالانه ، در تولیدات ناخالص بخش کشاورزی به منظور تامین احتیاجات غذائی روز افزون جمعیت کشور و همچنین تهیه مواد خام مورد نیاز صنایع داخلی و صادرات.

افزایش بازده کار وزمین ازراه تعمیم روشهای نوین تولید وبهره- برداری . بالا بردن سطح کار و کوشش روستائیان از راه‌ایجادتنوع در مشاغل‌وتوسعه صنایع روستائی، حفظ و توسعه و اصلاح‌منابع‌طبیعی، تجدید تشکیلات جامعه روستائی و تقویت فعالیت های تعاونی وخود- یاری .

برنامه‌های عمده کشاورزی ودامپروری

مهمترین برنامه‌هائیکه در دوران ادامه برنامه چهارم اجرا گردیده بدین‌شرح است .

بهره‌برداری بیشتر ازمنابع‌ارضی استفاده بهتر از منابع آب ، مکانیزه کردن کشاورزی، گسترش مصرف کودهای حیوانی وشیمیائی، آموزش کشاورزی . بررسی های‌در زمینه کشاورزی ، بهبود اقتصاد روستائی‌وفروش‌وبازاریابی‌محصولات کشاورزی ، اعتبارات کشاورزی .بهره امور دام داری و مرتع‌داری. بهره برداری صحیح از چراگاههای طبیعی ، حفظ جنگل ها و بهره - برداری از آنها .

دربرنامه چهارم به مسائل‌مربوط به شناسائی‌وحفاظت خاک‌جلوگیری از فرسودگی سریع آن و احیای اراضی شور و ایجاد یک سیستم بهره‌برداری مناسب و متعادل از اراضی توجه خاص مبذول گردیده است .

صنیع و معادن

کشور های جهان را از نقطه نظر میزان توسعه میشود به سه گروه تقسیم کرد .

نخست ، گروه کشورهائیکه‌از نظر صنعتی پیشرفته‌اند و سهم صنایع در تولیدات ملی آنها از ۴۵درصد متجاوز است . دوم کشور های در حال رشد که بمرحله‌جهش اقتصادی نزدیک‌اند . و درآنهاسهم صنعت در تولیدات ملی بین ۱۵ تا۲۵ درصد است . سوم کشورهای عقب‌افتاده که سهم مزبور در آنها کمتر از ۱۵درصد است .

گروه دوم

کشور ایران را بدون در نظر گرفتن احتساب تولیدات صنعت نفت باید در نخستین مراحل گروه دوم بشمار آورد .

درعصرحاضر ، دسترسی به تکنولوژی پیشرو استفاده از آن یکی از مبانی اساسی قدرت ملت هاراتشکیل می‌دهد وفقط با داشتن امکانات صنعتی وسیع و در حال تکامل است که میشود فنون‌جدید را اخذ کرد . بکار بست و حتی ایجاد نمود . نکته بسیار مهم در این زمینه اینست که قدرت‌تولید نیروی انسانی در صنعت ، بیش از کشاورزی است و در نتیجه رشد صنایع اثرات بیشتری در افزایش درآمد ملی دارد .

محدود بودن موجبات افزایش سریع تولید در بخش کشاورزی به علت های سازمانی و بنیادی و سهولت نسبی سرمایه‌گذاری در صنعت ، از یک طرف بسبب لزوم گسترش فعالیت‌های‌تولیدی به‌منظور ارتقاء سطح‌درآمد و رفاه مردم از طرف دیگر ایجاب می‌کند که‌رشد صنایع کشور مورد تاکید و توجه بیشتر قرار گیرد .

افزایش تقاضا

باتوسعه روز افزون اقتصادی ، افزایش تقاضا برای محصولات صنعتی سریعتر خواهد بود و توجه غیر کافی به رشد صنعتی موجب وابستگی روز افزون کشور به مصنوعات خارجی خواهد گردید .

تقویت صنایع

بطور کلی در بخش صنایع ، امکان تجهیز و گردآوری پس‌انداز ها در شرکت های بزرگ بیش از کشاورزی است و بنابراین باتوجه بیشتر به تقویت صنایع ، پس‌انداز تشویق شده ،مالاسرمایه گذاری داخلی افزایش خواهد یافت .

عملکرد بخش صنعت درگذشته

هدف اصلی برنامه سوم صنعتی، ایجاد و توسعه صنایعی بود که حداکثر افزایش درآمدملی‌راتامین کند . ضمنا هدفهای ثانوی این برنامه ازدیاد اشتغال،صرفه‌جوئی‌در ارز خارجی‌وتوزیع عادلانه‌تر درآمد بین گروه‌ها و قشر های مختلف جامعه تعیین شده بود . برنامه سوم در راه حمایت و تشویق‌صنایع خصوصی توجه ویژه‌ای مبذول داشته و تصریح نموده بود که دولت فقط در آن نوع از صنایع سرمایه‌گذاری کند که بخش خصوصی از نظر مالی و فنی قادر به تاسیس و اداره آن نباشد . از ۶۵ میلیارد ریال سرمایه گذاری صنعتی که برای برنامه سوم‌پیش- بینی شده بود سهم‌بخش خصوصی در حدود ۳۰٫۵ میلیارد ریال وسهم بخش عمومی ۳۴٫۵ میلیارد ریال معین گردیده بود .

در آغاز برنامه سوم بخش‌خصوصی بعلت رکود اقتصادی تمایل زیادی به سرمایه‌گذاری از خود بروزنمی- داد لیکن از اواخر ۱۳۴۳ به بعد سرمایه‌گذاری‌این بخش تدریجا افزایش یافت و بطرز بی‌سابقه‌ای شروع به فعالیت نمود . در این تجدید فعالیت کمک های سازمان برنامه و بانک های‌صنعتی‌نقش‌حامی را بعهده داشتند .

هدف‌های کلی برنامه‌چهارم بخش صنایع و معادن

باتوجه به اینکه طی‌برنامه‌سوم- علیرغم وجود ۲سال رکود رشد متوسط سالانه بخش‌صنایع ومعادن بیش از ۲ درصد بوده وباتوجه به اینکه اکثر طرحهای بزرگ دولتی فقط درنیمه آخر برنامه سوم‌شروع شده است و همچنین با در نظر گرفتن تحرک بخش خصوصی و امکانات استفاده از منابع خارجی،

بقیه درصفحه ۶۳

روز چهارم آبان ولادت باسعادت

شاهنشاه آریامهر

سالگرد روز بزرگ و تاریخی تاجگذاری اعلیحضرت را بکلیه میهن پرستان تبریک و تهنیت گفته سعادت و شکوه روزافزون خاندان جلیل سلطنت و توفیق بیش از پیش ملت ایران را از خداوند بزرگ مسئلت داریم .

هیئت مدیره و کارکنان
شرکت سهامی کارخانه های صنعتی آزمایش

دبستان کودک امروز

با افتخار و خرسندی چهارم آبان و سالروز فرخنده تاجگذاری

شاهنشاه آریامهر
و
علیاحضرت شهبانو

را به پیشگاه خاندان جلیل سلطنت تبریک گفته سعادت و توفیق بیش از پیش ملت ایران را در پرتو عنایات شهریار عادل از خداوند یگانه آرزو مینماید .

از طرف آموزگاران و اعضاء دبستان کودک امروز

پریچهر یوسفی

شماره مخصوص اطلاعات بمناسبت فرخنده روز چهارم آبان

سالی یکصد میلیارد متر مکعب آب در ایران جریان مییابد

مهار آب از هدفهای کلی برنامه چهارم است.

کمبود آب یکی از مهمترین عوامل محدود کننده توسعه کشاورزی ایران است طبق برآوردهای موجود، مجموع آب های وارده به سطح کشور از طریق نزولات آسمانی و رودخانه‌ها در ده‌ساله ۱۳۳۵ تا ۱۳۴۴ بین حداقل ۳۰۰ میلیارد متر مکعب تا حداکثر حدود ۵۹۰ میلیارد متر مکعب درسال نوسان داشته است. و حد متوسط سالانه در حدود ۴۰۰ میلیارد متر مکعب برآورد گردیده است. که در حدود ۲۴۰ میلیارد متر مکعب آن براثر تبخیر مستقیم و غیر مستقیم از دسترس خارج میگردد و فقط ۱۰۰ میلیارد متر مکعب آن بصورت رودها و سیلاب ها برسطح زمین جریان پیدا می کند و ۶۰ میلیارد متر مکعب دیگر نیز بدرون زمین نفوذ میکند.

از ۱۰۰ میلیارد متر مکعب آب سطحی مذکور سالانه در حدود ۲۰ میلیارد متر مکعب مورد استفاده اراضی آبی قرار میگیرد و از ۶۰ میلیارد متر مکعب آبی که به زمین نفوذ می‌کند سالانه در حدود ۹ میلیارد متر مکعب استخراج شده و مورد بهره‌برداری قرار می‌گیرد.

عملکرد بخش در گذشته

هدف برنامه آبیاری چنانکه در گزارش مقدماتی برنامه سوم کشاورزی و آبیاری پیش‌بینی شده عبارتست از :

۱ـ تامین آب لازم برای افزایش سطح کشت آبی به میزان ۱۴۰ هزار هکتار .

۲ـ تنظیم آب لازم برای بهبود وضع آبیاری ۲۶۰ هزار هکتار اراضی موجود تحت کشت .

۳ـ مطالعات در مورد آبیاری به منظور جمع‌آوری اطلاعات و آمار مربوط به منابع آب و تهیه مقدمات اجرای طرحهای مربوط به برنامه بعدی .

۴ـ برای نیل به هدف های مذکور طرحهای آبیاری به شرح ذیل دربرنامه سوم منظور گردیده بود .

تکمیل طرحهای دردست اجرای برنامه دوم (مانند سدشهیانو فرح ـ سد امیرکبیر وسد محمد رضا شاه) ـ توسعه آبهای زیرزمینی از طریق اصلاح قنوات، توسعه آبهای سطح ـ الارضی ـ مطالعات و سایر فعالیت‌های آبیاری .

*** مسائل عمده آب درایران**

مهمترین مشکلات و عوامل نامساعد درتوسعه منابع آب کشور، علاوه بر کمی میزان بارندگی که به‌آن اشاره شد عبارتند از :

۱ـ توزیع نامناسب مکانی بارندگی ـ فقط یك سوم از بارندگی سالانه در فلات وسیع مرکزی که مساحت آن بیش از ۵۰ درصد سطح کشور است صورت می‌گیرد و در مقابل از یك سوم دیگر مجموع بارندگی های کشور حوضه آبریز بحرخزر که مساحت آن فقط ۱۰ درصد سطح کشور است بهره‌مند میشود

۲ـ توزیع نامناسب زمانی بارندگی ـ باآنکه بیشتر رشد و نمو اغلب گیاهان در فصل تابستان صورت می‌گیرد بیشتر بارندگی کشور در اواخر زمستان و اوایل بهار است و درماههای تابستان که محصولات کشاورزی احتیاج بیشتری به آب دارند میزان بارندگی و آب رودخانه ها به حداقل میرسد .

هدفهای کلی در برنامه چهارم

هدف کلی و بلند مدت برنامه توسعه منابع آب کشور عبارتست از زمهار کردن آن مقدار از منابع آب که باتوجه به پیشرفت های فنی این عصر قابل بهره‌برداری اقتصادی در امور کشاورزی ـ صنعتی و شهری است .

در قالب هدف کلی فوق ، هدف های مشخص برنامه چهارم درمورد توسعه منابع آب به شرح زیر است .

۱ ـ استفاده بهتر و بیشتر از ۲۴۰ میلیارد متر مکعب آبهای موجود که در حال حاضر خارج از کنترل است .

۲ ـ افزایش میزان آب مورد استفاده .

برای زراعت های آبی در حدود ۱۵ درصد به نحویکه این میزان از حدود ۹۳ میلیارد متر مکعب ـ در سال اول برنامه ـ به حدود ۳۳ میلیارد متر مکعب درسال آخر برنامه افزایش یابد و در نتیجه در حدود ۴۰۰ هزار هکتار سطح اراضی آماده کشت افزوده شود و در مساحتی قریب ۵۰۰ هزار هکتار شبکه آبیاری توسعه پیدا کند ضمنا علاوه برمیزان فوق در حدود ۲۴ میلیارد متر مکعب از آبهای موجود که فعلا خارج از کنترل است نیز تنظیم خواهد گردید .

اقتصاد ایران در آئینه زمان !

بقیه از صفحه ۶۱

هدف بخش صنایع و معادن در برنامه چهارم آنستکه ارزش تولیدات این بخش از ۱۸۷ میلیارد ریال ، در پایان برنامه سوم به ۳۷۶ میلیارد ریال درپایان برنامه چهارم برسد و ارزش افزوده از ۷۰ میلیارد ریال به ۱۲۹ میلیارد ریال افزایش یابد. رسیدن به این هدف مستلزم آنست که رشدی بطور متوسط ۱۵ درصد درسال در بخش مذکور حاصل گردد که در نتیجه سهم تولیدات صنایع و معادن در تولیدات ناخالص ملی از ۱۴٫۱ به ۱۷٫۳ درصد در انتهای برنامه چهارم برسد .

براثر اجرای برنامه چهارم صنایع و معادن ، پیش‌بینی شده که ۴۰۰ هزار شغل جدید که ۸۰ درصد آن تولیدی است بوجود آید .

برنامه حاضر مرحله نخستین از یك برنامه دراز مدت درمورد صنعتی کردن کشور است . **که نتیجه آن بی‌نیاز کردن نسبی مملکت از ورود کالاهای مصرفی از خارج و تهیه قسمتی از کالاهای سرمایه‌ای و واسطه در داخل و تنوع بخشیدن روز افزون به صادرات و در نتیجه از میان بردن وابستگی شدید اقتصاد و کشور به درآمد نفت خواهد بود .**

*** مواد اولیه**

از هدف های اساسی دیگر برنامه چهارم استفاده از مواد اولیه داخلی و تاکید در فعالیت های مربوط به تغییر شکل و عمل آوردن منابع و مواد مزبور است . بنحوی که بتوان بجای صدور مواد خام طبیعی و معدنی کالاهای نیمه ساخته یا تمام ساخته صادر نمود. مهمترین طرحهای بخش دولتی صنایع در برنامه چهارم بقرار ذیل است .

الف ـ کارخانه ذوب آهن ـ محل این کارخانه در اصفهان و ظرفیت مرحله اول آن برابر ۶۰۰ هزار تن درسال برآورد گردیده است . پیش‌بینی می‌شود که ساختمان مرحله دوم کارخانه تا ظرفیت ۱٫۲ میلیون تن درسال ـ در اواخر برنامه چهارم شروع گردد . قرار است درسال ۱۳۵۰ فرآورده‌های اینکارخانه به بازار عرضه شود .

ب ـ کارخانه فلز کاری سنگین ـ محل این کارخانه دراراك و ظرفیت آن ۳۰ هزار تن درسال میباشد . محصولات این کارخانه در کشاورزی و صنایع و معادن و همچنین در شهرسازی مورد استفاده قرارخواهد گرفت .

بهره‌برداری از این کارخانه از سال ۱۹۴۹ آغاز خواهد شد .

پ ـ کارخانه ماشین سازی محل این کارخانه در تبریز و ظرفیت آن برابر ۱۰ هزار تن در نظر گرفته شده است . در این کارخانه پمپ آب و موتوربرقی کوچك و ماشین ابزار و دیزل (تا ۲۷ قوه اسب) و کمپرسور کوچك وبرس ساخته خواهد شد . بهره‌برداری از سال ۱۳۴۹ شروع خواهد شد .

ت ـ صنایع پتروشیمی ـ در این رشته از صنعت دو دسته طرح طی برنامه چهارم بمرحله اجراء در خواهد آمد نخست طرحهائی که مطالعات آنها انجام پذیرفته و اجرای آنها از برنامه سوم شروع شده است .

این طرحها درسه واحد آبادان ـ بندرشاهپور و خارك ازسال ۱۳۴۸ موردبهره‌برداری قرارخواهد گرفت.

روز چهارم آبان

ولادت باسعادت شاهنشاه آریامهر دومین سالگرد تاریخی

تاجگذاری اعلیحضرتین

را بکلیه هم میهنان عزیز تبریک و تهنیت گفته سعادت و رفاه خاندان جلیل سلطنت و ترقیات بیش از پیش ملت ایران را از خداوند بزرگ مسئلت داریم

شرکت کاوکار سهامی

نماینده انحصاری شمپ شامپیون درایران

چهارم آبان

سالروز فرخنده تاجگذاری و میلاد مسعود رهبر خردمند ملت ایران

و سازنده توانای ایران نوین

اعلیحضرت همایون شاهنشاه آریامهر

و

علیاحضرت شهبانوی محبوب

شرکت پارامونت و یونایتد آرتیست

Paramount A Gulf+Western Company

United Artists Entertainment from Transamerica Corporation

جشن ولادت باسعادت شهریاری و دومین سالروز پرشکوه تاریخی

تاجگذاری شاهنشاه آریامهر

و شهبانوی گرامی

را بفرزند هم وطنان عزیز تبریک و شادباش گفته

سعادت ملت شریف ایران را از درگاه خداوند بزرگ مسئلت داریم

شرکت سهامی چدن چکش خوار

صادقیان

برق

تهیه و عرضه برق بیشتر از هدفهای برنامه چهارم است

۱۲ میلیارد کیلووات ساعت

سال ۱۳۴۷
۲/۵ میلیارد ریال
اضافه ارزش صادرات

طی سال ۱۳۴۷ علیرغم برف و بارندگی و سیل و طوفان که بخصوص درچند ماه آخر سال موجب انسداد راه‌ها و توقف بارگیری و عبور و مرور وسائط نقلیه در جاده‌ها و بنادر کشور گردید. صادرات کشور به بالاترین حد خود در تاریخ بازرگانی خارجی کشور رسید. در این سال نه فقط هدف ۴۰۰ میلیون دلار صادرات غیر نفتی که از چند سال قبل مورد توجه قرار گرفته بود برای نخستین بار تحقق یافت، بلکه صادرات اینگونه کالاها ۱۷ میلیون دلار نیز از رقم مزبور فراتر رفت.

باین ترتیب صادرات سال ۴۷ مبلغ ۳ میلیارد و ۶۵۷ میلیون ریال بیش از رقم سال ۴۶ بود. صادرات از نظر ارزش ۱۹٫۴ درصد نسبت به سال قبل از آن افزایش داشته است.

درتنظیم برنامه های توسعه اقتصادی توجه به نیروی برق و ارتباط آن باسایربخش های برنامه از دونظر اهمیت دارد. یکی ازلحاظ تاثیر نیروی برق در تامین بهبود ورفاه زندگی افراد، دیگرازلحاظ اثرات اقتصادی نیروی برق بعنوان عامل زیر بنائی در رشد صنعتی و کشاورزی وافزایش درآمد ملی

عملکرد بخش درگذشته

دربرنامه سوم برق ، دوهدف اساسی مورد توجه قرار گرفته بود: یکی تشویق و تسهیل کار صنایع، دیگری افزایش رفاه مصرف کنندگان.

دراجرای این دوهدف توصیه شده بود که نیروی برق به میزان کافی بصورت مطمئن و بانرخ مناسب در اختیار مصرف کنندگان مختلف قرار گیرد و توسعه تاسیسات، تولید انتقال و توزیع نیروی برق بخصوص در مراکز عمده مصرف و شهرهای بزرگ و متوسط ، که از لحاظ صنعتی اهمیت زیادتری دارند، بر مبنای طرح‌های جامع اقتصادی و پیش‌بینی مصرف آینده انجام پذیرد.

هدف های کلی و اساسی توسعه صنعت برق دربرنامه های چهارم

توسعه صنعت برق درجهت ایجاد یك شبکه ملی بهم پیوسته به منظور تامین نیازمندیهای صنعتی، کشاورزی خانگی ، تجاری و شهری .

بهبود و تکمیل سازمان صنعت برق با استفاده از آخرین اصول مهندسی و مدیریت و برنامه‌ریزی از زیان فعلی صنعت برق جلوگیری شود وموجبات کاهش هزینه تولید و توزیع نیروی برق فراهم گردد

هدف ها و برنامه‌های مشخص

هدف های کمی توسعه صنعت برق درزمینه تامین نیازمندیهای صنعتی ، کشاورزی ، شهری و خانگی بشرح ذیل است .

۱ـ میزان تقاضای نیروی برق که درسال ۱۳۴۴ در حدود ۳٫۵ میلیارد کیلووات ساعت بوده است در پایان برنامه سوم (۱۳۴۶) به ۴٫۵ میلیارد کیلووات ساعت رسید و پیش‌بینی میشود درپایان برنامه چهارم (۱۳۵۱) به ۱۲ میلیارد کیلووات ساعت بالغ گردد .

چهارم آبان

میلاد مسعود دومین سالگرد

تاجگذاری اعلیحضرت همایون شاهنشاه آریامهر

وعلیاحضرت شهبانوی ایران را به ملت ارجمند

وحق شناس ایران تبریک و درود میگوید

هیئت مدیره و کارکنان

شرکت حمل ونقل بین المللی مزند

دوزچهارم آبان ولادت باسعادت

شاهنشاه آریامهر

ودومین سالگرد روز بزرگ وتاریخی

تاجگذاری اعلیحضرتین را به کلیه هم

میهنان عزیز تبریک وتهنیت گفته

سعادت وشکوه روزافزون خاندان

جلیل سلطنت وترقیات بیش ازپیش

ملت ایران را ازخداوند مسئلت داریم

شرکت استودیو پارس فیلم ـ نگاه ـ رودکی

پیشگاه مبارک بندگان اعلیحضرت همایونی شاهنشاه آریامهر

هیئت مدیره و کارمندان بانک ایران و انگلیس افتخار دارد فرخنده روز ولادت

مسعود شاهنشاه آریامهر را از صمیم قلب تبریک عرض کرده دوام سلطنت

وعزت وسعادت خاندان جلیل سلطنتی و مفاخر رفاه و آسایش ملت ایران را

در زیر سایه مبارک از خداوند متعال مسئلت نمایند

بانک ایران و انگلیس

شماره مخصوص اطلاعات بمناسبت فرخنده روز چهارم آبان

سیمای شهبانوی ایران
از تولد تا امروز

بعد ازظهر روز جمعه بیست‌ودوم مهرماه ۱۳۱۷ یعنی سی‌و یکسال پیش دختری چشم بجهان گشود که وی را «فرح»نام نهادند.

دختری که بعد ها نخستین شهبانوی ایران شد از کودکی یعنی ازسن ٥ سالگی به کودکستان ایتالیائی رفت تابه آموختن زبان خارجی موفق شود. علیاحضرت شهبانو تحصیلات ابتدائی خودرا در مدرسه ژاندارك آغاز کردندو چون خواندن و نوشتن را نزد مادر خویش آموخته بودند از این رو بجای کلاس اول به کلاس سوم رفتند.

● شهبانو دردوران تحصیل

شهبانو هشت سال و شش‌ماه بیشتر عمر نکرده بودند که پدر عزیزشان را از دست دادند و از آن زمان سرکار علیه فریده دیبا نقش پدر را نیزدرزندگی دخترشان بعهده گرفتند.

مربیان و مدیر مدرسه ژاندارك پیوسته شایستگی شهبانو را به مادر گرامیشان اطلاع میدادند و میگفتند که دقت‌شهبانو در امور تحصیلی بی اندازه زیاد است.

سرکار علیه بانو فریده دیبا میگویند:

«من علاوه‌بر مادردوستی‌صمیمی نیز برای دخترم بودم. از این‌رو دخترم همه مسائل زندگی خود را با من در میان میگذاشت. هیچگاه در میهمانیها و پارتیهای همکلاسان خود شرکت نمیکرد و باندازه‌ای محدود بود که جز با تنی چند از دختران همکلاس و همدرسش با دیگران رفت و آمدزیادی نداشت. حتی پول تو جیبی از من نمیگرفت زیرا آنچه میخواست خودم برایش حاضر میکردم.»

«فرح» سادگی را ترجیح میداد، همیشه لباسهای اسپورت میپوشید، گیسوانش را میبافت و پشت‌سریا یك طرف صورتش می‌آویخت. تنها وسیله زینتی او یك «دالله» بود که همیشه بگردن داشت. در همه اوقات من مراقب وضع روحی‌و جسمی او بودم. رفتارش‌را حتی‌الامکان تحت نظر داشتم واو نیز خود را با من صمیمی می‌یافت.»

شهبانو پس از اتمام دوره اول متوسطه، از دبیرستان ژاندارك به دبیرستان رازی رفتند تا در آنجا به تحصیل زبان فرانسه و فارسی ادامه دهند. پس از اخذ دیپلم‌از دبیرستان رازی، شهبانو، به‌فرانسه رفتند.

طی مدت تحصیل در ایران شهبانو در فعالیتها ی‌فوق برنامه، نظیر فعالیتهای پیشاهنگی و غیره شرکت کردند و موفقیت بسیار بدست آوردند.

سرگرمیهای علیاحضرت‌شهبانو در زمان کودکی، موسیقی، نقاشی و کار های هنری بود. علاوه براین از هفت سالگی تحت نظر خانم «بیلوسیان» به فرا گرفتن پیانو پرداختند و خیلی زود دراین هنر مهارت و تسلط کامل پیدا کردند.

در مدرسه ژاندارك اغلب در برنامه های هنری شرکت‌میکردند و یکبار نقش «شاهزاده‌خانم» را اجرا کردند.

خانم فریده دیبا در مورد ادامه تحصیل شهبانو با مادام «الو» همسر سفیر فرانسه در ایران و رئیس انجمن ایران و فرانسه در پاریس صحبت کردند و پس از اینکه این‌خانم سر پرستی‌شهبانو را با صمیمیت پذیرفت ترتیب مسافرت شهبانو به فرانسه داده شد.

شهبانو در فرانسه به تحصیل‌در رشته معماری پرداختند. این‌رشته دشوار و حساس بود.

ولی‌شهبانوی‌ایران‌همواره‌در امر تحصیلی موفق بودند بنحویکه یکی‌از دانشجویان ایرانی ممتاز شناخته شدند و با همین عنوان در یکی‌از مسافرتها ی شاهنشاه به حضور ایشان رسیدند و برای اولین بار باشاهنشاه ملاقات کردند.

بقیه درصفحه ٦٥



جشن فرخنده و پرشکوه

ولادت مسعود و سالروز بزرگ تاجگذاری شاهنشاه آریامهر

وعلیاحضرت شهبانوی گرامی را بهم میهنان عزیز تبریک گفته

فرخشکوه شاهنشاهی وشادی ملت ارجمند ایران رااز

درگاه ایزد متعال خواستاریم

شرکت اکباتان اسد

باتهنیت افتخار میلاد مسعود همایونی

و

دومین سالگرد برگزاری جشنهای فرخنده

تاجگذاری

اعلیحضرتین را به پیشگاه مبارک اعلیحضرت همایون شاهنشاه آریامهر

وعلیاحضرت شهبانوی محبوب شاد باش گفته سعادت و توفیق

ملت ایران رااز درگاه یزدان پاک صمیمانه آرزومند است.

شرکت فتومتروپل ـ افشار

نمایندگی محصولات عکاسی و فیلمبرداری معروف وارزنده کانن درایران

فرخنده سالروز چهارم آبان، میلاد مسعود شهریاری

جشن پرشکوه تاجگذاری

اعلیحضرت همایون شاهنشاه آریامهر و علیاحضرت شهبانوی محبوب

را به پیشگاه ملت شریف ایران تبریک میگوئیم

شرکت فیلمستان

شماره مخصوص اطلاعات بمناسبت فرخنده روز چهارم آبان

شهبانوی ایران علاوه بر وظایف همسری و مادری، ریاست و نظارت بر بیست‌وشش سازمان اجتماعی را عهده دارند



شهبانوی ایران پس‌از تاجگذاری از کاخ گلستان خارج میشوند ابهتی در خور حیات دو هزاروپانصد سال تاریخ شاهنشاهی ایران.

بقیه از صفحه ٦٤

• زندگی در دربار ایران

شهبانو فرح از آغاز دوران زندگی خوددر دربار همسری شایسته، فداکار و لایق برای شاهنشاه آریامهر بوده‌اند.

علیاحضرت شهبانو صفای باطن خوشروئی و سادگی‌رایکجا دارند ودر رفتارشان تکلف بچشم نمیخورد. کارهای روزانه خودراطبق برنامه‌ای که خود تعیین کرده‌اند انجام میدهند و ریاست سازمانهای مختلفی را بعهده دارند که اهم آنها عبارتست از:

١ـ جمعیت خیریه فرح پهلوی
٢ـ آموزشگاه نابینایان رضا پهلوی
٣ـ انجمن ملی حمایت کودکان
٤ـ جمعیت کمك به‌جذامیان‌ایران
٥ـ بنگاه ترجمه و نشر کتاب
٦ـ کنگره پزشکی رامسر
٧ـ پیشاهنگی دختران
٨ـ جمعیت حمایت مسلولین
٩ـ فدراسیون‌ورزشی کرولالهای‌ایران
١٠ـ شورای ورزشی و تفریحات سالم بانوان ایران
١١ـ بنگاه حمایت مادران‌ونوزادان
١٢ـ سازمان اردوهای کار کشور
١٣ـ جمعیت ملی مبارزه‌باسرطان
١٤ـ نمایشگاه بین‌المللی تهران
١٥ـ بنیاد فرهنگ ایران
١٦ـ جمعیت طرفداران مرکز طبی کودکان
١٧ـ کانون پرورش فکری کودکان و نوجوانان
١٨ـ انجمن فیلارمونیك تهران
١٩ـ انجمن ملی روابط فرهنگی
٢٠ـ سازمان جشن هنر شیراز
٢١ـ سازمان ملی فولکلور ایران
٢٢ـ شورایعالی شهر سازی
٢٣ـ موسسه اسیائی دانشگاه‌پهلوی
٢٤ـ سازمان مهد کودك

ضمنا دو جمعیت زیرنیز تحت حمایت علیاحضرت شهبانوی‌ایران قرار دارد:

١ـ جمعیت حمایت کودکان بی سرپرست
٢ـ جمعیت آسیب دیدگان از سوختگی

• یك‌نمونه‌ازخصائل شهبانو

چندی پیش علیاحضرت‌شهبانوی ایران ضمن مصاحبه‌ای از تملق گوئی نکوهش کردند و اظهار داشتند که از این نوع کارها خسته شده‌ایم. این واقعا برای‌ما ناراحت کننده است که مرتب بیمارستان، خیابان پارك و غیره بنام ما موسوم شود، مردم نباید فکر کنند که ما از این کار خوشمان می‌آید.

ایشان افزودند: اگر ما کار خوبی انجام داده باشیم طبعا صد سال دیگر هم معلوم خواهد شد که‌چه‌عملیاتی‌درچه‌دورانی انجام‌شده است.

مردم همیشه حقیقت را احساس میکنند. متاسفانه بعضی وقتها مردم فکر میکنند که صدایشان به گوش ما نمیرسد ولی‌می‌بینم که‌صدای‌آنها بیشتر بما میرسدو این صدای ما است که کمتر به آنها میرسد.

واقعا این ناراحت کننده است که مردم فکر کنند در پیامها و نطقها باید صد بار اسم ما ذکر شود ویا هرلحظ‌باید دست‌بزنند. من بارها اشخاص مختلف را از این کار برحذر داشته‌ام‌وبه‌وزارت اطلاعات نیز چندین بار گفته‌ایم که مراقب باشند.

امروز در مملکت ما کار هائی میشود وواقعا پیشرفتهائی هم شده است خیلی چیزها هست که انجام نشده یا اشکالاتی که هنوز وجود دارد. طرح اینها در مملکتی که همه واقعابا تمام‌قدرت‌واحساس کار میکنند واهمه ندارد.

این سخنان بخوبی نشان‌دهنده طرز تفکر شهبانوی ایران است.

• برنامه روزانه

علیاحضرت شهبانو فرح‌هرروز صبح زود از خواب‌برمیخیزند وتا ساعت یازده که در دفتر کارشان حضور می یابند به‌کار های خانه رسیدگی میکنند وکوشش دارند که هرچه بیشتر اوقات خود رابا والاحضرتها بگذرانند و درتعلیم‌و تربیت آنها نظارت دقیق داشته باشند.

از ساعت یازده بامداد بدفتر کارشان میروند. رئیس‌دفترایشان گزارشهای لازم و نامه های‌رسیده را باستحضار معظم‌لها میرساند، شهبانو هریك از نامه ها رابدقت میخوانند و گزارش های رسیده را مورد بررسی قرار میدهند.

بعضی روزها در مراسم بازدید از موسسات و سازمانهای مختلف شرکت میکنند با افرادی نظیر خبرنگاران را بحضور میپذیرند. یا بخرید می‌پردازند.

پس از صرف ناهار به مطالعه کتاب یا مطبوعات میپردازند. بعد ازظهرها احیانا ورزش مورد علاقه خویش را انجام میدهند و عصرها برنامه های بازدید یاملاقات‌دارند.



شهبانوی ایران پس از تاجگذاری در روز فرخنده‌چهارم آبان ماه ١٣٤٦



شهبانوی ایران همیشه حامی بزرگی برای پژوهندگان علم و معرفت بوده‌اند و این گروه نیز احترامی خاص برای معظم‌لها قائل هستند.



عکسی پرخاطره از شهبانوی ایران و سرکار علیه‌فریده دیبا.

روز تاریخی چهارم آبان فرامیرسد

ملت ایران تولد شهریار توانا شاهنشاه آریامهر را جشن میگیرد

گروه صنعتی کی بی سی

بافتخار این روز بزرگ تاریخی که همزمان با سالروز جشنهای تاجگذاری باشکوه شاهنشاه آریامهر و شهبانوی گرامی است از طرف کلیه کارکنان شرکتهای عضو به پیشگاه اقدس ملوکانه به شهبانوی گرانقدر ایران به والاحضرت ولایتعهد ایران به خاندان جلیل سلطنت و به قاطبه ملت شریف ایران عالیترین درودها و صمیمانه ترین تبریکات را تقدیم میدارد.

خجسته میلاد مسعود

اعلیحضرت همایون شاهنشاه آریامهر

و

سالگرد جشن های فرخنده تاجگذاری

را به پیشگاه اعلیحضرتین و ملت شریف ایران

صمیمانه تبریک و تهنیت عرض مینمائیم

شرکت سهامی ایران گاز

ایران گاز

جشن فرخنده

میلاد مسعود شاهنشاه آریامهر

و دومین سالگرد

تاجگذاری اعلیحضرتین

را بهم میهنان عزیز تبریک عرض مینماید

بانک تجارت خارجی ایران

شماره مخصوص اطلاعات بمناسبت فرخنده روز چهارم آبان
تهیه و تنظیم از : سرویس فوق‌العاده روزنامه اطلاعات

دو سال تحولات حزبی در ایران

پایه های احزاب ایران روز بروز قدرت بیشتری میگیرند

انقلاب ششم بهمن ۱۳٤۱ اصیل تحقق یافته است و با همچنانکه نقطه تحولی در تمام اطمینانی که از این بابت بخودمن شئون اجتماعی ،فرهنگی،اقتصادی، پیدا کرده‌اند میتوانند باخیال‌راحت ایران بود فصل جدیدی رادرتاریخ بدنبال زندگی شخصی خود بروند تشکیلات سیاسی ایران گشود و ودیگر احتیاجی بحزب ندارند.ولی مردم جامعه ما را بتدریج علاقمند ولی من با این فکر موافق نیستم». و معتقد به حزب ساخت .

در این مدت پایه های سیستم دو حزبی یا چند حزبی بتدریج قوت گرفت وآن شك وتردیدی که درگذشته‌در افکار مردم نسبت به تشکیلات سیاسی وجود داشت امروزه بتدریج مبدل به علاقمندی و اعتقاد به تشکل برای حصول هدف های ملی میگردد . البته احزاب سیاسی ایران به اعتقاد خودشان هنوز راه درازی برای حصول هدف های خویش دارند اما بهر حال دو سال گذشته و بخصوص چند ماه اخیر شواهد حکایت از تحولات‌نوینی‌درتشکیلات حزبی بخصوص در «اکثریت»می دهد ، تحولاتی که هدف هایش حاکی‌ازتشویق‌پیشترمردم‌بشرکت‌در اجتماعات قانونی ، در جهت اجراء وتحقق آسان تر هدف های ملی اجرای‌کامل سیستم‌های‌دموکراتیك درادارہ امور حزبی و استفاده حداکثر از افکار و عقاید توده مردم و هدایت و تنظیم آن ها در قالب تشکیلات حزبی است .

شاهنشاه در شرفیابی نمایندگان حزب مردم در انجمن های شهر که در دیماه سال گذشته‌فرمودند. از هنگامیکه مشروطیت‌درایران بوجود آمد و اسم حزب بر سر زبانها افتاد ، پیدایش احزاب با اراده و اشاره و حتی طرح ریزی بیگانگان صورت میگرفت و آنان بودند که عروسك های خود را وادار میکردند تشکیلاتی بنام‌حزب بدهند و سر نخ‌آنها را از دوربا نزدیك میکشیدند وطبعاً‌آن‌عروسك های بی اراده هم به ساز اربابان خود میرقصیدند . »

احزاب

شاهنشاه فرمودند : « این البته باعث تشویق ملت ایران بفعالیت های حزبی نمیشد ، چون بزودی پرده ها بالا رفت و مردم بر ماهیت حقیقی امور واقف شدند . در زمان جنك اخیر به چشم خودمان دیدیم که بیگانگان احزاب‌مختلفی را به چه‌شکل برحسب منافع خودشان تشکیل دادند . پس از آنکه جنك تمام شد نفوذ مرئی و نامرئی بیگانه برطرف گردید و بخصوص پس از انقلاب ششم‌بهمن شاید عده‌ای فکر کردند حالا که آرزو های ما درراه‌انجام اصلاحات بوسیله دستگاه سلطنت انجام میشود و انقلاب اجتماعی بصورتی تحولات در کادر رهبری این نوین تلقی گردید .

حزب ایران نوین در دوران دبیر کلی خسروانی به موفقیت های قابل ملاحظه‌ای در تحکیم نیروی حزبی در اقصی نقاط کشورنائل گردید وبدنبال استعفای او روزنامه ایران نوین ارگان حزب اکتبریت با تجلیل از خدمات خسروانی‌علیه‌هرگونه «واکسیونیزم» واندیویدوالیسم «تکروی» در داخل حزب از افتخارات کارگران پنج‌ساله خسروانی ذکر کرد .

این روش چنان استقراری در حزب بخشید که سازمان های گسترده حزبی نه بفرد بلکه به ملاك‌ها ومعیار های جمعی و برنامه هاوهدف های انقلابی مملکت تکیه کند .

● آینده

بهر حال همانطوریکه گفته شدحزب ایران نوین باتجلیل ازخسروانی لزوم تحولات درحزب استفاده‌کامل ازافکار وعقاید مردم ، توجه به آینده ، اجرای روش‌ها ، دموکراتیك در انتخاب ارکان حزبی ، جایگزین روش انتخاب را بجای انتصاب تاکید کرد .

آقای هویدا نخست‌وزیر حزبی از نخستین بیانات خود در یك اجتماع حزب ایران نوین و پس در اجتماعات دیگر حزب در تهران با تاکید بر این نکته‌ها اشاره کرد وتاکید نمود که اهمیت عضویت در حزب این نیست که یك نشان حزبی بسینه نصب کنیم بلکه اهمیت کار در این‌است که باطرز فکر انقلابی کار کنیم که در خور پاسداری انقلاب باشیم .

«باید باایمان راسخ وفعالیت‌مداوم وء ملی خارج ازچهار چوب اطاق‌های حزبی و روسخ در افکار مردم قدم های بلندی با روح وروش دموکراتیك برداشت و از نیروی خلاقه امضاء بهره‌برداری کرد .

آقای هویدا این سخنان را در جلسه شورای مرکزی حزب ایران نوین‌بنحو روشن‌تری بیان کرد و گفت :

ـ ما نمیتوانیم در حزب از سیاست‌ها و نظریات صرفا شخصی پیروی کنیم باید هرنظر و روشی درچارچوب ارگان حزبی مطرح شود وباتصویب ارگان حزبی بمرحله اجراء درآید .

● انتخاب بجای انتصاب

یکی از تحولاتی که نخست‌وزیرحزبی از رهبری جدید در حزب تقاضای آنرا نمود جایگزین انتخابات دموکراتیك بجای انتصابات در داخل ارگان حزب بود ودراین باب توضیح داد روزی‌که هنگام آن فرا رسیده که سیستم های دموکراتیك حزبی رادر فعالیت های خود بکار ببندیم و نوبت آن دسیده که دیگر انتصابی در حزب صورت نگیرد بلکه هرکار ما براساس انتخابات آزاد صورت پذیرد .

● عصر جدید

بهر حال حزب ایران نوین بااشارات واین مقدمات فصل جدیدی را در حیات خویش آغاز کرد که باانتخاب سومین دبیرکل وارد مرحله جدیدتری گردید. اساسنامه حزب اکثریت نوشته شد، این حزب هنوز جوان بود و کاری که‌میکرد در حقیت نوعی کارآموزی بود .

اما اکنون پس از گذشت شش سال خسروانی هردوکارگردان و عضودولت بودند .

انتخاب کلالی که در داخل حزب‌از محبوبیت قابل توجهی برخوردار است. توجه دولت را به تحول در ارکان‌حزبی تاکید ساخت و این انتخاب در آنجا صورت گرفت که‌احساس‌گردید بایدزمام امور حزب در دست کسی باشد که‌دور از هرگونه فعالیت های دولتی استطاعت رسیدگی باامور حزبی را بطور کامل داشته باشد .

● تحولات اخیر

در حزب ایران نوین «حزب اکثریت» که در سالهای بعد از انقلاب امور دولت را برعهده دارد تغییرات‌جدیدی صورت گرفت . واین تغییرات در محافل سیاسی سرآغاز تحولات جدیدی تلقی شد .

این تحولات بااستعفای عطاءالله خسروانی ازسمت دبیر کلی‌در روز ۲۳ مرداد آغاز گردیداستعفا و کناره‌گیری خسروانی از سمت دبیر کلی حزب‌پستی که وی پس‌از قتل نخست‌وزیر سابق وفقید حسنعلی منصور نزدیك به پنج سال عهده‌داربود آنقدرناگهانی صورت گرفت که موجب تعجب محافل سیاسی وحتی اعضای ایران نوین قرارگرفت وبااینکه این‌استعفابمنزله خستگی‌از کار مفرط اعلام گردید معهذا بطور غیر مستقیم درداخل‌وخارج از حزب‌بمنزله انتخاب شد و در همین جلسه تغییراتی در اساسنامه حزب صورت گرفت. در این جلسه بود که نخست‌وزیر ضمن گزارش کار دولت از برنامه های‌آینده حزب سخن گفت و از رهبری جدید خواست که به شعبات حزب درشهرستانها توجه بیشتری شود ، از افکار وعقاید وپیشنهادات آنان حداکثر استفاده بعمل آید . وبآنان درانتخاب افراد آزادی بیشتری داده شود . انتخاب دبیر کل جدید در اوائل انتخاب و قبل از آن منوچهر کلالی در کنگره فوق‌العاده حزب ایران نوین که روز ۱۸ شهریور باشرکت متجاوزاز یکهزار تن ازاعضای حزب در سراسر ایران تشکیل گردید زمزمه تغییراتی در کادر رهبری ایران نوین بوجود آورد ، اما این پیش‌بینی‌ها تحقق‌نیافت ودبیرکل جدید کارخویش را با هدف های بزرك آغاز کرد .

شرکت ماجدی

وارد کننده انواع ماشین های دوزندگی صنعتی ، بافندگی و تکمیلی

روز چهارم آبان فرخنده میلاد مسعود همایونی بود و مردم سالگرد جشنهای پرشکوه تاجگذاری را به خاندان جلیل سلطنت و قاطبه هموطنان عزیز صمیمانه تبریك و تهنیت عرض مینمایند .

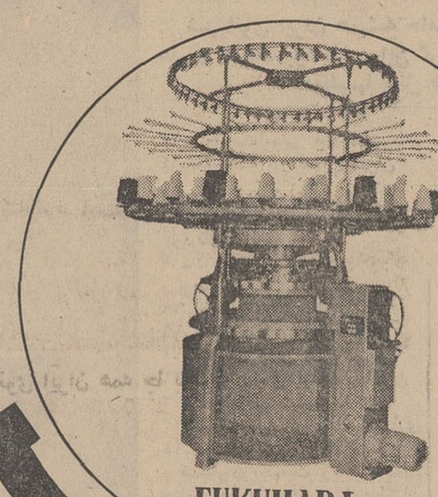

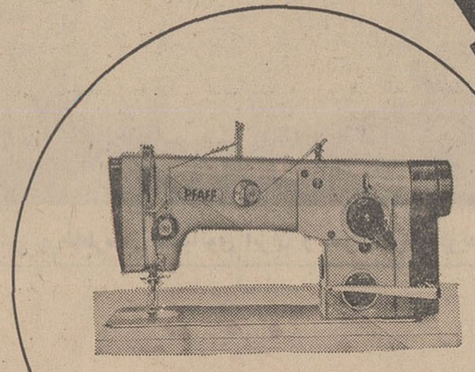

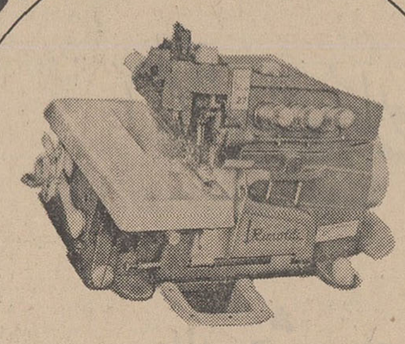



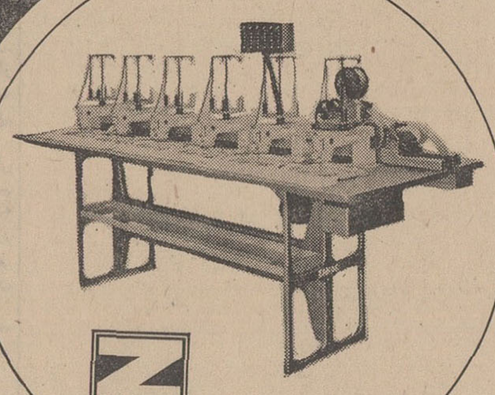

YAMATO Camptel REECE BROTHER elna Kettma Terrot

شرکت ماجدی ۱۷۸ نوع مدرنترین دوزندگی صنعتی ، بافندگی و تکمیلی‌رادر غرفه اختصاصی خود در نمایشگاه‌آسیائی تهران برای اولین بار در دنیا بمعرض نمایش گذاشت

شرکت ماجدی
بازار سلطانی طبقه فوقانی شماره ۳۸ـ ۳۲ تلفن ٥٤۸۷۹ ـ ۲۳٥٥٦ـ ۲۹۲۲۲
نادری چهارراه قوام‌السلطنه ساختمان فوقانی طبقه اول شماره ۲ تلفن ٤۲٤۲۱

فروش پشم استرالیائی درنمایشگاه آسیائی

شرکت استرالیائی جی .اچ. میچل وپسران که مرکز آن در هیندپارش واقع در جنوب استرالیا است سه قلم‌فروش در مورد کلاف پشم بارزش بالغ بر ۱٥۱۰۰۰ دلار آمریکائی در طی دوهفته اول فعالیت دومین نمایشگاه بین‌المللی آسیائی انجام داده است .

شرکت جی .اچ.میچل که کلاف پشم ، پشم روغنی و پشم آماده و همچنین‌پوست گوسفند آماده بفروش میرساند یکی از ٤۳شرکت و موسسه استرالیائی است که‌فرآورده های‌خود رادر غرفه‌استرالیا بمعرض نمایش گذارد .

دو قلم از این سه قلم خرید که در نمایشگاه از شرکت‌مزبور بعمل آمد از اصفهان و یك قلم آن از دوبی بود.

دو خریدار ایرانی مشتریان جدید شرکت میچل هستند که نمایندگی آن در ایران بعهده شرکت بنواگبی اصفهان است .

آهن ورق ضد زنگ ۳۰٤

۲/٥ متر ۲/٥ و۳/٥ بقیمت مناسب آماده فروش است
به تلفن ۳۰٥۰۲٤ داخلی ۸۹ مراجعه شود

مشعل آکمه ساخت آمریکا

گازوئیل‌سوز ـ گازسوز
نماینده پخش ـ شرکت کشار محدود خیابان تخت‌جمشید
چهار راه بهار شماره ٥۲۱ تلفن ۷٦۲۹۷۹
۱ـ۳ آ ـ ٥۲۳٤٤

«آگهی ابلاغ دادخواست»

از دفتر دادگاه شهرستان یزد بیانوان سرو ماوندار عیال رستم شاه گشتاسبی و همایون شاه‌گشتاسبی عیال باستان‌ومنور شاه‌گشتاسبی دختر رستم‌شاه گشتاسبی وآقایان جمشید وپرویز شاه گشتاسبی فرزندان رستم شاه‌گشتاسبی ابلاغ میشود که‌آقای صابری بوکالت از اداره اوقاف‌یزددادخواستی بخواسته واخواهی برثبت زمین شماره ۸۷۷ بخش ٤ یزد مقوم به چهارصد هزار ریال‌در تاریخ۱۹ر۱۲ر٤۸ باین دفتر تقدیم نموده که بکلاسه ۹ـ٤۷ـ۲۷ مدنی ثبت شده‌وبعنوان‌مدرك فتوکپی اجاره نامه عادی و رونوشت گواهینامه محلی را پیوست دادخواست نموده مراتب بنابدرخواست مدعی و بدستور ریاست دادگاه سه نوبت متوالی در روزنامه رسمی کشور شاهنشاهی ایران و روزنامه اطلاعات آگهی میشود که طبق مقررات اقدام‌نمائیدوچنانچه من‌بعد ابلاغی وسیله آگهی لازم شود فقط یك نوبت در روزنامه آگهی‌خواهد شد و مدت آن ده روز است .

بجای مدیر دفتر دادگاه شهرستان یزد اویسی
آ ـ ٥۲٥٤۳

شماره مخصوص اطلاعات بمناسبت فرخنده روز چهارم آبان
تهیه و تنظیم از : سرویس فوق‌العاده روزنامه اطلاعات

گزیده‌ای از بیانات حکیمانه و ارشاد کننده شاهنشاه آریامهر از آغاز پادشاهی تاکنون

شاهنشاه آریامهر
افکار متفکری بزرگ از شرق میانه

شاهنشاه آریامهر طی ۲۸ سال سلطنت خود سخنان حکیمانه‌ای درموارد و مباحث مختلف فرموده‌اند که هریك بنوبه خود حائز اهمیت فراوان و بسزائی است اولین بیانات شاهنشاه آریامهر پس از انجام مراسم سوگند در ۲۶ شهریور ۱۳۲۰ درمجلس شورایملی به‌قرار زیر بود:

مراقبت تام

اکنون متقضیات داخلی کشور ایجاب کرده است که من وظایف خطیر سلطنت را عهده‌دار شوم و درچنین موقعی سنگین زمام امور کشور رامطابق قانون اساسی بعهده بگیرم لازم میدانم باتوجه وافی به‌اصول مشروطیت و تفکیك قوا لزوم همکاری دائم و کامل را بین‌دولت و مجلس برای تامین مصالح‌عالی نموده برای تامین مصالح عالی کشور متذکر شوم که هم من‌وهم مجلس شورایملی و عموم‌افرادملت هریك باید مراقبت تام نسبت به انجام وظایف خود داشته باشیم و هیچگاه و به هیچوجه از رعایت کامل قوانین فروگذار نکنیم .

در این زمینه مخصوصا برای رفاه اهالی کشور فرمان موکدداده شده که به عموم مامورین و مستخدمین کشوری و لشگری ابلاغ گردد که هرکس از حدود قوانین و مقررات وابسته تجاوز نماید و یا به‌حقوق افراد تعدی کند مطابق قانون به کیفر خود خواهد رسید .

.... با چنین سخنانی شاه‌جوان در شهریور ۱۳۲۰، زمانی که کشور دچار بلواها و آشوبهای فراوان بود زمام امور را در دست گرفتند و اصلاحات راآغاز کردند. در اولین ٤ آبان دوران سلطنت شاهنشاه پیامی خطاب به ملت فرستادند و درآن بر وحدت ملی تاکید کردند . تاکیدی که در فروردین ماه سال بعد یعنی در پیام نوروزی شاهنشاه نیز میتوان آنرا مشاهده کرد .

وسیله نجات

البته در هرامر توفیق و یاری از خدا باید خواست ، ولیکن با توفیق الهی باید دانست که سعادت‌و ترقی ملت بسته به همت افراد خود ملت است که اگر در راه‌راست‌و صلاح قدم‌زنند برستگاری و فلاح میرسند و اگر خدای‌ناکرده بخلاف این باشد دچار نکبت و شقاوت میشوند . پیش از این گفته‌ام که یگانه وسیله نجات و سعادت ملت اتحاد و اتفاق است امروز هم چاره‌ای ندارم جز اینکه همین سخن را تکرار و تاکید کنم که باید دست به دست هم دهیم تا بتوانیم این بار را بمنزل برسانیم.

وظیفه اساسی

درنهم مرداد ۱۳۲۲ شاهنشاه آریامهر طی سخنانی‌خطاب‌به ارباب جرائد وقت فرمودند :

«جرائدیکی ازارکان‌مهم‌حکومت ملی‌و مشروطه‌اند و در حال حاضر میتوانند خدمات‌بسیار مهمی‌به‌کشور انجام دهند . بقیعده من یکی از وظایف اساسی جرائد این است‌که مراقبت تام در اجرای قانون‌نمایند و اجرای قانون و عدالت را درهمه حال از دولت بخواهند . اگرقانون صددر صد اجرا شود بسیاری از اختلافات و آشفتگی ها بر طرف خواهد شد . چنانکه گفتیم ما باید خیلی مسرور باشیم که جزء ملل فاتحیم و بعداز جنك از نتایج آن باید بهره‌مند شویم آقایان ارباب جرائد شایسته است مردم رامتوجه این موضوع مهم بنمایند ومخصوصا سعی کنند تابا‌ایجاد وحدت‌و یگانگی و ابراز لیاقت و شایستگی از ثمرات این فتح‌و فیروزی برخوردار گردیم »

پس‌از ختم غائله فرقه دموکرات درآذربایجان و بازگردانیده شدن آذربایجان به مام میهن شاهنشاه سفری به آذربایجان کردند وطی سخنانی رشادت و شجاعت مردم غیور و میهن‌پرست آذربایجان را ستودنددر۱۹ خرداد ۱۳۲٦ زمانیکه رئیس مجلس شورایملی ، گروه عظیمی از مستقبلین تا ۲٤ کیلو متری قزوین باستقبال رفته بودند رئیس مجلس سخنانی گفتند و شاهنشاه چنین پاسخ فرمودند :

قدرت سلطنت

این احساسات پرشور و محبت آمیزی که از مردم میبینم‌مرابیش‌از پیش تشویق به خدمتگذاری می‌کند . من هرقدر خودخواه باشم خوب تشخیص میدهم که قدرت سلطنت متکی برقدرت ملی است‌و پایه های تخت و اورنك‌پادشاهی برقلوب مردم استوار است .

من معتقدم ملت‌ایران شایستگی کامل برای برخودداری از تمام مواهب و اصول دموکراسی حقیقتی دارد .

من‌خواهان آنم که عموم افرادملت ایران‌از حقوق ملی و اجتماعی خود بطور تساوی برخوردار گردند و اصول‌مقدس مشروطیت‌ودموکراسی حقیقی‌در کشور من بطور کامل برقرارباشد .

من خواهان آنم که ملت من از سعادت و نیك‌بختی و رفاه‌وآسایش وامنیت وعدالت‌و تندرستی‌بهره‌مند باشدوبرای اجرای تمام‌این‌مقاصد حداکثر مساعی خودرا بکارخواهم برد حکومت و سلطنت بر یك مشت مردم فقیرو ضعیف و رنجور ومحروم‌از عدالت مورد مسرت و خوشی‌خاطر من نبوده‌است‌ونخواهد بود

من‌می‌خواهم ملت من قوی و برومند وسعادت‌مند وشادکام‌باشد.

روز ۲۱ آذرسال ۱۳۲۷ شاهنشاه طی سخنانی خطاب به ارتش جوان کشور فرمودند .

سلحشوری

...در حقیقت ارتش وقتی میتواند وظیفه خودرا درست‌ایفا کند که روح‌انضباط و سلحشوری درفردفرد افسران‌ودرجه‌داران وسربازان بحد اعلاوجود داشته باشد و همگی یکدل و یك زبان برای حفظ‌مرزو بوم خود حاضر باشند ودراین راه بیریا جان برکف نهند .

سپس‌پانزدهم بهمن۱۳۲۷رسید. روزی که خائنی به جان شاهنشاه سوءقصد کرد و تفضل الهی‌معظم‌له رانجات‌داد . دو روز پس‌از این حادثه شاهنشاه طی پیامی خطاب‌به ملت‌ایران فرمودند :

ایثار جان

« .. بشهادت تاریخ مردم‌کشور مادر مقام حفظ شئون ملی هیچوقت دچار اغراض‌بدخواهان نگردیده و غریزه ذاتی‌خودرا که خلوص و صمیمیت است بمنصه ظهور رسانیده‌اند . اگرچه چند روزی است که بواسطه این حادثه مجبوربه استراحت‌و معالجه هستم اما بدیهی است که اینگونه‌حوادث خللی‌باستحکام عقیده و ثبات من درراه خدمت به وطن وارد نمی‌سازد ، بلکه در حفظ‌مملکت‌وتامین رفاه و آسایش مردم ثابت‌تربوده و از ایثار جان نیز در صورت لزوم دریغ نخواهم نمود ...»

در ۲٦ اردیبهشت سال ۱۳۲۹ شاهنشاه در سلام عید غدیربیاناتی ایراد فرمودند ودر آن اظهار داشتند :

عدالت اجتماعی

«عدالت اجتماعی که امروزهدف دنیای متمدن است‌و همه میل دارند که به آن برسند همان تعلیمات دین مبین مقدس اسلام است که پیروی کامل ازآن‌عدالت اجتماعی‌را بطوراکمل برای جوامع تامین‌می نمایند ...»

شاهنشاه آریامهر روز بیست وپنجم مهرماه سال ۱۳۳۰ طی ،سخنانی به افسران نیروی هوائی که‌درجشن‌روزهواپیمائی‌دردوشان‌تپه شرکت کرده‌بودند اهمیت نیروی هوائی‌را گوشزد کرده‌فرمودند :

اقدام موثر

«مقصود من از آموختن فن خلبانی تفریح نیست بلکه مقصودم این‌است که چون هواپیمائی‌رشته اصلی و اساس ارتش و یکی از شرائین خاص کشور است ازنظر فنی باین رشته اصلی و این فن که ترقیات کشور به آن مربوط است‌وارد شوم تا از نزدیك‌بنواقص ومعایب و اشکال آن پی برده در رفع اشکالات و احتیاجات آن‌اقدام موثری بنمایم »

دریازدهم شهریور ۱۳۳۱ در سلام عید قربان ، شاهنشاه‌آریامهر درمورد اصلاحات اجتماعی‌واقتصادی بزرك کشور بیاناتی فرمودند و طی آن‌اظهار داشتند که ما در حال یك تحول اساسی هستیم .

شاهنشاه آریامهر قصد داشتند روزنهم‌اسفند سال ۱۳۳۱ به‌خارج از کشور عزیمت کنند ولی مردم پایتخت‌با تظاهرات عمومی خود ایشان را از عزیمت به خارج منصرف کردند . شاهنشاه طی سخنانی خطاب به مردم فرمودند

هم‌میهنان عزیز

باوجود اینکه کسالت مزاج‌از مدتها پیش مرا وادار به معالجه می‌نمود و قصد عزیمت به خارج‌از کشوررا داشتم و امروز نیز به تجویز اطباء ابتدا عازم زیارت عتبات عالیات و بعدا برای معالجه عازم‌اروپا بودم ، ولی‌حال که می‌بینم جدا تقاضای انصراف مرا از این مسافرت دارید چاره‌ای نیست جزاینکه فعلا مسافرت‌خود را به تاخیر بیاندازم .بدیهی است من هم مثل هر فرد دیگر این‌مملکت موظفم خواسته های مردم را قبول کنم ، واگرشما نمی گذاریدومایل نیستید که برای معالجه حرکت کنم من نیز ناچار انصراف خودرا از این مسافرت بشما اعلام‌میکنم.»

پس‌از مدتها کشمکش و هرج ومرج داخلی سرانجام قیام۲۸ مرداد سال ۱۳۳۲ رخ داد وبه این‌دوران پایان‌داده شد . شاهنشاه پس از این‌اتفاقات دراول شهریور ۱۳۳۲در بازگشت به کشور پیامی خطاب به ملت‌ایران فرستادند و پس‌از اشاره به قیام ملی ۲۸مرداد و جانبازانی که درراه آن‌جان دادند فرمودند:

تعالیم اسلام

« ... منهم کوشا خواهم بود پیرو اقدامات قبلی خود که عملا آنرا عقیم گذاشته‌اند یك زندگی دموکراسی که خوشبختانه در تعالیم عالیه اسلام آنرا بشایستگی دستور فرموده‌اند برای قاطبه‌ملت فراهم ساخته ومفهوم‌عدالت‌اجتماعی راعملی کنم ، مخصوصا با اعتمادی که به لیاقت‌وشایستگی‌نخست‌وزیر دارم مطمئن هستم که در ترمیم خرابیها و اصلاحات لازمه اقدامات موثرخواهند کرد ...»

شاهنشاه آریامهر در امور اقتصادی دارای مطالعات و بینش بسیار هستند معظم‌له در ۷مرداد ۱۳۳٦ در شرفیابی نمایندگان مجلس شورایملی طی‌سخنانی‌خطاب به‌آنها فرمودند :

پیشرفت کشور

«قانون نفتی که شما تصویب کردید و لابد سنا هم تصویب خواهد کرد به ایران اجازه داد که قرارداد هائی منعقد کند که بکلی بی سابقه است ، بهمین جهت مقتضی‌است آقایان‌نمایندگان این چند روز آینده‌درتهران‌بمانند زیرا ظاهرا شرکت ملی طرح قراردادی‌را از طریق دولت تقدیم مجلس خواهد کرد تا آقایان آن رامورد بررسی قرار دهند و ضمنا ملاحظه کنند که چه کوششی برای پیشرفت کشور بعمل امده است ...

عمده‌ترین کار ها اصلاح‌ادارات است که باید هرچه زودتر انجام شود . مردم ادارات سرو کار دارند .بیچاره کارمند با ان حقوق چگونه می تواند زندگانی کند ؟ می گویند بجای افزایش حقوق‌قیمت کالارا پائین بیاورید، اما این کار فقط تا حدودی ممکن است . ما به تربیت دانشمند وعالم محتاجیم ،اما به افراد هنردان و کاردان وصاحب‌حرفه محتاجتریم.»

شاهنشاه آریامهر در شرفیابی روز ۱۷ اردیبهشت سال ۱۳۳۷ نمایندگان مجلسین سنا وشورای ملی بیانات مفصلی خطاب به آنها ایراد فرمودند پس از سخنانی‌در مورد اینکه سیاست ایران‌برمبنای ناسیونالیسم مثبت قرار گرفته فرمودند :

ناسیونالیسم

«... هیچ کشوری در دنیانمی‌تواند بیشتر از ایران امروز به وضع آینده خوش‌بین باشد . البته سالها تجاوز خارجی ووضع ناگوارداخلی وخیانتهای گوناگون ایجاد روحیه یاس کرده است ، ولی‌یقین‌دارم که با فداکاری ما و باکار های مثبت‌روز بروز مردم به آینده خود امیدوار تر خواهند شدو بهمین نسبت روزبروز ایران روبه ترقی‌خواهد رفت ...»

شاهنشاه درمورد ناسیونالیسم مثبت‌بیاناتی‌دیگرنیزایرادفرموده‌اند از جمله در مصاحبه مطبوعاتی با مدیران وسردبیران جراید پایتخت وشهرستانها در روز چهارم مهر ۱۳۳۸ فرمودند :

«... نکته‌ای که‌باید بگویم این است که بهترین نمونه روح ناسیونالیسم مثبت ملت ایران‌همین امتحانی است که در این مورد‌داد ووحدتی که اکنون می بینید تجلی بارزی از این روح ناسیونالیسم ایرانی است که تمام کار های‌مارا درآینده آسان خواهد کرد .

وقتی که همه افراد یك ملت درراهی قدم بردارند ، خواه این راه حفظ استقلال مملکت‌یاکوشش در صنعتی کردن آن یا تجدید وضع کشاورزی و غیره باشد ، طبعا نیل‌به هدف آسان می شود. این همکاری و اشتراك‌مساعی‌عمومی بزرگترین نیروئی است که‌هر مملکت می‌تواند در اختیارداشته باشد .

بهترین مشوق مادر حال‌وآینده همین نیروئی است که در نهادفرد فرد مردم ایران وجود دارد ...»

سال ۱۳٤۰ فرا رسید و روز شنبه اول مهرماه شاهنشاه به

بقیه درصفحه ٦٨



شاهنشاه آریامهر و شهبانوی ایران همه جا باهم و در همه حال یار و غمخوار یکدیگرند .

جراید باید اجرای قانون وعدالت را درهمه‌حال ازدولت بخواهند

ملت ایران شایستگی کامل برای برخورداری از تمام مواهب‌واصول دموکراسی حقیقی را دارد

عدالت‌اجتماعی که‌امروزهدف‌دنیای متمدن است همان تعلیمات دین ـ مبین مقدس اسلام است

وقتی همه افراد ملت درراهی قدم بردارند نیل به هدف آسان میشود برای حفظ صلح جهانی هیچ راهی بهتر و نزدیك‌تر از توسعه‌همکاری های فرهنگی نیست

زن ایرانی که از قید اسارت خارج شده است میتواند تحولی بزرك‌در امور تربیت‌خانوادگی‌و تقویت‌روحی نسل های آینده مملکت بوجودآورد

میلاد مسعود

اعلیحضرت همایون

شاهنشاه آریامهر

و دومین سالگرد جشن های خجسته و فرخنده تاجگذاری اعلیحضرتین را صمیمانه

تبریک و تهنیت عرض نموده سلامت و سعادت و عزت روز افزون

خاندان جلیل سلطنت را که سایه گستر امنیت و رفاه و آسایش مردم ایران است

از ایزد یکتا آرزومندیم

هیئت مدیره و کارکنان شرکت دادفر (موکت)

شماره مخصوص اطلاعات بمناسبت فرخنده روز چهارم آبان
تهیه و تنظیم از: سرویس فوق‌العاده روزنامه اطلاعات

بقیه از صفحه ۶۷

مناسبت روز دهقان خطاب به کشاورزان فرمودند:

بازوان گنج پرور

«جشن دهقانی اول مهر ماه را که توام با آغاز کار کشاورزی است به همه شما تبریک می‌گویم. همهٔ شما میدانید تا چه اندازه سرنوشت و رفاه و سعادت شما که بازوان گنج پرور میهن مقدس ما هستید علاقمندی باشم و تا چه اندازه آرزومندم که هرچه زودتر شما صاحب زمین و آب و مالک دسترنج خود باشید.

ده سال پیش برای همین منظور دستور دادم املاک سلطنتی را میان دهقانان تقسیم کنند و امیدوار بودم که این سرمشق را دیگران پیروی نمایند. دو سال پیش تاکید کردم قانون اصلاحات ارضی ایران را که دیباچهٔ سعادت کشاورزان میهن ماست تدوین کنند و به تصویب برسانند. امروز در انتظار اجرای این قانون هستم و امیدوارم هرچه زودتر بادر نظر گرفتن صلاح کشور و رعایت حال و آینده کشاورزان از طریق اقدامات عاقلانه و مطمئن در جهت تاسیس شرکت‌های تعاونی، بازخرید املاک بزرگ از مالکین و تقسیم آن میان دهقانان این آرزوی ملی ما جامهٔ عمل بپوشد ...»

شاهنشاه در سفر خود بامریکا روز ۳۱ فروردین ۱۳۴۱ در دانشگاه پنسیلوانیا سخنرانی جالبی ایراد فرمودند واظهار داشتند:

توجه جدی

«برای حفظ صلح جهان هیچ راهی بهتر و نزدیکتر از توسعهٔ همکاری های فرهنگی نیست توسعهٔ دانشگاهها و گسترش تعلیمات عمومی یکی از مسائلی است که مورد توجه جدی و کامل من قرار دارد. ما اطمینان داریم که همکاری ثمربخش این مرکز بزرگ علمی و دانشگاه جوان ما به تقویت مناسبات دوستانه مردم ما به تقویت کشور بزرگ شما کمک خواهد کرد.

توسعهٔ مناسبات فرهنگی بدون تردید از گامهای بلندی است که در راه استقرار صلح، آزادی و عدالت اجتماعی برداشته میشود. برای حفظ صلح جهان هیچ راهی رابهتر از توسعه اینگونه مبادلات و همکاریهای فرهنگی نمی شناسم. ما از زحمات شما برای تاسیس دانشگاه پهلوی استفاده کرده مراتب تشکر خود را ابراز میداریم ...»

روز یکشنبه چهاردهم امرداد ماه ۱۳۴۱ شاهنشاه آریامهر بمناسبت آغاز پنجاه و هفتمین سال مشروطیت در ایران طی سخنانی فرمودند.

دموکراسی

«... دموکراسی یک کالای وارداتی نیست که بتوان آن را از جای دیگر سفارش داد بلکه ثمره درختی است که باید بذر آن در کشتزار روح و فکر هر جامعه کاشته شود و در همان زمین ریشه کند و در همان زمین ریشه کند و بارور گردد.

همچنانکه تقلید سطحی از ظواهر تمدن غربی کافی نیست تا ما را از ماهیت واقعی این تمدن یعنی از ترقیات علمی و فرهنگی و اجتماعی آن برخوردار سازد، اکتفا به ظواهر دموکراسی یعنی صرفا داشتن دو مجلس مقننه نیز برای استقرار دموکراسی حقیقی کفایت نمی کند بلکه برای تامین این منظور می‌باید این اصل را از اساسی‌ترین پایه و زمینه حکومت مردم بر مردم به مورد اجرا گذاشت ـ تا در نتیجه هر فردی از افراد بتواند از رشد معنوی اجتماعی که برای سهیم بودن او در اداره امور و سرنوشت کشور ضروری است بهره‌مند گردد.

قدم اول در این راه تشکیل انجمن های روستاها و سپس انجمنهای شهرستانها و استانها و حتی المقدور سپردن کلیه امور مربوط به مردم به خود مردم است. بدین مناسبت دولت ماموریت دارد که با توجه بدین اصول هرچه زودتر دموکراسی واقعی را در مملکت تعمیم و توسعه دهد و زمینه تکامل مشروطیت ایران را به مفهوم حقیقی آن فراهم کند.»

برای استقرار دموکراسی و تامین رفاه هرچه بیشتر برای ملت ایران شاهنشاه فرمان انقلاب ششم بهمن را صادر فرمودند و پس از تصویب لوایح شش گانه انقلاب توسط ملت ایران شاهنشاه پیامی خطاب به ملت ایران فرستادند.

ملت ایران

«قلب من سرشار از سروری است که از پاسخ مثبت شما به ندای خودم در خویش احساس می‌کنم.

من از شما خواسته بودم که درباره مسائل مشخصی که با سرنوشت این کشور ارتباط حیاتی و مستقیم دارد نظر خود را بصورت صریح و قاطع ابراز دارید و شما با رای خویش نشان دادید که مفهوم این تصویب ملی و اهمیت آنرا با کمال خوبی دریافته اید. همین حس تشخیص شما است که ایمان و اعتقاد مرا نسبت به آینده این مملکت از هروقت دیگر استوارتر و تزلزل‌ناپذیرتر می سازد

... برای امکان پیشرفت بیشتر در امور کشاورزی ما باید در برنامه آبادانی ۵ ساله دوم خودمان درباره سرمایه‌گذاری بیشتر در دهات و روستاهای آنران تجدید نظر کنیم و امیدوارم که مردم ایران نیز به سرمایه‌گذاری در صنایع کشور توجه زیادتری نمایند.

... پیش بسوی آینده‌ای که ایران و ایرانی را به اوج عظمت و سعادت خواهد رساند ...»

پس از اصلاح قوانین و تصویب لایحه مربوط به انقلاب شاه و ملت شاهنشاه در فرصتهای مناسب راجع به ثمرات این انقلاب صحبت کردند. از جمله سخنان شاهنشاه به مناسبت دهمین سال قیام ملی ۲۸ امرداد در دوشنبه بیست و هشتم امرداد سال ۱۳۴۲ قابل ذکر است:

«... قریب یک ماه دیگر برای نخستین بار در تاریخ ایران عموم افراد این مملکت خواهند توانست در انتخابات شرکت کنند. و مطابق تشخیص و سلیقه خود، منافع خود، وجدان و وطن پرستی خود، افراد منتخب خویش را به مجلس شورا و سنا بفرستند. هیچ جامعه ای نمی تواند ادعا داشته باشد که منافع آن چه فردی، چه عمومی بهتر از طریقی که اکنون برای شما ملت ایران وجود دارد تامین و حفظ شده است. این امکانات زائیده رشد ملی اکثریت کامل ملت ایران از زن و مرد است که بخصوص در این روزهای اخیر مظاهر اتحاد ملی بی‌سابقه آن کاملا نمایان است.

زنان ایرانی با دلی پاک و با فکر و روحی آماده به خود و به تاریخ نشان خواهند داد که در نهاد مردم این کشور با این تمدن باستانی چه ذخائر معنوی عظیمی نهفته است و زن ایرانی که از قید اسارت خارج شده است چه تحول بزرگی را در امور معاشی و اقتصادی و سیاسی روحی نسل های آینده مملکت و امور معاشی و اقتصادی و سیاسی جامعهٔ خود بوجود آورد.

برای اولین بار حکومت حقه اکثریت به مفهوم و معنی واقعی خود یعنی برای حفظ منافع حقه اکثریت در مملکت ما عملی خواهد شد و این امر بی‌سابقه وضع اجتماعی ایران را نسبت به گذشته بکلی دگرگون و زیر و رو کرده است ...»

درسلام عید غدیر روز یازدهم اردیبهشت ماه سال ۱۳۴۳ شاهنشاه آریامهر در پاسخ تبریک رئیس مجلس شورایملی فرمودند:

«... هرقسمت از احکام دین مقدس اسلام را که مطالعه کنید خواهید دید که کاملا باروح و مفهوم انقلاب سفید ما تطبیق می‌کند. محیطی که اسلام در آن ظهور کرد یک محیط ظلمت و بی‌عدالتی و ظلم و بت پرستی و نادانی و اوهام بود. اسلام تمام این پرده‌ها را درید و احکام و اصولی را جایگزین آنها کرد که پس از قریب هزار و چهارصد سال مثل این است که برای امروز صادر شده است.

کاری که مادر بهمن ۱۳۴۱ انجام دادیم نسبت به جامعهٔ امروز ایرانی همان وضع را داشت یعنی علیه بیعدالتی و اوهام و تبعیض طبقاتی و عقب ماندگی اجتماعی و محرومیت نیمی از جمعیت مملکت از حقوق انسانی صورت گرفت و درحقیقت قدم بزرگی بود که درراه اجرای اصول اسلامی برداشته شد و من میدانم که شما نمایندگان که مجری تصمیم ملت در این راه هستید تا چه اندازه خوشوقتید.»

شاهنشاه روز بیست و پنجم آبان ماه سال ۱۳۴۳ در اجتماعی از مردم جنوب و جنوب غرب تهران درباره وظایف افراد متنعم، تامین اجتماعی، اصلاحات ارضی و موقعیت ایران بیاناتی ایراد فرمودند و ضمن آن اظهار داشتند:

عدالت اجتماعی

«... هرکسی که دررفاه بیشتری است وظیفه بیشتری دارد. هرچقدر وظیفه خودرا بهتر انجام دهد وسیله رفع اشکالات و گرفتاریها و احتیاجات مردمی که دررفاه کمتری هستند بیشتر فراهم خواهد شد و ممکن خواهد بود یعنی کسی که دارا هست و میتواند یادراین مملکت از بیمارستانهای مجهز روزانه مقدار هنگفتی پول بدهد یا برای تقریبا سرماخوردگی فورا سوار طیاره بشود و برود درممالک اروپائی و خرج زیادی بکند، این شخص می تواند مالیاتی بپردازد که اگر لازم شد آنکسی که دارا نبود و ازسرما یا از گرسنگی یا از یک تب معمولی درکنج کوچه از بیماری ومرض جان نسپارد. عدالت اجتماعی برهمین مبنا است. اساس کار مملکت باید این باشد که هیچ فردی دراین جامعه از حقوق اولیه محروم نباشد....»

پیام شاهنشاه آریامهر بمناسبت روز ششم بهمن درسال ۱۳۴۳ فراموش نشدنی است.

دراین سخنرانی معظم له اعمال و اقدامات عمرانی را که برای پیشرفت اقتصادی و توسعه رفاه عمومی و برخورداری بیشتر ملت از امکانات زندگی انجام شده بود تشریح فرمودند و ضمنا برنامه عمرانی سالهای بعد ایران را نیز بنحوی ساده ولی چشمگیر بیان فرمودند.

اجتماع مترقی

از جمله بیانات درزمینه بیمه ها بود:

بیمه های اجتماعی باید از هر حیث جوابگو و تکافوی احتیاجات مردم ایران را بدهد این بیمه های اجتماعی فعلا درامر کارگری است ولی اجتماع مترقی ایران لازم خواهد داشت که بیمه های اجتماعی دهر قسمتی و بهرطبقه‌ای سرایت کند و هرفرد ایرانی بدنیا می آید تا آنروزی که چشم از این دنیا میبندد یک طوری خودش راتحت سایه و حمایت بیمه های اجتماعی مخفوظ بداند. مرض ـ اتفاقات ـ تصادفات ـ تصادمات و بیمه های سالخوردگی. یک فرد ایرانی دراجتماع مترقی آینده ایران موقعیکه سالخورده می شود نمیتواند مثل یک حیوان برود درگوشه‌ای کز کند تاموقعی که مرگ اورا خلاص کند. البته درقسمتهای دولتی بازنشستگی داریم ولی افراد دیگر ملت ایران که کارمند دولت نیستند باید بطریقی بیمه شوند و ایام کهولت و پیری خودرا دررفاه و آسایش بگذرانند..

شاهنشاه روز دهم اسفند ماه سال ۱۳۴۴ درشرفیابی نمایندگان مجلس شورایملی یکبار دیگر استقلال سیاسی و اقتصادی ایران را خاطرنشان فرمودند. معظم له فرمودند:

نفت ها

... مانقشه ضمیمه کردن خاک دیگران به خاک خودمان راندارید و چشم طمع هم به ثروت دیگران ندوخته‌ایم زیرا خداوند همه این نعمتها را بما ارزانی داشته است. مانقشه استثماری نداریم ماسایر مسلمانان رازیر تانک و توپ و خمپاره له نمیکنیم. درهر نقطه دنیا که مسلمانان دروضع خاصی قرار گرفته باشند ما بدون مضایقه در پشت سر آنها ایستاده‌ایم.

تمام مسلمانان دنیا برادران ما هستند و هرکس که به وقایع بین‌المللی نظر دوزد میتواند به آسانی همه این حقایق را درک کند...

درمراسم سالروز میلاد فرخنده شاهنشاه آریامهر درسال ۱۳۴۵ مساله نفت از طرف جامعه مطبوعات بوسیله سناتور عباس مسعودی مورد سئوال قرار گرفت.

شاهنشاه دراین باره فرمودند:

ثروتهای طبیعی

.... امروز دوره محرمانه دستور گرفتن و بظاهر طور دیگر جلوه‌دادن و نعل وارونه زدن گذشته و همه‌چیز باصطلاح روی دایره ریخته شده است حرفی که ما امروز میزنیم حرفی کاملا طبیعی ومنطقی است زیرا هیچکس نمیتواند کشور مارا از استفاده از ثروتهای طبیعی خودش محروم سازد البته مادراین مورد باکمال متانت عمل میکنیم و نمیخواهیم بیجهت سرو صدا راه بیندازیم ما فقط میخواهیم نتیجه مطلوب بیشتر هم گرفته شود و بخواست خداوند این نتیجه را خواهیم گرفت و اگر لازم باشد از هیچگونه فداکاری مضایقه نخواهیم داشت. باید برای همه روشن شود که مادر این مورد یلوف نمی‌زنیم و دستگاه مملکت آماده هرگونه فداکاری است تازه فقط پای دستگاه دولتی درمیان نیست بلکه پای همه ۳۵ میلیون نفر مردم ایران درکار

بقیه درصفحه ۷۰

دموکراسی یک کالای وارداتی نیست که بتوان آنرا از جای دیگر سفارش داد



زندگی خانوادگی شاهنشاه آریامهر و شهبانوی ایران سرمشقی برای سایر خانواده های ایرانی است که میخواهند روح الفت و مهربانی حاکم بر مناسبات خانوادگی باشد.

کف پوش پلاستیکی بضخامت ۴ میلیمتر
مترمربع ۱۵ تومان
انواع کاغذ دیواری ارزان
شرکت سهامی د. اف. لئوم
چهل متری کریم خان چهارراه خردمند شماره ۱۰
۶۲۹۹۹۶

آگهی مزایده ۳۶۱
شرکت ملی نفت ایران تعداد ۲۵ دستگاه انواع اتومبیل و کامیون مستعمل موجود در انبارهای مرکزی ری را بوضع موجود از طریق مزایده عمومی بفروش میرساند.
۱ ـ علاقمندان میتوانند برای دریافت برگ مشخصات و شرایط شرکت در مزایده در تهران باطاق ۱۲۲۵ طبقه دوازدهم اداره مرکزی شرکت واقع در خیابان تخت جمشید مراجعه نمایند.
۲ ـ پیشنهاد دهندگان میتوانند قبل از تسلیم پیشنهاد عین دستگاه هارا درساعات اداری درانبار نامبرده رویت نموده پیشنهاد خود را برای یک یا هرچند دستگاه که مایل باشند تنظیم و تسلیم نمایند.
۳ ـ سپرده شرکت در مزایده برای هردستگاه اتومبیل ۱۰،۰۰۰ ریال و برای یکدستگاه ماک تریلرکش مربوط به ردیف ۱۲ بمبلغ ۳،۰۰۰ ریال میباشد که بایستی بصورت اسناد خزانه بصندوق حسابداری مرکزی شرکت تسلیم گردیده و رسید مربوطه ضمیمه پیشنهاد گردد. سپرده بجز اسناد خزانه که تحویل صندوق شرکت شده باشد هیچ نوع دیگر پذیرفته نخواهد شد.
ضمنا اسناد خزانه تودیع شده در بانک نیز مورد قبول واقع نخواهد شد.
۴ ـ پیشنهادات تا آخر وقت اداری روز چهارشنبه ۱۳۴۸/۸/۱۴ پذیرفته و در ساعت ۹ صبح روز پنجشنبه ۱۳۴۸/۸/۱۵ درکمیسیون معاملات واقع در عمارت مرکزی طبقه ۱۲ اطاق کنفرانس بازوقرائت خواهد شد. حضور پیشنهاددهندگان و یا نمایندگان آنها بادر دست داشتن معرفی‌نامه درجلسه مزبور آزاداست.
شرکت در رد یا قبول یک یا کلیه پیشنهادات بدون آنکه محتاج بذکر دلیل باشد مجاز است.

شرکت تأسیساتی و تولیدی اف ـ ام
سازنده اطاق سردخانه ثابت و متحرک مجهز بدستگاه خنک کننده باموتور علیحده
اطاق سردخانه تمام آلومینیوم
اطاق سردخانه تمام پلاستیک
} برای برودت زیر صفر و بالای صفر
مفتخریم که از غرفه این شرکت در نمایشگاه آسیائی درب ورودی غربی محوطه آزاد روبروی سالن شماره ۱ بازدید فرمائید
آدرس: خیابان کریمخان زند شماره ۳/۷۷ تلفن‌های ۶۲۸۱۸۹ ـ ۶۲۸۳۸۰ ـ ۶۲۷۶۷۰
کارخانه ـ کیلومتر ۱۶ جاده کرج روبروی پمپ بنزین تلفن ۶۶۱۸۸

گروه صنعتی بوش آلمان تقدیم میدارد ـ ژنراتورهای «ایزمان»
Eisemann
ژنراتورهای «ایزمان»
مرغوب و با دوام در دو نوع بنزینی و دیزلی با مصرف بسیار کم و قابل حمل
فوری برای هر موقعیت از قبیل پیک نیک ـ کمپینگ و موارد صنعتی از قبیل جوشکاری و غیره
نماینده انحصاری ـ شرکت سهامی دیزل الکتریک ـ خیابان امیرکبیر شماره ۱۸۰ تلفن ۳۱۱۹۴۲ ـ ۳۱۲۰۶۸
KARANG

شماره مخصوص اطلاعات بمناسبت فرخنده روز چهارم آبان
تهیه و تنظیم از : سرویس فوق‌العاده روزنامه اطلاعات

دو سال سیاست خارجی ایران
از تاجگذاری تا امروز

سیاست ملی و مستقل خارجی ایران باگذشت هرماه و هرسال باپیروی و براساس چندین اصل حیاتی‌و اصولی تکامل بیشتری‌می‌یابد و مفاهیم وسیع و صلحجویانه آن هرروز بیش‌از روز گذشته‌قابل درك و احساس است .

طی دوسالی که از روز فرخنده تاجگذاری می گذرد تحولات‌وسیعی درروابط خارجی ایران باکشور ـ های جهان بوقوع پیوست .

ایران باآن دسته از کشور هائی که ازسالیان دراز پیوند دوستی و همکاری بسته بود ، مناسباتش را درجهت تامین بیشتر منافع ملی مستحکم‌تر ساخت و باتعداد دیگری از کشورها پیوند دوستی‌و همکاری بست .

ازنتایج درخشان و مثبت این سیاست ، محبوبیت روز افزون جامعه ایران درمیان جوامع دنیا بود . عده بیشتری بانام ایران و هدف‌های انسانی‌آن آشنا گردیدند و توجه محافل سیاسی جهان به پایتخت کشور ما بعنوان یك مرکز باثبات سیاسی‌دراین منطقه‌پرآشوب بیشتر گردید .

تعداد بیشتری‌از سرمایه‌گذاران بین‌المللی و کشور ها تمایل به سرمایه گذاری در سرزمین ما از خودنشان دادند و درنتیجه برنامه عمرانی و اجتماعی‌و فرهنگی مملکت درسایه‌این‌اطمینان باسرعت‌شگفت‌انگیزی به پیش رفت تاجائی که هرگاه صحبت از سرمایه گذاری دریك پروژه عظیم درخاك کشور ما میشود هجوم سرمایه گذاران جهانی برای شرکت درآن امری بی‌سابقه رابوجود می آورد .

درسایه این ثبات و آرامش در طول چند سال گذشته اتفاق‌نافتاده است که یك بانك بین‌المللی ویا یك کشور خارجی بتقاضای ایران حساب منفی‌گویندو درحقیقت‌مقادیر باگشایش نمایشگاه تهران بودکه دولت فرانسه آمادگی خود را به پرداخت اعتبارات نامحدود بدولت ایران اعلام کرد .

درکنفرانس مطبوعاتی سیاست خارجی ایران باید گفت که این سیاست درروابط بین‌المللی هماهنگ با انقلاب سفید دوره جدیدی آغاز گردیده است .

این سیاست توسل بزور راعامل اجرای سیاست ملی خود نمیداند و آنرا باتوجه به مقتضیات دنیای امروز وسیله وصول به هدف های‌ملی نمی پذیرد ، بلکه سیاست خود را باتکاء باصول معنوی و تامین رفاه مادی و تعالی معنوی ملت ایران ادامه میدهد .

تجلی تازه

بیان شاهنشاه دراینمورد منعکس کننده واقعی این هدف‌های انسانی است .

شاهنشاه میفرمایند :

«امروز پیروزی واقعی ملت ها درقدرت نمائی نظامی و مادی آن‌ها نیست بلکه موفقیت آنها دردرجه اول غلبه برفقر و جهل و بیسوادی غلبه بربعدالتیهای‌اجتماعی وقضائی، درتعلیم دانش و تامین سطح زندگی اقتصادی بهتروررفاه‌و عدالت‌اجتماعی زیادتری برای افراد نهفته است و بنابراین جنك واقعی امروزه عالم بشریت جهاد انسان ها برای از میان بردن تبعیض ها و بیعدالتیهای اجتماعی ـ ملی و بین‌المللی‌است.»

کارنامه سیاست خارجی ایران دردوسال گذشته براساس سیاستی که‌بعداز انقلاب سفید پایه گذاری گردیده درحقیقت تجلی تازه‌ای از کوشش‌های‌ایران درتوسعه‌مناسبات بادول دوست ، تحریم دراستفاده‌از قوه‌قهریه برای کسب مقاصد ، آمادگی به کمك و همکاری با کشور های عقب افتاده و یادرحال گردیده زمینه تفاهم و همکاری را بااغلب کشور های جهان فراهم ساخته است و ایران درترسیم آن خود رازندانی ایدئولوژیها و «ایسم» های خاصی ننمود و بااتخاذ بهترین روش ها هدف خود را برمبنای رسیدن به پایه‌بزرگترین کشور ـ های پیشرفته جهان قرارداد .

شاهنشاه آریامهر دراینموردمی‌فرمایند :

«ماهرچه راکه درجهان بهتر است برمیگزینیم ، ما اسیر مرام کنیم که بسود و صرف کشور و مردم ما باشد . ماحتی دربسیاری‌از موارد از آنهائی که خود را سوسیالیست‌می‌نامند پافراترنهاده‌ایم حتی اگر درکمونیزم نیز موردی باشد که بااوضاع و احوال کشور و مردم ما متناسب و موافق باشد آنرا میپذیریم و اگر سرمایه‌داری هم چنین مواردی را داشته باشدما ازقبول‌آن خودداری نخواهیم کرد.»

همکاری بین ملل

سیاست خارجی ایران به اصل پیشرفت ، تحکیم درراه کوشش‌در تقویت و حفظ‌اصول‌و مبانی سازمان ملل‌متحد ، ارتقاء حقوق بشر و اعتقاد باصول معنویت و حفظ حقوق و آزادیهای فردی اجتماعی بوده است .

درراه تحقق این هدف های‌عالی یکی از اصول سیاست خارجی ایران یعنی تشیید مناسبات دوستانه باسایر دول صرفنظر از نظام های سیاسی‌و اجتماعی آنان دارای‌اهمیت خاصی است .

این‌اصل‌از اصول سیاست‌خارجی ایران که مانند دیگر اصول بادید جهان و واقع بینی تهیه و ترسیم خشك و متمایل به غرض و تبعیض نیستیم ، ماانعطاف کافی داریم ولی وظیفه اصلی ما خود رابرای خدمت به ملت و آزادی او فراموش‌نمی‌کنیم . این ایدئولوژیهائی که از یکصدسال پیش فقط بخاطرمنابع بخش های معینی پدید آمده دیگر بااوضاع‌و احوال فعلی جهان‌سازش ندارد و جوابگوی پیشرفت عظیم در تکنولوژی نیست .»

شاهنشاه درجای دیگر در این مورد میفرمایند :

«ماازهیچ روشی تقلید نمی ـ کنیم بلکه صرفا راهی را طی می‌کنیم که بسود و صرف کشور و مردم ما باشد . ماحتی دربسیاری‌از موارد از آنهائی که خود را سوسیالیست‌می‌نامند پافراترنهاده‌ایم حتی اگر درکمونیزم نیز موردی باشد که بااوضاع و احوال کشور و مردم ما متناسب و موافق باشد آنرا میپذیریم و اگر سرمایه‌داری هم چنین مواردی را داشته باشدما ازقبول‌آن خودداری نخواهیم کرد.»

همکاری بین ملل

سیاست خارجی ایران به اصل وابستگی سرنوشت کشور ها و ملل جهان بیکدیگر اعتقاد غیر قابل انکاری دارد و همکاری بین ملل بخصوص همسایگان راقدم اساسی دررفع‌شکاف اقتصادی‌دنیای قرن بیستم میداند .

سیاست خارجی ایران دراین مورد میگوید شکاف بزرگی که در حال حاضراز نظر رفاه اقتصادی‌بین ملل پیشرفته و ملل درحال توسعه و غالبا فقیر وجود دارد برقراری عدالت اجتماعی را به مفهوم جهان متعذر ساخته‌و مبارزه جوامع صلح دوست را برای استقرار صلح پایدار و زدودن خطر جنگ درروابط بین ملل باشوواریهای اساسی مواجه کرده است .

باتوجه باین اصل هماطوری که درمقدمه ذکر شد دولت ایران در ادامه یك سیاست صلح‌آمیزهرروز کوشیده‌است که به همکاری خود باکشورهای مختلف‌جهان بخصوص همسایگان توسعه و تحکیم بیشتری دهد و نمونه بارزو کامل این توجه درقالب سازمان همکاریهای عمران منطقه‌ای میان ایران و ترکیه پاکستان نهفته است .

در تائید این سیاست هنگامیکه چندماه قبل پیشنهاد جدیدی مبنی بر توسعه همکاریهای منطقه‌ای در این قسمت عنوان شد ایران بعنوان یك اصل از آن استقبال کرد .

این پیشنهاددر حقیقت درقالب‌دعوت

فعالیت های بین‌المللی

فعالیت های ایران درمجامع بین‌المللی درطول‌سال گذشته‌بیشتر گردیدو پایتخت ماشاهد برگزاری چندین کنفرانس‌و سمینارهای‌بین ـ المللی گردید. تشکیل‌این‌سمینارها وکنفرانس هاازجمله کنفرانس‌بین‌المللی حقوق بشر در اردیبهشت ماه سال ۳۷ در تهران تشکیل گردید ضامن موفقیت های فراوان بود . و شخصیت های بین‌المللی‌راکه برای‌شرکت‌در این جلسات بتهران آمدند بیشتر با سیاست صلحجویانه و صیانت‌ایران آشناساخت. فعالیت‌های ایران در سطح ملل متحد همیشه درجهت تقویت سازمان ملل‌متحد بود .

ایران همواره باصول و هدف های منشور ملل متحد وفادار مانده و از هیچگونه کوششی درراه تامین موفقیت این‌سازمان دریغ نداشته‌است و صرف‌نظر از پاره‌ای از مواد ضعف که‌برچهره‌این سازمان نقش بسته است در عزم راسخ ایران‌درحمایت ازاین‌سازمان کوچکترین خللی راه نیافته است . ایران هم چنان معتقد است که‌درحال حاضر این سازمان تنها وسیله رفع مشکلات بین‌المللی است .

ایران منتهای کوشش خود را بکار میبرد تاسازمان ملل متحد بصورت یك سازمان موثرتر درآید که بتواند در موارد لزوم بنفع صلح جهان و وضع تبعیض های اجتماعی وحفظ‌حقوق بشر تصمیم بگیردو تصمیمات خود رابمرحله عمل درآورد ـ در مورد عضویت کشور مادر این مجمع عمومی ایران باصل جامعیت یا «اونیورسالیستی» متکی است وبرطبق این اصل ایران ازعضویت کلیه کشورها قطع نظر از رژیم سیاسی آنها در این سازمان بین‌المللی پشتیبانی میکند .

بنابراین چنانچه قطعنامه‌ای مبنی بر عضویت چین کمونیست در مجمع‌عمومی مطرح شود که متضمن اخراج نمایندگی چین ملی نباشد ایران بآن رای موافق خواهد داد . اما معمولا قطعنامه‌ای که‌از طرف طرفداران عضویت چین کمونیست تسلیم میشود پیش‌بینی میکند که چین کمونیست بعضویت سازمان ملل متحد درآید . ونمایندگان چین ملی اخراج شوند . ایران ناگزیر به دادن رای‌ممتنع میباشد ، زیرا رای مثبت یامنفی هردو برخلاف اصل جامعیت است .

مسئله خاورمیانه

یکی دیگر از مسائل ومشکلات‌بین‌المللی در این منطقه از جهان مسئله خاورمیانه واختلافات اعراب واسرائیل ومسئله آوارگان عرب فلسطین است .

در مورد آوارگان فلسطین که همه ساله در کمیسیون‌مخصوص سیاسی‌مطرح میشودرویه‌ایران اینست که‌حتی ـ از ورود به مشاجرات سیاسی احتراز شود .

نمایندگان ایران بطور کلی اقدامات

کارنامه سیاست خارجی ایران‌درسال گذشته‌تجلی تازه‌ای از کوشش‌های ایران در راه تفاهم بین ملل جهان است



عکس تاریخی ازمهمترین کنفرانس زمان‌جنگ درتهران

استالین ـ روزولت و چرچیل سه‌تن از رهبران دوران جنك اخیر که اینك چشم از جهان فروبسته‌اند .
بهنگامیکه آنها کنفرانسی مهم درباره سرنوشت جنك در تهران تشکیل دادند میهن ما از هم‌گسیخته بود و شاهنشاه جوانبخت ایران با سخت‌ترین مشکلات دوران سلطنت‌شان دست و پنجه نرم میکردند .
دیدار این عکس در هر زمان بما می‌آموزد که چقدر فرمایشات شاهنشاه آریامهر در مورد تقویت نیرو های مسلح شاهنشاهی ایران حائز اهمیت است و تاچه‌حددرایت و دور اندیشی شاهنشاه آریامهر ملت کنهسال ایران را از گزند حوادث دوران مصون‌داشته است.

کمك بآوارگان عرب فلسطین را تائید نموده و همه ساله به بودجه این اداره کمك های نقدی و جنسی کرده و معتقد است تازمانیکه از لحاظ سیاسی وضع آوارگان راه حل منصفانه‌ای پیدانکرده است ماموریت‌اداره‌کمك بآوارگان باید تمدید شود .

در خارج از سازمان ملل متحد ایران در هرموردی که لازم بوده نظر خودرا راجع به فلسطین و لزوم اجرای‌قطعنامه های سازمان ملل متحد وادامه کمك به آوارگان عرب‌فلسطین ابراز داشته است وبخصوص پس از جنك ژوئن اعراب و اسرائیل وازدیاد عمده آوارگان کمك های ایران‌بآوارگان عرب فلسطین به میزان قابل ملاحظه‌ای افزایش یافته است .

یکی‌از نمونه‌های این کمك‌هاساختمان شهر مجهز و مدرن در «طالبیه» اردن برای کمك به عده زیادی ازآوارگان است که مراسم ساختمان و تحویل‌آن در تابستان گذشته صورت گرفت . در مورد تعیین سرپرستی‌جهت حمایت‌اموال آوارگان نیز هرگاه موضوع در سازمان ملل متحد مطرح شده ایران رای موافق داده است . در مورد خاور میانه و اختلافات اعراب‌واسرائیل نظریات‌ایران مثل موارد دیگر مثبت صریح وروشن بوده است .

ووزیر خارجه ایران آقای اردشیر زاهدی بارها در مجامع بین‌المللی و آخرین بار در مهر ماه گذشته دربیست و چهارمین دوره مجمع عمومی سازمان ملل متحد ضرورت خروج نیروهای اسرائیل را از سرزمین های اعراب که شرط اساسی استقرار عدالت و صلح پایدار در این منطقه‌میباشد تاکید کرد و گفت به هیچ کشوری نباید اجازه‌داده شود که مرزهای خود را از طریق‌جنك توسعه دهد .

ایران هم چنین در هر فرصتی اجرای مفاد قطعنامه۲۲ نوامبر ۱۹۶۷ شورای امنیت سازمان ملل را که‌عقب نشینی قوای اسرائیل از سرزمین‌های اعراب را متضمن است تاکید نموده و خاطرنشان ساخته است اجرای مفاد قطعنامه بعنوان حکیمانه‌ترین راه حل مشکل اعراب و اسرائیل است .

آگهی استخدام دبیر برای‌شهرستانها

وزارت آموزش و پرورش به‌منظور تکمیل کادر آموزش متوسطه عده‌ای از لیسانسیه های علوم وادبیات فارسی‌و سایر رشته های مورد نیازرا برای خدمت دبیری در نقاط مختلف کشور (غیر از تهران و حومه ومراکز استانهائیکه دانشگاه دایر است) براساس قانون استخدام کشوری در پایه‌یك ازگروه موقت ۶ استخدام می کند . داوطلبان‌واجد شرایط که خدمت زیر پرچم را انجام داده و یا دارای برك معافیت قانونی باشند می توانند فرم‌ذیل را تکمیل‌نموده و همراه یکبرك‌رونوشت شناسنامه‌ـ دو قطعه عکس ـ رونوشت یافتوکپی‌دانشنامه‌لیسانس وسیله پست بنشانی تهران خیابان روزولت مقابل دانشسرایعالی اداره کل تعلیمات متوسطه ارسال و یاشخصا باداره مزبور تسلیم دارند و برای انجام تشریفات قانونی باداره کل تعلیمات‌متوسطه‌مراجعه نمایند . م الف ۸۲۳۰ **وزارت آموزش وپرورش**

برك درخواست

نام ـ نام خانوادگی ـ نام پدر ـ تاریخ تولد
شماره شناسنامه ومحل صدورآن ـ آخرین مدرك تحصیلی
رشته تحصیلی ـ وضع خدمت زیر پرچم ـ محل سکونت
نشانی کامل
امضاء داوطلب

تبریکات

تیمسار معظم امیراسعدشاه خلیلی
شرکت در جشن فرخنده ازدواج‌با سعادت حضرت‌والا آقاخان رابه نمایندگی هزاران خانواده اسماعیلیه ایرانی تبریك عرض می‌نماید .
آ_۲۳۲۱۷ میرشاهی‌ـ نوری

جناب آقای احمد فصیحی معاونت محترم اداره کل سپاه دانش
انتصاب شایسته جنابعالی را صمیمانه تبریك عرض نموده موفقیت شمارا بیش از پیش آرزومندیم.
اسدالله فرید . مهدی فرید . محسن فرید . محمدعلی‌فرید
آ_۲۳۵۷۷

جناب آقای عباس ابراری
انتخاب شایسته جنابعالی را بسمت شهردار نوشهر صمیمانه تبریك گفته موفقیت شمارا از خداوند بزرك خواهانیم .
آ_۵۲۷۴ نوشهر ـ جواد شریفی

جناب آقای مهندس جواد صالحی
انتصاب شایسته آن دوست گرامی‌را به معاونت شهرداری تهران تبریك عرض می نمایم . مسعود وزیر نژاد
آ_۲۳۵۹۷

جناب آقای کمالی‌زاده مدیر کل بازرسی‌شهرداری تهران
حسن انتصاب جنابعالی را تبریك وموفقیت سرکار را ازخداوند خواهانم موسوی سردفتر و دبیر دبیرستانهای تهران
آ_۲۳۶۰۵

جناب آقای دکتر تقی‌زرکش
انتصاب شایسته جنابعالی را به مقام دانشیاری دانشگاه‌تهران تبریك گفته وموفقیت های بیشتری برای شما آرزومینمائیم .
دکتر امامی . دکتر محسنیان . دکتر پرتوی . وصالی
آ_۲۳۶۲۳

جناب آقای منوچهر قیائی
انتصاب جدید را صمیمانه تبریك عرض‌می نماید .
آ_۵۲۶۶۲ ابوالقاسم رخشنده

جناب آقای منوچهر قیائی
انتصاب جدید را صمیمانه تبریك عرض می نمائیم .
منصور مجتبائی ولیدا مجتبائی
آ_۵۲۶۶۲

جناب آقای عباس ابراری
انتصاب جنابعالی را بسمت شهردار شهرستان‌نوشهر تبریك عرض نموده توفیق آنجناب را در راه خدمت باهالی محترم شهرستان نوشهر از خداوند مسئلت مینمائیم .
المده : عیسی صدیقی ـ اکبراعتمادی‌ـعبدالغفورغفوری‌ـ محمدعلی صدیقی ـ حسین محمدی ـ الیاس دیوسالار

دوست و همکار محترم جناب آقای دکتر محمود مالکی
انتصاب شایسته شما را بمقام ریاست بهداری بابل صمیمانه تبریك میگویم و آرزومندم باشخصیت‌ذاتی وسلامت نفس که‌در شما سراغ دارم بموفقیت‌های‌بیشتری نائل‌شوید.
بابل ـ دکتر تقی‌سیاسی

جشن فرخنده و پرشکوه ولادت مسعود ورود میمنت‌آگود تاجگذاری
علیاحضرت شهبانوی محبوب
را بهم میهنان عزیز تبریك و شادباش می‌گوئیم . مدیریت دانشگاه پهلوی بابل

میلاد باسعادت همایونی و ورود میمنت‌آگود تاجگذاری
اعلیحضرت همایون شاهنشاه آریامهر
و علیاحضرت شهبانوی محبوب
را به پیشگاه باسعادت اعلیحضرتین وعموم هم میهنان عزیز تبریك و شادباش می گوئیم . مدیریت سینما ایفل

افتخار داریم عالیترین تبریکات وصادقانه‌ترین تبریکات شادی‌بخش شهریور را بمناسبت
میلاد مسعود شاهنشاه آریامهر
و
روز فرخنده تاجگذاری
اعلیحضرتین
تقدیم داریم شرکت سینما سانترال

شماره مخصوص اطلاعات بمناسبت
فرخنده روز چهارم آبان
تهیه و تنظیم از : سرویس فوق‌العاده روزنامه اطلاعات

هر کس که در رفاه بیشتری است وظیفه بیشتری دارد



شاهنشاه آریامهر وشهبانوی ایران درمیان دانشجویان ایرانی مقیم بمبئی .
استقبال وابراز احساسات دانشجویان ایرانی مقیم هند نسبت به اعلیحضرتین بیسابقه بود .

بقیه ازصفحه ۶۸

است . حرف ماهم حق است و هم منطقی است . روش کنونی مملکت ما منطبق باپیشرفت کاروان تمدن جهان و براساس تامین احتیاجات حقه و مشروع این مملکت است و هیچکس نمیتواند منکر این‌حقیقت باشد .

مهمترین سخنرانی شاهنشاه آریامهردرسال ۱۳۴۶ بیانات‌ایشان درروز چهارم آبان یعنی روزتاج‌گذاری است . دراین روز باشکوه معظم‌له طی سخنانی فرمودند :

خداوند متعال را شکر گزارم که بمن امکان داده است در مقام شاهنشاه ایران خدمتی را که در قدرت و توانائی من است نسبت به کشور و ملت خودم انجام دهم و ازدرگاه احدیتش مسالت دارم مرا درآینده نیز مانند گذشته درادامه این خدمت موفق بدارد و ارشاد فرماید .

تنها هدف زندگی‌من ارتقاءروز‌افزون کشور و ملت ایرانست و آرزوئی بجز این ندارم که استقلال و حاکمیت این مملکت را حفظ کنم و ملت ایران را به پای‌مترقی ترین‌و سعادتمندترین جوامع برسانم و عظمت دیرینه این سرزمین و افتخارات تاریخی آنرا تجدید کنم و دراین راه درآینده نیز مانند گذشته حتی از بذل جان دریغ نخواهم داشت . دراین هنگام که تاج‌سلطنت کهنسالترین شاهنشاهی ایران‌رابرسر دارم وبرای‌نخستین‌بار درتاریخ شهبانوی ایران نیز تاج برسر نهاده است خود را بیشتر ازهمیشه درکنارملت‌عزیز شرافتمند و میهن پرست خویش احساس‌می‌کنم و آرزو دارم که همواره لطف و عنایت الهی شامل حال ایشان و ملت باشد .

برای من بسیار باعث خوشوقتی و مباهات است که امروزه من و ملتم باپیوند قلبی ناگسستنی به یکدیگر پیوسته‌ایم و دست‌در دست هم درراهی که متضمن عظمت و ترقی وسعادت ایران است پیش میرویم .

بروان پاك همه آنهائی که در طول هزاران سال بافداکاری و جانبازی خاص استقلال و حاکمیت شاهنشاهی ایران را حفظ کردند و این ودیعه گرانبها را بدست ما سپرده‌اند درود میفرستیم و از درگاه قادر متعال مسالت دارم همه مارا توفیق عنایت فرماید که‌بتوانیم خود کشوری سربلند و ملتی‌مترقی تر و جامعه‌ای سعادتمندتر بدست آیندگان خویش بسپاریم و ولیعهد رائیز درمسئولیت خطیری که بعهده او نهاده شده است همواره یاری فرماید .

شاهنشاه درسفر سال ۱۳۴۵ خود به آمریکا دردانشگاه هاروارد بیاناتی ایراد فرمودند .

دراین دانشگاه شاهنشاه‌آریامهر پیشنهاد لژیون خدمتگذاران بشر را عرضه کردند معظم‌له فرمودند:

خدمت به بشریت

. . . . از دوران امپراطوری تا همین عصر ما لژیونهای بسیاری‌به خاطر پیروزی نظامی‌پدید آمده‌است پیائید یکبارلژیونی بین‌المللی‌بوجود آوریم که هدفش پیروزی در پیکار بادشمنان واقعی بشر یعنی بافقر، با جهل، باگرسنگی‌و نابعدالتی های اجتماعی باشد . بگذارید تاریخ آینده گواهی دهدکه نیروی‌معنوی خدمتگذاران بشر از قدرت هر سپاه و نیروی تخریبی هراسلحه‌ای قویتر و پایدار تراست . بگذارید دردنیای مادی ماآنهائی که می‌خواهند خودرا وقف خدمت به بشریت کنند به گردهم آیند و صدای معنویت را بگوش صد ها میلیون از برادران و خواهران بی‌پناه و نومید خود درسرتاسر جهان برسانند . بگذارید درتاریکی خود خواهیما حسابگریها، تبعیض و ستمگریها فروغ یزدانی از خود گذشتگی و فداکاری و نوع دوستی بدست چنین نیروئی بدرخشش درآید . بگذارید این گفته سعدی شاعربزرگ بشریت بدست این‌افراد تحقق یابد که :

توکز محنت دیگران بیغمی
نشاید که نامت نهند آدمی

شاهنشاه درجشن فارغ‌التحصیلی دانشکده فرماندهی و ستاد در روز یکشنبه ششم مهر ماه سال جاری فرمودند :

حقوق حقه

باوجود مخارج قابل توجهی که برای نیرو های نظامی انجام میدهیم معهذا رشد اقتصادی مملکت دراین چهارسال‌اخیراز۱۰ درصدبه‌قیمتهای ثابت بالاتر بوده استو شایدامسال بتوانیم به یك حدنصاب جدید که درحدود ۱۲ درصد باشد برسیم . این مافوق انتظاراستو اگرمقایسه کنیم درنقاط دیگر شاید به‌چنین موفقیتی نایل نشده باشند . این است که اگر لازم‌باشد که مابرای حفظ سرزمین‌خودمان‌تن به‌تحمیلات بیشتری ازلحاظ مالی بدهیم این کار راخواهیم کرد و معهذا رشد اقتصادی ماازدیگران و وقتیکه میگوئم دیگران ازبین بهترین دیگران پائینتر و کمتر نخواهد بود . متاسفانه بعضی وقایع پیش می آید که به شرف و حقوق‌حقه ما براساس بین‌المللی نه حقوق حقه‌ای که‌خودمان‌برای خودمان‌قائل هستیم‌و بتاریخ‌ایران‌برخورنده‌است‌و البته ما نمیتوانیم چنین مطالبی را تحمل کنیم . باصبر و حوصله‌ولی از طرف دیگر بافراهم کردن هر گونه وسیله‌ای که برای حفظ حقوق این مملکت لازم باشد بعمل خواهیم آورد و قوای مسلح خودرا بوسائل جدیدتر و قویتر و بهتر مجهز خواهیم کرد .

این برکه‌ای‌بوداز دریای‌بیکران سخنان شاهنشاه آریامهر که در فوق‌ذکر شد .

هنرهای دستی اصیل ایران

بقیه ازصفحه اول

گنجینه گرانبهائی که موسسه جواهرسازی‌جهان‌بصورت‌مجموعه‌ای از ذوق و هنر ظریف جواهرسازی در حد کمال ، در نمایشگاه آسیائی عرضه کرده ، هر کدام شاهکاری است که با دست های هنرمند ایرانی ساخته شده است . ازنظر دقت وسلیقه‌ای که در آنها بکار رفته ، با کار بهترین‌جواهرسازان جهان برابری میکند . در زمینه فعالیت های موسسه جواهری‌جهان آقای احمد جواهری اظهار داشت: موسسه جواهر سازی جهان در طول سی سال سابقه و تخصصی که در کار جواهر سازی دارد، همواره سعی داشته کارش‌درسطح عالی و ارزنده باشد و امروزبسیار سر بلند است که علیاحضرت شهبانوی محبوب سری جواهرات ساخت موسسه جواهری جهان را زیب‌بیکر نموده و کارکنان این موسسه را فرین افتخارمیفرمایند.

آقای جواهری در باره علت شرکتشان در نمایشگاه آسیائی گفت هدف شرکت موسسه‌جواهر سازی جهان در نمایشگاه آسیائی تهران در درجه اول نشان دادن میزان تخصص و مهارت‌هنرمندان ایرانی در صنعت هنر های دستی طلا و جواهر سازی بمردم هنر ـ دوست و خارجیان میباشد .

طی این مدت مارك جواهری جهان علامت برتری و اطمینان بوده و آنچه با این مارك عرضه شده در ردیف بهترین و گرانبها‌ـ ترین ساخت هنری‌جهان‌بوده‌است.

طی روزهائی که نمایشگاه دایر است غرفه موسسه جواهر سازی جهان میهمانان عالیقدری داشته است .والاحضرت شاهدخت شمس پهلوی ،والاحضرت‌شاهپورغلامرضا والاحضرت منیژه پهلوی ،سر کار علیه خانم فریده دیبا ،جناب‌آقای پهلبد وزیر محترم فرهنك و هنرو خانم نخست وزیر و بسیاری‌ازخانم های ،رجال و سناتور ها وشخصیت های برجسته مملکتی که از نمایشگاه بازدید کردند افتخار بازدید از غرفه جواهری جهان را باین موسسه اعطا فرموده‌اند .

یک روز باشکوه
در فروشگاه بزرگ کازرونی تهران
فروشگاه بزرگ کازرونی باافتخار بسیار سالروز میلاد خجسته حضرت ولی عصر عجل اله تعالی فرجه‌را بعموم شیعیان تبریك گفته‌و بمناسبت این روز فرخنده کلیه اجناس خود را با تخفیف مخصوص دراختیار هموطنان عزیز قرار میدهد
فروشگاه بزرگ کازرونی خیابان سعدی
مغازه سه دهنه

شرکت مهندسین مشاور و نمایندگی آف ـ ام
در نمایشگاه آسیائی سالن ۱۹ عرضه مینماید

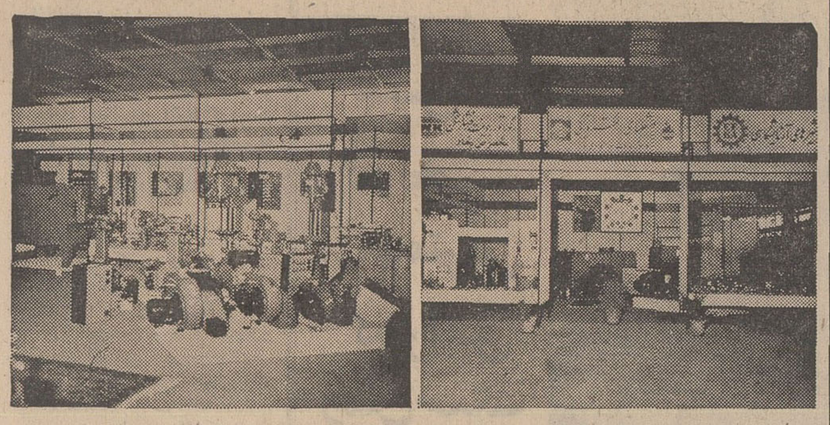

۱ـ ماشین‌های افزار (قیچی‌ـ ماشین تراش‌ـ ماشین فرزـ ماشین آلات نجاری‌ـ انواع دریل)
۲ـ مشعل‌های الکترونیکی‌ـ گازسوزـ گازوئیل سوزـ مازوت‌سوز
۳ـ کوره‌های آبکاری
۴ـ دستگاههای تهویه‌مطبوع
۵ـ دستگاههای خنک کننده‌مخصوص کامیونهای سردخانه‌دار
۶ـ دستگاههای تهویه مخصوص اتوبوس
۷ـ انواع کمپرسور یونیت برای یخچال‌ویترینی وسردخانه‌های ثابت
۸ـ تجهیزات لابراتوار
۹ـ رگولاتورهای بخارومتعلقات آن
آدرس: دفترمرکزی خیابان کریمخان‌زند شماره۳ ۷۷/ تلفن‌های۶۲۸۱۸۹ـ۶۲۸۳۸۰ـ۶۲۷۶۷۰
کارخانه‌ـ کیلومتر۱۶ جاده کرج روبروی پمپ بنزین تلفن۶۶۱۸۸

نوافرم
NOVAFORM
ازخرده شرکت سهامی نوافرم
اولین سازنده انواع چراغهای پایه‌بتنی خیابانی پارکی، باغی، سقفی، دیواری، صنعتی، تزئینی
وچراغهای مخصوص بیمارستان دسالن شماره ۲
نمایشگاه بین‌المللی بازرگانی آسیائی تهران
دیدن فرمائید.
ASIA 69 TEHRAN

چای سیلان
در نمایشگاه آسیائی

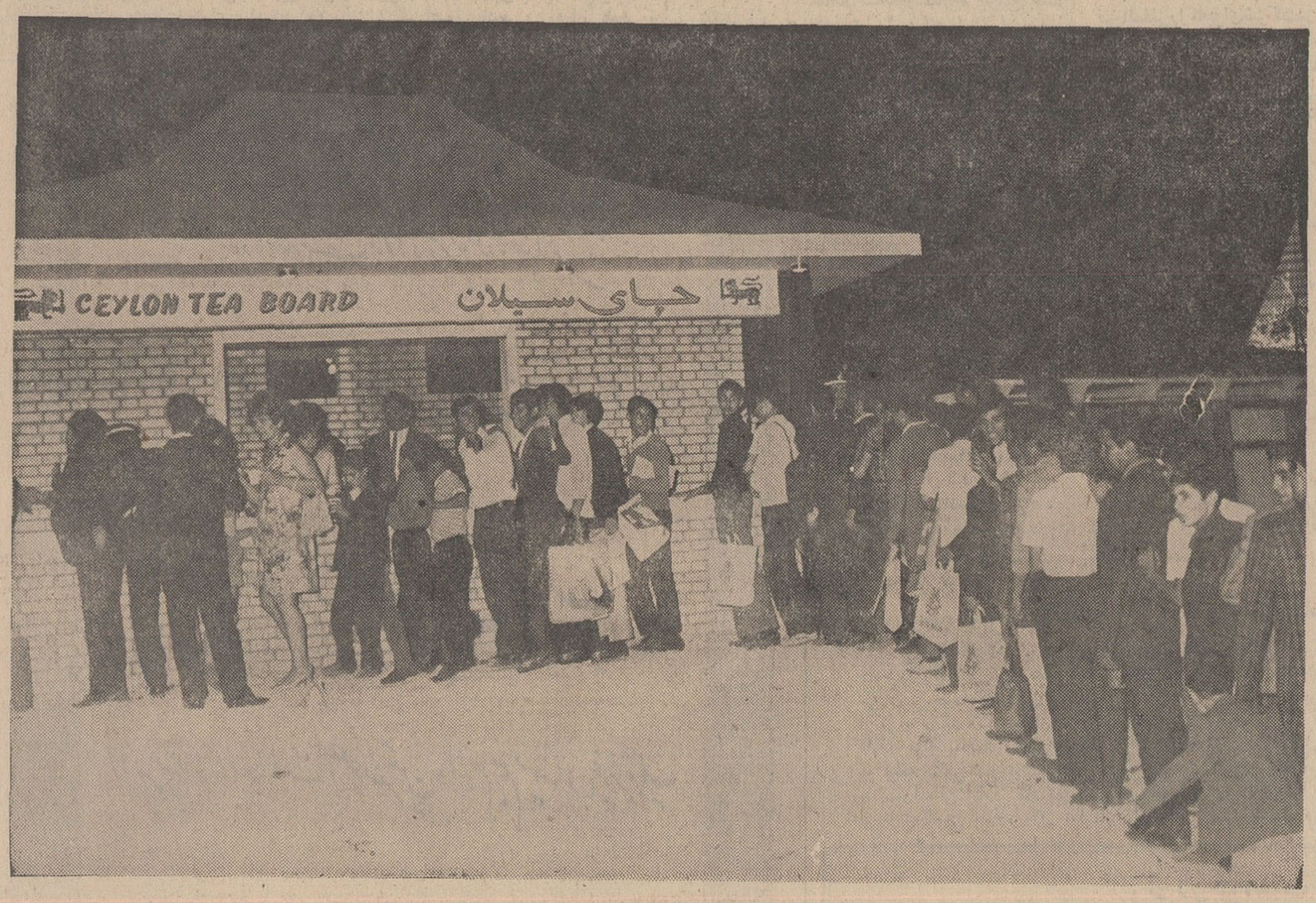

درجهان سیلان را باچای معروف آن میشناسند و همیشه چای خوب بانام سیلان‌همراه است. سیلان‌بزرگترین صادرکننده چای است ونزدیك به نصف چای خارجی که بایران وارد میشود «چای‌سیلان» است .

عرضه چای طبیعی وممتاز بوسیله «مرکزچای سیلان» درنمایشگاه آسیائی تهران یکی‌از موفقیت‌های سیلان بوده ودرمدت ده روز اول‌نمایشگاه آسیائی تهران نزدیك به ۹۰ هزار فنجان چای سیلان برای پذیرائی از بازدید کنندگان نمایشگاه مصرف شده است .

معرفی چای سیلان وپذیرائی از میهمانان نمایشگاه را آقای ت . ج . پیریس معاون اداره تبلیغات چای کلمبو وسه دختر زیبای ایرانی خانم‌ها سوزان خلقیان ، فیروزه‌شهیدی، سوری فخای‌پور عهده دار بوده‌اند .

عکس فوق بوفه چای سیلان واستقبال مردم را ازچای سیلان» نشان میدهد .

کاتالوگ شمع شامپیون

مدل اتومبیل	مدل شمع
فولکس واگن	L-95y
پیکان	N-9y
آریا وشاهین	N-18y
جیپ	UL-12y

شمع CHAMPION شامپیون

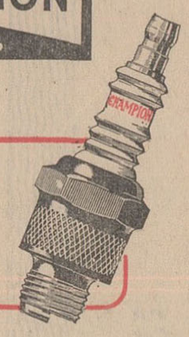

شمع شامپیون
سرآمد شمع های جهان
با ۶۰ سال سابقه درخشان

برای خرید شمع شامپیون : خواهشمند است بفروشگاههای معتبر مراجعه فرمائید

نوبت دوم دعوت مجمع عمومی فوق‌العاده

چون درروز سه شنبه ۲۲ مهر ماه ۴۸ اکثریت صاحبان‌سهام شرکت‌بامسئولیت محدود نمو (ن . م . و) درمورد دستورجلسه نتوانستند توافقی بنمایند .

بنابه تجویز قانون تجارت برای باردوم از صاحبان سهام‌دعوت می‌شوند که درساعت ٤ و نیم بعد از ظهر روز یکشنبه ۱۸ آبان‌ماه ۱۳۴۸ در دفتر شرکت (طبقه فوقانی سینما اروپا)حضور بهمرسانند .

دراین جلسه با توجه به ماده ۱۰۶ وسایر مواد و مقررات قانون تجارت نسبت به :

۱ـ تغییر شرکت از شرکت با مسئولیت محدود به‌شرکت سهامی ۲ـ تغییراساسنامه وازدیاد سرمایه ۳ـ تعیین هیئت‌مدیره وبازرس

باکثریت آراء و سهام تصمیم گرفته اخواهد شد .

رئیس هیئت مدیره مهندس عبدالله‌والا . عضو هیئت مدیره محمود نیك‌پور نائینی (اکثریت‌سهام)

آ ـ ۵۲۶۹۸

درپیشگاه مبارك علیاحضرت فرح پهلوی شهبانوی ایران
در تاریخ نهم آبانماه جاری چهارمین فستیوال بین‌المللی فیلمهای کودکان تهران گشایش‌مییابد.
از تاریخ دهم الی نوزدهم آبانماه هر روزدر ساعات ۵و۷وربع بعدازظهر جلسات‌رسمی نمایشات در سینما دیاموند برگزار میگردد و ۷۹ فیلم از۲۳ کشور در طول فستیوال بمعرض نمایش گذارده خواهدشد. ارزش بلیطهای‌ورودی برای‌هربرنامه ۵۰ ریال بوده و در گیشه سینما دیاموند بمعرض فروش برای هر سانس گذارده خواهد شد.
همچنین تعداد معینی بلیطهای دائمی برای استفاده از ۱۹ سانس برنامه های مختلف‌بارزش ۵۰۰ ریال بفروش میرسدکه به‌این‌ترتیب‌دربهای آن۵۰ درصدتخفیف‌منظورگردیده‌بلیطهای‌مزبوراز تاریخ او لتا هشتم آبانماه جاری بین ساعات ۸ تا ۱۲ صبح و۲ونیم تا۶ بعد ازظهر درمحل های زیر بفروش میرسد.
گیشه سینما دیاموند ـ خیابان روزولت
کانون پرورش فکری کودکان و نوجوانان‌ـ خیابان بهار ـ شماره ۱۰ ـ طبقه سوم

آ ـ ۵۳۰۸۲

اطلاعات دختران و پسران روز های یکشنبه منتشر میشود

صاحب خانه شدن دیگر یک رؤیا نیست

تا سال آینده همه کسانیکه آرزوی خانه داشتند صاحب خانه خواهندشد

بموجب طرحی که بوسیله‌شرکت‌سهامی رویال دوما ایران در دست اجرا است‌همه کسانیکه تاکنون بعللی نتوانستند خانه تهیه‌کنندبا ۱۰ تا ۲۰ درصد پیش‌قسط واقساط ده ساله باسود ۹ در صد صاحب خانه آنهم خانه‌هائی‌بسبک‌اروپائی می‌شوند . شرکت سهامی رویال دوما ایران بزودی برنامه وسیع خانه سازی رادرایران باهمکاری‌متخصصین وآرشیتکت های مجرب آلمانی شروع خواهد نمود .



دیتریخ فرش مدیرعامل شرکت سهامی رویال‌دوما ایران

آقای دیتریخ فرش مدیر عامل شرکت سهامی رویال دوما ایران در مصاحبه مطبوعاتی که در هتل هیلتون انجام گرفت‌درموردجزئیات برنامه وسیع خانه سازی در ایران چنین اظهار داشت .

صاحب خانه شدن دیگر یک رویا نیست . حالا خانه وآپارتمان برای همه وجود دارد .برنامه‌ریزی وسیعی در اجرای منویات مقامات عالیه کشور ایران شروع و در دست انجام است موجب صنعتی شدن و توسعه اقتصادی ایران می باشد و این امر دز سرتاسرجهان مورد قبول همه کس قرار گرفته است . نظریات ارجمند و دقیق مقامات عالیه ایران موجب ترقی روز افزون صنعت و ساختمان گردیده است . همگی ما بطرز روشنی شاهد این مدعا هستیم.

اکنون متخصصین آلمانی که دارای تجارب بسیاری در امور ساختمانی و برنامه ریزی شهری در سالهای بعد از جنگ جهانی دوم هستند آماده خدمت در راه‌توسعه ایران ما میباشند .

هدف دوما بعنوان یک کمپانی معظم ووسیع خانه سازی این‌است که تمام افراد ایران را دارای‌خانه کند . اکنون متخصصین خانه سازی مشغول طرح ریزی‌ساختمان خانه ها و آپارتمان ها میباشند . اس. اس .آر .دی .آی مشغول طرح ریزی هر نوع ساختمان خانه و آپارتمان میباشد . خانه هائی دارای کودکستان ، مدرسه ، و کتابخانه مخصوص به خود .

اس .اس .آر .دی .آی مصمم‌به ساختمان خانه‌های‌مرغوب باتضمین قیمت های معتبر میباشد .بنابراین خانواده های ایرانی قادربدارابودن خانه خود میشوند .

سرپرست مدیریت کمپانی آقای ارشیتکت دیترش فرش در باره خط مشی اس . اس . آر .دی.آی چنین توضیح داد :

بنابه فرموده اعلیحضرت‌همایونی شاهنشاه آریا مهر « هدف ما از زندگی بهتر آن نیست که‌ثروتمند هر روز ثروتمند تر شود . بلکه برای ما زندگی بهتر برخورداری‌از یک زندگی مناسب با معیار های جهان متمدن برای تمام افراد مملکت میباشد . » این‌هدف‌مقدس هدف کمپانی‌مانیز میباشد. ساختمان های ما با بهترین و مدرن ترین ساختمان های اروپائی برابری می کنند .

خریدن ساختمان بمعنای‌پس‌انداز می باشد و کیفیت خوب بمعنای پول بیشتر درآینده‌قیمت‌ساختمانها و خانه های اس .اس .آر.دی.آی طوری تنظیم شده‌اند که در حال کنونی هیچ قیمتی قادر برقابت با آن نیست . رویای چهار دیواری ، مالکیت‌خانه و محیط‌خوب‌خانوادگی اکنون جنبه واقعی بخود میگیرد. تمام اینها از طریق سرمایه گزاری انجام میشود . ما با دادن اعتبار با شرایط آسان از طریق‌بانکهای ایران امکان مالک خانه کردن افراد راحتی با حداقل‌درآمدبدست آورده‌ایم .

تجربه ما در زمینه فنی‌ساختمان و تامین بودجه ما را قادر به‌تامین اعتبارات ده ساله برای خرید خانه کرده است .

با همکاری گروههای اقتصادی و متخصصین ما قادر به محاسبه بودجه یک یک خریداران‌میباشیم. گروه مالی ما از طریق مقامات معتبر و بانکها تحقیق میکنند و بهترین و ارزانترین راه‌سرمایه گزاری ساختمان را برای یک یک افراد پیدامیکنند .این‌اطلاعات‌مالی باعث جلوگیری از مخارج اضافی میشود .

خانه سازی با همکاری گروه

تنها بوسیله گروه انجام این کار ممکن است . بوسیله دانش، تجربه و کار گروهی ، مدیریت مدرن قادربه‌اثبات کلمات‌روانشناس بزرگ آلمان پرفسور الکساندر میچرلیش هستیم .

« سازنده‌ای مافوق تصورخواهی شد »

«اشپیگل ۳۷ر۶۹»

اس.اس .آر. دی.آی دارای ارشیتکت ها و مهندسین مشاور زبده‌ایست که میتوانند مخارج را قبل از ساختمان طوری محاسبه کنند که در اثر شرایط خارجی تغییری در قیمت ها حاصل‌نشود. نه تنها این موضوع بلکه‌انگیزه استفاده بیشتر ، در نتیجه خانه بیشتر باعث میشود که تمام افراد طبقه متوسطه صاحب خانه‌میشوند. خریداری عاقلانه مصالح‌ساختمانی، پیش پرداخت کار های آن،برنامه ریزی دقیق اطمینان بخش آن خواهد بود که در ایران نیزمانند آلمان ما قادر به جلب اعتماد خریداران خود خواهیم بود .

آقای فرش میگوید :من‌شخصا یک ارشیتکت هستم و با یک‌گروه منتخب متخصصین در ایران‌باشعار خود « ما خانه هائی میسازیم که گوئی خود در آنها زندگی خواهیم کرد » کار ساختمان را شروع خواهیم کرد . مانه‌تنهاازمهندسین ساختمان استفاده میکنیم بلکه‌از همکاری مهندسین در زمینه‌های تاسیسات بهداشتی حرارت‌مرکزی و تاسیسات الکتریسیته برخوردار هستیم . باین ترتیب ما قادربانجام کار های بیشتر و محاسبات دقیق تری خواهیم بود .

بمنظور توسعه خانه سازی و بهبود کیفیت ساختمانی بدون‌بالا رفتن قیمت ها ما ساختن آپارتمان های چند طبقه‌ای را در پیروی از منویات مقامات عالیه شروع‌خواهیم کرد.همانطور که‌درمالازیا دیده‌شده ایجاد کارخانه واحد های ساختمان‌حاضر آماده باعث‌شده که تعداد زیادی ساختمان های‌مسکونی عالی در مدت بسیار کوتاهی‌آماده شوند . ما نیز قصد ایجاد کارخانه سازنده مواد اولیه ساختمانی را در ایران داریم و این کارخانه در روز قابلیت تولید ۲۰۰ متر مربع مواد اولیه ساختمانی حاضرآماده یک سطح و یا دو آپارتمان ۱۰۰ متری را دارد . بهر حال قسمت اعظم کار ها توسط مقاطعه کاران جزء ایرانی انجام خواهد شد، که ما در لیاقت آنها کوچکترین‌شکی نداریم . بنابراین ما باهم‌ساختمان خانه و آپارتمان را شروع خواهیم کرد . از طریق همکاری و سیستم ما کار ساختمانی منازل اروپائی را برای مردم ایران شروع می کنیم . روش مخصوص ساختمانی ما ، خانه هایمان را در مقابل‌زلزله بسیار مقاوم میکند . ما همچنین تمام پیش‌گیری لازم را برای از بین بردن احتمال حوادث بد از قبیل پرت شدن از بالکن و غیره انجام داده‌ایم .

ساختمانهای ما طوری‌طرح‌ریزی شده‌اند که دارای عمری اقلا در حدود ۱۰۰ سال میباشند . یک چنتین کیفیتی معرف سرمایه ـ گزاری‌منطقی‌خریداروبازماندگانش است . در حال حاضر کار های ساختمانی همگام با توسعه پویای اقتصادی ایران نمی باشد .

در ممالک دیگر آگاهی‌روزافزون ازثبات اقتصادی وسیاسی ایران وجود دارد. درختی که روز بروز برشد بلندتری نائل‌میشود .

دوما خواستار سلامتی ریشه ساختمانی است .

دوما معتقد است که باید از طریق مطبوعات ، رادیو، تلویزیون کلیه طبقات مردم را از مزایای این سرمایه گزاری مطلع کند. این اطلاعات مانند طرح ریزی که ساختمانهای دوما با کمال صداقت و درستی در اختیار عموم گزارده خواهد شد . ساختمانهای‌کوتاهی که بدون برنامه ریزی مرکزی در مناطق حساس بناشده‌اندچندان خوشایند نیستند . ایران حالا میتواند از اشتباهات گذشته‌اروپا بهره‌برداری کند . تغیرات زیر ـ بنائی و انتقال مردم از خانه‌های یک طبقه به آپارتمانها را نمیتوان ندیده گرفت .

مابابد برای سال ۲۰۰۰ ساختمانی کنیم .

مسئولیتی که ما در قبال جامعه داریم اینستکه مطمئن‌شویم‌ترقیات روزافزودن همچنان در نسلهای‌بعد ادامه خواهد داشت . مفهوم این مسئولیت ساختن کودکستانها، بیمارستانها و مساجد، ، بعنوان قسمتی از ایده ترقی خواهی وپایه گزاری امنیت و رفاه برای‌اجتماع میباشد .

بدین ترتیب اس‌ـاس‌ـآر، دی آی در شرف انجام طرحهای‌برنامه ریزی شده میباشد . گروه فعال و دینامیک متخصصین تلاش بی پایانی را بخاطر تحقق بخشیدن به افکار مدرن و انسانی‌خود شروع میکند . این کمپانی امیدواراست کمک موثری به اقتصاد ملی در زمینه ازدیاد سرمایه گزاری‌شخصی باشد .

ارشیتکت فرش که در حال حاضر هر سال مشغول ساختن ۱۲۰۰ خانه و ۶۰۰ آپارتمان‌میباشد میگوید:

آقای فرش میگوید در یک چنین کشوری با این اطمینان‌و ثبات اقتصادی ، سرمایه گزاری زیاد در تمام بخشهای‌ساختمانی حتما کار مطمئن و مفیدی است.

آقای فرد جام بیشتر از ۱۰سال در آلمان تحصیل وکار کرده است. علاوه بر من او نیز بدون شك کمك بزرگی در اجراء این طرحها خواهد بود . او بخاطر کشورش کوشش میکند.و ما او را دراین‌راه باتمام قدرت کمك خواهیم کرد .

روزی در آلمان از او پرسیدم که چرا کمپانی مارا انتخاب‌کرده جواب او این بود که پیدا کردن کمپانی خوب کار آسانی است. کمپانی خوب با تجربه ترین کمپانی ها است .

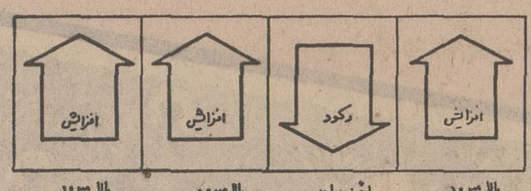

اشخاصیکه مایل بخرید این آپارتمانها یا خانه ها هستند با پرداخت ۱۰ تا ۲۰ در صدسرمایه نقد و ۸۰ تا ۹۰ درصد بقیه را با ۹در صد ربع توسط رهن بعنوان مخارج ساختمانی میتوانند ترتیب دهند . این رهن یا توسطیک بانك‌ایرانی از طریق رویال‌ـ دوما ایران انجام خواهد شد.البته‌بدون خرج اضافی برای خریدار.

پرداخت این رهن ها بصورت ثابت ماهانه انجام میگیرد . مبلغ پرداختی بستگی به سرمایه اولیه‌دارد. برای مثال اگر سرمایه اولیه زیاد و رهن کم باشدأقساط ماهانه کمتر خواهد بود برعکس اگر سرمایه اولیه کم و رهن‌زیاد باشد اقساط ماهانه سنگین‌تر خواهند شد .

همیشه بخاطر داشته باشید در روی این کره مقدار زمین ثابت است .

واین مقدار بر اثر تقاضای‌روز افزودن روزبروز نایاب‌ترمیشود .

مدت پرداخت این اقساط بطول ده سال میباشد . درصورت انجام پرداختها آپارتمان یا خانه باسم خریدار خواهد شد

اشخاصی که دارای زمین هستند و مایل هستند که رویال دوما ـ ایران برای آنها نقشه کشی و ساختمان کند می‌توانند زمین خود را به رویال‌دوما‌ـ ایران انتقال داده و شرکت طرح ساختمانی را برای آنها انجام‌دهد وارزش زمین از هزینه ساختمان کاسته خواهد شد و تمام این خانه‌ها یا آپارتمانها توسط‌رویال‌ـ دوما‌ـ ایران طبق شرایط فروخته میشود .

وزارتخانه ها و موسسات دولتی که قصد خانه سازی برای کارکنانشان را دارند نیز میتوانند بر طبق موارد اشاره شده این طرح را از طریق رویال‌ـ دوما‌ـایران ترتیب دهند .

وزارتخانه یا موسسه خانه‌سازی را بعهده رویال‌ـدوما‌ـ ایران میگذارد و مقدار رهن نیزباتوجه بسرمایه گزاری تنظیم میشودوپس از تکمیل در دست موسسه یا وزارتخانه گذارده خواهد شد .

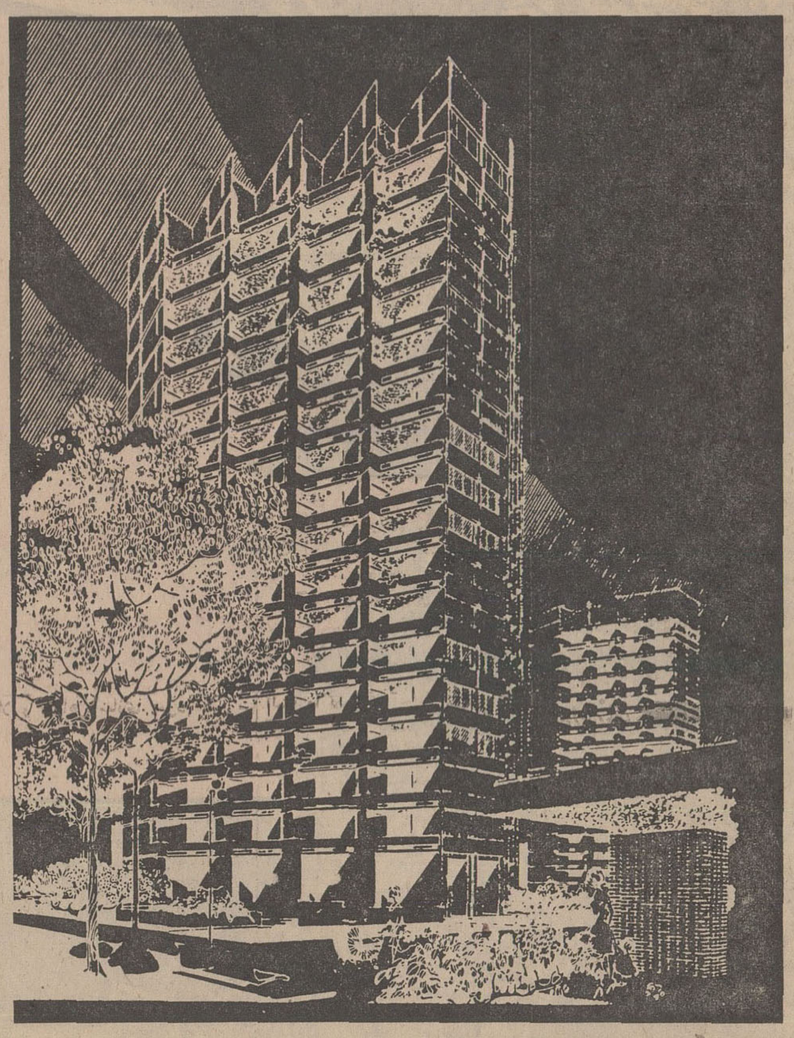

نمائی از ساختمانهای پیشنهادی دوما درتهران

شرکن سهامی رویال‌ـدوما‌ـ تهران

شرکت سهامی رویال‌ـدوما‌ـ ایران در شرف ساختن خانه های شخصی آپارتمانها مراکز صنعتی کارخانجات مدارس بیمارستانهاو مراکز اجتماعی و غیره میباشد. سیستم اجاره خاصی برای اجاره هریك از ساختمانهای فوق‌نیزتوسط شرکت عرضه میگردد .

زمین این ساختمانها توسط رویال‌ـ دوما‌ـ ایران خریداری میشود . طرحهای ساختمانی توسط این شرکت نقشه‌کشی‌واندازه‌ای از نظر مالی حمایت میشود .

ساختمان و دکوراسیون داخلی توسط مقاطعه کاران جز انجام خواهد شد .

آقای هویدا نخست‌وزیر در بازدید از نمایشگاه آسیائی تهران از غرفه کارخانجات داداش‌زاده

در سالن شماره ۱۵ نمایشگاه آسیائی دیدن نمود واز طرف مسئولان غرفه مورد استقبال و پذیرائی قرار گرفت .



آقای نخست‌وزیر مدتی در این غرفه توقف نمود ، درباره نوع فرآورده های کارخانجات داداش‌زاده ، مقدار تولید به پرسش های ایشان پاسخ داده شد و باطلاع ایشان رسید که کارخانجات داداش‌زاده بنیانگزار و اولین کارخانه تما م‌اتوماتیك شکلات‌سازی ایران است و انواع لوکس کارامل های مغز مربائی ، لوکس توفی ، بن‌بن های شیری ، بن‌بن دولوکس ، گلدن‌بن‌بن را دربسته‌بندی‌های گوناگون کیسه‌ای پاکتی وجعبه های فلزی و مقوائی عرضه مینماید.

مواد اولیه مصرفی‌کارخانجات داداش زاده از میوه‌های طبیعی فصل و مرباجات داخل کارامل‌ها از بهترین وتازه‌ترین نوع میباشد باین جهت مصرف‌کنندگان انواع شکلات وتافی وکارامل ساخت داداش‌زاده ازآن بسیار راضی و خوشنود هستند .

افتخار دارد که میلاد مسعود اعلیحضرت همایونی جشن تاجگذاری رابه پیشگاه شاهنشاه آریامهر تبریك عرض نماید.
ازطرف‌دبیران‌وکارکنان دبیرستان شفق فاضلی

شرکت‌تأسیساتی وتولیدی اف ـ ام

سازنده کوره‌های هوای گرم

بقدرت ۲۸۰۰۰ الی ۲۵۰۰۰۰ کیلو گالری درساعت‌برای گرم نمودن سالن های کارخانجات‌ـ سینماهاـمنازل و مساجد واستادیوم‌های سر پوشیده

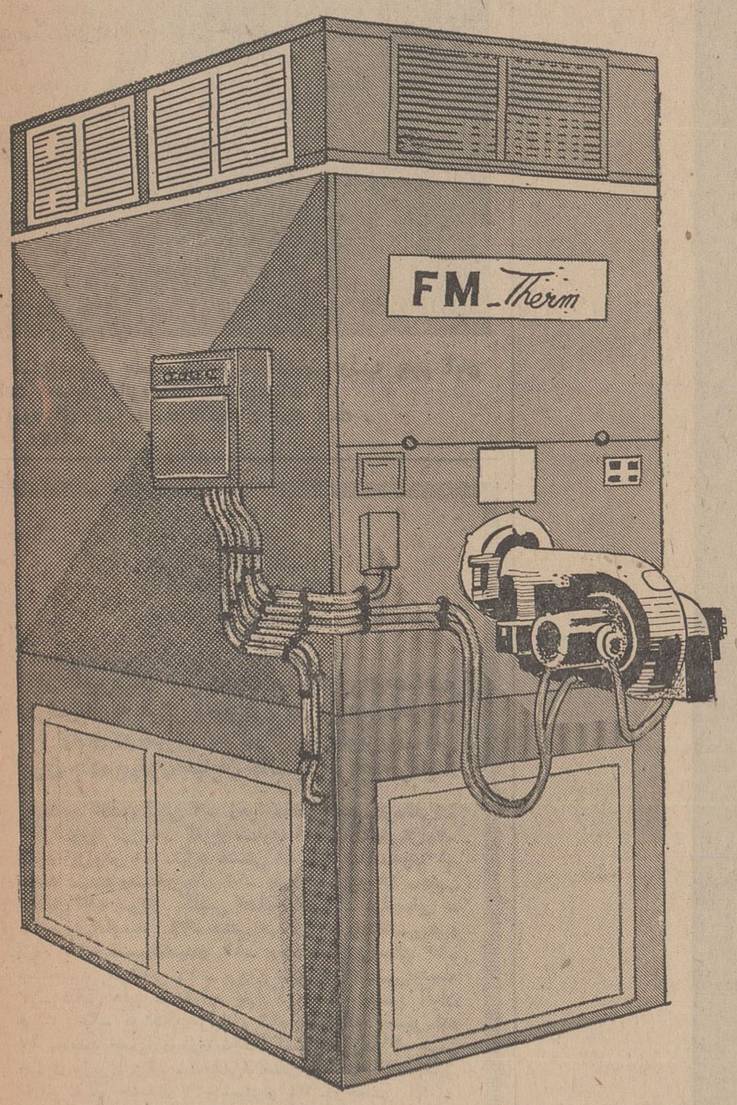

مفتخریم‌که کارخانجاتی چون :

ایران ناسیونال ـ لیلاند ـ خاور ـاشتاد ایران‌ـ توربافـ سیلکوـگونی‌بافی چتائی‌ـ آلومینیوم ـ کاوه و موسسات آموزشی چون دانشگاه پهلوی‌ـ دانشگاه اصفهان ـ هنرسرای عالی نارمك‌ـ مدرسه امریکائی‌ها ـ مدرسه فیروزکوهی و غیره مجهز بدستگاه‌های تهویه گرم اف ـ ام میباشند .

دفترمرکزی خیابان کریمخان‌زند شماره ۳ر۷۷ تلفن‌های۶۲۸۱۸۹ ـ ۶۲۸۳۸۰
کارخانه ـ کیلومتر۱۶ جاده‌کرج روبروی پمپ بنزین تلفن ۶۶۱۸۸

خوشوقت خواهیم شد که از غرفه ما در نمایشگاه آسیائی درب غرب روبروی سالن ۱ بازدید فرمایند .

آگهی مزایده

اداره تصفیه تهران قائم‌مقام شرکت نسبی برادران واهان و اندرانیك ابراهیمیان ورشکسته سرقفلی محل شرکت ورشکسته مزبور را که پلاك ۶۴۷ بخش ۲ تهران واقع در خیابان لاله‌زار پاساژ رزاق‌منش مقابل کوی ممتاز به مساحت تقریبی سیصد متر مربع شامل دو اطاق ودو زیرزمین ویك انبار و یك حیاط خلوت ودارای ویترین شیشه در جلوی مغازه دردو طرف درب ورود ودو ردیف قفسه چوبی باپایه فلزی بطول تقریبی ۲۵ متر وبارتفاع۲ر۲ مترو چراغهای مهتابی نصب شده در سقف مغازه وآب‌لوله کشی می‌باشد به مبلغ سه میلیون ریال‌ارزیابی شده با شرائط زیر از طریق مزایده کتبی بفروش میرساند ۱ـ فروش‌نقدی‌است و حداکثر سه‌ماه مهلت برای پرداخت‌بها در صورت‌تقاضاداده‌خواهد شد ۲ـ کلیه هزینه های مربوط به معامله از هر قبیل و هر جهت بعهده‌خریدار است ۳ـ پیشنهاددهندگان باید قبلا صدی پنج بهای‌ارزیابی‌رااسناد خزانه‌درصند وق‌اداره‌تصفیه‌تودیع‌وقبض‌سپرده را ضمیمه پیشنهاد خود نمایند ۴ـ پیشنهادات باید در پاکات لاك ومهر شده‌با ذکرجمله (مربوطبه مزایده سرقفلی مغازه شرکت نسبی برادران واهان‌واندرانیك‌ابراهیمیان و مشخصات کامل‌ومحل اقامت پیشنهاد دهنده درروی‌پاکت تاساعت ۹ صبح روز یکشنبه نهم آذرماه ۴۸ بدبیرخانه اداره تصفیه واقع درخیابان‌سی‌متری روبروی ستاد ژاندارمری کل کشور تسلیم شود ۵ـ به‌پیشنهادات مشروط . مبهم . فاقد سپرده وبرخلاف شرائط آگهی و همچنین پیشنهاداتی‌که بعد ازوقت مقرر برسد ترتیب اثر داده نخواهد شد ۶ـ اداره تصفیه تهران دررد و قبول پیشنهادات مختار است ۷ـ پیشنهادات درساعت ده صبح روز یکشنبه نهم‌آذرماه۴۸(آخرین روزقبول پیشنهادات) ز وقرائت خواهدشدحضوربپیشنهاددهندگان در جلسه مزایده بلامانع است وعندالاقتضادرهمان جلسه مزایده حضوری بعمل خواهد آمد وبرنده کسی‌است که بالاترین قیمت را پیشنهاد نماید .

۸ـ در صورتیکه برنده تا ده‌روز پس‌از جلسه مزایده ویا در انقضاء مهلت در صورت تقاضازپرداخت ثمن‌وانجام معامله در دفترخانه اسناد رسمی خودداری نماید مسئول کسر احتمالی‌قیمت وخساراتی است‌که از تجدید مزایده حاصل شود که بدوا از سپرده اواستیفاء می‌شود طالبین‌برای کسب اطلاع بیشتر می‌توانند باداره تصفیه تهران مراجعه نمایند . م الف ۸۲۲۶

آـ۵۲۶۹۶ سرپرست‌اداره تصفیه تهران‌ـ ایزدی

سوماك SUMAK
تقدیم می‌کند

بهترین،مدرنترین،باصرفه‌ترین‌دستگاههای سردکننده‌برای کامیونهای‌مجهز به‌اطاق‌سردخانه‌باموتور جداگانه‌دیزل ـ یابنزینی

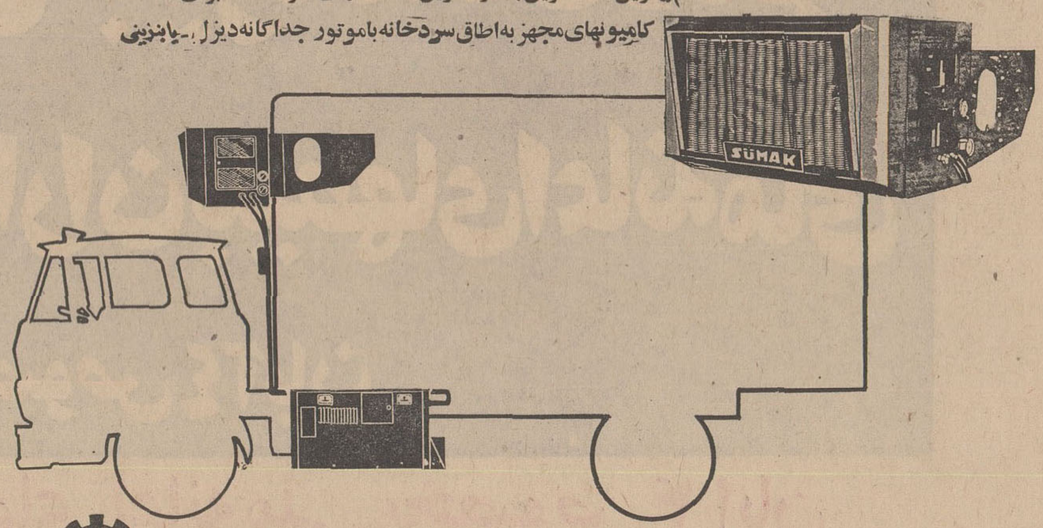

نماینده انحصاری باسرویس مجهزدر ایران: شرکت‌مهندسین‌مشاورونمایندگی اف ـ ام
تهران خیابان‌کریم‌خان زند شماره ۳ر۷۷ تلفن ۶۲۸۱۸۹ ـ ۶۲۸۳۸۰

ایران، جزیره آرام در جهان پرآشوب

بقیه از صفحه ۶۰

داد . یك جوان استرالیائی به اتهام ایجاد حریق در مسجدالاقصی دستگیر شد .

* **دوشنبه سوم شهریور ماه۴۸ـ** روهن جوان استرالیائی که به اتهام آتش زدن مسجد الاقصی دستگیر شده بود اعتراف کرد و گفت: من با بنزین مسجد الاقصی را آتش زدم. ارتشهای عربی و چریکها به حملات شدید علیه اسرائیل دست زدند . به فرمان ملك فیصل ارتش عربستان آماده جنك مقدس شد .

* **شنبه هشتم شهریور ماه ۴۸ـ** یك هواپیمای آمریکائی را درآسمان ربودند .عربهای مسلح در کابین خلبان بمب منفجر کردند. تلاش جنگنده های اسرائیلی برای نجات هواپیما بی‌نتیجه ماند . این هواپیما حامل مسافران اسرائیل ازایتالیا به اسرائیل میرفت .

کودتا در لیبی

* **دوشنبه دهم شهریور ماه ۴۸ ـ** در لیبی کودتای نظامی شد رهبر کودتا یك افسر ناشناس بنام سرهنك بوشیربی بود .

* **پنجشنبه ۱۳ شهریور ماه ـ** هوشی‌مین درگذشت . در ویتنام شمالی ۷ روز عزای ملی اعلام شد . یك کمیته ۲۶ نفری زمام امور ویتنام شمالی را بدست گرفت . مرك هوشی‌مین براثر سکته قلبی و درسن ۷۹ سالگی روی داد .

* **چهارشنبه ۱۹ شهریور ماه۴۸ـ** در بزرگترین حمله هوائی ، زمینی و دریائی اسرائیل به مصر اعراب و اسرائیل به یکقدمی جنك عظیم رسیدند. قیروهای مسلح مصر از سراسر کشور بسوی کانال سوئز به حرکت درآمد . اسرائیل قسمتی ازتاسیسات موشکی و صنعتی مصر رادر سوئز بمباران کرد .

اجتماع رهبران مسلمان در رباط

* **دوشنبه ۳۱ شهریور ماه ۴۸ ـ** رهبران و نمایندگان ۴۰۰ میلیون مسلمان درر باط اجتماع کردند . رباط از شاهنشاه آریامهرو رهبران اسلامی استقبال گرمی به عمل آورد .

* **سه‌شنبه اول مهر ماه ۴۸ ـ** رهبران و سیاستمداران اسلامی ، مذاکرات تاریخی خود را آغاز کردند . شاهنشاه آریامهر مسلمانان رابه اتحاد دعوت فرمودند . به پیشنهاد شاهنشاه پادشاه مراکش ریاست کنفرانس اسلامی را بر عهده گرفتند. جلسات محرمانه کنفرانس آغاز شد .

* **یکشنبه ششم مهر ماه ۴۸ ـ** کلیه مخالفان شوروی در چکسلواکی تصفیه شدند . دوبچك مسئول حمله پیمان ورشو شناخته شد . کابینه چکسلواکی برای انجام یك تصفیه دامنه‌دار استعفا کرد. دوبچك و کلیه هواداران او از مقام های رهبری حزب طرد شدند .

* **سه‌شنبه هشتم مهر ماه ۴۸ ـ** کیزینگر از ویلی برایت برای تشکیل کابینه ائتلافی دعوت کرد . قیمت پول آلمان افزایش یافت . معاملات مارك دربورس پاریس متوقف شد. دولت آلمان سیاست حمایت از مارك را رها کرد .

* **شنبه ۱۲ مهر ماه ۴۸ ـ** بین رهبران حزب سوسیالیست و دموکرات آزاد آلمان برای تشکیل یك کابینه ائتلافی به ریاست ویلی برایت توافق کامل حاصل شد .

* **شنبه ۱۹ مهر ماه ۴۸ ـ** روزنامه ، سازمان های کوماندوئی و سیاستمداران عرب به شدت به مصر حمله کردند . مصر پیشنهاد مذاکره با اسرائیل را پس گرفت . تحت فشار شدید اعراب قاهره پس از چهار روز اعلام کرد که اظهارات سخنگوی مصر تحریف شده است .

فضا

* **یکشنبه ۲۰ مهر ماه ۴۸ ـ** ایستگاه فضائی شوروی پرتاب شد . سرهنك شونین و مهندس کوباسف در فضا آزمایش مهم لحیم کردن را انجام میدهند . ساختمان آزمایشگاه پرنده و کارخانه مونتاژ موشکی در فضا آغاز شد . آرمسترانك فاتح ماه برای فضانوردان شوروی آرزوی موفقیت کرد .

* **۲۹ مهر ماه ۴۸ :** مذاکرات چین و شوروی آغاز گردید.

* **دوم آبان ۴۸ـ** فاتحان ماه وارد ایران شدند .

باشگاه ورزشی شاهنشاهی

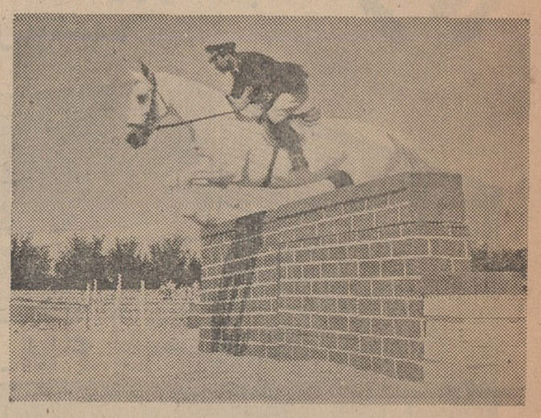

مسابقات پرش بااسب (کنکورهیپیك) روز دوشنبه پنجم آبان ساعت ۹ صبح در مانژ باشگاه انجام خواهد شد.
ورود برای کلیه اعضاء وعلاقمندان آزاد است .
آ ـ ۵۲۴۷۰ ۱ ـ ۲

از نامبردگان زیر دعوت میشود برای مصاحبه در شیراز به مرکز تلویزیون فارس واقع در خیابان باغ ارم و در تهران به کارگزینی تلویزیون ملی ایران جاده پهلوی خیابان جانسپار مراجعه فرمایند

۱ـ ناهید خلدی ثابتی ۲ـ زهرا دهقان ۳ـ شهناز هائفی ۴ـ فرنگیس کهن ۵ـ گلرخ سماوی ۶ـ مینا رمضانی نژاد ۷ـ ناهید پریوش ۸ـ منیژه حشمتی ۹ـ غلامرضا مهدوی ۱۰ـ محمد مهدی رستگار عالم ۱۱ـ داود شاه کرم ۱۲ ـ حبیب تورتیز ۱۳ـ بهروز کلیمی خدادادیان ۱۴ـ مرادبهفر ـ ۱۵ـ پرویز نکومند ۱۶ـ عباس بهبود ۱۷ـ عبدالحسین خرد پژوه ۱۸ـ قاسم جمشیدی ۱۹ـ رحمت‌الله بروسان ۲۰ـ عبدالحمید شیشه‌بر ۲۱ ـ پروین علیزاده ۲۲ـ شهرام شعله ۲۳ـ عباس علی محمدزاده بازارگرد ۲۴ـ منصور الوان فروش ۲۵ـ هوشنك برلیانی ۲۶ـ ذبیح‌الله حسینی مقدم ۲۷ ـ محمد حسن اردوبادی ۲۸ـ کرامت امینی فرد ۲۹ـ بهمن جباری وزیری ۳۰ـ محمدعلی تواضعی ۳۱ـ ذوالفقار رئیسی ۳۲ـ شهین حمیدی ۳۳ـ شهپری ۳۴ ـ جعفر قاضی ۳۵ـ قدرت‌الله طلعتی‌نیا ۳۶ـ سوسن اخوان سلماسی ۳۷ـ پوران وثوقی ۳۸ـ شیرین کجوری ۳۹ ـ پریچهر نگهبان ۴۰ـ هما تاج سربی ۴۱ـ طاهره علوی ۴۲ـ نسرین برزو ۴۳ـ حمید مبین ۴۴ـ علی کدخدائی ۴۵ـ افراسیاب فیلی ۴۶ ـ محمدحسن سجودی ۴۷ـ رقیه جوانی جاویدیانی ۴۸ـ عبدالعلی ستایشگر ۴۹ـ خلیل منصور آبادی ۵۰ ـ بهرام نخست ۲ـ۲ آ ـ ۵۱۹۰۸

اطلاعات دختران و پسران روز های یکشنبه منتشر میشود

جایزه ممتاز ۳۰۰ هزار تومان
یك پیکان پراز اسکناس
جایزه قهرمان شانس



و

میلیونها ریال جایزه نقدی دیگر برای شما خریداران بلیطهای اعانه ملی

مخصوص ۴ آبان

۴ روز دیگر بلیطهای اعانه ملی مخصوص ۴ ابان قرعه کشی میشود

شاهنشاه عصر امروز بتهران مراجعت میفرمایند

شاهنشاه درپایان دیدار رسمی خویش از واشنگتن و انجام مذاکراتی با حضرت ریچارد نیکسون رئیس جمهوری امریکا به پاریس عزیمت فرمودند وقبل از ظهر امروز عازم تهران شدندوعصر امروزبه کشور بازگشت می فرمایند .

گزارش رسیده ازخبرنگار ما درپاریس حاکیست‌شاهنشاه دیروز ناهار رادر کاخ‌الیزه میهمان‌ژرژ- پمپیدو رئیس جمهوری فرانسه بودند .

دراین ضیافت چهارده نفر از جمله وزیر امور خارجه ایران‌وزیر دربار شاهنشاهی و سفیرشاهنشاه آریامهر و از طرف‌فرانسه والری- ژیسکار دستین وزیروپیلودسکی معاون وزارت امور خارجه‌وچندتن از همکاران رئیس جمهوری فرانسه شرکت داشتند .

• عزیمت از آمریکا

گزارش محمد پورداد خبرنگار اعزامی اطلاعات از واشینگتن حاکیست : عصر روز پنجشنبه(به وقت تهران)شاهنشاه آریامهر به درخواست رادیو تلویزیون« ان.بی. سی» که بزرگترین شبکه‌تلویزیونی امریکا است و بیش از یکصد و بیست میلیون تماشاگر دارد‌دریک مصاحبه رادیو تلویزیونی شرکت فرمودند .

دراین‌مصاحبه سردبیران‌بزرگترین خبرگزاریهای‌جهان‌وروزنامه‌نگاران برجسته امریکائی و خارجی و نمایندگان‌رادیوتلویزیونهای‌امریکا شرکت داشتند .

در این مصاحبه شاهنشاه نمایندگان مطبوعات و خبرنگاران سیاسی رادیوتلویزیونهارادرجریان تحولات ایران قراردادند و نظریات خود را در مورد مسائل مهم جهان وخاورمیانه تشریح کردند .

● بدرقه رسمی

بعد از انجام این مصاحبه‌شاهنشاه به کاخ‌سفید تشریف فرما شدند. و ازطرف رئیس تشریفات ریاست جمهوری‌درمقابل کاخ مورداستقبال قرار گرفتند .

ورود معظم‌له به کاخ‌بوسیله‌یك دسته موزیك با نواختن آهنگ مخصوص اعلام شد . جمع کثیری از عکاسان، فیلمبرداران‌ونمایندگان رادیوتلویزیونها برای‌تهیه عکس‌و فیلم‌و گزارشهائی ازمراسم بدرقه شاهنشاه در کاخ سفید اجتماع کرده بودند شاهنشاه که‌بااتومبیل از «بلرهاوس» وارد کاخ‌سفیدشده بودند مستقیما به تالار مذاکرات کاخ سفید رفتند . در مقابل ساختمان کاخ‌سفید مورد استقبال حضرت رئیس جمهوری قرار گرفتند .

• مناسبات درخشان

ملاقات شاهنشاه باحضرت‌رئیس جمهوری پانزده دقیقه بطول‌انجامید ودر ساعت هیجده و چهل و پنج دقیقه شاهنشاه به اتفاق حضرت رئیس جمهوری به‌محوطه کاخ‌سفید به جایگاه مخصوصی که آماده شده بود تشریف فرما شدند و در اینجا حضرت‌رئیس‌جمهوری‌امریکا بیاناتی باین شرح ایراد کردند.

اعلیحضرتا ـ اکنون که‌پایتخت کشور ما را ترك می‌ـ فرمایید می خواهم سخنان آقای راجرز وزیرخارجه امریکاراتکرار کنم . او گفته بود که امروزهوا نیز مانند مناسبات ما صاف و درخشانست .من نیز شخصامعتقدم که مناسبات میان ایالات متحده‌و ایران هیچگاه بهتر از این نبوده این امر مدیون رهبری اعلیحضرت و نیز ناشی از این واقعیت است که میان ماونه تنها کشور شمابلکه‌شخص اعلیحضرت مناسبات‌خاصی وجوددارد. مناسباتی که‌ازسالها پیش برقرار بوده‌است. مذاکرات دو جانبه ما بسیار سودمند بوده است ولی در اینجا میخواهم از اعلیحضرت بخاطر اینکه‌درگفتگوباوزیر خارجه‌امریکا ودیگر همکاران‌من ما را ازنظریات و تجزیه و تحلیل خود ازمسائل خاورمیانه برخوردار ساخته‌اند تشکر کنم .

مسائل خاورمیانه در حال حاضر بصورت بی‌نهایت حادی در آمده است . ضمنا میخواهم از نظرات اعلیحضرت در مورد مسائل‌مربوط بمسائل جهان تشکر کنم زیرا ایران پلی است میان شرق وغرب میان آسیا و اروپا ونیز پلی میان آسیا و افریقا بشمار میرود وبا توجه باین‌موقعیت اعلیحضرت‌بهتر از هر یك از رهبران‌جهان‌میتوانند با مسائل جهانی آشنا شوند .

بار دیگر از اعلیحضرت‌بخاطر تشریف فرمائی بکشور ما تشکر میکنم و نیز باید اضافه کنم که امیدوارم بار دیگر از ایران‌بازدید کنم .

دیروز اعلیحضرت بانهایت لطف عملا مرا باین سفر دعوت کردند و من نیز این دعوت را می‌پذیرم . تاریخ این سفر بعدا تعیین خواهد شد .

● برپایه اعتماد

شاهنشاه در پاسخ پرزیدنت نیکسون چنین‌فرمودند :

آقای رئیس جمهوری،از سخنان شما بسیار متشکرم ، بار دیگر باید بگویم که از میهمان نوازی شما بسیار ممنون و مفتخرم .ضمنا باید بگویم که دوستی که نسبت بمن‌ابراز کردید‌موجب‌سپاسگزاری عمیق من است . ضمنا بایداشاره کنم که مذاکرات ما در نهایت صراحت‌ودرمحیط کاملادوستانه‌ای صورت گرفت .

همچنین مذاکراتی که با سایر مقامات امریکائی بعمل امد . همانطور که‌اشاره فرمودید‌مناسبات ماهیچگاه بخوبی امروز نبوده‌است زیرا این مناسبات بر پایه اعتماد کامل و منافع‌مشترك بر قراراست ما هردواز همان اصول دفاع‌میکنیم و به ارزشهای اخلاقی یکسانی معتقدیم ـ ارزشهائی که بخاطر آنها زندگی میکنیم و در صورت لزوم حاضریم برای آنها جان خود را فدا کنیم .

کشور شما باین امر معتقد و در آن ذینفع است که دنیا باید جائی برای زندگی بهتر شود و بهر کس باید فرصت زندگی بهتر و رهائی از ترس و وحشت داده شود .

هرکس باید این فرصت راداشته باشد که زندگی خود را در حین سلامت و رفاه بگذراند . بخاطر این ایده‌آل ها که مورد احترام ماست ما برای شما توانائی روز ـ افزونی آرزو میکنیم . مابرای تمام کوشش های شما آرزوی موفقیت میکنیم و علاوه براین آرزومیکنیم که شما همواره‌در کمك به‌بشریت موفق باشید زیرا این کمك از عهده شما ساخته است و باتوجه باین توانائی است که من میخواهم باصراحت بگویم‌وقتی توانائی هست باید کمك کرد .

مانیزبسهم خود همچنان کوشش خواهیم کرد تا نقش‌سازنده خود را ادامه دهیم . ما نیز در آن قسمت از دنیای خود سعی خواهیم کرد از همین اصول دفاع کنیم و به همکاری و مساعدت در جهت حفظ صلح و ثبات ادامه‌دهیم‌و بهرکس که خواستار کمك باشد کمك کنیم . ما در دادن اینگونه‌کمکها هیچگاه بخود تردید راه نخواهیم داد و سعی خواهیم کرد که کمك های ما حتی‌المقدور آزادانه باشد.

• سود منطقه

شاهنشاه فرمودند: من امیدوارم که مناسبات میان دو کشور ما بهمین نحو به نفع هردو کشور ادامه یابد نیز امیدوارم که این مناسبات بسود منطقه ما وسراسر جهان باشد .

آقای رئیس جمهوری همانطور که اشاره کردید کشور من‌واقعا چهار راه تمدن هاو منافع مختلف است . ما مفتخریم از اینکه‌بتوانیم این وظیفه را بنحوی مسالمت‌آمیز و با متانت بطرزی که سودمند و مفید واقع شود بانجام برسانیم .

ما در انجام این وظیفه بهتر موفق خواهیم شد چنانچه ازحمایت معنوی دوستان‌خود که بزرگترین آنهااین کشور بزرك است‌برخوردار شویم . من بار دیگر باید بگویم دوستی شما آقای رئیس جمهوری برای من‌و مردم بسیار ارزنده‌است. متشکرم .

درپایان سخنان شاهنشاه ، حضرت ریچارد نیکسون رئیس جمهوری امریکاگفتند ـ خوشوقتم ازطرف خودوتمام مردم امریکا سالروز تولداعلیحضرت را که مصادف بایك شنبه آینده است تبریك بگویم.

• رژه گارد احترام

پس از پایان بیانات شاهنشاه، حضرت ریچارد نیکسون شاهنشاه رابه‌قسمت‌جنوبی کاخ سفید که محل برگزاری مراسم بدرقه‌رسمی بودهدایت کردند . دراین موقع گاراحترام ادای احترام کرد و سپس شاهنشاه و حضرت رئیس جمهوری درجایگاه مخصوص‌قرار گرفتند و در حالی‌که بیست‌ویك تیرتوپ بافتخار شاهنشاه شلیك می شدافراد گارداز برابر معظم‌له حضرت رئیس جمهوری امریکا رژه رفتند . این‌رژه درساعت‌نوزده به‌پایان‌رسیدوحضرت‌رئیس‌جمهوری امریکاشاهنشاه رابسوی‌هلیکوپتری که در محوطه کاخ سفید نشسته بود هدایت کردندواندکی پس‌از آن رهبران دوکشوردست یکدیگر رابگرمی فشردندو شاهنشاه با هلیکوپتر عازم فرودگاه «آندریوز» شدندوسپس بایك هواپیمای جت مخصوص فرودگاه‌مذکور رابسوی ایران ترك کردند.

• تلگرام تشکر

شاهنشاه آریامهر طی‌تلگرامی خطاب به حضرت رئیس‌جمهوری ایالات متحده از پذیرائی بسیار دوستانه ومیهمان‌نوازی گرم‌ایشان وبانونیکسون واعضای دولت‌امریکا سپاسگزاری کردند . متن‌تلگرام شاهنشاه ازاین‌قراراست.

حضرت‌ریچارد نیکسون رئیس جمهوری‌ایالات متحده امریکا ـ واشنگتن.

هنگام عزیمت از ایالات متحده امریکا مایلم مراتب‌سپاسگزاری خود را از پذیرائی بسیار دوستانه و میهمان نوازی مردمی که از طرف آن حضرت وبانونیکسون و اعضاء دولت‌آن حضرت هنگام توقف‌درکشوربزرك شمانسبت بمن بعمل آمدابراز دارم .

مذاکرات ثمربخش وتبادل‌نظر های دوستانه‌و صمیمانه‌ای که در باره‌مسائل مورد علاقه دوکشورمان و همچنین در مورد آخرین تحولات بین‌المللی داشتیم بسیار سودمند بود.

من معتقد هستم که این‌گونه تماس های شخصی‌بدون‌تردید در تقویت بیش از پیش روابط دیرین مودت بین‌ایران‌و امریکا که بر اساس حسن‌نیت واحترام واطمینان متقابل‌استوار است تاثیر بسزائی داردو هدفهای مشترك ما رادر راه تقویت‌صلح‌جهانی‌وپیشرفت باشرایط هرچه‌بیشتر آشکار می سازد .

برای من موجب کمال خوشوقتی است که‌بهترین آرزو های‌خالصانه خودرابرای‌سلامت و سعادت‌شخص آن حضرت وبانونیکسون وبرای توفیق‌روز افزون شمادروظائف خطیری که‌برای رهبری ملت‌شریف امریکا در راه رفاه‌ونیکبختی هر چه‌بیشتر آنهابه‌عهده دارید ابراز دارم.

محمدرضاپهلوی

تلگرافی از اوضاع‌خاورمیانه

خبرگزاری آسوشیتدپرس از واشینگتن گزارش می دهد :

ریچارد نیکسون رئیس‌جمهوری امریکا هنگام خداحافظی باشاهنشاه ایران گفت : اوضاع خاورمیانه بی‌نهایت قابل انفجار شده است. نیکسون در این‌باره توضیح نداد، ولی کارشناسان خاورمیانه میگویند اوضاع لبنان ـ کشور عربی میانه روی که ازطرف همسایگان‌افراطی عرب خود وسازمانهای چریکی‌عرب زیر فشار قرار گرفته، دولت‌امریکا را سخت نگران کرده است .

نیکسون پس از آخرین مذاکرات خود با شاهنشاه که نیمساعت‌طول کشید گفت که مذاکرات درباره موضوعات مربوط به دو طرف بسیار سودمند بوده‌است، ولی‌وارد جزئیات نشد .

از قرار معلوم شاهنشاه‌افزایش واردات نفتی آمریکا را از ایران خواستار شده‌اند .

جشنهای میلاد

بقیةالله خیرلکم

بمناسبت میلاد فرخنده حضرت ولی عصر امام‌زمان ارواحنافداه

روزدوشنبه۵آبان‌از ساعت۶الی ۸بعدازظهر مجلس‌جشن باشکوهی درمسجدفاطمیه برقراراست ، از عموم طبقات وعلاقه‌مندان دعوت میشودباشرکت خود تعظیم شعائر وازبیانات جناب آقای‌نهاوندی واعظ شهیرودانشمندا‌ستفاده فرمائید.

هیئت مدیره مسجد فاطمیه

نشانی : جاده تهران‌نو ـ خیابان کهن ـ مسجدفاطمیه

بوجوده ثبتت الارض والسماء

بمناسبت میلاد مسعود مبارك حضرت‌ولی‌عصر امام‌المنتظر حجةبن‌الحسن العسکری (عجل‌الله‌تعالی فرجه‌الشریف) از عموم علاقمندان بالاخص سلسله جلیله روحانیت وحجج اسلام واهالی تهران‌نو و نارمك انتظار دارد در مجالس جشنی که‌شبهای‌پانزدهم وشانزدهم شعبان‌المعظم‌در مسجد الحسین‌تهران‌نو(خیابان‌فرح‌آباد چهارراه سعدی) و مسجد لیلةالقدر (تهران‌نو خیابان وصال) منعقد میگردد ازساعت ۶ تا۹ بعدازظهر باشرکت خود تعظیم شعائر فرمایند .

الاحقر محمدرضاترابی ـ الاحقر عبدالحمیدی گلپایگانی

کانون بازنشستگان کشوری

بمناسبت‌میلاد خجسته حضرت‌ولی عصر«ع» در جلسه هفتگی روزچهارشنبه هفتم آبان ماه ساعت ۵ بعدازظهر مراسم جشن منعقدوآقایان علی طباطبائی‌و محمدجناب‌زاده‌دراین‌باره‌سخنرانی خواهندنمود وورودآزاداست .

کانون بازنشستگان کشوری.

آدرس‌خیابان‌شاهپورعلیرضا منزل‌آقای‌جم

آـ۲۳۳۸۵

فرارسیدن مولودباسعادت یگانه منجی‌عالم‌بشریت حضرت‌ولی‌عصر امام‌زمان (ع)رابعموم‌شیعیان‌تبر یك عرض‌وبدین مناسبت روزیك شنبه ۴۸و۸ر۴ ازساعت ۶تا۸بعدازظهر درمسجد اردبیلیها مجلس جشن‌منعقد وانتظار میرودوستان وعلاقمندان دراین جشن فرخنده شرکت‌واز بیانات دانشمندمحترم جناب آقای سید جعفرموسوی استفاده فرمایند.

خدمتگزاران مسجداردبیلیها

نشانی. خیابان بوذرجمهری . چهارراه گلوبندك

آـ۲۳۵۶۷

برطبق معمول سنواتی چون شب‌دوشنبه پانزدهم شعبان‌المعظم مصادف با ولادت حضرت ولی‌عصر امام‌زمان ارواحنا فداه میباشد بهمین مناسبت مجلس جشنی از ساعت ٤تا۷ بعدازظهر لیله‌مزبور در منزل مرحوم مغفور حاج‌سیداحمدسادات اخوی طاب‌ثراه‌منعقد ازعموم برادران اسلامی خاصه علمای اعلام تمنی میشود که در این‌جشن فرخنده شرکت فرمایند .

نشانی ـ خیابان ایران مقابل بازارچه سقاباشی منزل مرحوم حاج‌سیداحمد سادات اخوی

آـ۲۳۶۵۷

بقیةالله‌خیرلکم‌ان کنتم تعلمون

بمناسبت میلاد مسعود آخرین‌سفیرالهی وپیشوای عالیقدرجهان اسلام حضرت قائم‌آل‌محمد ارواحنا فداء روزهای یکشنبه ودوشنبه از ساعت ۶ونیم تا۹ بعدازظهر مجلس‌جشنی‌درمسجد امیرالمومنین (ع) واقع در خیابان نصرت‌امیرآباد منعقد است خطبای عالیمقام درباره شخصیت حضرت سخنرانی میفرمایند سپس تاسیس‌مکتب امیرالمومنین (ع) اعلام و هدف وبرنامه مکتب تشریح میشودو جزواتی دراین باره توزیع میگردد .

آـ۲۳۶۵۱ عبدالکریم موسوی

بسمه تعالی

طبق معمول سنواتی که بهمت مرحوم آقای یحیی فتحی رحمت‌الله مجلس جشنی در مسجد سجاد (ع) منعقد میشد روز یکشنبه چهارم آبان ماه ۱۳۴۸ که مصادف با شب نیمه‌شعبان میلاد مسعود حضرت ولی‌عصر عجل‌الله تعالی فرجه الشریف است بنام آن مرحوم از ٤ بعداز ظهر تا ۹ مجلس جشنی در مسجد سجاد واقع در خیابان شاه منعقد است از طبقات مختلفه بخصوص آقایان محترمی که سال های قبل کارت‌دعوت‌جداگانه دریافت میداشتند تقاضا می شود همین دعوت را قبول فرموده و در جشن مزبور شرکت فرمایند .

فضل‌الله الموسوی الخوانساری

آـ۲۳۶۱۷

بقیةالله خیرلکم

بمناسبت میلاد مسعود حضرت بقیةالله حجةابن‌الحسن العسکری (ع) ازطرف مجتمع دینی مسجد فاطمیه مجلس جشنی درروزهای ۱۴ و۱۵ و۱۶ شعبان المعظم ازساعت ۶½ الی۱۰ بعدازظهر منعقد میباشد.

ازعموم علاقمندان باحضرت دعوت میشود که باشرکت خود تعظیم شعائر فرمایند

الاحقر کمال‌الدین تصوری

شهرزیبایان ناصرخسرو مسجد فاطمیه

ولکن میکم امة یدعون الی الخیر

«حسینیه ارشاد»

...باکمال‌مسرت میلادمسعود حضرت‌بقیةالله‌الاعظم‌حجت‌بن‌الحسن‌صلوات‌اله‌وسلامه علیه‌رابعموم برادران‌و خواهران دینی تهنیت‌میگوید.وبمنظور اظهارخلوص بمقام‌شامخ حاتم‌الائمه‌عجل‌الله تعالی‌فرجه‌برنامه‌مخصوص این‌عیدسعید مذهبی راباسخنرانی جناب آقای فلسفی تحت‌عنوان (مقدمات‌حکومت‌جهانی امام‌عصر عج) در روز دوشنبه ۱۵شعبان‌ازساعت۷ ونیم‌بعدازظهرهمانروزاجراعمینماید. ضمنابرنامه‌اختصاصی‌بانوان‌عصر همانروز از ساعت ٤ الی ٦ بعدازظهر درتالار مخصوص‌بانوان اجراخواهدشد .

موسسه خیریه تعلیماتی و تحقیقات علمی و دینی حسینیه ارشاد

تلفن ۷۷٤٦۵۱ و۷۷۳۹۹۹

بقیةالله خیرلکم

میلاد مسعودقائم‌آل‌محمد حضرت بقیةاله‌حجةابن‌الحسن‌العسکری عجل‌اله فرجه‌الشریف که طلیعه بنیادحکومت توحید وعدل جهانی است بعموم خداپرستان و ستمدیدگان عرض میشود و بخاطر بزرگداشت مقدمش مجلس جشن باشکوهی در شبهای ۱۵و۱۶ شعبان از ساعت ۶عصر الی ۹و۵ در مسجد جلیلی واقع درخیابان ایرانشهر برگزار میگردد .

برنامه جشن درشب اول بابیانات جناب آقای فلسفی و جناب آقای مروارید و در شب دوم بابیانات جناب آقای امامی و جناب آقای موسوی خراسانی خاتمه می‌پذیرد .

انجمن دینی مسجد جلیلی

هیئت قائمیه

عید میلاد علیحضرت اقدس ولی عصر عجل‌الله تعالی فرجه

بعموم شیعیان جهان صمیمانه تبریک میگوید

جشن بزرگ میلاد

عصر ۱۵ شعبان ازساعت ۳½ تا ۹

نشانی : میدان خراسان خیابان رستم ـ مسجد صدریه

«هیئت قائمیه»

بمناسبت میلاد مسعود حضرت بقیةالله‌الاعظم ولی‌عصر روحی فداه روز یکشنبه ۴۸و۸ر۴ازساعت ۶ونیم الی۹ بعدازظهر مجلس جشن در مسجد باب‌الحوائج واقعه‌در شهناز خیابان صفاچهارراه اقبال منعقد است انشاءالله علاقمندان باتشریف‌فرمائی خودتعظیم شعائر فرمایند .

الاحقر سید شمس‌الدین ابهری

آـ۲۳۶۵۵

برطبق معمول سنواتی بمناسبت‌میلادمسعود حضرت ولی‌عصر(عج) روز یکشنبه ۴۸و۸ر۴ ازساعت ۶ بعدازظهر در مسجد دروازه شمیران جنب کوچه علاء مجلس جشن وسروری منعقد است برای اطلاع آقایان علماء عظام و حجج اسلام و قاطبه شیعیان یادآوری گردید .

ازطرف اهالی محل ـ حاج‌مجتهدنیشابوری

آـ۲۳۶۶۳

بمناسبت تصادف روز یکشنبه چهارم آبان ماه باشب میلاد مسعود حضرت ولی‌عصر عجل... تعالی فرجه مجلس جشنی از ساعت ۵الی ۹ بعدازظهر منعقد است . از علاقمندان به‌ساحت مقدس امام‌عصر دعوت میشود باتشریف‌فرمائی خود ضمن‌تعظیم شعائر اسلامی قرین‌افتخارمان فرمایند .

حاج‌سیدعلی خلیلی عراقی ـ سیدجواد خلیلی

نشانی ـ چهارره‌ا سیدعلی روبروی مسجد قائم منزل‌خلیلی

آـ۲۳۶۴۷

در مسجد دراندرون

جشن میلاد مسعود حضرت ولی‌عصر ارواح‌العالمین‌له‌الفداء در روز ۲شنبه پانزدهم شعبان از ساعت ۸صبح منعقد و در ساعت ۱۰ خطیب‌عالیقدر جناب آقای حاج‌سیدمحمد موسوی مستفیض میفرمایند .

خزانی

اهالی خیابان بهار و هیئت امناء مسجد حاج‌حسن میلاد مسعود حضرت حجةابن‌الحسن امام‌زمان را بعموم شیعیان جهان تبریك عرض نموده و مراسم جشن باشکوه خودرا اعلام میدارد .

دراین جشن باشکوه که در شب نیمه‌شعبان منعقد میگردد از ساعت ۷الی ۸ دانشمندمحترم جناب آقای حاج‌سیدمحمد موسوی مستفیض میفرمایند .

هیئت امناءمسجد

طبق معمول سنواتی هرسال مجلس جشنی بمناسبت میلاد مسعود امام‌عصر عجل‌الله‌فرجه در روز یکشنبه چهارم‌آبان از ساعت ۵ الی ۸ بعداز ظهر در بنده‌منزل منعقد است متمنی است ازآقایان روحانیون و سلسله سادات شیرازی ودوستان‌و آشنایان با تشریف‌فرمائی خودشان مفتخرم فرمایند . آدرس ـ چهارراه گرگان (شاهرضا شرقی) کاشی ۷۶

سید محمدعلی شریعت شیرازی ـ آقانجم شیرازی

دانش آموزان ممتاز پایتخت

در جشن با شکوه موسسه اطلاعات شرکت کردند

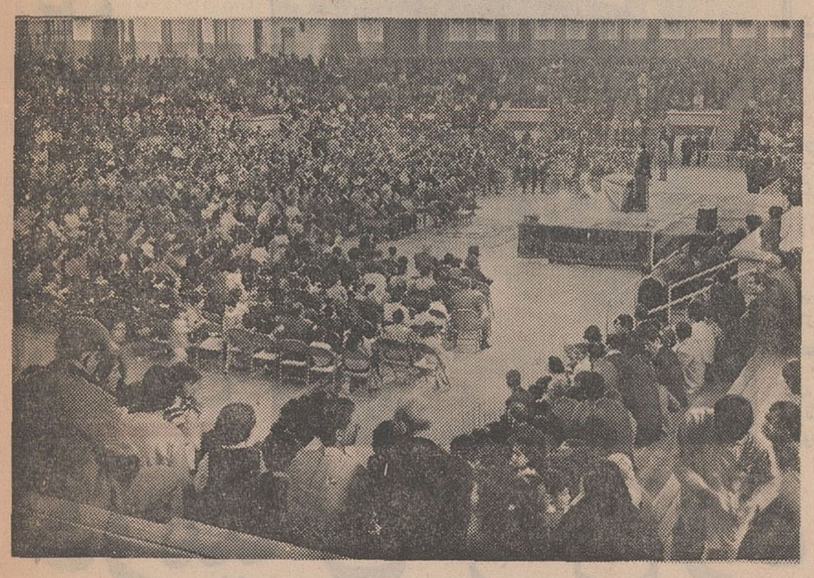

منظره‌ای از مراسم جشن‌بزرك دانش آموزان ممتاز پایتخت در استادیوم محمد رضاشاه.

● اتومبیل پیکان‌جایزه‌بزرك موسسه اطلاعات برای شاگردان اول و ممتاز سراسر کشور نصیب‌آقای فرشید امین‌نژاد دانش‌آموز دبستان ایران‌نیك گرگان گردید

جشن بزرك موسسه اطلاعات بافتخار شاگردان اول و دانش‌آموزان ممتاز مدارس تهران و شهرستانها دیروز در استادیوم ورزشی محمدرضاشاه پهلوی برگزار گردید

قریب چهارهزارنفر ، دانش‌آموزان واولیای آنان در این جشن شرکت کردند ، برنامه های گوناگون وبسیار جالب هنری را که توسط هنرمندان ارزنده کشور بافتخار شاگردان اول و ممتاز اجرا گردید مشاهده نمودند و برقرعه‌کشی انتخاب برنده اتومبیل پیکان نظارت کردند .

آقای دکتر نخعی معاون وزارت آموزش و جمعی دیگر از مقامات آموزش و پرورش و روسای مدارس تهران در این جشن شرکت داشتند .

مراسم جشن با نواختن سلام‌شاهنشاهی آغاز گشت . آقای ایرج امیرارجمند مدیر مالی موسسه اطلاعات بنمایندگی آقای سناتور مسعودی مدیر موسسه اطلاعات که‌در مسافرت خارج ازایران هستند ، بحضار خیر مقدم گفتند و ضمن‌تشریح هدف‌موسسه اطلاعات‌اظهار داشتند:

موسسه اطلاعات بمنظور تشویق دانش‌آموزان ممتاز و ترغیب عموم فرزندان گرامی و جوانان ارجمند بمراقبت در امر تحصیل و کسب موفقیت تصمیم گرفت ، تسهیلاتی‌جهت چاپ‌عکس ومعرفی دانش‌آموزان‌ممتاز که از طرف اولیاء محترم مدارس ، ممتاز تشخیص داده شده‌اند فراهم‌سازد این برنامه بااستقبال پرشوری روبرو گشت . صدهادانش‌آموزممتاز ازتهران و سراسر کشور بروزنامه اطلاعات معرفی شدند ، عکس و مشخصات آنان در روزنامه چاپ شد .

برای این دانش‌آموزان ممتازنشان های یادبودی تهیه گردید تا برسینه نصب نمایند ، علاوه برآن بخاطرتشویق هرچه بیشتر شاگردان ممتاز در حدود ۱۷۰ جایزه تهیه گردیدو یك اتومبیل پیکان بعنوان جایزه ممتاز تعیین شد.

از آنجائیکه قرعه‌کشی جوائزمتعدد در این جشن مقدور نبود قرعه‌کشی جوایز تحت نظر یك کمیته مخصوص ونظارت آقای فصیحیان رئیس‌بازرسی آموزش و پرورش استان مرکز درمحل موسسه انجام گرفت و دانش آموزان خوش‌شانس برنده این جوائز ازسراسر کشور معلوم شدند . نام این‌دانش‌ـ آموزان در اینجا اعلام خواهد شد قرعه‌کشی جایزه ممتاز یعنی اتومبیل پیکان در اینجا و درحضور عموم مدعوین محترم انجام خواهد گرفت.

• سخنان دکتر نخعی

آقای دکتر نخعی معاون وزارت آموزش و پرورش از موسسه اطلاعات بخاطر برگزاری‌برنامه معرفی دانش‌ـ آموزان ممتاز کشور و ترتیب این‌جشن سپاسگزاری کردند و گفتند موسسه اطلاعات که خود یك‌موسسه فرهنگی است همواره در فعالیت های فرهنگی پیشقدم بوده است . وزارت آموزش و پرورش که مجری یکی از اصول انقلاب سفید ایران است ، اینگونه فعالیت هارا که در پیشبرد نهضت فرهنگی کشور بسیار موثر است تایید مینماید دانش‌آموزان ممتازی که امروز اینجا حضوردارند شایسته این تشویق هستند چون آنان مردان وزنان لایق آینده خواهند بود . من از جانب وزیرمحترم آموزش‌وپرورش موفقیت دانش‌آموزان عزیزرا که‌در سایه‌جدیت و پشتکار و مراقبت اولیای محترمشان بدست آورده‌اند تبریك میگویم وبرای همگی‌در سالهای‌آینده تحصیلی‌موفقیت وپیشرفت آرزو مینمایم .

پس از سخنان مدیر مالی موسسه اطلاعات و معاون وزارت آموزش‌و پرورش که با تایید وتشویق مدعوین روبرو شد ، برنامه های متعددهنری اجرا گردید و درخلال برنامه‌ها نام دانش‌آموزان ممتاز برنده جوائز که بقید قرعه انتخاب شده بودند اعلام گردید .

● برنده اتومبیل‌پیکان

برای تعیین برنده اتومبیل پیکان قبلا نام کلیه دانش‌آموزان ممتازی که عکس و مشخصات آنان در روزنامه اطلاعات چاپ شده بود در جعبه مخصوصی ریخته شده بود . این‌جعبه بروی سن آورده شد واز آقای دکتر نخعی معاون وزارت آموزش وپرورش تقاضا شد یکی از نام هارا که روی کاغذ های یکنواخت نوشته شده ودر جعبه قراردارد از آن خارج نمایند. در نتیجه این قرعه‌کشی اتومبیل‌پیکان نصیب آقای فرشید امین‌نژاد دانش‌ـ آموز دبستان ایران نیك از شهرستان گرگان گردید و کلیه مدعوین و دانش‌آموزان ممتاز مدتی برای این دانش‌آموز ممتاز وخوش شانس‌دست زدند .

مشروح جریان جشن و اسامی دانش آموزان ممتاز برنده جوایزدر شماره آینده بنظر خوانندگان ارجمند خواهد رسید .

جشن روز ملل‌متحد باپیام شاهنشاه برگزارشد

عصرروز پنجشنبه طی مراسمی که‌درتالار ابن‌سینا برگزارگردید باپیام شاهنشاه آریامهر روز ملل متحدجشن گرفته شد .

آقای هویدا نخست‌وزیر ـ روسای سنا و مجلس شورایملی ـ چندتن‌از وزیران کابینه عده‌ای از سناتورها ونمایندگان‌مجلس شورایملی،رئیس وگروهی ازاستادان دانشگاه‌تهران و جمعی از اعضای جمعیت‌ایرانی طرفدارسازمان ملل متحد دراین مراسم شرکت داشتند.

● پیام شاهنشاه

مراسم روز ملل متحد بانواختن سلام شاهنشاهی وسرودمخصوص سازمان ملل متحد آغازشد و آنگاه آقای‌هویدانخست وزیرپیام‌شاهنشاه را باین شرح قرائت‌کرد .

آغازبیست وچهارمین‌سال تاسیس سازمان ملل متحد رابهمه ملل عضوایران سازمان تبریك میگوئیم وصمیمانه خواستار استحکام‌وقوام روز افزون این‌سازمان بزرك جهانی هستیم.

درطول قریب یك ربع قرن سازمان ملل متحد با آزمایش های دشواری‌مواجه‌شده وبحران های فراوانی راپشت‌سرگذاشته است که‌شاید در گذشته هر یك ازآن ها برای متلاشی کردن‌سازمان یا اتحادیه‌ای کافی بود ، ولی‌سازمان ملل متحد توانست از همه این آزمایش هابسلامت‌بیرون آید زیرا کشور های عضواین سازمان حتی آنهائی که بااقدامات یکطرفه‌خود حیثیت ونفوذکلام جهانی این سازمان رابمخاطره می‌افکنند‌بخوبی احساس میکنند که‌وجود چنین سازمانی که هیچ‌چیز بهتری‌نمی توان‌درجای آن گذاشت برای همه‌جوامع بشری در عصری که وابستگی سرنوشت ملل بیکدیگر روزبروز زیاد تر می شود بچه اندازه اهمیت‌دارد .

بیست‌وچهارسال پیش که‌ایران باتفاق عده‌ای دیگرازکشور هااین سازمان رابایه گذاری کردتعداد اعضای‌سازمان ملل‌متحد درحدود پنجاه کشوربود در حالی که‌امروز این‌رقم به ۱۲۶ کشور بالغ شده است‌زیرا دوران رشد سازمان‌ملل متحد همزمان با دوران‌افول‌استعمار و پیدایش دول تازه استقلال یافته بوده‌است واین خود از بزرگترین افتخارات این سازمان است .

البته هنوز استعمار آنچنانکه آرزوی همه مردم نیك‌اندیش جهان‌است‌به کلی‌ازروی زمین ریشه‌کن نشده است وتبعیضات نژادی‌نیز که‌ازبد- ترین یادگار های طرزفکراستعماری است‌علیرغم مبارزات‌پیگیرسازمان ملل‌متحد در برخی از نقاط جهان حکمفرماست ولی‌شاید یکی‌ازمهم ترین‌شایستگی سازمان ملل متحد همین باشد که با جلب توجه‌دائم جهانیان بدین‌شرایط‌غیرعادلانه‌افکار عمومی را در تمام‌گیتی درمقیاسی وسیع بسیج کرده‌است که‌خواه- ناخواه‌درجریان‌وقایع‌وتحولات‌آینده موثرخواهدبود .

بدیهی‌است این‌سازمان بزرك‌بین- المللی‌وشادوش موفقیت های‌خود با ناکامی های بسیار نیزمواجه بوده‌وهست و ماباکمال تاسف‌بار شاهدعدم‌توانائی آن در عملی کردن توصیه ها وقطعنامه های خودبوده‌ایم ولی‌بی‌انصافی است‌اگر بخواهیم خوداین سازمان رامسئول این‌ناکامی ها بدانیم زیراسازمان ملل متحد بتنهائی یك نیروی مادی مافوق قدرتهانیست‌بلکه نیروی‌آن قدرتی معنوی‌است که از حسن‌نیت و همکاری داوطلبانه ملل عضوان بوجود می آیدوبالطبع در هرمورد خودخواهی ها وکوته‌بینی های کشورها می‌تواند اجرای نظریات منطقی وواقع بینانه‌این‌سازمان را عقیم بگذارد .

کشور ماکه خوشبختانه درتمام‌مدت عمرسازمان‌ملل‌متحدهمواره پشتیبان تصمیمات وقطعنامه‌های آن‌بوده و هرگز در طریق تضعیف آن‌گام برنداشته‌است عقیده راسخ‌دارد‌که صلاح واقعی هیچ کشوری درجهان امروز کاستن از حیثیت ونفوذجهانی این‌سازمان نیست‌ولو آنکه‌ـ این کار مستلزم صرفنظر از است .

برخی از خودخواهیهاو اغراض‌ملی باشد زیرا اگر بای این قدرت معنوی بین‌المللی از میدان حل اختلافات کنار برود و اختیار این حل اختلافها فقط به‌زور و قدرت مادی سپرده‌شودهیچ تضمینی‌وجود ندارد که‌باقدرت‌مادی‌بالاتر نظریات خودرا براساس همان خودخواهی ها واغراض ملی‌بدان کشورتحمیل نکند .

در تحلیل وتجزیه فعالیت های بیست وسه‌ساله سازمان ملل‌متحد میتوانیم باخوشوقتی به نقش بزرك این سازمان در توسعه طرحها و همکاریهای اقتصادی ملل جهان اشاره کنیم که‌از مجرای برنامه های سازمان توسعه‌صنعتی وبرنامه های توسعه ملل‌متحد و کنفرانس های بازرگانی بین‌المللی و برنامه های تغذیه برای‌مردم گرسنه‌جهان انجام میگیرد و ما صمیمانه توفیق هرچه بیشتر این سازمان را در اجرای این برنامه ها خواستاریم.

همچنین آرزومندیم که کوشش های سازمان برروی منع گسترش مسابقه تسلیحاتی‌دیریازودبا‌موفقیت قرین گردد وبابرطرف شدن این کابوس موحشی که بر سراسر بشریت سنگینی میکند مبالغ‌سر- سام‌آوری که امروزه صرف تهیه سلاحهای مخرب و نابود کننده میشود درراه پیروزی جامعه انسانی درپیکار واقعی واصلی بشریت‌یعنی پیکار با جهل و فقر و بیماری و گرسنگی بکارافتد .

دراین فرصت لازم میدانیم به مناسبت پایان بیستمین‌سال فعالیت جمعیت ایرانی طرفدار ملل متحد مراتب خوشوقتی خود رااز مساعی این جمعیت در ترویج واشاعه‌اصول سازمان ملل‌متحد ابراز داریم وبار دیگر تاکید میکنیم که کشور ما به‌پیروی از سنن واصول دیرینه فرهنگ بشردوستانه و انسانی خود همواره پشتیبان‌این سازمانی‌خواهد بود‌که خود افتخار بنیانگزاری آن را داشته است.»

• نتیجه مطلوب

آقای نخست‌وزیر پس از پایان قرائت پیام‌شاهنشاه بمناسبت‌سالروز ملل متحد بیاناتی ایراد کرد و گفت :

سازمان ملل‌متحد در طول یك‌ـ ربع‌قرن که‌از عمر آن میگذرددر راه ایجاد حسن‌تفاهم بین‌المللی و همکاری وتشریك مساعی اقتصادی ملت های جهان و جلوگیری از تبعیضات نژادی و مبارزه با فقرو جهل وبیماری کوشش‌های‌ارزنده‌ای بعمل آورده است

• پیام اوتانت

پس‌از پایان سخنان آقای‌هویدا نخست وزیر ـ سناتور متین‌دفتری رئیس جمعیت‌ایرانی طرفدار ملل‌ـ متحد تاریخچه تشکیل سازمان ملل‌متحد و اقدامات بیست‌و چهار ساله این سازمان را در تامین‌صلح وامنیت جهان تشریح کر

۱۲ ساعت زندگی:



نگهبان :
هرآن تصور می‌کردم که آسانسور سقوط خواهد کرد ومن در کام مرگی فجیع فرو خواهم رفت . چگونه یك ظرف غذا باعث نجات انسانی شد
نگهبان دخانیات در ساعات وحشت ، نگران آتیه فرزندان خود بود

محمد اسمعیل سیامی مشغول گفت وشنود با آقای بهروزبهزادی خبرنگار اطلاعات درباره ماجرای محبوس شدنش در آسانسور .

تصادف در شهرری

پریشب اتومبیل سواری شماره ۱۴۶۴۷ تهران ب برانندگی ابوالفضل پور۱۹ساله هنگام‌حرکت در یکی از خیابان های شهر ری با عابری بنام میرزا خراسانی تصادف کرد و باعث مرگ وی گردید .
راننده پس از واقعه قصد فرار داشت که دستگیر شد .

یك مهندس نقشه‌بردار کشته شد

بعد از ظهر دیروز اتومبیل سواری شماره ۹۹۴۷۱ به رانندگی حسین پیرجندی که از کرج عازم تهران بود در«کلدك»با عابری بنام بهروز اطلس روش که‌مهندس نقشه برداری بود تصادف کردو باعث مرگ وی گردید.طبق گزارش خبرنگار مادر کرج راننده‌اتومبیل وسیله مامورین گروهان‌ژاندارمری کرج دستگیر شد .

در شورای داوری شمیران

یک زن خارجی راجریمه کرد

یك زن جهانگرد خارجی که پس از رسیدن به ایران بدون کسب پروانه از وزارت کار در یکی از موسسات فرهنگی‌شمیران مشغول کار شده بود ، از طرف ماموران مربوط‌جلب شد و پرونده وی جهت رسیدگی به شورای داوری شمیران ارجاع گردید .
اعضای شورای داوری پس از رسیدگی کارفرما و زن جهانگرد را هر یك به پرداخت مبلغ سه هزار ریال جریمه محکوم کردند.

«دم‌کوب» کشته شد

عصر روز پنجشنبه گذشته یك اتومبیل سواری ، شماره ۷۴۳۲۳ برانندگی‌رضاالبرزفر هنگام‌حرکت در ۶ کیلو متری علی آباد گرگان باعابری بنام حاج ذبیح‌اله دم کوب تصادف کرد و باعث مرگ وی شد .

راننده فرار کرد

روز گذشته ، موتورسه چرخه شماره ۶۶۳۳ تهران به رانندگی محمد کشیوند که با یکنفر سرنشین از «باباسلمان» شهریار عازم تهران بود در « سیاه آب » باکامیون شماره ۱۸۹۶۶ برانندگی وجیه‌الله قره‌خانلو تصادف کرد . دراین حادثه راننده‌موتورسه‌چرخه کشته شد و راننده کامیون پس‌از تصادف متواری گردید .

دریك حادثه رانندگی در راه همدان

متصدی امور مالی اداره کل شاهراههای پست و تلگراف کشته شد



مرحوم عزیزالله شاملو
وی ۴۱سال دردوائرمختلف وزارت پست‌و تلگراف‌خدمت کرد .

پریشب هنگامی که یك‌اتومبیل سواری به سرنشینی‌چهارنفر باسامی فرهاد ابی زاده ،ناهید ابی زاده ، عزیزالله شاملو ومهین شاملو از تهران بطرف همدان حرکت می‌کرد ،در ۱۵ کیلومتری این شهر بایك‌اتومبیل‌فولکس‌واگن‌برانندگی علی شعبانی تصادف کرد .
طبق گزارش خبرنگار مادر همدان‌دراینواقعه آقای‌عزیزالله‌شاملو متصدی امور مالی‌اداره کل شاهراههای وزارت پست وتلگراف دردم کشته شد و سه نفرسرنشین دیگر اتومبیل نیز به سختی آسیب دیدندو به بیمارستان پهلوی‌همدان انتقال یافتند .
راننده اتومبیل فولکس واگن بازداشت‌شده است .

درمیان ترس و دلهره و یک‌قدمی مرگ

دیروز یك نگهبان ۴۲ ساله دخانیات در آسانسور یك‌ساختمان خالی از سکنه در خیابان ایرانشهر شمالی بمدت ۱۲ ساعت محبوس بود و اگر نگهبان بعدی گزارش غیبت وی را نداده بود ممکن بود ساعت‌ها در آسانسور باقی بماند و احیانا خطری متوجه او شود .
ماجرا طبق گزارش خبرنگار ما ازاین قرار است : شرکت‌دولتی دخانیات ، اخیرا به علت کمی جا در خیابان قزوین ، تصمیم گرفت یك عمارت بزرك شش طبقه‌ای را که‌در خیابان‌ایرانشهر شمالی واقع شده است و قبلانیز محل یك اداره دولتی‌دیگر بود اجاره کند
پس از اجاره این ساختمان ، دو تن از نگهبانان شرکت دخانیات، به اسامی محمد اسماعیل سیامی ۴۲ ساله و غلام ملك‌جانی مامور شدند که یکی از آنها از ساعت ۶ صبح تا ساعت ۶۰ بعد از ظهر و دیگری از ساعت ۶ بعد از ظهر تا ۶ صبح دراین ساختمان مراقب اشیاء ووسائلی باشند که‌ازساختمان فعلی دخانیات‌به آنجا منتقل شده است .
در این ساختمان بزرك‌جز این دو نفر کسی نبود . این دو نفر نیز هر یك به طورجداگانه کشیك میدادند و تنها بودند .

صدا !

محمد اسماعیل‌سیامی ظهردیروز هنگامی که خود را برای صرف ناهار آماده میکرد متوجه‌صدایی که از طبقات بالا می‌آمد شد ، با عجله سوار آسانسور شد و طبقه به‌طبقه به جستجو پرداخت . ولی موقعی که از طبقه چهارم عازم‌طبقه پنجم بود ، میان دو طبقه‌آسانسور از کار افتاد و او همانجا محبوس شد ، علت از کارافتادن آسانسور قطع برق‌به سبب اتصال سیمهای برق ساختمان‌به یکدیگر وسوختن فیوز بود .
محمد اسماعیل در آسانسور در دهلیزی تاریك وظلمانی مجبوس ماند و چون کسی در ساختمان‌نبود حتی فریادی هم نکشید .

نگران بچه ها

ساعات سختی بر او گذشت ، زیرا تصور میکرد که پس ازورود هم کشیکش غلام ملك جانی به ساختمان ، او نیز متوجه قضیه نخواهد شد ، زیرا معمولانگهبانان به آسانسورها کاری ندارند و از طرفی از آن بیم داشت که غلام نتواند وارد ساختمان که در آن را وی قفل کرده بود بشود و به خانه‌اش بازگردد واو گرسنه و تشنه همچنان محبوس بماند .
محمد اسماعیل‌به بچه‌هایش‌فکر میکرد . آنها پنج نفر هستند او بیش خود میگفت که اگر در آسانسور فوت بکند بچه‌هایش بی‌سرپرست خواهندماند و احتمالا نخواهند توانست به تحصیلات‌خود ادامه دهند و آرزوی اورا جامه‌عمل بپوشانند .
محمد اسماعیل با این افکار تاساعت شش بعد از ظهر گرسنه و تشنه در آسانسور محبوس بود.
ساعات دلهره آوری بر وی گذشت ، زیرا از آن میترسید که هر آن کابلهای آسانسور که‌دیگر در آنها برق نبود از هم جداشوند و آسانسور سقوط کند و او به طرز فجیعی کشته شود به این سبب حتی یك لحظه هم آسوده نبود . با هر تکان و صدایی تصور می‌کرد که آسانسور درشرف سقوط است به همین‌سبب از جای خود میپرید ودستگیره های آسانسور رامی چسبید ،اماخبری از سقوط نبود.

***

به‌این‌ترتیب ساعت به شش‌بعد از ظهر رسید غلام ملك‌جانی برای تحویل گرفتن پست نگهبانی از محمداسماعیل سیامی ، به‌خیابان ایرانشهر آمد، ولی هر چه کرد «در» ساختمان بازنشد . اگر کسی دیگرجای غلام بود ممکن بودتصور کند که محمداسماعیل به‌خانه‌اش رفته‌وچون در ساختمان نیز چیز مهمی نبودوکسی‌برای کنترل آنها نمی‌آمد او نیز به خانه‌اش میرفت، ولی غلام چنین نکرد و چون نتوانست در ساختمان راباز کندبه شرکت دخانیات در خیابان قزوین مراجعه کرد و گزارش‌غیبت‌وترك پست محمد اسماعیل‌را تسلیم کرد شرکت دخانیات نگران‌شد. ماموری به خانه محمد اسمعیل فرستادچون در آنجا هم نبود ، ماموراني به ساختمان‌خیابان ایرانشهر فرستاده شدند این ماموران‌باشکستن‌پنجره یکی‌از اطاقهای طبقه اول وارد ساختمان شدند وازاین که برق ساختمان قطع شده‌بود تعجب کردند
غذایی که محمد اسماعیل برای ناهار خود آماده کرده‌بود آنهارا دچار شگفتی کرد ، زیرا وجود غذا نشان میداد که محمد اسمعیل از ساختمان خارج نشده است
ماموران اعزامی دخانیات که با وضع مبهمی روبرو شده‌بودند از آتش‌نشانی تهران‌استمداد کردند. ماموران آتش‌نشانی به محل‌آمدند چون برقرار کردن جریان برق به علت‌اتصالی‌بودن سیمهای‌ساختمان امکان‌پذیرنبود ماموران آتش‌نشانی به تفحص پرداختند و پس از بازرسی های زیاد با توجه به‌ظرف غذا این تصور در آنها پیدا شد که نگهبان ناپدید شده در آسانسور گیر کرده باشد لذا واردزیرزمین ساختمان شدند ،بانورافکن تونل آسانسور را مشاهده کردند و متوجه شدند که آسانسور میان طبقات چهارم و پنجم ساختمان گیر کرده‌است ، لذا باتدابیر فنی آسانسور را پائین کشیدندومحمد اسماعیل‌را که از وحشت حال عادی نداشت نجات‌دادند .
این عملیات نیمه شب دیشب پایان یافت وبه این ترتیب محمد اسماعیل ۱۲ ساعت‌در آسانسورو به قول خودش میان زمین وآسمان محبوس بود .
ماموران دخانیات که توسط‌غلام ملك‌جانی از غیبت محمد اسماعیل آگاه شده‌بودند قبل از این که به ساختمان مراجعه کنندبه خانه او رفته بودند لذادر تمام ساعاتی که عملیات نجات‌ادامه‌داشت همسر وفرزندان‌او نیز بی صبرانه‌درانتظار پایان یافتن عملیات نجات‌سرپرست خود بودند .
محمد اسماعیل که صبح‌امروز ماجرا را برای خبرنگار ما تعریف کرد گفت که بهیچ زبانی نمی‌تواند ترس ووحشت خودراازاز ۱۳ ساعت حبس بودن‌در آسانسور بیان دارد برای اینکه او که از طرز کار آسانسور اطلاع‌نداشت‌همه‌اش می‌ترسید که آسانسور به علت نبودن برق سقوط کند ،به این جهت‌در تمام این مدت خودرا در چنگال ویك‌قدمی مرك حس‌میکرد.

مجله‌فردوسی

این هفته بمناسبت تعطیلات ۲ روزه یکشنبه فردا منتشر میشود .

اطلاعات دختران و پسران روز های یکشنبه منتشر میشود

بزودی ـ سینما
مارلیک
واقع در خیابان کارون چهارراه هاشمی با بهترین فیلمهای افتتاح میشود

بزودی
غرش هواپیما ها ، نعره توپها ، حمله کشتی ها ، فداکاری سربازان ـ جهنم سوزانی بپا میکند که نظیر آنرا هرگز در هیچ فیلمی ندیده‌اید .

هیو اوبراین . هیلی رونی
بیم میچام درفیلم رنگی
کمینگاه درخلیج



فاتحین ماه در تهران
فقط یك مصاحبه اختصاصی داشتند
مجله جوانان
مفتخر است که بکمك سرویس مجهز خبرنگاری‌خود یك مصاحبه اختصاصی با فاتحین ماه داشته که آنرا در شماره فردا منتشر میکند .
همه میگویند و شما هم یکبار مطالعه کنید تا همصدا شوید
جوانان مظهر تکامل مجله نگاری درایرانست

بلیطهای اعانه ملی مخصوص چهارم آبان با
۳۰۰ هزار تومان
جایزه ممتاز
و
یك پیکان پرازاسکناس
جایزه قهرمان شانس
۶ روز دیگر
قرعه کشی میشود

سالن بولینگ ونک افتتاح شد
همه روزه از ساعت ۱۰ صبح تایك ساعت بعد از نیمه شب سالن بولینك وسرگرمیهای ونك با عالیترین پذیرائی و پارکینك اختصاصی
نشانی : خیابان پهلوی ـ خیابان ونك ـ ساختمان درایوین سینما ونك ـ تلفن ۶۲۲۵۵۷

بیاد داشته باشید
۶ فقط روز دیگر
فرصت دارید
با افتتاح حساب پس انداز «تامین مسکن» در
بانك اعتبارات تعاونی توزیع
از ۵۰۰ سکه پهلوی طلا و ده خانه مدرن
باقساط ده ساله بدون بهره استفاده نمائید



پالتو زنانه و دخترانه
فروشگاه پیرایش
از بهترین نوع پارچه و با آخرین مدل دوخت‌تهیه‌شده‌است
پیرایش لاله‌زار

از دوشنبه پنجم آبانماه
بمناسبت جشن فرهنك و هنر
در تالار ۲۵ شهریور
سیاه‌زنگی
مردفرنگی
دایره‌زنگی
نوشته : بروس کاردان
کارگردان : عباس مغفوریان
باشرکت : فخری خوروش ـ محمدعلی کشاورز ـ اسمعیل داورفر ـ خسرو شجاع‌زاده ـ اسمعیل محرابی ـ ایرج‌راد ـ ایرج امامی ـ محمد مطیع ـ داود آریا ـ سروش خلیلی ـ مرتضی‌سروش .
هنرمندان اداره برنامه‌های‌تئاتروزارت‌فرهنك‌وهنر
تلفن رزرو ۲۵۴۴۴
۱ـ۴ آ ـ ۵۲۵۱۰

بمناسبت ورود سه فضانورد شجاع‌آمریکائی به‌تهران که برای اولین‌بارقدم به‌کره ماه‌گذاشتند ودروازه های آسمان را بروی بشر گشودند،
سینماهای
ماژستیك ـ پارك
ازامشب
فیلم‌کامل‌دوساعته تسخیر فضارا از اولین‌اقدامات بشر برای تحقق رویاهای‌خودتالحظه‌ای که‌آرمسترانك قدم بروی خاك ماه نهاد ، بصورت اثری پرشکوه ارزنده ، دقیق، هیجان آور تقدیم هم میهنان‌عزیز مینمایند و امیدوارند با استقبال ازاین فیلم‌وظیفه مهمان نوازی خود را در قبال سه فضانورد بیباك امریکائی بجا آورند .



فوکس‌قرن‌بیستم تقدیم میکند
جای پا در کره ماه
«آپولو ۱۱» رنگی ـ واید اسکرین

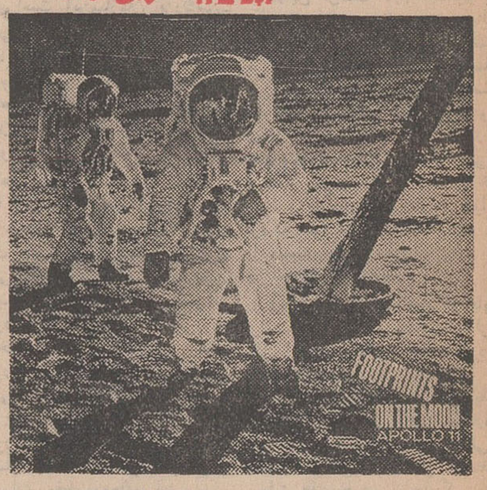

دکتر «ورنرفن‌براون» پدر موشك های امروزی و ابداع کننده «آپولو ۱۱» شخصا جزئیات این سفر هیجان‌آور را برای تماشاچیان بازگو میکند.

بزودی
تهران در تسخیر فیلم
گناه زیبائی
گوگوش چهره محبوب سینما و
تلویزیون در بااررشترین فیلم فارسی صد درصد ایرانی

جهان در یک ناامنی میسوزد

ساعت ده بامداد امروز جلسه علنی مجلس سنا بریاست سناتور جعفر شریف‌امامی تشکیل گردید. در آغاز این جلسه آقای رئیس مجلس سنا اظهار داشت :

همکاران ارجمند استحضاردارند که دیروز مصادف با روز بیستو ـ چهارمین سال رسمیت یافتن منشور سازمان ملل متحد بود بهمین جهت امروز که جلسه علنی داریم وظیفه خود میدانیم قبل از آغاز کار ، این روز بزرگ بین‌المللی را از طرف خود و نمایندگان مجلس سنا بعموم ملت های صلح‌دوست جهان‌بالاخص ملت بشر دوست و شریف ایران تبریک بگوییم .

روز ۲۴ اکتبر ۱۹۴۵ که منشور سازمان ملل متحد رسمیت یافت و مقررات آن‌لازم‌الاجراء گردید برای تمام ملت ها بویژه کشور های عضو سازمان مزبور روزی فرخنده‌وخجسته بشمار میرود زیرا دراین روز اصولی بتصویب نهائی رسید که راه حل اختلافات و رفع خصومت ها را از طریق مسالمت‌آمیز مقرر داشت .

● **جلوگیری از خونریزی**

سازمان ملل متحد در حقیقت‌یك پارلمان بزرگ جهانی است که اگر توصیه ها و تصمیمات و قطعنامه‌های آن درست بمرحله اجرا درآید همه مشکلات و اختلافات و مناقشات بین‌المللی براساس حق و حقیقت، عدل و انصاف و بر موازین حقوق بشری حل‌و فصل میگردد و ازجنگ و خونریزی‌جلوگیری بعمل‌می‌آید.

هرچند تا این تاریخ ۱۲۶ کشور بعضویت سازمان ملل‌متحد درآمده واجرای مقررات آنرا گردن‌نهاده‌اند ولی باکمال تاسف باید اعتراف کنیم که هنوز نظر قطعی و واقعی خیر ـ اندیشان و بشر دوستان که بانی چنین سازمانی‌مفیدبوده‌اند جامه‌عمل نپوشیده و با تمام کوشش ها که بکار رفته کلیه تصمیمات و قطعنامه های این سازمان که بدون شك روی مصالح عموم مردم دنیا صادر شده بمرحله اجرا درنیامده است.

● **امید همه مردم**

هم‌اکنون که ملت های جهان بمناسبت بیستو چهارمین سال رسمیت یافتن منشور ملل متحد مراسم خاصی برپا کرده‌اند و این روز خجسته را جشن گرفته‌اند قسمت هائی از جهان در تب التهاب و اضطراب و ناامنی و اغتشاش می سوزد و مناقشات بین‌المللی خطرات و صحنه های وخیمی را درنظرمجسم میسازد .

هنوز جنك ویتنام باوضع‌تاثرآور و غم‌انگیز خود ادامه دارد ولی امید همه مردم اینست که کوشش ها و تلاش هائی که در زمینه پایان دادن این جنك بکار میرود هرچه زودتر بثمر برسد .

هنوز وخامت اوضاع خاورمیانه که هرلحظه صلح و امنیت جهان بخصوص این‌منطقه راتهدید می‌کند بحال‌وخیمی باقی است .

اعتقاد ما اینست که اگر نظرات شاهنشاه بشر دوست ایران در موضوع‌تشکیل لژیون‌خدمتگزاران بشر یعنی طرح مفید «انسان در خدمت انسان» که‌در شورای‌اجتماعی و اقتصادی سازمان ملل بتصویب رسیده بمرحله‌اجرادرآید، درآینده سازمان ملل برای اجرای تصمیمات و قطعنامه های خود قدرت و نیروی بیشتر در دست خواهد داشت و آرزوی مردم‌عدالتخواه که‌میخواهند سازمان ملل متحد با قدرتی بیشتر و موثر تر مشکلات بین‌المللی را حل نماید تحقق پیدا می کند .

● **دربرآوردن آرزو**

آقای شریف امامی رئیس مجلس سنا در پایان گفت : امیدوارم در این عصر که بشر به پیشرفت های شگفت انگیز علمی نائل شده و بطور معجزآسا پای خود را برسر ماه گذاشته و فصل نوینی را در تاریخ بشریت باز کرده بتواند بر شهوات و امیال اهریمنی خود نیز فائق آید تا ساکنین کره ارض بتوانند بافراغ خاطراز اینهمه‌مواهب و نعماتی که خداوند دراختیار آنها قرار داده و به‌آنها دست یافته‌اند استفاده کامل‌تری ببرند همچنین‌از خداوند بزرك مسئلت دارد وسائلی فراهم فرماید که در دوره جدید ، سازمان ملل متحدبتواند درموضوع خلع‌سلاح و حفظ صلح و رفع اختلافات فعلی توفیق کامل بدست آورد و به آرزوی بشر دوستان در خصوص ازبین بردن کلیه تبعیضات و امحاء باقیمانده آثار استعمار و بیعدالتی های اجتماعی تحقق بخشد و دنیائی بوجود آید که‌درهرگوشه آن آثار صلح و صفا ، برابری و برادری ، سعادت و بهبود زندگی و اجرای کامل حقوق بشری مشهود و ملحوظ باشد .

در پایان لازم میداند از مساعی جمعیت ایرانی طرفدار سازمان ملل متحد که وظائف خود را در تشریح هدف های سازمان و شناساندن آن بنحو شایسته‌ای انجام داده‌اند و همچنین از جمعیت طرفدار حکومت متحده جهانی که در راه اساسی ترین مواد مرامنامه خود که‌تقویت سازمان است تبلیغات لازم و مفیدی نموده‌انداظهارقدردانی‌وسپاسگزاری نماید . سپس سناتور شمس‌الملوك مصاحب و سناتور صدیق‌اعلم طی سخنانی نتایج مفید مسافرت های شاهنشاه را تشریح کردند .

(مشروح اظهارات سناتور ها در شماره آینده چاپ میشود) .

● **میلاد شاهنشاه**

بعد سناتور شکرالله صفوی‌میلاد شاهنشاه را تبریك گفت . آنگاه آقای جواد منصور وزیر اطلاعات آقای عزت‌الله همایونفر را به‌سمت معاون پارلمانی‌وزارت اطلاعات‌معرفی کرد و ضمن تشریح خدمات وی در سمت معاونت سنجش و بررسی‌های وزارت اطلاعات اظهار امیدواری کرد که وی با راهنمائی سناتورهاخدمات بیشتری انجام دهد .

سپس برای انتخاب ناظر مجلس سنا در بیمه های اجتماعی اخذرای بعمل آمد و آقای جواد بوشهری بسمت ناظر مجلس سنا در بیمه‌های اجتماعی انتخاب شد .

افزایش نرخ مارك در بازار اثر گذاشت

بقیه از صفحه اول

جدید خرید و فروش نقدی مارك آلمان غربی را اعلام خواهدکرد.

طبق آخرین خبراز بیروت‌قیمت طلا مقدار کمی افزایش یافته و بنظر کارشناسان این تغییر نرخ بسبب اغتشاشات داخلی این‌کشور میباشد .

معهذا این تفاوت‌مختصر دربازار طلای تهران نیز اثر گذاشت و طلا هر مثقال ۳ ریال افزایش‌قیمت پیدا کرد .

قیمت طلا در چند روز گذشته هر مثقال ۵۱۷ ریال بود که از صبح امروز هر مثقال به ۵۲۰ریال رسید .

● **نرخ مارك**

یك‌مدیر صرافی‌پیرامون‌افزایش نرخ برابری مارك آلمان غربی و اثر آن در بازار آزاد ارزها در تهران گفت : فعلا بطور کلی روی قیمت مارك آلمان غربی درتهران نمیتوان نرخ قطعی داد ، ولی نرخ نقدی خرید مارك در بازار آزاد بر اساس ۸ر۵ در صد افزایش ، ۲۱ر۳۵ ریال میباشد .

خبرنگار ما مینویسد : باوجودی که شب گذشته نرخ رسمی‌برابری مارك در آلمان غربی اعلام گردیده معهذا در لیست نرخ نقدی خرید و فروش ارزها که همه روزه از طرف بانك مرکزی ایران انتشار می‌یابد ، نرخ نقدی‌خرید و فروش مارك آلمان غربی دیده نمیشود .

باید توجه داشت که در اثر بحرانی که از اوایل مهر ماه بر روی قیمت برابری نرخ مارك در آلمان غربی بوجود آمد ، بانك مرکزی ایران از روز دوشنبه‌هفتم مهر ماه تاکنون‌از اعلام نرخ‌رسمی مارك آلمان غربی خودداری کرده است .

● **نرخ رسمی**

پیش بینی میشود که طی ۲ روز آینده بانك مرکزی ایران‌بر اساس تصمیم اخیر دولت آلمان‌و همچنین با توجه به اعلام قیمت رسمی نرخ مارك در بورس آلمان و سایر بورس های مهم دنیا ، نرخ رسمی مارك را انتشار دهد.

خبرنگارما مینویسد : نرخ‌نقدی خرید و فروش رسمی مارك آلمان غربی در آخرین روزی که (یکشنبه ۶ مهر ماه) در لیست نرخ ارزها بوسیله بانك مرکزی ایران انتشار یافت برای خرید ۱۸ر۹۶۳ ریال و برای فروش ۱۹ر۰۰۷ ریال بود.

بموجب لیست رسمی نرخ نقدی خرید و فروش ارزها که امروز از طرف بانك مرکزی ایران‌انتشار یافته ، قیمت بعضی از ارزها بدین قرار است : یك‌دلار آمریکاخرید ۷۶ر۲۵۰ ریال ، فروش ۷۶ر۵۰۰ ریال . یك لیره انگلیس خرید ۱۸۲ر۳۵۲ ریال،فروش ۱۸۲ر۹۵۲ ریال . یك فرانك فرانسه خرید ۱۳ر۶۴۸ ریال ، فروش ۱۳ر۰۹۳ ریال .

تلقیح عمومی ضد فلج اطفال درپنج شهرستان انجام میشود

بدستور وزیر بهداری تلقیح عمومی واکسن ضدفلج اطفال از روز پنجم آبانماه‌در پنج شهرستان کرمانشاه ، شیراز ، کرمان ، رشت ، سمنان بصورت خانه‌به‌خانه‌با مراجعه ماموران بهداری‌آغاز می گردد .

واکسن فلج اطفال‌خوراکی است‌واین برنامه برای‌اطفال‌از بدو تولد تا چهارده‌ماهگی‌در سه‌نوبت به فاصله هر واکسن یکماه‌یعنی جمعا دو ماه اجرا می‌شود .این برنامه قبلادر تهران ، رضائیه، تبریز همدان ، ساری ، بابل،اصفهان مشهد ،زاهدان ،کاشان‌انجام شده و برای تلقیح افرادی که در موقع اجرای برنامه متولد نشده یادرشهرنبوده‌اند مراکز ثابتی درشهرستانهای فوق ایجاد شده‌است .

ازجمله در شهر تهران‌سی مرکز ثابت توزیع واکسن ایجاد شده و کسانیکه فرزندانشان‌علیه‌فلج‌اطفال‌تلقیح نشده‌اند می توانند بمراکز مزبور مراجعه نمایند .

میلادمسعودرهبرعالیقدر وسالروز تاجگذاری

شاهنشاه‌آریامهر وشهبانوی گرامی ایران را به پیشگاه اعلیحضرتین و ملت شریف ایران تبریك عرض نموده دوام‌وبقای خاندان‌جلیل‌سلطنت‌را از درگاه خداوند متعال مسئلت مینماید .

ازطرف‌دبیران‌دبیرستان‌راه‌بهتر

باکمال افتخار سالروز جشن فرخنده‌تاجگذاری و میلاد مسعود اعلیحضرت شاهنشاه آریامهر و علیاحضرت شهبانوی‌گرامی رابه پیشگاه اعلیحضرتین تبریك عرض مینماید .

از طرف گروه فرهنگی ابونصر فارابی‌محمدباقرشمس‌الهی

آگهی انتشار اوراق قرضه بانك‌مرکزی‌ایران باطلاع‌عموم‌میرساند:

نظربه‌اینکه بموجب ماده ۲۰ قانون انتشار اسناد خزانه واوراق قرضه عاملیت فروش و بازپرداخت اصل و پرداخت بهره‌اوراق قرضه واسناد خزانه به بانك مرکزی ایران‌محول‌گردیده‌است. با توجه به‌ماده۱۲ آئین‌نامه اجرائی مربوطه از این پس اوراق قرضه درروز دوشنبه هر هفته درتالار معاملات بانك مرکزی ایران عرضه خواهد شد .

خریداران می‌توانند با مراجعه‌به‌بانك‌مرکزی ایران تقاضای خرید خود را باذکر میزان و مشخصات اوراق قرضه مورد درخواست تسلیم ومعادل مبلغ مورد تقاضا اوراق قرضه خریداری نمایند .

میزان عرضه اوراق سری اول درروز دوشنبه ۱۲ر۸ر۴۸ جمعا بالغ بر ۲ میلیارد ریال‌خواهد بودکه‌مبلغ ۱ر۵۰۰ر۰۰۰ ریال آن اوراق یکساله با بهره ۸ درصد درسال و مبلغ ۵۰۰ر۰۰۰ ریال بقیه‌اوراق‌دوساله‌با‌بهره۹درصد درسال‌میباشد.

اوراق قرضه بصورت بی‌نام در برگهای ۵۰۰۰ ریالی ، ۱۰ر۰۰۰ ریالی ۱۰۰ر۰۰۰ ریالی ۱ر۰۰۰ر۰۰۰ ریالی و ۱۰ر۰۰۰ر۰۰۰ ریالی منتشر میشود.

بهره‌اوراق‌قرضه ازمالیات‌بردرآمد معاف وهر ششماه یك بار پرداخت میشود.

بانك مرکزی ایران

گروه فرهنگی نواب

میلاد مسعود و سالروز فرخنده‌جشن‌های باشکوه تاجگذاری شاهنشاه آریامهرو شهبانوی‌گرامی را به خاندان جلیل‌سلطنت‌و ملت ایران تبریك میگویند .

هیئت مدیره گروه فرهنگی نواب

مجلس ترحیم

بانهایت تاثر درگذشت سروان‌بازنشسته **یحیی ساویز** راباطلاع میرساند . مجلس ترحیم از ساعت ۱۵الی ۱۷ روز سه‌شنبه ۶ر۸ر۴۸ در مسجد ارك برگزار میگردد .

آ_۲۳۷۱۵ ژاندارمری کل کشور

باکمال تاثر وتاسف فوت ناگهانی **سروان یحیی ساویز** افسر ژاندارمری راباطلاع اقوام و آشنایان میرساند . مجلس ترحیم مردانه ازساعت ۳تا۵ بعدازظهر روز سه‌شنبه ششم‌آبان در مسجد ارك منعقد است .

نصراله ساویز ، وخانواده‌های : هاشمی ، سرهنك‌هشترودی پاك‌پور ، عابدی ، تهرانی ، منشی‌زاده ، احتشام‌فیا ، یثربی ، دکتر علمیه ، دانشور ، آشتیانی ، آذری ، سروان حسنی ، مهرفر ، داوری ، محمودی ، طاهرپور

آ_۲۳۶۷

مصیبت وارده را بعموم بازماندگان آن مرحوم تسلیت میدهیم

باکمال تاسف وتاثر درگذشت ناگهانی **سیدحسن عشیری** بزرك خاندان عشیری را باطلاع میرساند . مجلس ختم‌مردانه روز یکشنبه چهارم آبان ساعت ۹تا۱۱ صبح در مسجدآقاشیخ کاظم خیابان ایران کوچه روحی منعقد خواهد بود ومجلس ختم زنانه در همان روز از ساعت ۳تا۵ بعداز ظهر در منزل‌آن مرحوم واقع در خیابان ایران کوچه روحی برقرار میباشد .

حسین عشیری ، محسن عشیری ، امیر عشیری وخانواده های صلح‌طلب ، باقر مشایخی ، طباطبائی ، مشرفی، کاشانی هروی ، اقتصادی

آ_۲۳۶۴۹

بعموم بازماندگان آن مرحوم مصیبت وارده را تسلیت میدهیم

بدینوسیله فوت مرحومه مغفوره **بانوزهرا تائبدی** را باطلاع بستگان و آشنایان میرساند . مجلس تذکر روز ۲شنبه ۸ر۸ر۴۸ ساعت ۳بعدازظهر بنشانی خیابان آبزیغهاور خیابان کندی ـ خیابان نادرشماره ۲۶ منعقد خواهد بود .

خانواده‌های : تائبدی ، درخشان ، گلستانی ، مکاری، سلیمانی ، قدیمی ، جهانگشا ، بقائی ، رحمانیان ، زندی

آ_۲۳۶۶۱

بعموم بازماندگان آن مرحومه مصیبت وارده را تسلیت میدهیم

خانواده‌های:اخوت ، نجات‌سیمین ، شیمین‌نژاد ، محمد گنجی‌فرد ، شعبان‌پور ، شرق ، بافنده ، شفقی ، رحیمی ، بقراطی ، بنکداریان ، صادقی ، رابط ، هاتف ، خامنه‌ئیان ، نهاوندی ، حقیقی ، رجبی ، آزرم ، یاورزاده ، سرهنك‌پرویز، امیرابراهیمی ، فکری ، جلالیان ، حبشیان ، کامران،انصاری تهرانی ، عزیزی

باکمال تاسف درگذشت نابهنگام شادروان **حسین‌نجات سیمین** راباطلاع میرسانند . مجلس ترحیم زنانه و مردانه آن مرحوم روز یکشنبه ۴آبان از ساعت ۳تا۵ بعدازظهر درطالار تبلیغ مسجد الجواد واقع‌درخیابان روزولت میدان ۲۵شهریور برقرار خواهد بود .

آ_۲۳۶۷۱

بعموم بازماندگان ان مرحوم مصیبت وارده را تسلیت میدهیم

بانهایت تاسف وتاثر درگذشت ناگهانی مرحومه‌مغفوره **بانوفروغ تصرفی** ، همسر آقای محمدصادق خسروی وفرزندش راکه در حادثه تصادف بدرود حیات گفته باطلاع دوستان و آشنایان میرساند . مجلس ختم مردانه روز یکشنبه چهارم آبانماه از ساعت ۹صبح تا۱۱ در مسجد فخرالدوله واقع در دروازه‌شمیران وختم زنانه در همان روز وساعت‌درمنزل‌شخصی واقع در خیابان خورشید ، چهارراه خورشید کوچه یاس‌پلاك ۸۶ برقرار میباشد .

خانواده‌های : تصرفی ، خسروی ، نوحی ، چهرنگار، سپاسی ، پورسید ، صالح ، حاج‌مصطفی‌دادگان ، حاج‌رمضان جفری ، تحریری ، حاج‌محمداندرچی ، حق‌پناه ، ملکوتی ، اسکوئی ، کرمی

آ_۲۳۶۴۷

بعموم بازماندگان آن‌مرحومه مصیبت وارده راتسلیت میدهیم

یادبود

محترما باستحضار سروران عظام میرساند که مراسم شب هفت شادروان **بانو فاطمه سلامی** همسرسرکار سرهنك توکلی خلخالی از ساعت ۱۵ الی ۱۸ روز یکشنبه‌چهارم‌آبان ماه در ابن‌بابویه آرامگاه لاله‌برگزار میشود وسیله نقلیه ساعت ۲ از جلو منزل آنمرحومه و ساعت ۲ونیم از جلومسجد صاحب‌الزمان انتهای خیابان شاهپورحرکت‌مینماید خواهشمند است باتشریف‌فرمائی خود روح آنمرحومه را شادفرمایند .

آ_۵۳۱۷۶

باستحضار دوستان و آشنایان میرساند که مراسم‌چهلمین شب درگذشت شادروان **محمدولی‌سپاه‌منصور** روز یکشنبه چهارم‌آبانماه از ساعت ۳ونیم تا ۵ونیم بعدازظهر در منزل‌آن فقیدسعید واقع در خیابان شمیران سیدخندان خیابان‌مطهری زنانه پلاك ۴۸ و مردانه پلاك ۲۷ برگزار میشود .

خانواده سپاه‌منصور و خانواده‌های وابسته

آ_۲۳۵۵۱

بمناسبت هفتمین شب درگذشت فقیدناکام شادروان **حسین‌سادات‌دربندی** مجلس یادبودی از طرف‌بستگان‌ودوستان آنمرحوم در امامزاده عبداله از ساعت ۲تا۴ بعدازظهر روز سه‌شنبه ۶آبانماه جاری منعقداست شرکت‌دوستان‌و علاقمندان در مجلس مزبور موجبات شادی‌روح‌فقیدسعیدو امتنان‌خانواده های وابسته خواهد بود .

خانواده‌های دربندی ـ جزائری و خانواده‌های‌وابسته

آ_۵۳۱۸۰

تسلیت

دوست و همکار محترم جناب آقای دکتر صلحی‌زاده

مصیبت وارده را به‌جنابالی تسلیت گفته بقاء سلامتی آنجناب و خانواده محترم را از ایزد متعال خواستارم .

آ_۲۳۶۸۹ دکتر مروستی

جناب آقای دکتر صلحی‌زاده

پزشکان و کارکنان بیمارستان مروستی مصیبت وارده رابه‌جنابعالی و خانواده محترم تسلیت گفته و خودرا در غم شما شریك میدانند .

آ_۲۳۶۸۹

جناب آقای امان‌الله‌مستوفی

اندوه درگذشت دوشیزه ناکام فیروزه میرگلی را تسلیت عرض نموده وبقاء عمر کلیهٔ بازماندگان آنمرحومه را آرزو دارم .

آ_۵۳۳۰۲ بهروز محبوبی

اولین سالگرد درگذشت جوان‌ناکام دکتر عبدالماجد رضانیا افسر سپاهی بهداشت را به‌بازماندگان آن مرحوم، خصوصا مادر و برادرانش تسلیت میگوئیم .

آباده ـ علی‌اسعدی ، محمدرضاصفائیان ، محمدتمدن، کریم‌تمدن ، کریم گلزاری ، محمدحسین هنرور ، امین باستانی ، محمدعلی رنجبران

آ_۵۳۲۴

بانهایت تاسف وتاثر درگذشت ناگهانی بانو فروغ تصرفی وفرزندش سالمان خسروی را بخانواده آنمرحوم تسلیت گفته و سلامت وبقاء عمر آنها را از خداوند متعال مسئلت داریم .

کارمندان اداره آمار و راهنمائی ۰۸ و اصلاحات تلفن

آ_۲۳۶۳۷

جناب آقای مهندس‌حسن رهنما

مهندسین‌سد و تاسیسات آب وبرق فرحناز پهلوی و امیرکبیر از خبر درگذشت برادر گرام وبزرگوارتان نهایت متاثر و بدینوسیله شخصا واز طرف کلیه کارکنان‌این‌دو واحد حضور آندوست عزیز صمیمانه تسلیت عرض و آمرزش روح آنمرحوم را از خداوند مسئلت مینمایند .

محمود محمودی ، هاشم حیدری ، منصور کیائی، کاووس قدرت ، لطف‌اله‌مردان ، فریمانی ، رستم‌پرتوی ، عبدالخالق نصیری ، محمد محاسب ، چنگیز قاسمی‌افشار ، احمد قدس، اسفندیار شیبانی ، حسن ابوتراب

آ_۲۳۷۰۷

بانهایت تاثر و تاسف مصیبت وارده را حضور سرکار سرهنك یمینی و جنابان حسن یمینی ـ قاسم یمینی و محمود یمینی و خانواده‌های محترم‌یمینی‌زند و شاهدباغلوتسلیت‌عرض سلامتی و بقای عمر بازماندگان ارجمند را از خداوند متعال خواستاریم .

زهرا منتصری ، محمد منتصری ، منصور منتصری

آ_۲۳۶۳۹

خانم شیرین عبادی

مصیبت وارده را بشما تسلیت عرض می‌نمائیم .

کارآموزان قضائی دادگستری

آ_۲۳۶۲۹

پزشکان و کارکنان بیمارستان معتادین باکمال تاسف فوت شادروان پدرگرامی آقای دکتر صادق صلحی‌زاده رابه آن همکار محترم صمیمانه تسلیت میگویند .

دکترصبا ، دکتر صائبی ، دکتر رحیمی‌زاده ، دکتر علاءپور ، دکتر شاکرین ، دکتر صدوقی ، حمصی ، شعبانی، تفنگچی ، دریائی

آ_۲۳۶۵۳

استاد ارجمند جناب آقای دکترمعتمد

بااندوه فراوان مصیبت وارده را بجنابعالی و خانواده محترمتان تسلیت عرض نموده بقاء عمر و سلامت آنجناب‌را از خدای بزرك خواستاریم .

ازطرف دانشجویان سال اول فوق‌لیسانس مشاوران‌اداری

شهرزادمالك ـ زهره پورآقاقر

آ_۲۳۶۲۵

جناب آقای یداله مظفری

رئیس اداره‌صدور تائیدیه کل امتحانات

مصیبت وارده‌موجب تاثر وتالم همکاران گردید دوام عمر شما و خانواده محترم راآرزومندیم .

بسکی ، غیائیان ، رسائی ، دیلمقانی ، پوررحیمی ، عقیلی ، صمیمی ، قوامی ، عارفی ، جباربور ، محامد ، باباخانی وثوقی ، شیعه‌پرور ، فرزین ، فلاح‌نژاد ، امیدی ، دولتشاهی، سلطانی ، محمدی ، خادمی ، رنجبران ، سعیدی ، نومیری، خوشرو ، کشاکی ،خسروی ، حسینی ، فرخزاد

آ_۲۳۶۶۵

بانهایت تاسف مصیبت وارده را بخاندان محترم دربندی خصوصا همکار ارجمندآقای‌امیرسادات‌دربندی تسلیت‌میگوئیم

دکتر نظام‌الدین حائری‌زاده و بانو

آ_۲۳۶۵۹

همکار عزیز آقای امیرسادات‌دربندی

بانهایت تاسف درگذشت نابهنگام برادر عزیزتان آقای حسین سادات‌دربندی رابشما و بازماندگان آن مرحوم‌تسلیت میگوئیم .

عبدالحمیددرانیان ، غلامرضااشتری ، غلامعلی‌فخرا ، حسام‌الدین حبیبی ، اکبراشرف‌کاشانی ، فرنگیس هدایت ، عبدالحسین‌جابری ، مریم بلبلیان

آ_۲۳۶۷۹

همکار ارجمند جناب آقای دکتر مهرگان

سوگ‌وارده رابه‌جنابعالی و خاندان ارجمندتان تسلیت می‌گوئیم .

رشت ـ دکترگاگیك، دکتر بهرازلیا ، دکترخردمند، دکتر آرتوش ، دکتر ابراهیمی ، دکتر ذیگلیری ، دکتر شناسا ، دکتر نصیری ، دکترنیك‌خواه ، داودیان ، دکتر ازگمی ، دکتر خیابانی

آ_۵۳۳۲۲

سرکار خانم اشرف‌امینی

درگذشت شوهرگرامیتان را صمیمانه تسلیت عرض نموده سلامت خاندان محترم را از خداوند خواستارم .

کرمانشاه ـ هم‌مسلك شما‌صاحب گلبندی

آ_۵۳۳۲۰

دوست گرامی جناب آقای مهندس نظمی‌افشار

فوت ابوی گرامی باعث تاثر شدید دوستان گردید مراتب راصمیمانه تسلیت میگوئیم .

مهندس مجید پازوکی ، مهندس حسن شاداب ، مهندس حسن شریعتی ، مهندس احمدآل‌یس ، مهندس فرخ ، هاشمزاده فلاح

آ_۵۳۳۱۸

جناب آقای مهندس نظمی‌افشار

کارکنان کارگاه رضائیه شرکت راسا مصیبت وارده‌را بحضور جنابعالی تسلیت عرض مینماید .

شرکت راسا ـ رضائیه

آ_۵۳۳۱۶

کارکنان انستیتو خواربار وتغذیه ایران باکمال تاسف درگذشت ناگهانی آقای حسین سادات دربندی برادر همکار ارجمند آقای امیرسادات دربندی را به‌بازماندگان آن فقید سعید تسلیت میگویند .

مدیرعامل ـ دکترهدایت

آ_۵۳۳۵۸

جمعیت شیروخورشید سرخ ایران

بانهایت تاسف درگذشت آقای یداله نظمی افشار عضو موسس جمعیت شیروخورشید سرخ رضائیه را به‌بازماندگان آن مرحوم صمیمانه تسلیت میگوید .

سرور گرامی جناب آقای مهندس‌محسن‌رهنما

بانهایت تاسف وتالم مصیبت وارده را تسلیت عرض نموده خودرا دراین غم بزرك باشما شریك میدانیم .

کاظم پناهنده ، علی‌شکوری ، حسین‌مظفری

آ_۲۳۷۱۳

سرور گرامی جناب آقای امان‌الله مستوفی

باتاسف فراوان مصیبت درگذشت دوشیزه ناکام فیروزهٔ میرگلی رابه‌جنابعالی و کلیهٔ بازماندگان آنمرحوم تسلیت عرض می‌نمایم .

آ_۵۳۳۰۲ بهادر محبوبی

جناب آقای احمد مستوفی

بانهایت تاثر مصیبت درگذشت دوشیزه ناکام فیروزهٔ میرگلی رابشما و خانواده‌های وابسته تسلیت می گویم .

آ_۵۳۳۰۲ بهادرمحبوبی

جناب آقای احمد مستوفی

درگذشت دوشیزه ناکام فیروزه میرگلی را به‌شماو کلیه بازماندگان آنمرحومه تسلیت می گویم .

آ_۵۳۳۰۲ بهروز محبوبی

جناب آقایان عباس و محسن سالاریان

بانهایت تاسف درگذشت مادر گرامتان را بشما وخانواده محترمتان تسلیت گفته خودرا در غم شما شریك میدانیم.

سیدحسین میری‌لواسانی‌وبانو

آ_۵۳۰۴

جناب آقای حسین یاونگی

تاسف وتاثر عمیق قلبی و تسلیت مراپذیرید

آذری

آ_۲۳۶۷۷

سپاسگزاری

ازکلیه علمای اعلام و استادان محترم دانشگاه‌و تیمساران معظم و نمایندگان محترم مجلس و دوستان محترم و بستگان گرامی و اهالی مهربان رضائیه و سایردوات محترمی که‌در مراسم تشییع وتدفین و مجالس ترحیم شادروانان **مهدی‌صمدی و مسعود نیك‌نفس** دانشجویان دانشکده کشاورزی در رضائیه و تهران باتشریف‌فرمائی خود باعث تسلی بازماندگان گردیده وباارسال تلگراف و نامه و آگهی در روزنامه ابراز لطف و همدردی فرموده‌اند صمیمانه سپاسگزاری مینمائیم و چنانچه بعلت تالمات روحی در عرض تشکر قصور شده‌باشد پوزش میطلبیم .

خانواده‌های : صمدی ـ نیك‌نفس

آ_۲۳۶۱۳

سپاسگزاری

از آقایان علمای اعلام و حجج اسلام و ذوات محترم که در مصیبت وارده باانعقاد مجالس ترحیم در تهران و قم و شهرستانهای شمالی ابراز همدردی فرموده و نیز تلگرافی‌و کتبی بذل عنایت داشته‌اند صمیمانه سپاسگزار و از درگاه خداوند متعال توفیق و تائید معظم‌لهم را مسئلت مینماید .

آمل : ابوالحسن‌غروی، جلال‌الدین غروی ، علی غروی، ابوطالب کیوان

آ_۵۲۴۷۶

ازعلماء عظام و ذوات محترمی که در تشییع جنازه و مجلس ترحیم و شب هفت مرحوم خلد آشیان **الحاج محمد صلحی‌زاده** بزرك این‌خاندان دریزد شرکت فرموده ویابوسیله تلگراف و تلفن اظهار همدردی نموده‌اند و همچنین دوستان‌و آشنایانی‌که در تهران حضورا مارا مورد لطف و عنایت‌خود قرارداده‌اند صمیمانه سپاسگزاریم . چنانچه بعلل‌تالمات‌روحی درعرض تشکر حضوری تاخیری حاصل شودبدینوسیله معذرت خواسته بقاء عمر و سلامتی و سعادت همگی را از خداوندمتعال مسئلت داریم .

خانواده صلحی‌زاده و خانواده‌های وابسته

آ_۲۳۶۶۷

از سروران ارجمند و تیمساران معظم مخصوصا اعضاء عالیرتبه وکارکنان وزارت آب وبرق وشرکت توانیروبرق تهران و خویشان و دوستان گرام که بذل لطف فرموده در حضور یافته و یاباتلگرام ونامه ودرج تسلیت در جراید موجب تسلی خاطر بازماندگان گردیده‌اند بدینوسیله صمیمانه سپاسگزاری مینمایند چنانچه بعلت تالمات روحی در عرض تشکر حضوری تاخیر گردد بدینوسیله پوزش طلبیده امید عفو دارند .

خانواده‌های : رهنما ، طواف ، عدل‌طباطبائی و سایر خانواده‌های وابسته

آ_۲۳۶۹۳

همکار عزیز آقای امیردربندی

مصیبت وارده را بشما و خانواده محترمتان تسلیت‌میگوئیم

کارمندان آزمایشگاه مواد غذائی

آ_۲۳۶۸۱

جناب آقای دکتر معتمد ریاست محترم دانشکدهٔ حقوق جزا

باکمال تاثر و تاسف مصیبت وارده را بسرکار وخانواده‌های سوگ‌دیده تسلیت عرض نموده‌وبقای عمر آن‌استاد فاضل و ارجمند و خاندان جلیل را از ایزد یکتا مسئلت دارم .

قیامت

جناب آقای علیرامیر نظمی

بانهایت تاسف درگذشت شادروان حاج‌یداله‌نظمی‌افشار عموی بزرگوارت را که‌بحق ازاخیار و خدمتگزاران بودند به جنابعالی تسلیت گفته بقاء و عزت بازماندگان آن فقیدسعید راازدرگاه خداوند متعال مسئلت داریم .

فتح‌اله‌خطاطان ، شیخ‌الاسلام، محمدعلی‌هاشمی ، سیدبهرام اسبقی ، علی‌آیت‌اله‌زاده

آ_۲۳۷۲۱

اطلاعات هفتگی
۱۳۰۴
شنبه
● سیزدهم شعبان ۱۳۸۹
● بیست‌وپنجم اکتبر ۱۹۶۹
● شماره ۱۳۰۲۷
● سال چهل و چهارم

وزیر علوم در مراسم اختتام جشنواره هنری دانشگاه‌ها گفت:

کنکور سال آینده، بصورت «تست» انجام میشود

● گروه هنری دانشگاه مشهد برنده جایزه مخصوص جشنواره شد

ساعت هشت و نیم بعدازظهر روز پنجشنبه مراسم اختتام اولین جشنواره هنری دانشگاهها و مدارس عالی ایران در دانشگاه پهلوی انجام گردید.

در مراسم افتتاح آقای مجید رهنما وزیر علوم و آموزش عالی، آقای صدری استاندار فارس، آقای نهاوندی رئیس دانشگاه پهلوی، تیمسار سپهبد معصومی معاونت فرماندهی ارتش سوم و آقایان کاظمیان و خطیب معاونان وزارت علوم و آموزش عالی، جمعی از شخصیتهای محلی و دانشجویان شرکت کننده حضور داشتند.

ابتدا دسته کر دانشگاه پهلوی برنامه موسیقی اجرا کرد آنگاه آقای دکتر نهاوندی رئیس دانشگاه پهلوی ضمن سخنانی از شخصیت ها و سازمانهائی که دربرگزاری این جشنواره همکاری کرده بودند تشکر کرد و گفت:

هدف جشنواره تجلی هنر و ذوق وسلیقه درذهن های دانشجویان است.

● برندگان جشنواره

آنگاه آقای خوب نظر دبیر هیئت داوران گزارش هیئت راقرائت کرد و گفت دانشگاه پهلوی بعلت میزبان بودن ازشرکت درمسابقات جشنواره عذرخواست و بطور افتخاری دربرنامه ها شرکت کردو دانشگاه تهران نیز که درسطح ممتاز قرار داشت امتیازش را به حساب نیاوردیم و درنتیجه جایزه مخصوص شهبانو (جام شیربالدار طلا) به دانشگاه مشهد تعلق گرفت و دانشگاه های اصفهان وجندی‌شاپور نیز گواهی افتخار گرفتند که از آقای دکتر رهنما وزیر علوم و آموزش عالی تقاضا میشود این جوایز و یادبودها راتوزیع نمایند.

آقای رهنما ضمن سخنانی گفت: اجرای موفق اولین جشنواره هنری راتبریک میگویم و دوام آنرا تحت نظر عالیه علیاحضرت شهبانو آرزو مینمایم.

وزیر علوم ضمن اشاره به انقلاب آموزشی گفت سه دانشگاه برنده تا قبل از انقلاب آموزشی چندان مهم گرفته نمی‌شدند و این پیروزی را تا حد بسیاری مدیون این انقلاب میباشند. وزیر علوم دراین هنگام جوائز مسابقات جشنواره راتوزیع نمود و با خواندن سرود دانشگاه پهلوی اولین جشنواره در ساعت یازده خاتمه پذیرفت.

● کنکور سراسری

آقای مجید رهنما در این مسافرت ازدبیرستان مختلط دانشگاه پهلوی نیز دیدن نمود و با دانش آموزان به بحث پرداخت.

وزیر علوم در پاسخ یکی از دانش‌آموزان این مدرسه اعلام کرد که کنکور سراسری سال آینده بصورت تست برگزار میشود و برای کلیه دانشگاهها و مدارس عالی نیز یکسان است و در کنکور سراسری برای دانشگاه‌های دولتی و غیر دولتی دانشجو انتخاب میشود.

شهبانو یک کتابخانه مخصوص کودکان را افتتاح فرمودند



علیاحضرت شهبانو هنگام افتتاح کتابخانه کودکان و نوجوانان اجازه فرمودند کودکانی که برای مطالعه به‌این کتابخانه آمده بودند بامعظم‌لها عکس بگیرند. عکس بالاشور واشتیاق کودکان رابرای آنکه عکسی در کنار شهبانو داشته باشند، نشان میدهد.

روز پنجشنبه صبح و بعدازظهر وقت شهبانو صرف بازدید از یك مرکز بهداشتی ودرمانی در جنوب تهران گشایش یك کتابخانه برای کودکان و نوجوانان درغرب تهران شد.

سیما دبیر اشتیانی خبرنگار ما که درمراسم مذکور شرکت‌داشته گزارش میدهد:

پیش از ظهر روز پنجشنبه علیا حضرت شهبانو فرح ازمرکز بهداشتی و درمانی مهدیه در جاده شهر ری بازدید فرمودند.

مرکز بهداشتی و درمانی مهدیه به همت فرد نیکوکاری بنام حاج محمد مهدی‌صبوحی ایجاد گردیده است و شهبانو پس از دو سال که از عمر این مرکز درمانی میگذرد روزپنجشنبه باهلیکوپتر جهت بازدید به این مرکز تشریف فرماشدند.

آقایان دکتر شاهقلی وزیر بهداری، نیك پی شهردار تهران از شهبانوی ایران استقبال کردند.

دو کودك از پرورشگاه مهدیه دو دسته گل به شهبانو تقدیم کردند و کودکان دیگری ازهمین پرورشگاه که در دو طرف مسیر شهبانو ایستاده بودند یکصدا میگفتند «مادر عزیزخوش آمدید».

در مقابل در ورودی درمانگاه هیئت امناء درمانگاه اعضای انجمن بهداری تهران بحضور شهبانو معرفی شدند. وزیر بهداری سپس حاجی صبوحی را که این درمانگاه را اهداء کرده معرفی کرد واظهار داشت آقای حاج محمد مهدی صبوحی کارگر ساده‌ای بود که در نتیجه امنیت ثبات کشور موفق گردید طی این سالیان در اثر کوشش خود ثروتی فراهم کند و قسمت مهمی از آنرا صرف امور خیریه نماید.

در سالن کنفرانس درمانگاه آقای دکتر موتمنی مدیر کل بهداری تهران بعرض رسانید که تهران به ده منطقه درمانی تقسیم شده است در هرمنطقه پایگاهی بصورت بهداشتی و درمانی بوجود خواهد آمد.

آنگاه مرد خیری که درمانگاه را به وزارت بهداری هدیه کرده است شرحی از سرگذشت خود

بقیه درصفحه چهارم

پیشگاه مبارك شاهنشاه آریامهر
خدمتگذاران ۱۰۱۲۵ خانوار متدین وشاهدوست و میهن‌پرست شهر قم که ازآب‌لوله‌کشی استفاده مینمایند
میلاد مسعود رهبر خردمند ملت ایران و آغاز عصر رنسانس ایران
راتهنیت‌عرض مینماید
کارکنان سازمان آب قم

عالیکاتور
مجله‌طنز و انتقادی کاریکاتور استثنائا امروز منتشر شد

سالن چلوکباب مدائن
پذیرائی از ساعت ۱۱ و نیم تا ۱۵ و نیم
نشانی ـ محل سابق رقابی

وزارت کشور ۱۷۰ نفر لیسانسیه رشته حقوق

(سیاسی‌وقضائی) و علوم اجتماعی اقتصاد ـ جامعه‌شناسی ـ علوم‌اداری وعمران‌ملی‌ـ تاریخ‌و جغرافیا ـ ادبیات روانشناسی را که دارای شرایط عمومی مندرج در قانون استخدام کشوری باشند ازطریق امتحان‌ومسابقه میپذیرد.

انتخاب‌شدگان در سمت بخشدار و در گروه موقت ۶ برای خدمت در نقاط مختلف کشور بطور رسمی باستخدام درخواهند آمد.

داوطلبان واجد شرایط میتوانند فرم ذیل‌راتکمیل نموده‌همراه بافتوکپی مدرك تحصیلی و یکبرك رونوشت شناسنامه و دوقطعه عکس ۴×۶ و فتوکپی برك خاتمه خدمت وظیفه ویابرك معافیت دائم خودباداره آموزش وزارت کشور ارسال دارند.

(به‌تقاضاهائیکه بعداز انقضاء وقت اداری روز ۱۰ر۸ر۴۸واصل شده‌باشد ترتیب‌اثر داده نخواهد شد.

داوطلبان نباید شاغل خدمت رسمی در وزارت‌خانه یاسازمان های دولتی باشند.

تاریخ و محل امتحان بعداً در همین روزنامه آگهی خواهدشد.

حق تقدم با داوطلبانی خواهد بود که خدمت سپاهی راانجام داده باشند.

وزارت کشور

فرم درخواست

نام خانوادگی	نام
نام پدر	شماره شناسنامه
محل‌صدور	تاریخ تولد
مدرك تحصیلی	رشته تحصیلی
وضع خدمت‌وظیفه عمومی	شماره تلفن
نشانی کامل پستی	
امضاء داوطلب	

اطلاعیه سازمان تربیت بدنی و تفریحات سالم ایران:
بمناسبت روزچهارم آبان،
میلادمسعود شاهنشاه آریامهر

با ابراز سپاس وامتنان‌وستایش علائق و احساسات‌پرشور هموطنان عزیز، ازهمه همشهریان گرامی که مشتاقانه در صدد تهیه کارت شرکت در مراسم جشن فرخنده چهارم‌آبان، میلادمسعود شاهنشاه آریامهر هستند عمیقا وباصمیمانه‌ـ ترین احساس پوزش می طلبیم.

هموطنان ارجمند محق هستند که بخواهند با نهایت علاقه در جشن میلاد رهبر عالیقدرو مفخم خود شرکت کرده شاهد و ناظرو همگام این جشن و سرور باشد.

لکن توجه خواهند داشت که‌بعلت ظرفیت محدود استادیوم امجدیه برآوردن این‌خواسته شاهدوستانه و میهن‌پرستانه همگان در یك‌روز میسر نیست بهمین سبب چون امکان ندارد کارتهای این جشن فرخنده میان عموم طبقات مردم پایتخت توزیع شود ناچار بعنوان نمایندگان هر دسته‌و طبقه برای دستگاه های مختلف دولتی‌و ملی تعدادی معین و در حدود ظرفیت استادیوم کارت منظور وپخش‌شده است. سازمان تربیت بدنی و تفریحات سالم ایران که افتخار برگزاری این جشن مسعود رادارد از عموم مردم شاهدوست وارجمند که باین علت نمی توانند‌در جشن میلاد مسعود شاهنشاه آریامهر دعوت شوند پوزش می‌خواهدوامید است در سالهای آینده باتاسیس استادیوم یکصد هزار نفری و تجهیزات کاملتر گروه بیشتری‌از مردم بتوانند دراین جشن‌و سرور شرکت جویند. بااین وصف بخاطر اینکه حتی‌المقدورجبران‌این نقصیه بشود با همکاری صمیمانه وزارت اطلاعات و تلویزیون ملی ایران ترتیبی داده شده است که برنامه جشن فرخنده میلاد شاهنشاه آریامهر در روزچهارم آبان‌بوسیله فرستنده‌رادیو ایران‌وهردوفرستنده تلویزیون ملی ایران مستقیما از امجدیه پخش شود تاعموم‌هموطنان عزیز بتوانند در منازل خود ناظرو شنونده مراسم پرشکوه این‌جشن باشند.

سازمان تربیت بدنی از این همکاری وزارت‌اطلاعات وتلویزیون ملی ایران سپاسگزاری می کندو امید دارد هموطنان ارجمند با بزرگواری و اکرام خود عذرموجه سازمان را از عدم توانائی تقدیم کارت دعوت روز چهارم آبان‌برای همه همشهریان عزیز پیخشایند.

بعلاوه جایزه ارزنده نیم تن پول وهزاران
جایزه ارزنده دیگرهرماه در ۲ استان ۲ برنده
خوشبخت از بانك بیمه بازرگانان
برابروزنشان پول جایزه میگیرند

بعلاوه جوایز بی‌نظیر وبی‌شماریکه بانك بیمه بازرگانان در سراسر ایران به ده‌ها هزار نفرتقدیم میکند هرماه در ۲ استان طی مراسمی باحضور نمایندگان دولت،روسای ادارات و دارندگان حساب سپرده بانك بیمه بازرگانان قرعه‌کشی شده و دونفرخوشبخت از بانك بیمه بازرگان بقید قرعه برابر وزنشان پول جایزه میگیرند

برندگان‌خوشبختی که تابحال طی این مراسم، برنده جایزه هموزن خود پول شده‌اند بترتیب معرفی میشوند.



آقای محمدرضا طبق فروش
برنده این ماه، هموزن خود پول از استان خراسان



آقای علی اصغر نجفی — برنده هموزن خود پول — از استان کرمان
قرعه‌کشی استان خراسان — در مهرماه ۱۳۴۸ — قرعه‌کشی شهرستان گرمسار و گنبد — برنده هموزن خود پول شده‌اند — از آذربایجان شرقی شعبه مرکز
قرعه‌کشی شهرستان هندیان — در آبان ۱۳۴۸ — قرعه‌کشی استان کرمانشاهان — برنده هموزن خود پول شده‌اند — از استان آذربایجان غربی
قرعه‌کشی شهرستان اصفهان — در آبان ماه ۱۳۴۸ — قرعه‌کشی شهرستان یزد — برنده نیم تن پول شده‌اند — از شهرستان قزوین
قرعه‌کشی استان فارس — دی ماه ۱۳۴۸ — قرعه‌کشی استان خوزستان — دی ماه ۱۳۴۸ — برنده هموزن خود پول شده‌اند — از استان مازندران شعبه بابل
قرعه‌کشی شهرستان کرمان — بهمن ماه ۱۳۴۸

تلویزیون
شاوب لورنس
یک عمر بشما خدمت میکند
SCHAUB-LORENZ

حساب تشکیل سرمایه
بانك عمران

هرماه
یك میلیون ریال
وام دهساله
بدون بهره
جایزه میدهد

برای بدست آوردن این جایزه
بی نظیر
حساب تشکیل سرمایه بانك عمران
فقط
۳ روز فرصت باقی است

در بانك عمران پس انداز کنید

جناب آقای مهدی میثاقیه
فیلم «روسپی» نمایشگر کوششی است بیدریغ تهیه آن را به‌شما و یکایك هنرمندانی‌که در ساختن این فیلم سهیم بوده‌اند صمیمانه‌تبریك میگوئیم
سپهر نیا ـ گرشا ـ متوسلانی

روز پنجم آبان‌ماه مصادف باروز درگذشت ده
دکتر رضا کاویانی دوست از جمع
رفته ماست بهمین مناسبت ترجمه رساله فایدروس اثر افلاطون درهمین روز منتشرمیشود.
مکتب فلسفی جمعیت مبارز

آگهی استخدام

تلویزیون ملی ایران تعدادی کارمند در گروههای شغلی زیر از طریق مسابقه و مصاحبه استخدام میکند.

۱ـ ۱۷نفر فارغ‌التحصیلان:

الف ـ انستیتوهای تکنولوژی کشور در رشته‌های برق ـ مکانیك ـ الکترونیك ـ تبویه وتبرید ـ نجاری ـ مبل‌سازی و ساختمان.

ب ـ هنرستانهای صنعتی کشور در رشته‌های برق ـ مکانیك ـ الکترونیك ـ نجاری ـ مبل سازی ـ رنگرزی ـ تبویه وتبرید ـ ساختمان و اتومکانیك.

۲ـ ۱۵ نفر مهندس در رشته الکترونیك و یکنفر در رشته الکترومکانیك.

۳ـ یکنفر آمارگر آشنا به کار تهیه ورسم نمودارهای آماری باحداقل مدرك تحصیلی فوق دیپلم وسه سال سابقه کار.

۴ـ ۱۴ نفر راننده باگواهینامه پایه دو همگانی. دارندگان گواهینامه پایه یك حق‌تقدم خواهند داشت.

بقیه‌در صفحه ۲۳