سال بیست و نهم - شماره ۸۶۷۲ | دوشنبه هیجدهم اردیبهشت ماه ۱۳۳۴ | تک شماره ۲ ریال

اطلاعات

جریان روز

ایران

تجدید خاطره

خوانندهٔ محترمی بدنبال سرمقاله دیشب ما شرحی از نواقص موجود فرهنگ دراختیار ما گذاشت . ازاوضاع داخلی مدارس، ازپروگرام غیرعملی تحصیلی، ازعدم توجه اولیای مدارس ، از کتب درسی صحنه هائی یادآور شد که کم و بیش همه بدان واقف هستند واضافه کرد که باتمام نواقصی که اکنون درشئون مختلف فرهنگی مشاهده میشود باید اعتراف کرد که .رظرف این دوسه سال اخیر که کشورایران امنیت وآرامش یافته و سکونی درامور پیدا شده است درهمه چیز تغییرات مسوسی بوجود آمده واوضاع عمومی مدارس رو به بهبودی گذارده است .

این خواننده مارا بهرج ومرج چندسال پیش مدارس کشانیده وخاطراتی از گذشته اطفال دبستانی ودبیرستانی ودانشگاهی درنظرما مجسم ساخته و توضیح داده است که درآن موقع همین آموزش وپرورش ناقص هم درمحیط مدارس وجود نداشت شاگردان ازاول صبح که داخل مدرسه میشدند بادسایس وتحریکات رواجه بودند ، افکارآنان بجا، درس ومشق و کسب فضیلت و اخلاق بسوی نافرمانی وبلوا طلبی و آشوبگری وبداخلاقی سوق داده میشد روزی نبود که تمام وقت شاگرد در کلاس برای کسب معلومات صرف شود واطفال از متینك و تبلیغات خانمان برانداز عوامل اجنبی درامان باشند. هفته‌ای نبود که آشوبی درداخل مدرسه ودرشهر بدست محصلین راه نیفتد ، ماهی نبود که چندجوان درخاك وخون نغلطد ویاجمعی مجروح دربیمارستانها وخانه‌های خود نخوابند .

اولیای اطفال از ساعتی که جگر گوشگان خودرا بمدرسه روانه میکردند تاساعتی که بخانه بازمی آمدند نگران و وحشت‌زده بودند، راحت وآسایش از همه سلب شده بودوبدیهی است درچنین محیط وحشت‌زائی تعلیم و تربیت چه صورتی داشت!

شکرخدای بزرك راکه آن بساط برچیده شدوآن عوامل مخرب ازمیان رفت وآرامش وسکون درمحیط کشور ودرفرهنك پدید آمده ودرواقع دوره اصلاحات آغاز گردیده است

حالا فرصت بسیارمناسب بدست وزارت فرهنك داده شده که درمقام رفع نقائص تحصیلی برآیند وقدمهای موثر و بزرگی برای ایجاد تحول وانقلابی در برنامه تحصیلی، دروضع مدارس، در چگونگی اخلاق، دراستحکام بنیان ایمان ومعتقدات شاگردان بردارند و تردید نیست که جلب کمك ومعاونت عمومی در این باره کمال ضرورت رادارد.

طرحی که وزارت فرهنك برای توسعه دبستانهای ملی و مداخله دادن مردم درامر تعلیم و تربیت تهیه نموده قدمی است که مشکلات کنونی را در قسمت نیازمندیهای عامه وقبول شاگرد وجلوگیری ازتفریط وقت اطفال مرتفع میسازد وامیداست موردتاییدواستقبال عمومی قرارگیرد ولی هرگز وزارت فرهنك نبایداصلاحات اساسی مدارس را درهمین جامحدود کندزیرادردومصیبت فرهنگی بسیاراست و این دواهیچگاه نمیتواندعلاج بخش باشد

وزارت فرهنك بدنبال این طرح بایدمعارف پژوهان و دانشمندان وافرادی که علاقمند بترقی سطح فرهنك کشور میباشند که بحدشایسته در ایران وجود دارند آنهارادرهرشهردعوت نماید عقایدو افکارآنان را دراصلاح پروگرام واتخاذ برنامه‌هائی که مردان کاراین مملکت تحویل دهد جلب نماید

البته اولیای وزارت فرهنك میدانند که طرز تعلیمات کنونی غلط و پایه تحصیلات درایران براصول کهنه‌ای قرارداده شده که مملکت رااز ترقی باز میدارد. فرهنك امروز کشور بمنزله کارخانه‌ایست که آدم برای ادارات وپشت میز نشستن آماده میکند وحال آنکه قرن اتم ودنیای امروز اقتضای آن داردکه این اساس کهنه درهم فرو ریخته شودو بر روی آن شالوده‌ای متین براصول واحتیاجات امروزی کشور استوار گردد

جهان

پس از ده سال

امروز ده‌سال است ازشکست آلمان نازی میگذرد. ده‌سال پیش مردانی که بخاطر حفظ آزادی جان درکف نهاده بودند قدرت نازی رادرهم شکستند و به کابوس سهمناکی که سالها آرامش ورفاه را برملل جهان حرام کرده وحشت ودهشت را بر میلیونها نفرمستولی کردانده بود پایان دادند

آدلف هیتلر ، بانبوغ شیطانی خود، باماشین جنگی عظیم خود، باانديشه‌ها وافکاراجتماعی خونین وشوم خود درمقابل نیروی آزادی شکست خورده وبساط فرعونی او برچیده شد .

اماشکست نازی آسان نبود. میلیونها نفرازافراد بشر، دور ازخانه و خانواده خود، در صحاری یخ زده روسیه، در بیابانهای سوزان افریقا، درجنگلهای پربرف اسکاندیناوی ودر کوههای فرانسه وایتالیا جان خودرا قربانی کردند. چه کشتی‌ها که ناگهان باعماق دریافرورفت وصدها نفررا با خود بدل آبهای اقیانوس فروبرده چه خانه‌ها که انفجارناگهانی بمبها یا باسلاحهای «و۱» «و۲» آنها را متلاشی کرد وساکنین بی گناه آن را طعمه مرك ساخت چه چشمها که در انتظار عزیزان رفته خون گریست و هرگزازرفتگان خبری بازنیامد.

بشرهمه این مصائب را تحمل کرد. تحمل کردو امیدش این بود که برای همیشه باین وحشیگری خاتمه داده شود. تحمل کردو امیدش این بود که دیگر میلیونها نفر در اردوگاهها بکوره آتش انداخته نشوندوهر ملتی ازاد باشد نه سرنوشت خودرا خودتعیین کند. انتظارمیرفت که شکست نازی و تحمل انهمه‌دردو رنج‌دنیائی بوجود آورد که‌اساس آن برصلح و آزادی باشدو عفریت جنك باردیگر آنراتهدید نکند. انتظارمیرفت که اگراختلافی بین‌دول جهان بروز کرد ازطریق سازمان ملل متحد ومطابق منشور ملل متحد بان خاتمه داده‌شود چه کسی‌در آنروزی توانست تصور کند که‌ده سال بعد، آنها که‌خود بخاطر حفظ آزادی‌جان‌در کف نهاده بودند ، درمقابل یکدیگر صف آرائی کنند وهریك باز به‌همان‌عنوان، خودرا آماده‌جنك خانمانسوزتری نمایند؟ چه کسی تصور میکرد آلمانی که‌ازبلای نازی‌رهائی یافته، دهسال بعدبدوقسمت تقسیم شودوهریك ازآنها برای‌حمله بقسمت‌دیگر خودرامسلح ومجهز نماید؟

امروز شورای اتلانتیك مرکب از نمایندگان ۱۵ کشور در پاریس تشکیل میشود تابرای «حفظ امنیت و آزادی و استقلال» دنیای غربی تصمیماتی بگیرد .

دکتر آدنائر نماینده ۶۰ میلیونی آلمانی نیزجزو آنهاست .

فردا قراراست نمایندگان هشت کشوراروپای‌شرقی درورشو کنفرانسی تشکیل دهند وبخاطر «حفظ امنیت و آزادی و استقلال» بلوك کمونیست تشریك مساعی کنند :

کروته‌ول نماینده ۲۰ میلیون آلمانی نیزجزو آنهاست .

هردودسته میزان قدرت جنگی خود وتعداد بمب‌های هیدروژنی واتمی خودرا مورد مطالعه قرارخواهندداد وا لرعیب ونقصی درآن‌دیدند آنرا مرتفع خواهندکرد .

واضح‌تر بگوئیم : دو بلوك در مقابل یکدیگر صف‌آرائی می کنند و خودرا ازهرحیث برای‌جنك احتمالی آینده آماده میسازند .

مسئول این وضع کیست ؟ کسانی که پس‌از شکست هیتلر، سیاست‌اورا تعقیب نمودند . کسانیکه زندانیان اردوگاههای آلمان را آزاد کردند ولی خود اردوگاههای دیگری بنا کردند .

کسانیکه تسلط نژادوایده‌ئولوژی نازی‌را منفور ومردود اعلام نمودند وخود خواهان تسلط مسلك سیاسی خویش بردنیاهستند . اینها مسئولند.

تاریخ نام آنهارا در کنارنام هیتلر ثبت خواهد کرد .

در کاخ مرمر

شرفیابی اعضای کمیسیون اصلاح دادگستری به پیشگاه شاهنشاه

شاهنشاه فرمودند:

برای اجرای عدالت احتیاج به دادگاههای مرتب و قضات درستکار داریم

تهیه قوانین لازم برای اصلاح دادگستری و تسریع در رسیدگی دعاوی

بعداز ظهر روز گذشته اعضای کمیسیون اصلاح دادگستری در کاخ مرمر بحضور اعلیحضرت همایونی شرفیاب شدند.

شاهنشاه ضمن نطق کوتاهی فرمودند ازچندی پیش اطلاعات وشکایاتی درباره دادگستری وسایر ادارات رسیده بود که حاکی برعدم رضایت مردم ازاین دستگاهها می‌باشد، نظر باینکه دولت

بقیه در صفحه چهارم

سازمان ملل متحد از وضع عمومی و مالی ایران

اطلاعاتی خواسته است - بموجب آمارهای تهیه شده : جمعیت ایران بالغ بر ۲۱ میلیون و ۷۸۰ هزار نفر است در پایان سال ۱۳۳۵ درآمد و هزینه دولت متعادل خواهد شد تعداد کارمندانی که ازطرف سازمان ملل متحد بخارج اعزام میشوند افزایش خواهد یافت

شرح درصفحه چهارم

مدیر کل بانك ملی گفت :

بزودی یك نرخ واحد برای ارز تعیین میشود

دریافت ودیعه از کالاهای درجه دوم برای اطمینان از واریز بروات می باشد

مجمع عمومی صاحبان سهام بانك ملی روز دوم خردادماه تشکیل میشود

خزانه صندوقهای اجاره‌ای بانکملی از امروز افتتاح گردید

درآینده نرخ فروش ارز ۷۶٫۵۰ ریال و نرخ خرید ۷۵ ریال ونرخ دولتی برای هردلار ۳۲٫۵۰ ریال تعیین خواهد شد

آقای ناصر مدیر کل بانکملی امروز طی مصاحبه‌ای اظهارداشت، تصمیم اخیر بانکملی ووزارت اقتصادملی درخصوص دریافت ۱۵ ریال ودیعه از کالاهای درجه دوم درمقابل قبولی خریداران با تصمیماتی که قبلادرمورد مسائل ارزی اتخاذ شده متناقض ومغایر نیست بلکه مکمل آن تصمیمات می باشد . منظوراز اتخاذ این رویه آنست که چنانچه کارگزاران خارجی دستوردهند اسناد کالاهای درجه ۲ آنان درمقابل قبولی خریداری وبدون پرداخت آنی بانکها واگذارشود مبلغ ۱۵ ریال اخذ می‌گردد که هروقت درسر رسید قبولی گواهینامه کالای درجه دوم ببانك تسلیم

بقیه در صفحه دوازدهم

مدیرعامل بانك کشاورزی گفت :

تاکنون ۷۰ صندوق روستائی درسراسر کشور ایجادشده

ودرنظراست صندوقهای دیگری نیز تاسیس گردد

برای تقویت فعالیتهای کشاورزی سرمایه بانك بایدحداقل یکصد میلیون تومان افزایش یابد

یك آموزشگاه برای تربیت راننده‌تراکتور ازطرف بانك کشاورزی تاسیس میشود

سه تعمیرگاه سیاردر شیرازوخوزستان ومازندران مشغول بکارخواهدشد

ساختمان جدیدی برای بانك ساخته میشود

آقای نیساری مدیرعامل بانك کشاورزی در مورد اقدامات بانك امروزبخبرنگارما اظهار داشت:

اینجانب پس‌از اصلاحات داخلی

بقیه درصفحه دوازدهم

کمك مالی و وام امریکا بایران

درسال مالی جاری مبلغ ۵۵ میلیون دلار

بعنوان کمك مالی ووام بایران پرداخت می‌شود

اداره کمکهای خارجی امریکا اعلام‌داشته که در برنامه کمك‌خارجی امریکا که اکنون تقدیم کمیته‌روابط خارجی مجلس سناشده مبلغ ۵۵ میلیون دلار بعنوان کمك ووام درسال مالی که درتاریخ ۳۰ ژوئن ۱۹۵۶ خاتمه می‌یابد برای‌ایران درنظر گرفته شده است درحال‌حاضر ارقام پیشنهادی‌در برنامه کمك‌خارجی امریکاجنبه آزمایشی

بقیه در صفحه چهارم

ادارات فرهنك شهرستانها مستقل شد

آقای دکتر مهران وزیرفرهنك ازبدوشروع بکار برای جلوگیری از تمرکز کارها درادارات وزارت فرهنك دستوراتی صادر نمود و اقداماتی‌در این‌مورد بعمل آمده که‌اکثر کارها و مراجعات وزارت‌فرهنك در ظرف یکروز انجام شود.

برای جلوگیری از تمرکز کارها در ادارات فرهنك شهرستانها دیروز نیزدستوراتی ازطرف آقای‌وزیر فرهنك صادر گردید

چون‌ادارات فرهنك شهرستانهازیرنظر اداره فرهنك‌استانهااداره میشدودراثرمکاتبات‌متبادله درانجام امورفرهنك وقفه‌ای روی میداد مقرر گردید کلیه‌ادارات فرهنك شهرستانها مستقل‌ومستقیما بامرکز مکاتبه نموده وامور محوله‌راحل وفصل نمایند درتعقیب این‌دستور صبح‌امروز بخشنامه‌ای باداارات فرهنك شهرستانها فسا-آباده-نوشهروچالوس ابلاغ‌شدواستقلال آنان‌اعلام گردید.

قراراست‌ظرف همین‌دوسه‌روزه استقلال سایرادارات فرهنك‌شهرستانها نیزاعلام گردد.

ادارات فرهنك استانها فقط بامور فرهنك شهرستانها نظارت خواهند نمود.

تلگراف تسلیت بمناسبت زلزله یونان

بمناسبت‌حادثه‌زلزله یونان‌امروز از طرف آقای عبدالله انتظام کفیل نخست‌وزیر ووزیرامورخارجه‌تلگرافی مبنی براظهارهمدردی بژنرال پاپاکوس نخست‌وزیر یونان‌مخابره گردیده‌است. ضمنا ازطرف‌شیروخورشید سرخ‌ایران مبلغ پانصدلیره انگلیسی بعنوان کمك بزلزله زدگان ارسال‌شده است.

مخالفین دولت ویتنام منکوب شدند

مارشال ژوکف فداکاری سربازان انگلیسی و امریکائی رامورد تمجید

قرار داد- در کنفرانس ورشو به مسئله آلمان رسیدگی میشود - دول غربی پیشنهادی راجع به اتریش به‌شوروی تسلیم میکنند - مبارزات انتخاباتی انگلیس ادامه‌دارد - درمرز هندو پاکستان زدوخوردشدیدی‌روی‌داده‌وعده‌ای کشته شدند- تقاضای نهرو برای انحلال کمینفرم

مشروح خبرهای‌جهان درصفحه سوم ودهم

کشتارگاه جدید تهران بزودی تکمیل خواهدشد

آقای منتصر شهردار تهران درصدد برآمده که ساختمان کشتارگاه جدید تهران راتکمیل نماید وبزودی از آن بهره‌برداری شود، بنابراین از آقای‌تیر متخصص آلمانی که‌طرح کشتارگاه بانظر وی تنظیم‌شده بوددعوت بعمل‌آمد ومشارالیه دیروز وارد تهران گردید

دیروزصبح آقای تیر باتفاق آقایان‌مهندس بارانی وآلوابلاك کارشناسان اداره اصل چهار از کشتارگاه تهران بازدیدبعمل‌آورد.

بقرار اطلاع نزدیك، عملیات ساختمان باتمام کشتارگاه تهران‌آغاز ووسایل و ماشین‌آلات لازم نصب خواهدشد و قریبا بهره برداری از کشتارگاه جدید تهران بعمل‌خواهدآمد.

درعکس بالا ازراست بچپ: آقایان دکتر رحیمیان رئیس کشتارگاه مهندس‌تیر متخصص آلمانی-بارانی‌مهندس‌اصل ۴ وآلوابلاك‌مسئول‌امریکائی کشتارگاه دربازدید دیروز دیده میشوند.

باندونك: پاریس اندونزی (۵)

سیصد هزار ایرانی به اندونزی مهاجرت کرده اند

هیئت نمایندگی‌ایران در کنفرانس‌باندونك‌برای‌اولین بار دست ازسیاست‌استار بر داشت

اندونزی که بزرگترین کشور اسلامی روی زمین است دارای چنان مناظر زیبائی است‌که انسان را بیاد افسانه‌های کهن می‌اندازد- درعرشه یك‌کشتی آمریکائی به اندونزی استقلال داده شد- ناگهان ما متوجه شدیم‌که با مانع غیر قابل عبوری مواجه گشته ایم

از آقای مهندس محسن طباطبائی خبرنگار مخصوص اطلاعات در باندونك

سورابایا یکی‌از بنادر مهم اندونزی است
سیصدهزار نفر ایرانی دربندر سورابایا سکونت اختیارکرده‌اند

بنابراین آنچه مسلم بود کنفرانس تصمیم‌قطعی داشت جلسات‌خودرا بطرز سری تشکیل بدهد .

یکی‌از کمیسیونهائی که تشکیل‌شده بود کمیسیون سیاسی و یا باصطلاح کمیسیون‌سران هیئتهای نمایندگی بود و پرواضح‌است که‌این کمیسیون‌همان‌جلسه کنفرانس‌درغیاب مخبرین جراید بوده ونمیتوانست چیز دیگری باشد .

درهرحال‌ما مخبرین باوضع غریبی مواجه‌شده بودیم .

پس‌ازطی‌یك مسافرت طولانی و تحمل‌رنج وزحمت‌فراوان‌اکنون‌درراه انجام‌وظیفه‌ما مانعی غیرقابل‌عبور برپا شده بود .

بقیه درصفحه نهم

کمپانیهای سوئددرایران تاسیساتی بوجود خواهندآورد

بزودی کارشناسانی از سوئد بایران اعزام میشوند

موسسات سوئدی برطبق‌مقررات قانون‌جلب سرمایه‌های خارجی‌شروع بکارخواهندکرد

درآمدکشور نمیزان قابل‌توجهی روبافزایش است ومیزان آن در حدود دو برابر سال ۱۳۳۱ می باشد

هیئت حسن نیت سوئدعصردیروز به کشور خودمراجعت نمود .

آقای وزیرمختارسوئد وعده‌ای دیگر- درفرودگاه باهیئت مزبور تودیع نمودند درخصوص نحوه‌مذاکراتیکه این هیئت حین پنج روزتوقف خود درتهران بامقامات دولتی ایران بعمل آورده‌است خبرنگارما تحقیق نمودو اطلاعاتی بشرح‌زیر کسب نمود ؛

آنچه‌دراین‌ملاقات‌ها، ورد توجه قرار گرفته

بقیه درصفحه نهم

تلگراف تبریك بمناسبت حاکمیت آلمان غربی

بمناسبت روزحاکمیت آلمان‌غربی تلگراف تبریکی امروز ازطرف آقای عبدالله انتظام‌کفیل نخست‌وزیرووزیر امورخارجه‌باآقای دکتر کنراد آدنائرصدراعظم آلمان‌غربی مخابره گردید .

انواع کورتون و هیدروکورتون مرك امریکا MERCK-USA وارد شد
مرکز فروش: نمایندگی شرکت بازرگانی ب. کا
نمایندگی خانجات مرك امریکا-تهران خیابان خیام
سرای پری تلفن ۲۲۲۷۹

انتقاد

عبور ومرور..!

خط کشی و بدول بندی خیابانها از نو آغاز شده است ..

شك نیست که اقدام بترتیب عبور ومرور و توقف وسائل نقلیه ازاهم وظائف شهربانی و برای حفظ جان مردم کاملا مؤثر است . ولی ناگفته نباید گذاشت که درامر خط کشی خیابانها شهربانی ومسئولین امر بدبختانه آزموده را میازمایند.

دراین چندسال تاآنجا که حافظه ما اجازه میدهد بیاد داریم که بارها این خطوط سفید وعبارات و علامات زینت بخش اسفالت خیابانها شده ،چند گاهی سوژه تبلیغات بچگانه واعلامیه های عریض وطویل بوده ،بعدهم چنان بفراموشی سپرده شده که گوئی ازاول نبوده است .

مسئله عبور ومرور ،ازجمله مسائلی است که درشهرما ،مابه الابتلای عموم واز هرلحاظ مستوجب ایراد وانتقاد است ملت هم اینست که هم و غم مسئولین امر بجای آنکه معطوف اساس وبنیان کار باشد، مصروف زوائد و باصطلاح «روکاری» میشود.

عیب کار اینجاست که تازه درهمین «روکاری» نه سلیقه بخرج میرود ونه ابتکار، تاجائیکه در بعضی موارد «ا شکار» تادرجه «ا تذال» تنزل می یابد .

درهمین ستون ، نامه‌ای منعکس ساختیم که وضع مردم را درقبال اتوبوس وتاکسی روشن میساخت ، تغییر خطوط اتوبوسها، که شرح آن ازحوصله این مبحث خارج است، از نظر «روکاری» توام با چند مطلب بود که بظاهر بی اهمیت ولی درحقیقت معرف طرز فکر مامورین ومسئولین است .

ازجمله اینکه، بناشد تابلو هائی برای عبرت وراهنمائی رانندگان درمعابر نصب شود، اولین وآخرین تابلو که در چند نقطه شهر ومنجمله درمیدان سپه نصب گردید(هیولای مرك) را باآن قیافه مدهش وچنگال خون آلود مجسم میساخت که درمقابل اتصادفی روی داده وقتل وجرحی حادث شده است، بیچاره راننده وقتی درسرچهارراه باین شکل وشمایل روبرو میشود ، فکر کنید چطور موی بدنش سیخ میشود، خودش رامیبازد، آن هیولای وحشت ودهشت وآن صحنه دلخراش را درپیش چشم مجسم میکند و چه بسا ازآن عالم اوهام وقتی چشم میگشاید که ...

دیگر اینکه باسلام وصلوات، آمار تصادفات وحوادث ناشیه ازسرعت و سبقت را درچند نقطه بدیوار ها نصب نمودند نشان بهاء نشانی که اکنون ماه اردیبهشت است وهنوز تابلوی آمار چند ماه گذشته بردیوارها جلب توجه میکند !

این مطالب نظائری دارد که همه بیاد داریم ... مثلا آنوقتها که روی شیشه اتوبوسها مینوشتند آهسته برانید واتوبوسها از نظر لجبازی هم که شده بود چنان بسرعت میامدند ومیرفتند که پای هیچ جنبنده‌ای بگردشان نمیرسید ... یکوقتی مدشد که بای «آهسته برانید» جمله «ادب بزرگترین سرمایه است» را نقش کنند ، بدبختانه این سرمایه بزرك نزد شوفروشا گرد شوفروا حیانامسافر بن حکم سیمرغ و کیمیا داشت ... ودارد!

هم اکنون روی شیشه تاکسی ها مرقوم رفته است « باداشتن مسافر ، مسافر دیگری سوار نکنید» وهمه می‌بینیم که چسان اجرا وقبول میشود ..

درغالب اتوبوسهای ساخت ایران نوشته شده است (نظافت را مراعات کنید) ولی چون بوضعیت همین اتوبوس دقت کنید می بینید که عموم تشکچه های اتوبوس پاره و پشت صندلی ها شکسته یا بکلی فاقد آنست کف اتوبوس از حلبی هائی فرش شده که مانع عبور مسافر میباشد .

شیشه هاشکسته وازموقعیکه رنك شده رنك دیگری بخود ندیده معهذا بمسافر تاکید میشود نظافت رامراعات کند !

اینست که باید اذعان داشت راه غلط است وتوجه نمود که نه مالی همان «پف و پم» نیست ... والا آیندگان خواهند گفت آنها پای بند «نقش ایوان» بودند حال آنکه «خانه ارپای بست ویران بود»

درحسینیه مرحوم عضدالملك

مطابق معمول سنواتی مجلس ذکر مصیبت حضرت مولی الموالی علیه السلام ازشب سه‌شنبه هفدهم رمضان الی بیست وچهارم رمضان ازساعت ۸ بعداز ظهر الی ۱۲ شب در حسینیه مرحوم عضدالملك نایب السلطنه طاب ثراه منعقد است

مهندس علیرضا امیر سلیمانی

آ- ۲۷۸٤ ۱-۲

صبح سه‌شنبه در روزنامه هفتگی

سحر

آخرین نامه مهندس حسیبی بایت‌الله کاشانی ـ ماجرای شغالهای سیاسی شرح حال اژدهای زمین‌خوار ودستیارانش باعکس ـ وحقیقت جریان پشت پرده وحوادث این چندروز را بخوانید

آ-۲۸۲۵

سیمانکاران توجه فرمایند

اینجانبان بعلت کارشکنی عده‌ای ازافرادسیمانکاروعدم پیشرفت کار اتحادیه بدین‌وسیله ازسمت خوداستعفاء مینمائیم و نیز کسانیکه کوپن صادر کرده‌اند برای دریافت وجه خود به‌سیمانکاری ویژه‌واقع درجادهٔ مخصوص کرج اول خیابان سلسبیل مراجعه نمایند .

رئیس صفرعلی عطائی ـ نایب‌رئیس اصغر نظری

آ-۲۸۲۳

دانشگاهها ومدارس عالی امریکا

ازانتشارات دانشگاه تهران

به‌قلم دکتر اسمعیل یگمی استاد دانشکده علوم ـ محل فروش خیابان شاهرضا ـ کتابخانه دبیرخانه دانشگاه قیمت بیست(۲۰)ریال

آ-۲۷۸۷

ماشین نویس

بانوئیکه سابقه کافی درماشین نویسی فارسی داشته باشد برای شرکت تجارتی استخدام می‌شود محل کار خیابان بوذرجمهری ساعات کار از۸صبح الی یك بعدا ظهر وسه و نیم الی هفت بعدازظهر .

داوطلبان به‌تلفن شماره ۲۳۸۱٦ مراجعه نمایند .

آ-۲۷٤۰

مطب دکتر اشرف الملوك مصاحب

جراح بیماریهای زنان

بخیابان پهلوی روبروی کافه شهرداری کوچه پشن انتقال یافت

تلفن ۴۴۴۵٦

آ-۲۵۸۵ ۲-۵

مجموعه قواعد تجزیه وترکیب

عربی بانضمام سی سئوال امتحانی

چاپ دوم تالیف آقای ابوالفتح حکیمیان که مدتها نایاب وانتظار آنراداشتید منتشرشد بها ۲۵ ریال بنگاه مطبوعاتی مروج

آ-۲٦۳٤ ۱-۲

درمان قطعی سوزاك ـ ورم پرستات

امراض جلدی ـ ضیق مجرا ـ ضعف قوه باه وسستی اعصاب ـ امراض زنانه ـ خیابان سپه مقابل پست‌خانه دکتر دانشکر تلفن ۵۲٤۱٦

آ ۲٤٦۹ ۱-۳

آلمان بعداز جنك

بقلم آقای عباس شاهنده

حاوی جالب‌ترین وجامع‌ترین اطلاعات درمورد وضع سیاسی و اجتماعی آلمان

روز دوشنبه ۲۵ اردیبهشت منتشر میشود

آ-۲۸۳۱ ۱-۳

چون بموجب ماده ۵ اساسنامه شورای انجمن خیابان امین الدوله (نظام‌آباد سابق) مدت خدمت دوساله هیئت مدیرهٔ شورای انجمن در تاریخ آبانماه ۱۳۳۳ منقضی گردیده است مراتب را بدینوسیله باطلاع ساکنین محترم محل میرساند تاریخ وتشکیل انتخابات جدید انجمن بمنظور تعیین نمودن هیئت مدیرهٔ جدید بعدا باطلاع عموم خواهد رسید نایب‌رئیس انجمن

سرهنك مهر دادیان ـ علینقی وزیری ـ چنگیز بهرامی ـ محمدعلی آذر پیرا

آ-۲۸۱۳

آقای حسن خراطی زاده، پیراهن دوز

برندهٔ «۳۰،۰۰۰ ریال»

دوشانس بزرك

سری ۲۲۷ بلیطهای بخت آزمائی ملی

آقای حسن خراطی زاده ـ دارنده شناسنامهٔ شماره ۷٤ صادره از تبریز کارگر کارخانه اونی رکس (خیابان شاهرضا) و بلیطهای شماره ۱۱٦۷۱۳ (برنده ۲۰،۰۰۰ ریال) وشماره ۱۸٤۸۳٦ (برنده ۱۰،۰۰۰ ریال) ما بعد سری ۲۲۷ بلیطهای بخت آزمائی ملی است، با بازه‌ایشان طی چك شماره ٤۲٤٦۵ مورخ ۳٤،۲،۱۱ پرداخت شده است.

آ-٦۸۱۹

یك راز

یك عکس

و یك تاریخچه

از حظیرالقدس و اشغال آن

باآخرین اخبار پشت‌پرده وتشریح وضع دولت ومخالفین دولت

فردا صبح درمجله فردوسی

آ-۲۸۲۰

یکباب ساختمان دارای ۷ اطاق بابرق ولوازمات کامل ۳۹۷ متر مساحت ۲٦۰ متر زیر بنا واقع در خیابان بهار کوچه آصف‌وزیری بفروش میرسد طالبین درسنندج باعبدالعلی آصف‌وزیری مکاتبه فرمایند

آ-۲۸۷۳ عبدالعلی آصف‌وزیری

مغازه واگذاری درخیابان شاهرضا

جنب سینما دیانا به‌بنگاه مهر خیابان کاخ جنب کوچه ناهید تلفن ٤٤۳٤۹ مراجعه فرمائید

آ-۲۸۱٤ ۱-۲

باغ اجاره

یکدرب باغ مشجردارای عمارت کاراز برق آب جاری گلکاری ومیوه در دراشیب شمیران به تلفن ۳۲۲۳۷ مراجعه شود.

آ-۲۷۹۵ ۱-۳

تبریك ژاندارمری کل کشور

انتخاب سرکارسرگرد سیداحمد صفویان بسمت ریاست ژاندارمری کرج یکی ازانتصابات بجائی است که تیمسار معظم سرلشکر گلپیرا فرموده‌اند این حسن انتصاب را ژاندارمری کل کشور تبریك گفته و موفقیت معظم‌له را ازخداوند خواستارم

امیر پیروزخواه

آ-۲۸۳۱

اولین آموزشگاه سخنرانی جلسه هفتگی چهار شنبه ساعت ۵ر۷ خیابان ژاله . کوچه مسجد پلاك خطیب .

آ-۲۸۳۳

جناب آقای منتصرشهردار محترم تهران

انتصاب جناب آقای جمشیدمنوچهریان راکه ازاصاحبمنصبان عالیقدر و صدیق دولت میباشند بسمت مدیریت کل شهرداری تهران ، بجنابعالی تبریك عرض نموده امیدواراست دراجرای منویات اعلیحضرت همایون شاهنشاه مصدراصلاحات مفید وموثری واقع شوند .

باقرپیرنیا ـ احمدضرغام‌پور ـ محمدرضی ویشکائی دکترعلینقی احسانی ـ حسین توماج ـ حسین یوسفی ـ محمد باقرفیاض لاریجانی ـ محمدحسین ضیاءبیگدلی ـ مصطفی فرهنك ـ ابوالقاسم کاظمیه ـ عباس ثابت بهزادی ـ دکتر مسعودقریب ـ سیدمحمدنبوی ـ میراشرف‌الدین مشیری مرتضی امیربیگی ـ غلامحسین نوائی ـ محمود موثقی ـ سیدعلی خادم باشی ـ سیدعلی رضوی‌زاده ـ عباس ولیخانی اردشیر مظهری

آ-۲۸۳۹

باکمال تاسف وتاثردرگذشت ناگهانی جوان ناکام منوچهرمدبر را باطلاع کلیه فامیل وآشنایان می‌رساند مجلس ختم زنانه و مردانه از ساعت ٤ الی ٦ بعدازظهر روزسه‌شنبه ۱۹ اردیبهشت درمنزل آن‌مرحوم واقع در خیابان بهلوی ـ بزرگمهر دست‌چپ درسوم برگزار می گردد.

مریم‌مدبر ـ دکتر موسی فیض ـ قدسی مدبر ـ پریوش مدبر فرخنده‌مدبر ـ فرخ‌مدبر ـ مهندس امیرصدری ـ مهندس فضل‌الله محمودیان ـ عنایت‌محمودیان

آ-۲۷۹٦

بخانواده‌های محترمی که دراین حادثه عزادارشده‌اند تسلیت می گوئیم

خانواده‌های : رضائی ـ غنی‌زاده ـ منصوری

باکمال تاسف درگذشت مرحومه قمرخانم والده آقای علی رضائی در رضائیه را باطلاع خویشان وآشنایان میرساند مجلس ختم مردانه روز پنجشنبه ۲۱ر۲ر۳٤ ازساعت ٤ تا ٦ بعدازظهر درمسجد حاجی حسن واقع درخیابان ارامنه وختم زنانه درهمانروز ازساعت ۸ تا ۱۰ بعدازظهر درمنزل آقای مهندس غنی‌زاده واقع درمیدان شاهپور خیابان ظفرالدوله کوچه معماری منعقد خواهد بود

بیازماندگان آنمرحومه وخانواده محترم رضائی مصیبت وارده را تسلیت می‌دهیم.

آ-۲۸۰۹

بیاد شادروان کریم آبادی

بمناسبت درگذشت مرحوم محمداسماعیل کریم آبادی مجلس ترحیمی جهت آنمرحوم ازطرف اهالی کرمسار درروز جمعه ۲۲ اردیبهشت ماه ۳٤ ازساعت ۲ تا ٦ بعد ازظهر در ارادان کرمسار برقرار خواهد بود

محمدحسین حکمی (مدیرالاسلام) ـ حاج عبدالحسین یغمائیان ـ مرتضی حکمی ـ جلال الدین حکمی

آ-۲۸۲۹

بمناسبت فوت همشیره آقای اسدالله امینی مجلس ختمی درشب سه‌شنبه ۱۹،۲،۳٤ از ساعت ۸ تا ۱۰ بعد ازظهر درمسجدمحمدیه (قاجاریه) واقع در کوچه آبشار منعقد میباشد.

احمدنوری ـ سرگرد حسن مسعودی ـ قاسم کیوانشکوهی محمدحسین یوسفی ـ محمودطرخورانی ـ سروان ابوالحسن تاجری ـ غلامرضا و غلامحسین مزنیانی

بیازماندگان آنمرحومه مصیبت‌وارده راتسلیت‌میدهیم

آ-۲۷۷۹

آگهیهای تسلیت

در گذشت غیرمنتظره فقیدسعید سیدتقی اخوان نیاکی را به آقای حاجی سیدباقر نیاکی ، آقای هاشمی آقای یحیی نیاکی آقای اسدالله اخوان آقای ماشاءالله اخوان آقای فخرائی وفرزندان آنمرحوم تسلیت عرض می نمائیم

آ-۲۸۳٤ مهدی پرتوی ـ احمداحسانی آملی

بانهایت تاثروتالم درگذشت بانوفاطمه اکباتانی را بعموم خاندان محترم اکباتانی بویژه جناب آقای مهدی اکباتانی رئیس محترم اداره بازرسی کل مجلس شورای ملی تسلیت عرض نموده و همواره بقای عمر وسعادت عموم بازماندگان ان مرحومه را ازخداوند متعال مسئلت مینمایم.

آ-۲۷۹۱ ۱۰۱ اکباتانی ـ مادرید (اسپانیا)

بانهایت تاثردرگذشت آقای سیدتقی اخوان نیاکی رابه برادران و فرزندان وفامیل محترم اخوان وهاشمی وفخرائی تسلیت عرض نموده سعادت وبقا بازماندگان آن مرحوم را ازخداوند متعال مسئلت مینمایم.

آ-۲۸۱۲ باقر گوهری

بانهایت تاثر مصیبت وارده را بسرکار خانم اکباتانی مدیر محترم دبیرستان شهناز تسلیت عرض میکنم

آ-۲۸۲۸ مینو سپهران

باقلبی اندوهناك فوت ناگهانی بانواقدس خواجه وری را بخانواده محترم خواجه نوری خصوصا بانوضیاءالملوك خواجه نوری تسلیت گفته وبقاء آن خانواده محترم را ازخداوند مسئلت می نماید.

آ-۲۸۱۱ مهری جهانگیر سلطانی

فوت مرحوم سید تقی اخوان نیاکی موجب تالم شدید گردیده بدین وسیله مراتب همدردی خودرا بخانواده‌های اخوان ـ نیاکی ـ هاشمی فرهمندوسایر بازماندگان آنمرحوم عرض می کنم

آ-۲۷۸۰ خانم نبوی ـ نبوی لاریجانی

دوست محترم جناب آقای ابراهیم کریم آبادی مصیبت وارده را شما و خانواده محترمتان تسلیت عرض مینمایم

عباس گورنك

آ-۲۷۸٦

باقلبی اندوهناك درگذشت عموی ارجمندم مرحوم آقاتقی اخوان نیاکی را بکلیه فامیل محترم بخصوص بفرزندان آنمرحوم تسلیت عرض نموده وبقاء عمرهمگی را ازخداوند مسئلت مینمایم واز اینکه نتوانستم درمجلس ترحیم حاضر شوم بسیارمتاسف وپوزش می‌طلبم.

آ-۲۸۳۲ صادق هاشمی نیاکی

بانهایت تاسف درگذشت جانگداز جوان ناکام سیدمحمدجعفر (کلیددار زاده) دانش آموز دبیرستان قریب که درنتیجه تصادف باکامیون در گذشته باطلاع اقوام ودوستان میرساند.

مجلس ختم ناکام ـ مردانه روز سه‌شنبه ۱۹ر۲ر۳٤ از ساعت ٤ الی ٦ بعدازظهر درمسجد حاج ابوالفتح ـ خیابان ری ـ میدان‌شاه ومجلس ختم زنانه درهمان روز وهمان ساعت درمنزل شخصی خیابان ری کوی مشاورالسلطنه کوچه قاضی برگذار خواهد بود.

سیدجلال کلیددارزاده ـ حاج علی اسکوئی ـ سرهنك حسین محتشم ـ سرهنك مختار پولادین ـ اکبر اسکوئی، سرهنك نصرت‌الله معینی ـ شیخ‌الرئیس عالمی ـ سیدجمال رهبرنیا ـ احمد ندیم ـ حسین ندیم ـ محسن ندیم ـ حمید اسکوئی ـ مجید اسکوئی ـ سرهنك ناصر اسکوئی ـ انوشیروان پولادین ـ داریوش پولادین ـ مقصود انوشفر منصور انوشفر ـ احمد انوشفر ـ هوشمند ضرغام ـ دکتر ابوالحسن ندیم ـ کمال‌الدین رهبرنیا ـ سیدمحمد کلیددار زاده ـ سیدمحمد رضا کلیددارزاده ـ سید حسام‌الدین کلیددارزاده ـ (سیدمغیث کلیددارزاده)

آ-۲۲۹۰

بخانواده های محترمی که دراین حادثه عزا دارند مخصوصا پدر داغدیده‌اش مصیبت وارده را تسلیت میدهیم

نظر بفوت مرحوم مغفور محمد اسمعیل کریم آبادی طاب ثراه رئیس صنف قهوه‌چی مجلس ترحیمی ازساعت ۸ الی ۱۰ بعدازظهر روز سه‌شنبه ۱۹،۲،۳٤ ازطرف دوستان آنمرحوم درمسجد کاظمیه واقع در خیابان ری جنب کوچه دردار برقرار میباشد البته دوستان برای شادی روح آنمرحوم درمجلس مذکور شرکت میفرمایند .

باقر نهاوندی واعظ ـ حاج بختیار ـ پرویز بصیری محمد نخشب ـ محمدعلی شهباری ـ اصغر مثنی ـ سید علی غنی آبادی ـ مهدی بانکی

آ-۲۷۸۸

مراسم هفتمین شب وفات شادروان کریم آبادی

چون روز ۲شنبه ۱۸ر۲ر۳٤ مصادف باشب هفته وفات مرحوم اسماعیل کریم آبادی رئیس محبوب و گرامی اتحادیه صنف قهوه‌چی که عمری را صادقانه درراه تامین آسایش همنوعان خصوصا افراد این صنف بپایان رسانده ودرطول زندگانی شرافتمندانه خود با نهایت صمیمیت وصفا وگذشت و پاك دامنی ازمنافع طبقات رنجدیده حمایت وجانبداری نموده لذا اتحادیه صنف قهوه‌چی سپاس حقشناسی ازرئیس خدمتگذار خود ازساعت ۸ر۵ تا ۱۱ بعد از ظهر روزدوشنبه ۱۸ر۲ر۳٤ مجلس ترحیمی بعنوان هفتمین شب‌وفات آن مرحوم درمسجدمروی برقرار خواهد بود.

ازکلیه طبقات واصناف وعلاقمندان دعوت میشود که دراین امر خیر شرکت فرموده روح آن‌راد مردفداکار و باایمان راشاد وکلیه افراد خصوصا هیئت‌مدیره این صنف راسرافراز فرمایند

هیئت مدیره اتحادیه صنف قهوه چی

آ- ۲۷٤۳ ۲-۲

بمناسبت درگذشت ناگهانی بانو مهر اقدس خواجه نوری مجلس تذکری ازطرف خانواده خواجه نوری وکارکنان هنرستان عالی خیاطی انستیتو فرهنك واستودیو ایران فیلم درمسجد فخرآباد واقع در خیابان فخرآباد (چهارراه دروازه شمیران) ازساعت ۱۰ تا ۱۱ بعدازظهر روزسه‌شنبه ۱۹ اردیبهشت برقراراست تمنای تشریف‌فرمائی دوستان وآشنایان رادارد مجلس ختم زنانه درهمان روز وساعت درمسجد برقراراست.

آ ۲۷٦۹ ۲-۲

بدینوسیله درگذشت برادیگر رئیس میسیون کاتولیك رضائیه (معلم سابق دبیرستان سنلوئی) را درتهران باطلاع دوستان میرساند مراسم تشییع جنازه روزسه‌شنبه فردا ساعت ۱۰ صبح پس ازمراسم نماز ازکلیسای کاتولیك واقع درخیابان فردوسی کوچه نکیسا انجام میابد .

آ- ۲۷۸۹

بانهایت تاثر وتاسف درگذشت نابهنگام جوان ناکام بانو وکتوریا همسر اسحق سنندجی همشیره عنایت‌الله دانشگر واصر دانشگر را باطلاع دوستان وفامیل میرساند مجلس تذکر روزسه‌شنبه ۱۹ اردیبهشت ماه ۱۳۳٤ ازساعت ۵ الی ۷ بعدازظهر درکنیسه حیم واقع در خیابان توام‌السلطنه کوی سیمی تشکیل میگردد

عنایت‌الله دانشگر ـ ناصر دانشگر ـ اسحق سنندجی ـ داودشعبان‌زاده ـ مشیر اسحق حلیمی ـ یوسف ـ ستاره الیاس دانشگر ـ مهندس یوسف منصور دانشگر واسحق شوهد یوسف اوهب ـ بنیامین وستا ـ برادران نورافشان

آ-۲۷۷۷

آخرین موضع مخالفین ویتنام بدست نیروی دولتی افتاد

هشتاد و چهار نفر از افراد دسته مذهبی بین کسوین درحالیکه فریاد میزدند «مرده باد شورشیان» و «خدا کند نگوئین دیم ده‌هزار سال عمر کند!» تسلیم شدند - سروان لوان ترو فرمانده این دسته نیز پشتیبانی خود را از نخست‌وزیر ویتنام جنوبی اعلام داشت - در صفوف مخالفین بی نظمی مشاهده میشود

وزیر کشور ویتنام اعلام کرد کسانیکه از دولت اطاعت کنند عفو خواهند شد

برای رفع اختلافات فرانسه و آمریکا درباره ویتنام جنوبی فعالیت زیاد مبذول میشود

سایگون - رویتر - آخرین موضع مهم دسته مذهبی بین کسوین که مخالف دولت ویتنام جنوبی میباشد بدست نیروهای دولتی افتاد و افرادیکه در آن متمرکز بودند تسلیم شدند.

این موضع درخیابان زیبای کاتینا قرار داشت عده کثیری از افراد دسته مذهبی بین کسوین توسط نیروهای دولتی از سایگون بیرون رانده شده بودند و فقط هشتاد و چهار نفر از آنها به نبرد با افراد پلیس ویتنام ادامه میدادند که آنها نیز تسلیم گردیدند و هنگام تسلیم فریاد میزدند «مرگ بر شورشیان» و «خدا کند نگوئین دیم ده‌هزار سال عمر کند» افراد نیروی پلیس ویتنام اسیران زیبور را با رد و گاهی که برای آنها در سایگون تهیه شده انتقال دادند.

یک موضع کوچک

درحال حاضر دسته مذهبی بین کسوین فقط یک موضع در شهر سایگون در دست دارند که چندان مهم نیست و شاید بزودی آن موضع نیز از طرف نیروی دولتی اشغال شود.

افراد دسته مذهبی بین کسوین هنگامی تسلیم شدند که سروان لوان ترو فرمانده دسته مذهبی مزبور اعلام کرد که باقی ماندن در شهر سایگون دیگر برای این دسته فایده‌ای ندارد و دیگر امکان نمیرود که افراد مزبور بطرف مرکز سایگون حمله‌ور شوند.

سروان لوان ترو بقصر محل اقامت نگوئین دیم رفت و پس از اعلام تسلیم افراد خود مراتب پشتیبانی خود را از نگوئین دیم اعلام داشت و محل اقامت نخست‌وزیر ویتنام جنوبی تران نگولین وزیر کشور و ژنرال مائی هو رئیس دژبان حضور داشتند و قاضای تسلیم سروان لوان ترو را پذیرفتند.

بی نظمی مخالفین

فعلا در صفوف شورشیان ویتنام بی نظمی کامل مشاهده میشود و افراد دسته‌های مخالف اسباب و ساز و برگ خود را جمع آوری کرده و منتظر رسیدن دستورهای جدید هستند. وزیر کشور ویتنام جنوبی اعلام کرد که دولت نگوئین دیم که میکوشد برنامه‌های عمرانی و اصلاحی را در ویتنام بموقع اجرا گذارد کسانیرا که از امر دولت را اطاعت کنند مورد عفو قرار خواهد داد.

خبرگزار اصله از پاریس حاکیست که دیپلماتهای غربی در پاریس میکوشند تا اختلاف نظر شدیدی را که بین امریکا و فرانسه در مورد ویتنام جنوبی وجود دارد مرتفع سازند و باین ترتیب بحران این ناحیه پایان دهند.

مذاکرات پاریس

دالس، مک میلان و آنتوان بینه وزیران امور خارجه سه دولت بزرگ غربی در ضیافت شامی که از طرف سفیر کبیر امریکا در پاریس داده شد حضور یافتند و راجع بمسائل مختلف از جمله بحران ویتنام جنوبی مذاکره کردند.

در یک جلسه قبلی وزیران امور خارجه دول بزرگ غربی ادگار فور نخست‌وزیر فرانسه نیز حضور یافته و نظریات فرانسه را درباره مسئله ویتنام مورد تشریح قرار داده است.

در این جلسه دالس وزیر امور خارجه امریکا نیز علت پشتیبانی امریکا را از نگوئین دیم بیان کرده و بار دیگر تاکید کرده که نظر سران ویتنام جنوبی دائر بعزل بائودائی از ریاست حکومت ویتنام مورد تائید امریکا قرار گرفته است.

بطوریکه ناظرین سیاسی اظهار داشته‌اند مذاکراتی که تا کنون بین نمایندگان دول غربی صورت گرفته در از بین بردن اختلافات امریکا و فرانسه هیچگونه تاثیری نداشته است.

اختلاف فرانسه و امریکا

مقامات فرانسوی معتقدند که پشتیبانی امریکا از نگوئین دیم نخست وزیر ویتنام جنوبی ممکنست دارای نتایجی باشد نه هیچیک از دول بزرگ غربی با آن موافق نباشند.

دول غربی قبلا موافقت کرده بودند که برای تحقق دادن بوحدت ویتنام موجبات انجام انتخابات سراسری را در ویتنام شمالی و جنوبی فراهم آورند و مقامات فرانسوی معتقدند که تحولات اخیر ویتنام جنوبی موجب خواهد شد که ویتنام برای مدت مدیدی بحال تجزیه باقی بماند و گذشته از آنها اگر هم انتخاباتی در ویتنام صورت گیرد بعلت تشتت و اختلافی که بین دسته‌های گوناگون ویتنام جنوبی وجود دارد ممکنست نتیجه انتخابات مضر و ملیون و آزادیخواهان ویتنام باشد.

مذاکرات مربوط بوضع ویتنام همچنان بین نمایندگان دول غربی ادامه خواهد یافت و تحولات ویتنام جنوبی نیز باشدت هرچه تمامتر ادامه دارد و معلوم نیست که سرانجام این کشور دارای چه سرنوشتی خواهد بود.

غرب بزودی پیشنهادی بشوروی میدهد

وزیران خارجه چهار دولت بزرگ پیمان صلح اتریش را امضاء خواهند کرد

پاریس - رویتر - مذاکرات دالس، مک میلان و بینه وزیران امور خارجه امریکا، انگلستان و فرانسه درباره تشکیل کنفرانس چهارجانبه جهت رسیدگی بمسائل بغرنج اروپا ادامه دارد و دالس نتیجه این مذاکرات را تلگرافی به پرزیدنت آیزنهاور اطلاع داده و از وی کسب دستور کرده است. امروز جلسه شورای آتلانتیک شمالی در پاریس با حضور نمایندگان پانزده کشور عضو تشکیل میشود و طرح پیشنهاد دول غربی راجع بتشکیل کنفرانس چهارجانبه که قرار است برای شوروی ارسال گردد در این جلسه مطرح خواهد شد و پس از انجام مذاکره و مشاوره لازم احتمال میرود که پیشنهاد مزبور فردا یا پس فردا بمسکو فرستاده شود.

در یادداشتی که دول غربی برای شوروی ارسال میدارند پیشنهاد میشود که وزیران امور خارجه دول غربی با مولوتف وزیر امور خارجه شوروی در وین با یکدیگر ملاقات و پیمان صلح با اتریش را امضاء کنند. مک میلان پس از انجام مذاکره با دالس راجع با لمان با دکتر آدنائر صدراعظم و وزیر امور خارجه آلمان غربی نیز گفتگو بعمل آورد.

نظر مک میلان اینستکه برای رسیدگی بمسئله آلمان کنفرانسی از سران دول بزرگ تشکیل گردد دکتر آدنائر با این نظر مخالف نیست ولی بنظر وی بجای آنکه برطبق پیشنهاد انگلستان کنفرانس چهارجانبه مزبور در تابستان آینده تشکیل گردد بهتر است در اواخر سال جاری ترتیب داده شود تا آلمان غربی که اخیرا استقلال خود را بدست آورده و در سازمان دفاعی آتلانتیک شمالی عضویت یافته بتواند خود را تقویت کند. راجع بعکس العمل دالس نسبت به پیشنهاد مک میلان درباره تشکیل کنفرانس سران دول بزرگ مقامات رسمی انگلستان سکوت کرده‌اند زیرا هنوز معلوم نیست که دالس با پیشنهاد مزبور موافقت خواهد کرد یا نه؟

مبارزات انتخاباتی انگلیس ادامه دارد

احزاب محافظه‌کار و کارگر برای جلب موافقت لیبرالها فعالیت میکنند

لندن رویتر - محافل سیاسی در لندن اظهار داشتند فرمول «اول جلوگیری از بروز جنگ و بعد تقلیل سلاح‌ها» که از طرف سرانتونی ایدن نخست‌وزیر انگلستان برای رفع بحران بین‌المللی تهیه شده شعار حزب محافظه‌کار در انتخابات پارلمانی اینکشور که روز بیست و ششم ماه مه صورت خواهد گرفت بشمار خواهد رفت و کاندیداهای حزب محافظه‌کار در نطقهای انتخاباتی روی آن تکیه خواهند کرد.

رهبران دو حزب محافظه‌کار و کارگر انگلستان اذعان کرده‌اند که پیروزی در انتخابات باحزبی خواهد بود که بهتر بتواند طرفداران خود را در روز انتخابات کاملا بسیج کنند تا آنها بتوانند به موقع و زودتر رای خود را بدهند.

سی و پنج میلیون نفر از مردم انگلستان حق رای دارند و طرفداران دو حزب بزرگ اینکشور تقریبا با یکدیگر برابرند و تنها با انجام فعالیت زیاد یک حزب میتواند آراء عده زیادتری از رای دهندگان را برای کاندیدا های خود بدست آورد.

مجلس عوام انگلستان دارای ششصد و سی کرسی است و هر یک از احزاب محافظه‌کار و کارگر برای بدست آوردن کرسیهای زیاد میکوشند تا با حزب لیبرال که چند نفر معدود نماینده در پارلمان دارد ائتلاف کنند.

قریباً بحران سیاسی در ایتالیا روی میدهد

گرونگی

رم - رویتر - ناظرین سیاسی در رم اظهار داشتند که بعلت تزلزل وضع کابینه ائتلافی ماریوشلبا در هفته جاری بحرانی در ایتالیا بروز خواهد کرد. جیووانی گرونگی که اخیراً بسمت رئیس جمهوری ایتالیا انتخاب شده مزودی سوگند یاد خواهد کرد و حسب‌العموم شلبا باید استعفای کابینه خود را بوی تقدیم دارد.

قاعدتا رئیس جمهوری دوباره همان نخست وزیر مستعفی را مامور تشکیل کابینه جدید خواهد کرد ولی بعضی از سران حزب سوسیال دموکرات معتقدند که استعفای شلبا مورد قبول گرونگی قرار خواهد گرفت و مشارالیه شخص دیگری را بسمت نخست‌وزیری منصوب خواهد داشت.

روزنامه «مردم» ارگان حزب کمونیست چین مینویسد:

امریکا میخواهد در قرارداد های ژنو اخلال کند

توکیو آسوشیتدپرس - امروز رادیوی پکن مقاله ایرا که در روزنامه مردم ارگان حزب کمونیست چین درباره (مداخله امریکا) در هندو چین درج شده پخش نمود.

در مقاله مزبور گفته شده این نکته کاملا روشن است که دولت امریکا درصدد تشدید دخالت خود در اوضاع هند چین میباشد.

رادیوی پکن از قول مقاله روزنامه «مردم» ادعا نمود که نیروهای دولت لائوس دعده‌ای از (راهزنان چیانکایشک) بتحریک امریکا بر (واحدهای جنگنده) کمونیستها در لائوس حمله‌ور شده‌اند.

روزنامه مردم همچنین گزارش داده که کارشناسان پیمان جنوب شرقی آسیا در کنفرانس اخیر خود در بانکوک نیازمندیهای (دفاعی) سیام، لائوس، کامبوج و ویتنام جنوبی را مورد بررسی فوری قرار داده‌اند و اضافه نموده است که دولت امریکا در صدد توسعه اختلافات و منازعات در لائوس بوده و در نظر دارد از انتخابات عمومی دموکراتیک جلوگیری نموده و در امر اجرای قراردادهای ژنو اخلال نماید.

حل مسئله نفت ایران و تخلیه کانال سوئز

وضع خاورمیانه را تثبیت کرد

روزنامه الجمهوریه در شماره اخیر خود مینویسد: حزب محافظه‌کار در اعلامیه‌های انتخاباتی که چندروز پیش منتشر کرد متذکر شد که حل مسئله بغرنج نفت ایران و قرارداد تخلیه کانال سوئز و مساعی که درباره خاتمه دادن بجنگ کره و هندوچین مبذول گردید فقط از عملیات حزب محافظه‌کار بوده و این فعالیتها وضع خاورمیانه را تثبیت کرد.

مارشال ژوکف از فداکاری سربازان امریکائی و انگلیسی در جنگ گذشته تمجید کرد

کمونیستها دهمین سال شکست هیتلر را جشن گرفتند

مارشال کوئیف نطقی از رادیوی مسکو ایراد کرد

لندن - رویتر - اخبار واصله از کشورهای کمونیستی اروپای غربی حاکیست که جشن دهمین سال شکست نیروهای هیتلری در این کشورها برگزار شده و کمونیستها عموما از همزیستی مسالمت آمیز شرق و غرب سخن گفته و خاطرنشان ساخته‌اند که اقدام دول غربی در مسلح کردن مجدد آلمان غربی دارای عواقب وخیمی خواهد بود. مارشال ژوکف وزیر دفاع شوروی اظهار داشته که قسمت اعظم سنگینی بار جنگ با هیتلر بروی دوش شوروی بوده است.

مارشال ژوکف و ژنرال ایزنهاور در پایان جنگ گذشته

مقاله ژوکف

مسکو - خبرگزاری فرانسه - بمناسبت دهمین سال پیروزی بر آلمان نازی، مارشال ژوکف وزیر دفاع اتحاد جماهیر شوروی طی مقاله‌ای که در چهار ستون روزنامه پراودا درج شده از نیروهای فرانسه آزاد تحت رهبری ژنرال دوگل و سربازان و افسران یوگسلاوی تحت رهبری مارشال تیتو و سربازان انگلیسی و امریکائی و فداکاری آنها در جنگ اخیر تمجید بسیار کرده است.

مارشال ژوکف مینویسد: «سربازان انگلیسی و امریکائی که فقط بخاطر آزادی و مبارزه با فاشیسم می جنگیدند نشان دادند که لیاقت و مهارت و قدرت جنگی بسیاری دارند.»

سپس مارشال ژوکف اضافه میکند: «همچنین ملت یوگسلاوی تحت رهبری مارشال تیتو جسارت و سرسختی فوق‌العاده در مبارزه برای آزادی کشورشان از یوغ فاشیسم از خود نشان دادند.»

مارشال ژوکف سپس تاسیس پایگاههای نظامی را در خارج از کشورها بمنظور دفاع مورد انتقاد قرار داد.

درباره جنگ اتمی و هیدروژنی مارشال ژوکف گفت: اگر در جنگ طرفین هزاران بمب اتمی و صدها بمب هیدروژنی بکار برند معلوم نیست سرنوشت امریکا و اروپا چه خواهد شد.

در چنین جنگی ممالکی که دارای جمعیت کثیر و متمرکزی میباشند بیشتر مورد طرقرار میگیرند.

نطق کوئیف

پاریس - خبرگزاری فرانسه - مارشال کوئیف بمناسبت دهمین سال پیروزی بر فاشیسم نطقی از رادیوی مسکو ایراد کرد.

در این نطق مارشال کوئیف از فداکاری سربازان و پارتیزانهای یوگسلاوی و ممالکی که تحت اشغال فاشیست بودند تمجید نمود.

در پایان نطق خود مارشال کوئیف اظهار کرد:

«شوروی و کشورهای دموکراسی توده‌ای خواهان صلح هستند معهذا اگر بجا زی نماشود نیروهای متجاوز را خرد خواهیم کرد.

ملت ما هیچکس را تهدید نمیکند ولی اگر بلوک امپریالیست جنگی را بما تحمیل کند ملت شوروی وارتش سرخ قادرند که از آزادی و استقلال ملی خود دفاع نمایند. وارتش ما بقدر کافی قدرت دارد.»

فرمانده ناوگان هفتم امریکا از جزیره کموی بازدید کرد

تایپه - سوشیتدپرس - محافل چین ملی برای مسافرت دریاسالار براید فرمانده دسته هفتم ناوگان امریکا به جزیره کموی که روز شنبه صورت گرفت اهمیت مخصوصی قائل میباشند.

خاطرنشان میشود این اولین باری بوده است که فرمانده دسته هفتم ناوگان امریکا شخصا از جزیره کموی بازدید نموده است و مسافرت براید به جزیره مزبور این امیدواری را در محافل ملیون بوجود آورده است درصورتیکه ملیون در معرض یک حمله شدید کمونیستها قرار گرفته و نتوانند از عهده دفع تجاوز آنها برآیند، دولت امریکا در دفاع از این جزیره به ملیون کمک خواهد کرد.

گزارش دیگری حاکی است که دریاسالار براید بعد از بازدید جزیره کموی به خبرنگار بنگاه خبرگزاری رسمی چین ملی گفته است وی اطمینان دارد که کموی برای مدت نامحدودی در دست نیروهای ملیون باقی خواهد بود.

مسئله آلمان محور روابط شرق و غرب است

در کنفرانس وزرا برای تشکیل سازمان دفاعی اروپای شرقی اقدام میشود

لندن - رویتر - سران نظامی و سیاسی هشت کشور کمونیست اروپای شرقی از جمله شوروی روز چهارشنبه آینده در ورشو پایتخت لهستان کنفرانسی ترتیب میدهند تا یک سازمان دفاعی نظیر سازمان آتلانتیک در شرق اروپا بوجود آورند. محافل مطلع سیاسی در لندن اظهار داشتند که تشکیل سازمان دفاعی اروپای شرقی موجب خواهد شد که نیروهای شرق و غرب در دو جبهه در مقابل یکدیگر قرار گیرند. ناظرین مزبور خاطر نشان کردند که حتی اگر سازمان دفاعی اروپای شرقی هم بوجود آید گمان نمیرود که شوروی بخواهد جنگ سرد کنونی بین شرق و غرب را شدت دهد زیرا اینکه دولت اکنون سرگرم اوضاع داخلی میباشد و برای آنکه بتواند با اینکار بپردازد باید ثبیتی در اوضاع جهان حاصل گردد. در کنفرانس ورشو که چین کمونیست نیز با آن ناظری اعزام خواهد داشت میکنست پیمان‌های موقت و کمک متقابل بین نمایندگان کشورهای کمونیست اروپای شرقی نیز بامضاء برسد و مسئله آلمان که در واقع محور روابط شرق و غرب بشمار میرود نیز مورد بحث قرار خواهد گرفت. در صورتیکه بین شوروی و دول غربی راجع بتشکیل کنفرانس چهارجانبه برای رسیدگی بمسائل بین‌المللی توافق نظر حاصل شود.

دولت شوروی سعی خواهد کرد که مسئله آلمان در راس مواد دستور این کنفرانس قرار گیرد زیرا بنظر سیاسیون شوروی مسئله آلمان یکی از مسائلی است که موجب بروز بحران بین‌المللی شده است.

ظاهرا اعطای استقلال به آلمان غربی و موافقت با مسلح شدن ایندولت موجب شده که وحدت در قسمت شرقی و غربی آلمان برای مدتی بتعویق بیفتد.

دولت شوروی اکنون برای حل مسئله اتریش مجددا به اقدام میکند تا مردم آلمان غربی را تحت نفوذ سیاست خود قرار دهد.

دول غربی پیشنهاد کرده‌اند که برای تحقق دادن بوحدت آلمان باید انتخابات سراسری در آلمان صورت گیرد و احتمال میرود که شوروی با شرایط حاضر این نظر را مورد قبول قرار دهد کو اینکه در گذشته با آن جدا مخالفت ورزیده است. اما این شرایط بسیار سخت خواهد بود و از جمله دولت شوروی در نظر دارد اعلام کند که تنها در صورتی با انجام انتخابات سراسری در آلمان موافق میباشد که این دولت بیطرف باشد و در هیچیک از اتحادیه‌های نظامی شرکت نکند و البته این امر برای دول غربی قابل قبول نیست زیرا هم اکنون برای مسلح کردن آلمان غربی که بعضویت سازمان دفاعی آتلانتیک شمالی پذیرفته شده اقدامات مهمی صورت میگیرد.

کشف چاه نفت در مصر

روزنامه الاهرام مینویسد شرکت آمریکائی که مشغول جستجوی چاههای نفت در صحرای غربی می‌باشد اخیراً موفق بکشف چاه نفتی در عمق پنجهزار متر در نقطه «الضبعه» شده است.

شرکت مزبور مشغول فراهم کردن وسائل استخراج نفت از چاه مزبور است. امید میرود در ماه جاری عملیات استخراج شروع شود.

امپراتور حبشه بمصر میرود

بطوریکه روزنامه الجمهوریه مینویسد بنا بدعوت سرهنگ جمال عبدالناصر نخست‌وزیر مصر، هیلاسی‌لاسی امپراتور حبشه قریبا به مصر میرود.

آگهی استخدام

بیکنفر دبیر نیرو سیار جهت تبلیغات داروئی در شهرستانها نیازمندیم داوطلبان بشماره ۴۲۶ راهنمای روزنامه اطلاعات مراجعه نمایند آ-۲۸۲۶

آگهی مزایده

یکباب خانه بمساحت ۱۰ متر که ۵۰ متر آن زیر ساختمان یک طبقه دیوار دو آجره و سقف تیرآهن میباشد و یکدستگاه مولد برق موتور M.V.M ۲۴ اسب و ژنراتور ۱۵KVA کاملا سالم بفروش میرسد طالبین میتوانند برای ملاحظه همه روزه از ساعت ۴ تا ۶ عصر در خیابان شیران شمال بیسیم جنب کوچه حافظ بنگاه نازاریان مراجعه و پیشنهاد خود را با تعیین نام و نشانی صحیح ضمن پاکت سربسته به آقای نازاریان تسلیم نمایند بنگاه در رد و قبول هر یک از پیشنهادات مختار است

آ-۲۷۷۸ بنگاه برق نخشب بیسیم

آخرین اسلوب درمان قطعی سوراک و ضعف قوه باه

باسابقه ۷ سال طبابت در کشور ایران و فرانسه بعد از ظهرها خیابان سعدی نزدیک دروازه دولت روبروی خیابان هدایت پاساژ نود دکتر عباس بناب‌زاده

آ-۱۶۷۹ ۱-۱۰

پرستاری

جلد دوم کتاب دانستنیهای مادران جوان

تالیف بانو عفت نوابی نژاد

مطابق برنامه سال ششم دبیرستانهای دختران و برنامه سال پنجم فنی بهای ۴۰ ریال منتشر گردید مؤسسه مطبوعاتی امیر کبیر ناصر خسرو

آ-۲۶۳۰ ۱-۳

سوپراسکس

ساخت سویس

در موارد زیر بسیار مؤثر واقع میشود

ضعف قوای تناسلی - پیری زودرس - خستگی جسمی و روحی - سستی و نوراستنی

Supra-Sex

آ-۲۶۹۶

درمجلس شورای ملی

اظهارات آقایان مشایخی و دکتر جزایری

درجلسه دیروز مجلس شورای ملی آقای مشایخی بمنظور دفاع ازخود بااستفاده ازماده ۸۷ آئین نامه درمقابل اظهارات آقای دکترجزایری بشرح زیرمطالبی بیان داشت :

چندجلسه قبل آقای دکترجزایری ورفقای ایشان طرحی تقدیم کردند که اراضی اطراف تهران رادولت تصرف کندو بهای آنرا مطابق نرخ سال ۱۳۲۸ بپردازد.

مقام ریاست این طرح رامخالف قانون اساسی تشخیص دادند (رئیس - بعد اصلاح شد) وفرمودند اصلاح شود و عبارت قیمت عادله بآن افزوده شود وقتی این طرح تقدیم شد از یك نقطه نظر برای بنده تعجب آور بود و بعد دیدم اکثر آقایان رفقا هم تعجب می کنند ومیگویند اگر منظور جلوگیری از ترقی زمین است ، مگر اراضی تهران شمیران وتهران اراضی جاده تهران به دماوند ونیاوران وری غیره ترقی نکرده است پس چرا، فقط این موضوع را محدود به اراضی کرج - تهران کرده اند.

(دکتر جزایری - عرض میکنم) قانون باید عمومیت داشته باشد (چند نفر - صحیح است) وطرح قانونی هم باید جامع باشد نه اینکه برای شخص واشخاص بگذرد .

بنده علت تقدیم این طرح را باین کیفیت ازدوجهت میدانم ، یکی اینکه ایشان مصلحت ندانستند این طرح ناظر براراضی نیاوران ودردشت خرابه بشود (شاهرخشاهی - صحیح است) وثانیا اینکه طرح ایشان باهمه مهارت و زبردستی که درجلسه قبل بخرج دادند وخواستند مطالبی بگویند عملا دونظر را اسم بردند یکی سلیمان معنوی ویکی هم مهدی مشایخی.

پس بنابراین طرح شما ناظر برزمین فرضی بنده است وازایشان خواهش میکنم در آینده طرحهائی که میدهند ناظر بریك شخص معین نباشد و عمومیت داشته باشد.

(رئیس - شما راجع بخودتان صحبت کنید ، درحدود آئین نامه هم صحبت کنید ، من نمیگذارم مجلس را میدان مبارزه قراردهید «احسنت» ازحدود آئین نامه خارج نشوید)

آقای دکتر جزایری فرمودند بعد از روزی که آن طرح را دادم پنج میلیون مترسندمالکیت گرفته ام . (درخشش - همینطورهم هست) آقای دکتر جزایری تشریفات قانونی ثبت ملك که دیروزطی نمیشود (دکترجزایری صدور ثبت ملك) ثبت ملك تشریفاتی دارد که باید آن تشریفات منقضی شودوقتی آن تشریفات منقضی شد همانروز هم سندمالکیت صادر میگردد وطرحی که شمادادید ازتاریخ تصویب مجلس قابل اجرامیشود نه ازتاریخ تسلیم طرح بنابر این اگرفرضا روزتقدیم طرح شمااسناد مالکیتی صادرشده باشد اشکالی از نظر اصول نخواهد داشت.

اما اینکه فرمودید ده میلیون متر سندمالکیت گرفتم وقبل از اینهم فرمودید که اراضی معنوی متری ۸ تومان است یعنی بنده صاحب چهل میلیون تومان هستم دریك نوشته تهران.

بایدعرض کنم که درکیلو متر ۳۲ کرج ملکی است بنام (چشمه نجات) این ملك در هنگامیکه زمینها ارزش نداشته ازطرف شاه محمدی نامی درده سال قبل تقاضای ثبت داده شده در همین اوان بآقای نعمت الله خوشبین فروخته میشود. درسال ۱۳۲۷ اعلانات نوبتی این ملك در جراید منتشر میشود وعده ای هم معترض میشوند که میرود بدادگاه وتمام مراحل قانونی را طی مینماید ازنقطه نظر قانونی نفس مالکیت محرز میشود ودرهمین موقع اعلان تعیین حدود داده میشود درمجاورت این ملك ملکی است بنام «کاظم آباد» که ۷ نفر مالکیت دارند ودرحدغربی قطعه زمینی مورد اختلاف کاظم آباد وچشمه نجات واقع میشود قانون میگوید دلی موارد رفع اختلاف باهیئت نظارت ثبت اسناد است آقای نعمه اله خوشبین این ملك راخرید ویك دانك ونیم آنرا بمن فروخت بنده صریحا عرض میکنم که یك دانك ونیم ملك مشاعی راخریده ام وتمام تشریفات قانونی آنهم طی شده است.

(درخشش - درچه تاریخی خریدید؟) بعداز اینکه تشریفات قانونی از نظر انتشار اعلانات انجام شده خریدم این ملك ازنقطه نظر قانونی برای صدور سندمالکیت من وشرکایم متوجه میشویم که ملك مورد اختلاف است.

بدون مراجعه بمحاکم ودستگاههای قانونی مطلب را بحکمیت انفرادی یك نفر که شخصیت بسیار شریفی است مراجعه می نمائیم (چند نفر از نمایندگان - اسمش را بفرمائید) این مردشریف باعطالعه کامل ومعاینه محلی رای میدهد، رای حکم را نسبت بملکی که مدت قانونی آن تمام شده بوداداره ثبت اسناد اجرا میکند براساس همان رای سند صادر میکند .

شما طرحی بمجلس دادید که بعداز تصویب قابل اجرا بود نه ازتاریخ تقدیم ، مگر باحیله وتزویر وزدوبند تحصیل سند کرده ام؟ سررسیدموعد قانونی آن روزی بوده که تصادفا دوروزقبل از آن جنابعالی طرح داده اید است؟ تقصیر من است که سه روزقبل از آن حکم رای صادر کرده است.

خریدوفروش معامله مشروع است من چندهزار متر ازاراضی خانه شخصی خودم را به ثمن بخس فروختم وامروز قیمت آن چندبرابر شده در بالای باغ شما که بنام خودتان باغ نوابه خودتان است وهرسال در آنجا اقامت میفرمائید اراضی زیادی فروخته ام که امروز قیمت آن ترقی کرده بنابراین معامله نفع دارد ضرردارد

روزی که قانون وضع شد که کسی حق نداشته باشد خانه بفروشدو خانه بخرد بنده هم اطاعت میکنم .

راجع به مساحت فرموده ده میلیون متر متاسفانه رقم وشیفروعدد ارزش خودرا دراین مملکت ازدست داده است جنابعالی که دکتر وتحصیلکرده وحسابدان هستید نباید بدون رسیدگی ومطالعه این حرف را بزنید

بنده بصراحت میگویم که مجموع این زمین که میفرمائید شش میلیون متر است بنده ۵٫۸۰۰٫۰۰۰ متر آنرا بلاعوض بشما واگذار میکنم

ملك ۲۰۰٫۰۰۰ متر است در کیلومتر ۳۳ کرج وبنده وشرکاء دیگرم مشاعا شریك هستیم وآنرا خریده ام و ملك خودم میدانم وحاضرم بشما عوض پنجاه میلیون تومان به ۱۵۰ هزار تومان بفروشم ، چون درحدود ماده ۸۷ باید صحبت کنم حرایضم را خاتمه میدهم مطالب دیگری هست راجع به مالکیت آقای دکتر جزایری که بعدا عرض خواهد شد

قدری پائین آمدند

دراینوقت آقای دکتر جزایری درپاسخ اظهارات آقای مشایخی توضیحاتی داد وضمنا گفت :

خوشوقتم که آقای مشایخی تاحدی از تکذیب های گذشته خودشان پائین آمدند فرمودید که بنده گفتم آقای مشایخی ده میلیون مترزمین ازقرار متری ۸ تومان دارند ، بنده کی چنین عرضی کردم؟ اینجا صحبت اراضی تهران - کرج بودو گفتم که این اراضی راچطور ثبت کرده اند ، آقای کاشانی ویکی دو نفر ازرفقا گفتند اسم ببرید بنده هم گفتم آقای مشایخی

بعدهم راجع به همین مطلب صحبت شدو گفتم وقتی طرح مطرح شد پیشنهاد میدهیم وکم کم تمام اراضی اطراف را مشمول آن قرار میدهیم ولی اول دایره را تنك میگیریم که بیشتر امضا کنند (خنده حضار) اما اگر آقای مشایخی درشمیران برای بنده زمین سراغ دارند خواهش میکنم اقلا جای آنرا بخودمن نشان دهند

(مشایخی نیاوران - بل رومی) بنده نه درشمیران نه درنیاوران نه درراه شمیران ونیاوران بهیچوجه زمین ندارم.

(مشایخی «بنام فرزندان کرام) بعلاوه الان عده زیادی ازدوستان من که زمین دارند ازمن رنجیده اندومن نمیدانم تکلیفم باآنها چیست آقایان اگر من بایستم وتهمت نشنوم وفحش نخورم دیگر کسی نمیاید سینه خودرا سپر کند من کارم دیگر ازاینحرفها گذشته وحضرات هم گفته اند ماهر نفری متری یکشاهی از زمینهارا میگذاریم وپدرت رادرمیاوریم. بنده گفتم جنابعالی آقای مشایخی ۵ میلیون مترسند مالکیت خودتان و شرکایتان صادرشده که تایید فرمودید (مشایخی - بازهم میگوئید ۵ میلیون متر»

آیادرگذشته جاده کرجی درکار بود که آمده اند جاده را حدطبیعی قرار داده اند ورفته اند تا کله کوه را ثبت کرده اند. بنده که دعوا ندارم اگرطرحی دارم روی این اصل بود که آقایان رفقای من که اقلیت سابق بودیم بمن گفتند وما اکثریت دادند که چنین طرحی تهیه کنم ومنهم تهیه کردم اما چرا فقط اراضی کرج را اسم بردیم برای این بود که ممکن بود بعضی از آقایان درقسمتهای دیگر زمین داشته باشند و طرح را امضا نکنند (خنده حضار) اما آقایان خودتان شاهدید آیا وقتی این طرح داده شد قیمت اراضی پائین نیامد (عده ای از نمایندگان چرا) آیا این طرح توی سرزمین نزد

شرفیابی اعضای کمیسیون اصلاح دادگستری

بقیه ازصفحه اول

فعلی آماده انجام اصلاحات میباشدو مبارزه با نادرستی راشروع کرده لذا برای انجام این نظریات واجرای عدالت احتیاج به دادگاههای مرتب و قضات درستکار داریم تا بکیفرخواست مجرمین درحداقل مدت رسیدگی شده وآنان را تعقیب نمایند وبظلم هائی که بمراء میشود بارعایت عدالت رسیدگی شودو بدینوسیله خطاکاران از اجرای قانون عبرت بگیرند.

برای انجام این منظور ازآقایان دعوت شده است هر نظری برای اجرای اصلاحات در دادگستری دارند بدولت تذکر دهند تامورد توجه قرار گرفته و بموقع اجرا گذاشته شود.

درپایان اعلیحضرت همایونی اضافه فرمودند مجلسین سنا وشورای ملی نیز برای همکاری آماده است و آقایان می توانند با کمك مجلسین هرگونه قوانینی که برای اصلاح ادگستری ضروری بدانند تهیه نموده وپس ازتصویب بموقع اجرا بگذارند .

آقای صدرالاشراف بعرض رسانید که اصلاحات دردادگستری شامل چند قسمت است یکی سرعت محاکمات دردادگاهها که بیشتر تابع قوانین و آئین دادرسی است ودراین باره در کمیسیون مشترك دادگستری مجلسین مطالعاتی درجریان است که قریبا لوایح لازم تکمیل شده وبرای اجرا بدولت ابلاغ میشود .

مطلب دیگر طرز تشکیلات وسازمان دادگستری است که اصلاحات لازم در کمیسیون مشترك بعمل آمده و برای اجرا بوزارت دادگستری ابلاغ گردید والبته اجرای آن دراصلاح دادگستری موثرخواهد بود ، قسمت دیگر تامین آسایش وبهبودوضع حقوق ومعیشت قضاة وکارمندان قضائی است که درآن قسمت نیزاستدعامیشود امرفرمایند بذل توجه خاصی ازطرف دولت میشود.

ضمنا دادگستری یك وزیر قوی و مطلع لازم دارد که بتواند قوانین مصوبه رابموقع اجرا بگذارد.

دراین هنگام اعلیحضرت همایونی سئوالاتی دیگر ازاعضای کمیسیون اصلاح دادگستری فرمودند که پاسخ مقتضی معروض داشتند وبعدکاخ مرمررا ترك فرمودند.

بطوریکه کسب اطلاع شده کمیسیون مزبورضمنا لایحه ای برای اصلاح دادگستری تنظیم خواهد نمودو برای اجرا بدولت ابلاغ خواهد کرد.

سازمان ملل متحد ازوضع عمومی ومالی ایران

بقیه از صفحه اول

اخیرا ازطرف سازمان ملل متحد وضع عمومی ومالی ایران استفسارشده شرحی که از طرف سازمان مزبور بوزارت امور خارجه ارسال گردیده بود بوزارت دارائی فرستاده شدتا نسبت به تهیه پاسخها اقدام شود اداره آمارو بررسیهای وزارت دارائی هرقسمت از سئوالهارا به موسسه مربوطه ارسال داشت وبطوریکه امروز اطلاع حاصل شد پاسخهای مربوطه که حاوی آمار دقیقی ازمیزان در مد و محصول و جمعیت کشور وسایرموارد می باشد از طرف وزارتخانه ها و ادارات وبنگاه های دولتی بوزارت دارائی رسیده است که بزودی تنظیم میگردد .

دربرسشنامه سازمان ملل متحد ۲۷ سئوال قید گردیده است وقسمت عمده سئوالات مربوط بامورمالی میباشد ؛ بموجب مطالعاتی که ازطرف ادارات کل بودجه وخزانه داری کل صورت گرفته ودرپاسخ سازمان ملل متحد نیز منظور میشود ظرف دوسال آینده میزان درآمد کشور بیش از مخارج خواهد بود و هزینه های پرسنلی تقلیل خواهد یافت به این معنی که درسال ۱۳۳۵ نه تنها بودجه کشور متعادل میباشد بلکه درآمد بیش ازمخارج خواهد بود .

باید در نظر داشت که در لایحه بودجه کل کشور نیز پیش بینی شده است که تادوسال دیگر ارقام درآمد ازهزینه تجاوز خواهد کرد.

علت افزایش درآمد کشور آنستکه یك سلسله عملیات واقدامات عمرانی در پیش است وازوام دریافتی برای این منظور استفاده میشود

اداره کل گمرك اطلاع داده است که بعلت جلوگیری از قاچاق درآمد گمرکی روبافزایش است اداره مزبور قید کرده که برنامه های جدیدی برای توسعه امور گمرکی در مرزها و جلوگیری ازقاچاق درپیش است که بتدریج بموقع اجرا گذارده خواهد شد .

برطبق آمارهای تهیه شده جمعیت ایران ۲۱ میلیون و ۶۸۰ هزار نفراست وجمعیت تهران تاشعاع شش کیلومتر بدون درنظر گرفتن حومه یك میلیون و چهار صد هزار نفر میباشد در حالیکه بامحاسبه حومه ازدو میلیون تجاوز میکند .

ادارات دخانیات - قندوشکر - غله وسایر دوائر وصول نیز ارقام درآمدو نحوه کار و فعالیت خودرا گزارش داده اند، وزارت کشاورزی و بنگاه جنگلها و آبیاری نیز مبادرت بارسال آمار مربوطه نموده اند این ارقام وآمار که وضع عمومی کشوررا نشان میدهد بزودی از طریق وزارت امورخارجه بسازمان ملل متحد فرستاده خواهد شد.

نکته دیگری که امروز بخبرنگار ما اطلاع داده شد آنستکه بموجب مذاکراتی که بین مقامات ایرانی و سازمان ملل متحد صورت گرفته است عده کارمندانی که برای تعلیم گرفتن دررشته های مختلف از طرف سازمان ملل متحد بخارج اعزام میشوند افزایش خواهد یافت ودراین زمینه با معرفی وزارتخانه ها وادارات دولتی فهرستهائی نیز تهیه شده است.

کمك مالی ووام امریکا بایران

بقیه از صفحه اول

دارد و منوط باین است که کنگره امریکا آنرا تصویب واعتبار آن را تعیین نماید .

پنجاه و پنج میلیون دلار کمك پیشنهادی به ایران شامل ۱۳ میلیون و ۵۰۰ هزاردلار کمك فنی (برنامه اصل چهار) و ۴۱ میلیون و ۵۰۰ هزار دلار کمك ببود به دولت ایران و کمك برای تقویت بنیه اقتصادی ووضع دفاعی ایران است .

مبلغی که برای کمك فنی منظور شده موجب خواهد گردید که مساعدت فنی تقریبا بمیزان کنونی ادامه پیدا کند. پنجاه وسه میلیون دلاروام بانك صادرات و واردات امریکا که قبلا اعلام گردیده درسال مالی امریکائی ۱۹۵۲ - ۱۹۵۵ قابل پرداخت خواهدبود. وام مزبور برای کمك باصلاحات اقتصادی ایران است وهیئتی ازطرف بانك صادرات وواردات امریکا ۱۲ مه (۲۱ اردیبهشت) وارد تهران خواهد شد که راجع بطرحهای مخصوصی که وام مزبور جهت اجرای آنها بمصرف خواهد رسید مذاکره نماید.

پنجاه و پنج میلیون دلار کمك ووام پیشنهادی در برنامه کمك خارجی بایران با ۵۳ میلیون دلار که از طرف بانك صادرات و واردات امریکا وام امریکا بایران داده میشود مجموع کمك وام امریکا بایران درسال مالی آینده بالغ به ۱۰۸ میلیون دلار خواهد نمود. مبلغ مزبور سوای اعتباری است که برای خریدساز و برك نظامی جهت ایران در نظر گرفته شده است.

در دستور سنا

منع ساختمان درپارك شهر

کمیسیون شماره یك سنا طرح مربوط به منع ساختمان مسکن وادارات درمحل پارك شهر تهران در کمیسیون شماره یك راموردشور قرارداد وپس از بحث بتصویب رسانیده وگزارش آن برای شور اول تقدیم مجلس محترم سنا گردید.

ماده واحده - ایجادهرگونه ساختمانی که تخصیص بمسکن یا بادارات و یا موسسات داشته باشد درپارك شهر واقع در محلی که سابقا سنگلج نامیده میشد واینك محصور بوده وازشمال بخیابان ورزش وازجنوب بخیابان سنگلج جنوبی واز مغرب بخیابان شاهپور واز مشرق بخیابان خیام منتهی میشود ممنوع خواهدبود وزارت کشور ماموراجرای این قانون میباشد

فوق العاده مهم

آقای فریتس دوبلو قهرمان
آکوردئون جهان میگوید
باآکوردئون هوهنر Hohner تعلیم یافتم
باآکوردئون هوهنر Hohner استاد شدم
باآکوردئون هوهنر Hohner قهرمان
جهان گردیدم
چنانچه شماهم مایل به قهرمان شدن هستید فقط از
آکوردئونهای هوهنر HOHNER سال ۱۹۵۵
که اخیراً مقدار کمی واردشده تا تمام نشده از آدرس زیر خریداری فرمائید :
فروشگاه فرزین - لاله زارنو تلفن شماره ۳۵۸۲۳
نماینده انحصاری درایران
شرکت صمیمی با مسئولیت محدود
CORDIAL COMPANY LIMITED
سرای چیت ساز - تهران تلفن ۲۳۸۸۲ - ۲۶۰۷۱
آ - ۲۶۴۳ -۱-

مالکین و کشاورزان محترم

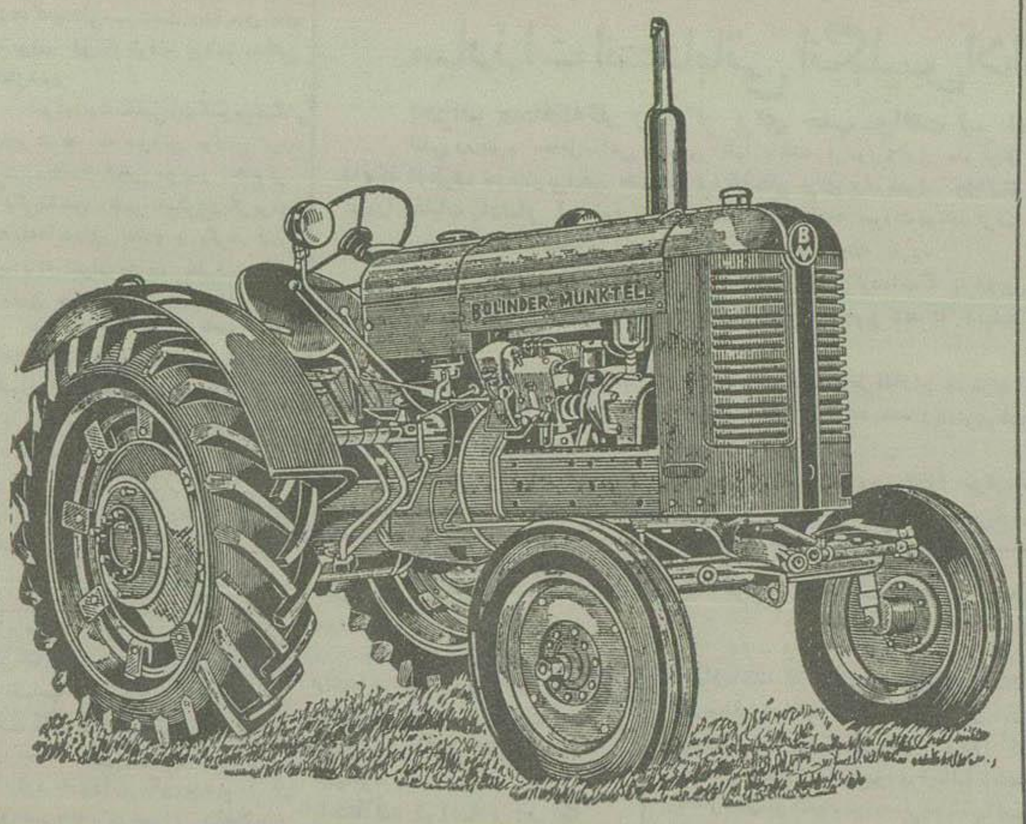

تراکتورهای دیزلی و نفتی B.M.
چرخ لاستیکی وچرخ آهنی بقدرتهای ۲۵ - ۴۲ و ۵۵ اسب
ساخت کارخانجات معظم بولیندر - مونکتل سوئد
BOLINDER-MUNKTELL
Sweden
باسابقه خدمت سی ساله در ۵۸ کشور جهان بهترین خدمتگذار باوفای کشاورزان دنیا است
پارتی اول که در ایران بفروش رسیده مورد رضایت و استقبال کامل کشاورزان ایرانی واقع شده است
پارتی دوم بانضمام کلیه لوازم یدکی واردطالبین برای خرید را اخذ هرگونه اطلاعات بیشتر
در تهران خیابان اکباتان شماره ۱۰۰ تلفن ۳۹۸۸۵ و ۳۹۹۵۰
ودرشهرستانها : مشهد پاساژ درخشان تجارتخانه حاج کاظم توکلیان - گرگان
بشرکت سهامی کارخانجات صنعتی تهران شعبه گرگان مراجعه فرمایند
آ - ۲۷۶۸ (کانون آگهی نوین)

آگهی مناقصه

اداره امور هنرستان و پرورشگاه شاهپور اجناس زیر را از طریق مناقصه تحویل انبار هنرستان دختران خریداری مینماید .

۱ - ذغال سنگ خوش سوز که حداکثر ده درصد خاکه داشته باشد ۴۵ تن
۲ - هیزم جنگلی شکسته ۱۴ تن
۳ - ذغال چوب سرندی چهار تن

فروشندگان باسپردن ۱۰ ٪ مبلغ پیشنهادی حساب جاری ۴۳۴۴۷ شعبه مرکزی بانك ملی وپیوست نمودن رسید آن به پیشنهاد میتوانند درخواست خودرا تاظهر روز سی ام اردیبهشت ماه جاری بدفتر اداره واقع در خیابان سوم اسفند تسلیم نمایند پیشنهادات رسیده درساعت ده صبح روز بعد خوانده میشود حضور پیشنهاد دهندگان آزاد خواهد بود برنده مناقصه پس از اخطار کتبی باید ظرف چهل وهشت ساعت حاضر برای عقد قرارداد و تحویل جنس شود و در صورت استنکاف سپرده او بنفع اداره ضبط خواهد شد به پیشنهادات بدون سپرده منضم بچك ترتیب اثر داده نمیشود اداره در رد یا قبول یك کلیه پیشنهادات مختار است .

اداره امور هنرستان و پرورشگاه شاهپور
آ ۲۸۲۸ ۱-۲

اراضی بیلاقی باآب وبرق

بفاصله هشت کیلومتر بامیدان ۲۴ اسفند درشمال جاده کرج اراضی جنوبی فیض آباد به قطعات کوچك وسندمالکیت برای هرقطعه جهت ملاحظه وخرید به بنگاه مهر خیابان کاخ جنب کوچه ناهید تلفن ۴۴۳۴۹ مراجعه فرمائید
آ ۲۸۱۵ ۱-۳

استخدام میشود

کودکستان کینی بدونفر بانو با سابقه دراموز کودکستان ویك مستخدم زن ویك پسر بچه نیازمند است .
شمالی اول خیابان صدرالاشراف دبستان مهیار
آ - ۲۸۳۶

اطلاعات

لیست کالا های مبادلاتی ایران و شوروی

که از طرف وزارت اقتصاد ملی منتشر شده است

در دنبال انعقاد موافقتنامه بازرگانی ایران و شوروی این لیست از طرف وزارت اقتصاد ملی در اختیار بمرایدگذارده شد.

فهرست شماره یك

کالاهای تحویلی از اتحاد جماهیر شوروی بایران از اول آوریل ۱۹۵۵ تا ۳۱ مارس ۱۹۵۶

قند و شکر ۸۰۰۰۰ تن

قماشهای پنبه‌ای نوع مجاز ۵۵۰۰۰۰۰۰ متر

نخ قرقره شماره‌های ۱۰ و ۴۰ و ۵۰ ۲۰۰۰۰۰۰۰ ریال

آهن فولاد و اشیاء ساخته شده از

آنها	۱۵۰۰۰ تن
سیمان	۸۰۰۰۰ «
کاغذ	۶۰۰۰ «
الوار	۱۲۰۰۰ مترمکعب
تراورس	۱۳۰۰۰۰ اصله

تخته چندلا (فانر) که فقط با اجازه دولت و توسط شرکت معاملات خارجی وارد خواهد شد چهار صد مترمکعب

انواع روغنهای روان

برای چرب کردن ماشین	۲۰۰۰ تن
رنگهای مجاز	۱۵۰ «
نفتالین	۱۰۰ «
مواد شیمیائی نوع مجاز	۱۰۰۰ «

دارو و از آنجمله

سنتولی	۱۸،۰۰۰،۰۰۰ ریال

ماشینهای کشاورزی و قطعات یدکی آن ۱۱،۰۰۰،۰۰۰ «

اتومبیلهای باری و قطعات یدکی آن ۴۰،۰۰۰،۰۰۰ «

اتومبیلهای سواری و قطعات یدکی آن ۲۰،۰۰۰،۰۰۰ «

ماشین آلات کارخانجات پنبه پاك کنی و بریج نوبی و ریسندگی و بافندگی و ماشین آلات تولید قوه و ماشین آلات برق و ماشین آلات و لوازم معادن و سایر ماشین آلات و ابزار مختلف و قطعات یدکی ۹۴،۰۰۰،۰۰۰ ریال

چرخ خیاطی ۶،۰۰۰،۰۰۰ «

شیشه جام که درصورت احتیاج کشور فقط توسط شرکت معاملات خارجی وارد خواهد گردید و با اجازه دولت درهرمورد ۶،۰۰۰،۰۰۰ ریال

لامپ الکتریك ۲،۰۰۰،۰۰۰ «

ظروف چینی و شیشه ای ۱۰،۰۰۰،۰۰۰ ریال

قیر هیلیتوم ۲۰۰۰ تن

لوازم صیدماهی ۱۵،۰۰۰،۰۰۰ ریال

کالاهای متفرقه ۱۵،۰۰۰،۰۰۰ «

فهرست شماره ۲

کالاهای از ایران باتحاد جماهیر شوروی از اول آوریل ۱۹۵۵ تا ۳۱ مارس ۱۹۵۶ سنك سرب ۲۵۰۰۰ تن سنك روی ۱۲۰۰۰ تن، پشم ناشسته گوسفند ۷۰۰۰ تن پنبه ۵۰۰۰ تن، پوست بز و گوسفند ۷۰۰۰۰۰ ریال پوست بره (بخته) ۲۰۰۰۰۰ ریال، بریج ۴۰ تن، دانه‌های روغنی ۴۰۰۰ تن زیره ۸۰۰۰ تن، خرما ۴۰۰۰ تن، بادام ۱۰۰۰ تن ماهی ۶۰۰۰۰۰۰۰ ریال تریاك ۲۵ تن کتیرا ۵۰۰ تن، حنا و وسمه ۳۰ تن، فرش ۱۰۰۰۰ متر مربع

مشمع الکوکسن

تنها درمان دردهای عضلانی، دردکمر و نخ گوشکی بدن - زانو، میم و سیاتیک است. مشمع الکوکس بدون اینکه لباس را خراب کند یا بوی بد داشته باشد و یا ناراحت کند موضع درد را گرم و تقویت مینماید.

مشمع الکوکسن در تمام داروخانه‌ها موجود است

مشمع الکوکسن درمان دردهای عضلانی است

آ-۲۷۳۶

یکنفر محاسب

که در بازار سابقه داشته و بخوبی از دفتر و کار های تجارتی آگاه باشد استخدام میشود بشرکت تضامنی برادران خوش نویس تیمچه حاجب الدوله تلفن ۲۳۷۸۷ ازساعت ۹ تا ۱۱ مراجعه شود.

آ-۲۵۰۳۰ ۲-۲

آ-۲۳۸۱

قابل توجه وارد کنندگان دارو

یکنفر ویزیتور باسابقه برای شناساندن خواص دارو به آقایان پزشکان و امور دارولی درتهران و شهرستانها آماده کار میباشد به راهنما: ۴۲۲ روزنامه اطلاعات مراجعه فرمائید

آ ۲۶۲۶ ۲-۲

آنچه خوبان همه دارند

خیرد بدان طبی دیرونت تنها دارد یکمرتبه امتحان کنید تا صدق گفتار ما ثابت شود دکو کوکبانی - تهران

آ-۲۷۶۰

همه می پسندند

همه میخوانند و همه نگاه میدارند

اطلاعات ماهانه بالحول و تغییرات اساسی که از آغاز امسال در مطالب و مندرجات خود داده بیش از پیش بصورت یك مجموعه جالب، متنوع، مفید و سرگرم کننده درآمده بطوریکه دوشماره اخیر آن

مطبوع طبع همه خوانندگان باذوق و زیبا پسند خود قرار گرفته است

علاوه بر هشت صفحه که ازشماره فروردین برصفحات اطلاعات ماهانه افزوده شده هرشماره یك هدیه هنری و گرانبهائی تحت عنوان

شاه غزلهای حافظ

نیزدارد که جمع آوری آن شمارا صاحب یك جلد کتاب بسیار زیبا و نفیس خواهد کرد.

اطلاعات ماهانه دراولین یکشنبه هرماه منتشر میشود

اگهی ساعات کار بانك ملی

از روز شنبه ۱۶ اردیبهشت ماه ۱۳۳۴ تا اول مهرماه ۱۳۳۴ ساعات کار ادارات مرکزی بانك ملی ایران وشعب مرکزی بانك کار کفایت بقرارزیر خواهد بود:

دوایر بانك ازساعت ۷ صبح تاساعت ۱۳
باجه ها « ۷ سه ربع « ۱۲
پنجشنبه ها:
دوایر بانك ازساعت ۷ صبح تاساعت ۱۲،۵
باجه ها « ۷ ربع « « ۱۱،۵

آ-۲۵۲۴ ۲-۲ بانك ملی ایران

دانش آموز کلاس ششم

دبیرستان مروی تهران بنام مصطفی رسائی فرزند دکتر رسائی از ۲۷ و ۱ و ۳۴ مفقود شده است ازکلیه آشنایان و دوستان وی خواهشمند است ازسلامت و محل او بامراجعه به نشانی گنبد قابوس دکتر رسائی ما را آگاه سازند.

دکتر رسائی

آ-۲۶۸۶ ۲-۲

آگهی استخدام

شرکت آلمانی یکنفر کارمند که ازعهده ترجمه زبانهای آلمانی و فارسی بخوبی بر بیاید برای تمام یا نصف روز استخدام مینماید طالبین درخواست خود را با ذکر سابقه و معلومات به ۴۲۵ دفتر روزنامه ارسال نمایند.

آ-۲۷۵۵ ۲-۱

دفتر وکالت

سید مهدی پیراسته

بخیابان شاهرضا مقابل پمپ بنزین اول خیابان انوریها (بیست متری اول) تلفن ۴۵۰۶۶ انتقال یافت و همه روزه ازساعت ۵ و نیم تا ۷ و نیم بعدازظهر برای قبول وکالت در کلیه مراحل حقوقی و جزائی آماده است.

آ-۲۷۷۱

آزمایشگاه دکتر فلك آسا

درمان قطعی سوزاك - خارشهای جلدی ترشحات وزخمهای مشکوك ورم برستات - ضعف باه باوسائل جدید طبی والکتریکی سه راه سیروس

آ ۳۷۶۴ -۱-

آگهی ازطرف شرکت برق شوش

شرکت برق شوش انتهای خیابان خیام به اطلاع مشترکین محترم میرساند اشخاصیکه از بدو تاسیس ازاین شرکت تقاضای برق نموده برای تکمیل پرونده لغایت آخر اردیبهشت ماه ۱۳۳۴ بشرکت مراجعه و پرونده خود را تکمیل نمایند وازتاریخ اول خرداد به بعد به تقاضاهای قبلی بواسطه عدم مراجعه ترتیب اثر داده نخواهد شد

شرکت برق شوش ۲-۲ ۲۵۲۶-۱

یکدستگاه اتومبیل واکسهال

مدل ۵۴ که فقط یکهزار و هفتصد کیلومتر کار کرده و بیمه نیز میباشد بفروش می رسد.

طالبین برای بازدید اتومبیل بمنزل آقای محمد مصطفی واقعه در خیابان سفارت فرانسه - کوچه صباح روبروی حمام ناش شماره ۳۱ مراجعه فرمایند توضیح آنکه اتومبیل مزبور دارای شماره کشور عراق بوده و پرداخت حقوق پنج و عوارض گمرکی وغیره آن بعهده خریدار است.

آ-۲۷۰۸ ۲-۳

آگهی مناقصه تختخواب

جمعیت شیر و خورشید سرخ ساخت پنجاه دستگاه تختخواب متحرك بیمارستان را مطابق نمونه موجود در جمعیت مناقصه میگذارد شرکت کنندگان درمناقصه می توانند پس از مشاهده نمونه آن پیشنهادهای خود را تا آخر وقت روز یکشنبه ۲۴ اردیبهشت بضمیمه رسید سپرده پنجهزار ریال بدفتر جمعیت داده رسید دریافت دارند.

پیشنهاد های واصله ساعت پنج بعد ازظهر ۲۵ اردیبهشت با حضور شرکت کنندگان در کمیسیون نظارت جمعیت باز و خوانده خواهد شد

آ-۲۷۳۱ مدیر عامل

فروش خانه بدون واسطه

دو باب خانه یکی دارای ده اطاق و دو زیرزمین مسکونی و حمام و کار از و دیگری پنج اطاق و یك زیرزمین باکلیه لوازم و برق واقع در خیابان زاله کوچه وقار بفروش میرسد. طالبین بعدازظهرها باتلفن ۳۳۰۳۳ مذاکره نمایند. خانه بمحض انجام معامله تحویل خواهد شد.

آ ۱۰۹۷۰ ۳-۳

آگهی مناقصه شماره ۲

شرکت سهامی تلفن ایران سیصدعدد تیرآهن نمره ۱۶۰ دومتری آلمانی یا بلژیکی را ازطریق مناقصه خریداری مینماید.

داوطلبان شرکت بایستی قبلا مبلغ هشت هزار ریال وجه نقد بعنوان سپرده بصندوق شرکت پرداخت و رسید آنرا باضمائم آخرین پیشنهاد خود در پاکت سربسته لاك و مهر شده تا آخر وقت اداری روز شنبه سی ام اردیبهشت ماه جاری بدفتر شرکت تسلیم و رسید دریافت نمایند پیشنهادات واصله در ساعت ۹ صبح روز بعد در کمیسیون مناقصه باز و قرائت خواهد شد. حضور پیشنهاد دهندگان در کمیسیون مناقصه آزاد و شرکت در آن و یا قبول یك یا کلیه پیشنهادات مختار است. به پیشنهادات مشروط و فاقد سپرده ترتیب اثر داده نخواهد شد. عوارض و مالیات بعهده فروشنده است.

شرکت سهامی تلفن ایران

آ-۲۷۰۶ ۲-۲

سواران شب

- ۳۶۱ -

- یوسف گفت - بسیار خوب - دیگر کار درست است مردم بحرین وقشم اکثر تیرهای بلند و محکم میداشتند تا کنون کشتی های عظیم ساخته بودند چه باید کرد که ازاین بابت دست تنك میباشند.

پرسید نفهمیدی در کارخانه های قشم و هرمز چگونه این کشتی های عظیم ساخته میشود؟

مقصودم این است که چوبهای مورد لزوم را برتغالی ها از کجا بدست میآورند.

گفت - همه را ازهندوستان مخصوصا سیلان (سراندیب) بکشتی های عظیم سوار کرده بقشم میآورند و در آنجا کارگران کشتی سازی بمصرف میرسانند. اما در بندرهای خودمان کشتی های شراعی کوچك و نوعی که قارب (بلم سواری) نام دارد تهیه میشود این ها هم هیچگاه دوبرابر کشتی های کوه پیکر فرنگی تاب مقاومت ندارد و یك پارچه سنك که از بادلیج های ایشان رها میشود صدها ازاین نوع بلم را نابود ساخته تخته پاره‌ای ازآن نمودار نمیگردد

این است که معین الدین و مهاجر بن بحرین تقاضای تیرها و درختهای بلند را از بهادرخان نموده اند.

قورچی باشی گفت - آیا میتوانند از این توپها و بادلیج ها بخشکی هم بیاورند؟ مثلا اگر بخواهند شهرشیراز را بگیرند ازاین آلات چگونه استفاده خواهد شد؟ -

گفت - هیچ - وقتی پای آنان بخشکی رسید و درصحرا بامردم ما روبرو شدند کارشان زار است - بهمین جهت تا کنون از لب دریای کامبرو باینطرف قدمی برنداشته اند.

مهدیقلی خان گفت - خلاصه یوسف تو در این سفر خیلی خوب میتوانی مورد نظر شاه واقع گردی - چه جنك در ناحیه خلیج برای تو که سابقه آنرا داری سودمند خواهد بود و ازکجا که بدرجه سلطانی نرسی - کسی هم که سلطان شد بایك خدمت نمایان میتواند برتبه خانی نائل گردد.

چشمان یوسف ازشادی برق زده سر بزیر انداخت - دید بزودی درولایت فارس میان همسران و هم چشمان خویش خواهد توانست مقامی شامخ بدست آورد.

خواست اجازه گرفته برخیزد که مهدیقلی باسیمای خندان و آمیخته بملاقه گفت - نگفتی که در این سفر بشبانکاره هم سری زدی یا نه؟ -

قیافه جدی و مردانه یوسف افروخته شده گفت - چرا قربان - دوسه شب آنجا بودم - مهمان خانواده کلانتر

گفت - البته عهد محبت و پیوند را هم استوارتر ساختی - چنین نیست؟

گفت قربان باکی؟ -

گفت - باآن دختری که درراه بندر پیاده شدو ترا براسب خودسوار کرد

و یك یوسف ازحیا سرخ تر شد و درحالیکه سر بزیر افکنده بود گفت - عالیشان - این مطلب مهمی نبود بلکه یك اتفاق ساده و همیشگی بود نه برای من بسیار روی داده بلکه عنا برای هرمسافری نوعی ازآن واقع شده است.

خان گفت - نه - کسیکه ترا براسب خود نشانید دختر کلانتر شبانکاره است و او کلانتر طایفه بزرگی است که ثروت و اعتبار بسیار دارد - نفرات ایشان بسیار است و همه جنگی و دلاورند - این هارا من هم شنیده ام - اما میخواستم بدانم تو آن دختر را دوست داشته ای یا دختر ترا؟ -

خلاصه بی جهت نیست که داود خان پادر کفش تو کرده آتش کینه اله وردیخان را نسبت بتو افروخته تر

آرکادین

بقلم: اورسن ولز

۱۸ـ «گی‌وان استرانج» نیز در نایل بامردی بنام «براکو» که خنجری در پشتش اروپرانده مواجه میشود «براکو» در آخرین لحظه‌حیات نام «آرکادین» را برزبان میآورد . «گی‌وان استرانج» برای شناختن آرکادین ابتدا به فرانسه و سپس به‌اسپانیا میرود . درراه‌اسپانیا با «راینا» دختر آرکادین آشنا سپس «وان استرانج» بمجلس جشن آرکادین میرود و در آنجا با آرکادین ملاقات میکند.

آرکادین اورا به اطاق‌خواب راینامی بردودر آنجاپرونده زردی‌که تمام‌گذشته تاریک‌وان‌استرانج درآن بتفصیل شرح‌داده‌شده باو نشان‌میدهد.

آرکادین — ۵۲ —

لحن‌صدای او ، لحن آمرانه ای بودومراسخت ناراحت‌کرده بود مثل‌اینکه هر کلام‌او ناسزائی بمن بود

ـلابد ازخود می‌پرسید که چرا این‌همه پول‌بخاطر شخص بی‌ارزشی چون شماخرج شده‌است ؟ من‌هم‌تاحدی باشماموافقم.

یك‌ماجراجوی ساده ویك‌ناچاقچی‌سیگار که‌تاحدی درحوادث جنائی نیز شرکت‌داشته ارزش این‌کاررا ندارد. اماآنقدرهاهم این‌پول بی‌جهت خرج نشده زیرا راینا برای‌من اهمیت‌بسیار دارد . زندگی اوازهرچیزی درنزدمن مهمتراست.

دراینجامن متوجه عمق سخنان اوشدم . آرکادین قوی ، آرکادین ثروتمندومقتدر میترسیدمن‌زندگی‌دخترش‌را برهم زنم. دراین لحظه‌احساس کردم که‌من انقدرهاضعیف نیستم . من‌میتوانستم مبارزه کنم‌یالااقل برای اودردسر وناراحتی‌ایجاد نمایم.

معهذا آخرین‌جمله‌او بالحنی گفته شدکه درقلب‌من تاثیرکرد ومرا منقلب‌نمود . من کودکی بدبختی داشتم و نه محبت پدری دیده بودم و نه‌مادرم‌بین‌علاقه‌زیادی‌داشت ودرواقع باری‌بردوش مادرم بودم . روح خانوادگی‌ومحبت خانواده راهرگزاحساس نکرده بودم . واکنون گریگوری آرکادین ، این‌مردی‌که همه‌کار میتوانست‌بکند ، بخاطرحفظ دخترش‌دست به‌اقداماتی‌علیه‌من زده‌بود که‌درحقیقت شایسته‌شان او نبود . وقتی‌میگفت : «زندگی راینا ازهمه‌چیز برای‌من مهمتراست» من عمق محبت پدری‌را احساس کردم .

اما در هرحال این‌محبت باضربانی که‌برمن‌وارد میاورد نمایان میشدومن‌نمی‌توانستم بی‌دفاع بنشینم . آرکادین‌هرناسزائی که‌ممکن بود به‌من گفته بودومن تحمل‌شنیدن این‌ناسزارانداشتم در حالی که‌سعی میکردم لبخندبزنم گفتم :

ـ وشماآقای‌آرکادین‌حقیقتا که‌هستید؟ شاید اگر یك‌پرونده‌زردی مانند همینکه‌شما برای من‌ترتیب داده اید برای‌شما ترتیب میدادندشخصیت

آرکادین — ۵۳ —

واقعی آقای‌گریگوری آرکادین موجب تعجب عمومی‌میشد.

وی‌تصور میکرد که‌مبارزه تمام‌شده ومن‌درمقابل پرونده‌زردی که روی‌بالش‌راینا نداررده بود عقب نشینی خواهم کرد وازاینکه‌میدیدمن‌دست بحمله‌متقابله‌زده‌ام‌متعجب شده بود. آرکادین‌خواست جواب‌دهدامادرهمین‌موقع صدای‌راینااز پشت‌سرما بگوش‌رسید :

ـ شمادراطاق‌من‌چه میکنید؟

وی‌دررا بدون اینکه ما متوجه‌شویم باز کرده‌ودا خل‌اطاق آمده‌بود وی‌طوری صحبت میکرد مثل‌اینکه بادو نفرمیهمان که‌دراطاقی مشغول‌مذاکره دوستانه هستندصحبت‌میکندوسعی‌میکرد لبخندبزند ولی کم کم متوجه صورت ورنك پریده‌من‌وپدرش‌شد .

آرکادین‌همانطور که‌مرا نگاه‌میکردپرونده زردرا برداشت وبه طرف‌راینادراز کرد وبمن گفت :

ـ آیاماپلید آنچه‌را که گفتیدتکرار کنید؟

بدون‌اینکه چشمش‌را ازچشمان‌من بردارد باست به‌راینااشاره کرد تاپك بیاید وپرونده رابگیردو بخواند .

راینا پرونده را گرفت وشروع بورق‌زدن کرد.

من‌احساس کردم که‌خشم بی‌پایانی سراسر وجودم را فراگرفته ولازم است که ازخود دفاع کنم بطرف راینا برگشتم وگفتم

ـآری . آری . آری‌راست است‌راینا تمام این‌مطالبی که‌درپرونده می‌بینی‌راست‌است‌وحقیقت‌دارد دسته بندی‌های‌مختلف، قاچاق‌ارزفروش مواد مخدره، همه‌وهمه‌اینهاراست است من‌درزندان بوده‌ام و برای بسیاری از کارهای‌خود نیزحق‌بود که‌زندان بیفتم . اماآیااین مسائل‌روابط بین‌من وتوراتغییر میدهد؟ آیاآنچه بین‌من‌وتو گذشته محو میکند؟

راینا پرونده رادروی‌میز گذاشت . ماسك خودرا برداشت عضلات چهره‌اش کشیده‌ورنگش پریده‌بود لباس‌عروس دهاتی‌را که بتن‌داشت توجه آرکادین‌را جلب کردو باتندی گفت:

آرکادین — ۵۴ —

ـآری،عروس‌ازسرشماهم زیاداست . برو بد!

آرکادین مرا ازخانه خودمیراند . حق‌هم‌داشت. اودرخانه خود بودو میتوانست مرابیرون کند.

من‌احساس کردم که‌گلویم فشرده‌شده‌ونزدیك است خفه‌شوم‌معهذا بخودفشارآوردم‌وگفتم:

ـ قبول‌دارم من‌ارزش زیادی ندارم اماشما آقای آرکادین آیاوجدان شماراحت‌وآسوده‌است؟

آیا شما این ارزشی که مردم بشما میدهند دارید ؟

اگرمن پرونده زردی برای شما ترتیب میدادم آیا راینا ازخجالت سرخ نمیشد ؟ آری ، شاید یك «گزارش خصوصی» هم بشود راجع بشما نوشت و تمام جزئیات ، ازجمله سرنوشت «براکو» را درآن ذکر کرده.

من نام «براکو» را بعنوان آخرین‌ضربتی که میتوانستم به آرکادین بزنم برزبان آوردم . راینا ناگهان گفت :

ـ خجالت‌آوراست! خجالت‌آوراست!

رنگش مانندگچ سفید شده بود و خشم بی‌پایانی وجودش را فرا گرفته بود آرکادین‌از حرف اومتعجب‌شده بود زیرا روی سخن راینا به‌پدرش بود .

ـ خجالت‌آور است . پدر ، شما کار خجالت‌آوری کردید آنچه که شما کردید ...

من منتظر شنیدن بقیه صحبتهای راینا نشدم‌و از اطاق بیرون‌آمدم ووارد جمعیت مدعوین شدم درحالیکه به دیگران تنه میزدم بطرف در خروجی‌سالن رفتم لیزه های دو سیاه‌پوست قوی‌هیکل راکنارزدم و پس ازگذشتن از محوطه جلوی قصر بطرف دهکده روان شدم . خشم وکینه دراعماق روحم شعله‌ور بود .

۳-۲ — آ-۲۱۴۶

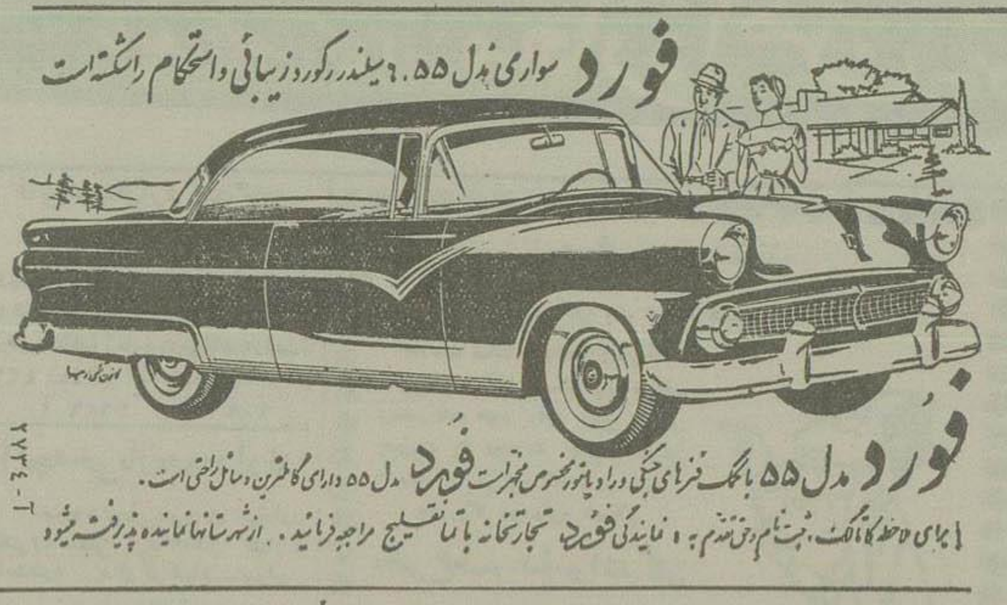

آ-۲۷۳۴

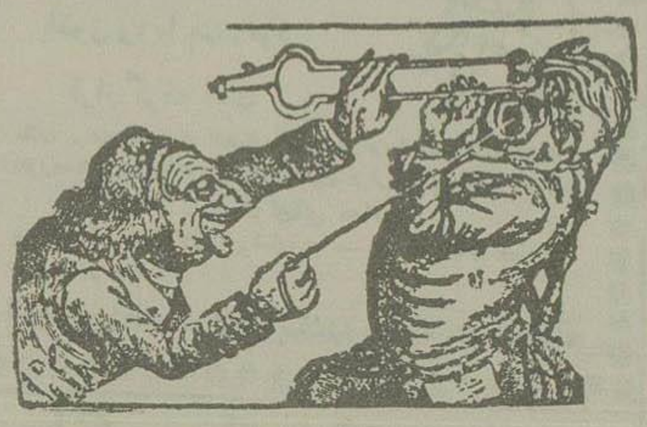

اپطالیدن ساندوز

Optalidon SANDOZ

مسکن کلیه دردها خصوصا سردرد ودردماهیانه بانوان، سرماخوردگی . گریپ می باشد.

آ-۳۷۹ (۱)

۴۶ — اگهی نصب ترانسفورماتورها — ۲۴ر۲ر۳

شرکت برق‌وآب اردبیل نصب پنج‌دستگاه ترانسفورماتور فشارقوی (دودستگاه ۵۰۰ کیلو ولت‌آمپر ۲۳۱ر۴۰۰ به ۱۱۰۰۰ ولت‌وسه دستگاه ۲۵۰ کیلو ولت‌آمپر ۱۱۰۰۰ به ۲۳۱ر۴۰۰ ولت) بشرح زیر بمناقصه می گذارد .

۱ - نصب‌تابلو فشارقوی مربوط‌به‌ترانسفور ماتورها پنج‌دستگاه

۲ - کابل‌کشی کابل ۳در۲۵ چهار کیلومتر ازکارخانه به‌پستها وازپست سوم به‌کارخانه .

۳ـ نصب تابلوهای فشار ضعیف وکابل‌کشی داخلی‌پست‌ها ازپشت تابلوفشار ضعیف‌تا برجهای توزیع برق (هرپست هشت‌خط سه‌فاز)

۴ـ امتحان‌وتحویل آنها بشرکت برق اردبیل بااطلاع‌وحضورمهندس کارخانه ساختمان‌وبرجهای ترانسفورماتورها آماده‌است داوطلبین‌می توانند باارسال رو نوشت مدارك‌خود که صلاحیت آنا‌را تاییدنماید حداقل کارمزد خودرا تعیین‌وپیشنهاد خودرا بوسیله پست که‌روی پاکت قیدشده‌باشد (پیشنهاد نصب‌ترانسفورماتورها درپاکت لاك‌ومهرشده تاتاریخ ۲۵ اردیبهشت‌ماه ۳۴ بعنوان‌شرکت سهامی برق‌وآب‌اردبیل ارسال‌دارد .

پیشنهادات واصله‌درتاریخ ۲۶ اردیبهشت‌ماه درهیئت‌مدیره بازومورد رسیدگی واقع‌خواهدشد ازبرنده مناقصه تضمین‌کافی اخذوبعدا قراردادثبتی منعقد خواهد شد شرکت برق‌دررد‌وقبول پیشنهادات واصله مختار بوده وبه‌پیشنهادات مبهم‌ترتیب اثر نخواهدداد .

شرکت سهامی برق‌وآب اردبیل

آ ۲۴۹۷ — ۳-۳

جدول کلمات متقاطع شماره ۹۵

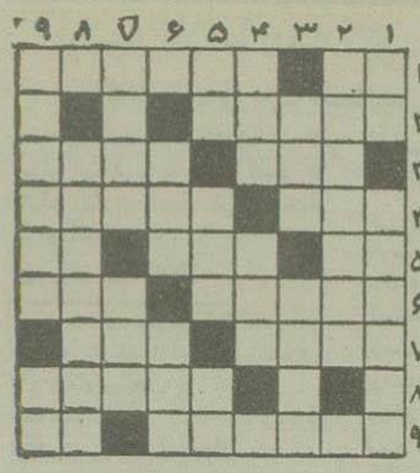

افقی: ۱ـ پرده‌سیاه جهان ـ این‌روز ها باز سرزمین آتش‌وخون‌شده ۲ـ میگویند نشستن در آن‌باعث ناخوشی می‌شود ۳ـ اگر خیال‌چنین باشد خاطرآسوده میشود. گویا کبیرا کشته باشد ٤ـ جای نفت. تنقل‌فصل ٥ ـ مام. باهمه وحشت غالبا همراه امید میآید ـ تصدیق‌روسی ٦ـ گزافه‌گو ـ شهر بسیار معروفی است‌ولی‌درنقشه جغرافیا نیالش نگردید که پیدا نخواهدشد ۷ـ یکدرجه لطیف‌تر وبراقتر ازچرم ـ برصدا ومیان‌تهی ۸ـ ازسخنوران‌بنام ۹ـ خوشا ـ صاحب‌بال وکوپال

عمودی: ۱ـ تردید ـ باهمه نرمی دندان بدبخت را می‌شکند ۲ـ ساکت درگوشه‌ای می‌نشیند وسربجیب‌تفکرفرومیبرد ۳ـ تن‌پوش ـ ازآتش‌افروزان ٤ـ از واحدهای‌الکتریسیته ـ ریش‌جناب پروفسور ٥ـ ازواحدهای‌پول ـ روشن وآشکار ـ دریاب که غنیمت‌است ٦ـ اگرمیخواهی باور کنندهم‌خروس را پنهان کن ـ سبکتراز همه ۷ـ سبزش‌را سفید کنید تاکامتان‌را شیرین کند ـ ازاقوام قدیم ۸ـ البته ازاعظم صفات‌است! ۹ـ پول‌شما درخزانه دولت ـ از ادویه‌ها .

توجه

بمشتریان محترم یخچالهای مدل ٥٥ انترناش ساخت کارخانه انترناسیونال‌هاروستر مژده میدهد که پارتی‌دوم باندازه‌های‌مختلف وارد برای مشاهده‌وخرید بشرکت سهامی‌جهان موتور واقع‌درخیابان امیر کبیرویاسایر شعبات آن مراجعه فرمائید .

آ-۲۴۲۸ — ۱۰-٤

کمپانی سرم‌سازی Colorado (کلرادو) درشهر Denner (دنور) احتیاج‌فوری به نمایندگی فروش در ایران و خاور نزدیك دارد . محصولات این کمپانی دربیشتر کشورهای جنوب‌آمریکا وکشورهای‌اروپائی وکانادا شهرت بسزائی دارد .

علاقمندان بدفترآقای حبیب‌اله محیط خیابان لاله‌زارکوچه ممتاز برای دریافت اطلاعات بیشتری رجوع ویاصتلیما به‌آدرس زیربه‌انگلیسی ویافارسی مکاتبه کنند

Mr. Ali Mohit, Colorado, Serum CoDenner ColoradoU.S.A.

آ-۲٤٥٤ — ۳-۳

کارخانه کبریت‌سازی میهن. به‌یك نفرخانم‌ماشین نویس فارسی‌ولاتین خوب‌بداند احتیاج داره کسانیکه مایل‌باشند بکارخانه مزبورمراجعه نمایند .

آدرس‌جنب‌دخانیات کارخانه کبریت‌سازی‌میهن تلفن ۲۳۰۳۲ و ۲٤٥۲٤

آ-۲٦۰۱ — ۳-۳

آگهی فروش سنك منگنز

شرکت سهامی‌سیلور مقداردرحدود هزارتن سنك منگنز درجه ۱ را طبق نمونه‌ای که دردفترشرکت موجوداست بفروش میرساند طالبین بدفتر شرکت واقع درخیابان‌شیران نبش‌شهنازه تلفن ۳۸۷۱۰ ازساعت چهار ونیم الی ٦ بعدازظهرها مراجعه فرمایند.

آ-۲۳۹۷ — ۲-٥ — شرکت سهامی سیلور

سم متالد هاید برای دفع حلزون رسید

شرکت سوسن خیابان شاهرضاجنب ایرانشهر تلفن ٤۳٦۹٤

آ-۲۳۷۹ — ۳-۳

۲٦۲ — ٥٥ نفر قزلباش

نموده است .

آری فرزند ـ دختری که‌هم شجاع وهم صاحب‌جمال وهم دارای ثروت‌وطایفه‌است اگرترا دوست داشته جادارد که خود را برای مبارزه باداودخان‌مهیا سازی. زیرا بطورقطع ویقین‌داود ازاین شکارچشم نخواهد پوشید ـ اما تو نترس و با کمال قدرت دربرابر ایشان استقامت کن ـ مدتی بسکو گذشت عاقبت خان‌پرسید :

ـهان جواب مرانداری یوسف ـ گفتم‌کدام زودتر قدم پیش گذاشتید تویادختر؟

دیگر یوسف سکوت را منافی اخلاق دانسته گفت ـ عالیشان‌بسلامت ـ هردو دریك لحظه من نمیتوانم‌عرض کنم که آیا دختردرساعات‌اول برخورد با من نظر خاص‌داشت‌یا نه .

قورچی باشی گفت ـ البته این نکته مسلم‌است که زنان‌بمردان‌قهرمان‌ودلاوران‌یگانه زوددلبسته‌میشوندشاید عشق اوهم ازاین نظربوده ـ گفت نه‌جناب خان ـ من‌درآنوقم‌مردی فراری وگمنام بودم وبرخورد من‌باطایفه کلانتر خیلی عادی وطبیعی بود.

قورچی باشی گفت ـ بهر حال من با همهٔ توانائی در راه وصول تو بمقصود کوشش خواهم کرد وهرچه داودخان بفشارخود بیفزاید انخواهم گذاشت بمنظور ومقصود خویش کامیاب‌شود. بزودی عازم فارس میشویم ودرا نجا بسعی‌وهمت‌شخص‌شاه‌عباس وسایل فیروزمندی ترا دراختیارت خواهم گذاشت .

دیگر یوسف دربوست نمی گنجید ـ زیرا بزرگترین مردکشور باوقول همراهی و مساعدت بیداد برخاسته دست‌برسینه نهاد ـ خان گفت ـ تفنگداران ترا دیده‌ام همه کاری و زرنگند ـ مخصوصا این‌تفنگداران قالی فردا باردوبروو هرچه‌لوازم کوچ‌ویساق کمبود دارند از بیاخانه بگیر ـ نوشته‌مرابناظرقور بده ویراق های قرات‌را تکمیل کن یکدفعه‌فرمان حرکت میرسد ومهلت محدود میگردد ـ یوسف دست‌بردیده نهاد واجازه گرفته بیرون‌آمده.

روزدیگربه اردو رفته بتهیه وسائط سفر پرداخت . یکروز در راه به بکتاش عیار برخورد که باجاه‌وجلال کامل اسب میتاخت وغلامی بالباس مخصوص طبقه‌غلامان اورا بدرقه میکرد بیوسف رسیده سلام داد و عده کرد که‌شب بدیدار او بیاید ـ سپس باردوگاه رفته تاشب بانجام‌کارهای شخصی پرداخت.

شب‌آنروز بکتاش بدیدن‌یوسف شاه آمده دوست قدیمی خود را دیدن نمود . او دیگر پرده نام‌داشت واغلب‌درخارج کشور بسرمیبرد ـ خودرا تاجرمیخواند و باتجارساکن پایتخت بیش‌ازسایرین میل بمعاشرت وهم‌صحبتی‌داشت .

جریان کار یوسف راجویاشد و پس‌از انکه‌دانست‌هنوز گرفتاردشمنی‌الله‌وردیخان‌است‌سخت متاسف گردید.

راجع باوضاع خلیج جویاشد و همینکه یوسف گفت شاه خیال مسافرت بشیراز دارد لبخندی زده گفت : حال که شمال و کردستان برهم خورده، شاه همه خیالش جمع آن سرحد است.

یوسف درحالیکه وسائل‌سفره شراب‌را حاضرمیکرد پرسید بکتاش قضیه غازی بك‌کرد چیست؟ میگویند سخت‌باد ببوق کرده بهواخواهی قزلباش بالشگر عثمانلو بنزاع و جدال مشغول‌شده‌است ـ آری اکنون سپاه عثمانلو از همه طرف بکردستان‌میرونده.

بکتاش درپاسخ یوسف بشوه همیشگی خود قدری‌مسخرگی کرده وازهردری سخنی گفت ودرپایان نگاهی باطراف اطاق افکنده سررا پیش گرفت وآهسته گفت ـ این‌همه آوازها ازشه بود .

ورزش در شهرستانها

آبادان ـ مسابقات دوچرخه سواری باشگاههای کارگر، جم، البرز، فرهنگ، پولاد وسرباز بمسافت چهار کیلومتر سرعت و ۵۰ کیلومتر استقامت انجام گردید.

درنتیجه آقایان جاسم جاسمزاده، علامرضا خرم آبادی وعلی طرفی نژاد در چهار کیلومتر سرعت و آقایان علیرضا کواری، علامرضا حسن‌زاده و محمدعلی بیجاری در ۵۰ کیلومتر استقامت بترتیب اول و دوم وسوم شناخته شدند.

درنتیجه باشگاه کارگران با ۱۱ درجه امتیاز اول و برنده جام پیروزی هزری گردید.

زنجان ـ مسابقات میدانی دوره اول دبیرستانهای پسران انجام شد ونتیجه بشرح زیر اعلام گردید:

آقایان سجاد احمد پور، رزاق شکری ومحمدمنیری دردو ۹۰ متر. جباری، ابراهیمی و مقدم در پرتاب وزنه (٤ کیلوئی)

سجاد احمد پور، تزویر و غوجعلی در پرش طول.

قادر پور، ابراری و ابراهیمی در پرتاب دیسک.

شهلائی، مهدیون وشکری دردو ۸۰۰ متر.

علی خاتمی، توفیقی، شکری در پرش سه گام.

علی خاتمی مظفری وامین در پرش ارتفاع بترتیب از اول تا سوم شناخته شدند.

همچنین دردو ۸۰ در ٤ مترامدادی تیم دبیرستان پهلوی مرکب ازمنیری، ایدلخانی و انگورانی وخاتمی وتیم دبیرستان امیرکبیر مرکب ازاحمدپور، شکری، شهلائی وطاوس فربترتیب اول ودوم شناخته شدند.

آبادان ـ مسابقات بینبنك بنك دره اول ودوم آموزشگاههای دخترانه انجام گردید.

درنتیجه دردوره اول دوشیزگان تهمینه بیرمیرانی، مریم جاومهین توفیق ازاول تاسوم و دردوره دوم آرسن پطروسیان، و کلارا امیرخانیان اول و دوم شناخته شدند.

اردبیل ـ مسابقه دوچرخه سواری ۱٤ کیلو متری استقامت دبیرستانها انجام گردید.

درنتیجه آقایان ستاریحیی‌زاده، کسیلی، حیدروند، یحیی‌زاده، مستوفی زاده وغفاری بترتیب از اول تاششم شناخته شدند.

بیست کیلومتر ریل گزاری شاهرود انجام شد

خبرنگار اداره درشاهرود تلگرافی گزارش میدهد تا ظهرروز چهاردهم اردیبهشت بیست کیلومتر ریل گزاری انجام‌شد وساعت یك بعدازظهر مراسمی باحضور فرماندار ورؤساء ادارات ومحترمین شهردراولین ایستگاه برگزار گردید وآقایان فرماندار ورؤساء ناحیه و ریل گزاری سخنرانیهائی ایراد کردند و باحترام اعلیحضرت فقید رضاشاه کبیر عموم حضار یکدقیقه سکوت نمودند

درپایان جشن مدعوین درقطار آزمایشی سوارشدند واز اولین ایستگاه به شاهرود مراجعت نمودند.

بانوئی برای وضع حمل مورد عمل جراحی قرار گرفت و زیر عمل درگذشت

پزشکانی که بانو را مورد جراحی قرار داده بودند محکوم شدند

خبرنگار اداره درکرمانشاه اطلاع میدهد درمرداد ماه سال ۳۳۲ بانو ملکه زوجهٔ آقای استوار کارمندشرکت ملی نفت ایران برای وضع حمل نزدپدرومادر خود بکرمانشاه آمده

بانو نظریان قابله وضع حمل را غیرعادی دید و بپدرومادر بانوی مذکور گوشزد کرد که باید مورد عمل جراحی قرار گیرد.

ازینجهت بانوی مذکور ببیمارستان دکترمحمد کرمانشاهی منتقل شد وتحت نظر آقایان دکترمالك رئیس بهداری استان پنجم ودکتر ملکوتی جراح بیمارستان مورد عمل واقع شدوزا توز برعمل درگذشت.

پدر وشوهر بانوی مذکور بدادسرا شکایت کردند وچند روز قبل دادگاه شهرستان بریاست آقای قوام‌الدین آل‌آقا تشکیل گردید و پس مدافعات متهمین و وکلای مدافع شور لازم شد ودر نتیجه آقای دکتر مالك به تادیه بیست‌هزارریال غرامت نقدی ویکهزارریال هزینه دادرسی باتوجه بگذشت شاکی خصوصی محکوم گردیدو آقای دکترسیدحسن ملکوتی بچهار ماه زندان وتادیهٔ یکهزارریال هزینهٔ دادرسی محکوم‌شدا کنون آقای ملکوتی تقاضای پژوهش نموده.

کاشی گزاری شهر مشهد انجام میشود

خبرنگار اداره درمشهد گزارش میدهد چندروز است طبق قراردادی که بین شهرداری وشرکت ساختمانی ایفل منعقد گردیده شماره گزاری ونصب پلاك وکاشی خیابانها، کوچه‌ها، کوی وبرزنها ومنازل ومغازه های شهر روی اصولی که درممالك متمدن متداول است آغازشده ونیزمقدمات انتشار کتابچه راهنمای مشهد که اطلاعات جامعی دردسترس مردم راجع بوضع شهرمیگذارد بموجب همان قرارداد ازطرف شرکت ایفل فراهم میشود.

شرکت ایفل قرار گذاشته کاشی‌های خیابانها ومیادین شهررا بارنك مخصوصی تهیه نماید که‌درتاریکی بدرخشد وخواندن آن مقدور باشد.

شرکت ایفل که مبتکر کاشی گزاری شهر روی اصول جدید می باشد درنظر دارددرصورت تمایل، سایرشهرداری‌های خراسان، این عمل را درآن نقاط نیز انجام دهد.

خبرنگارما اضافه میکند: مشهد اولین شهرستانی است که دراین کار پیشقدم شده وبدین طریق تسهیلات فراوانی برای مسافرین و مامورین توزیع مراسلات ونامه‌ها همچنین آشنائی مردم بنقاط مختلف شهر، فراهم آورده است.

نان کمیاب شده است

خبرنگاراداره در کنبد کاوس تلگرافی گزارش میدهد بااینکه کنبد کاوس و دشت صادرکنندهٔ مهم غله به شهرستان ها است، چندروزی است نان کمیاب شده وبطوری اهالی درمضیقه قرارگرفته‌اند که نان روزانهٔ خودرا از شاهرود و گرگان تامین وحمل مینمایند.

مردم بانگرانی ازوزارت دارائی تقاضای عطف توجه فوری مینمایند

انتخاب هیئت مدیره اتاق بازرگانی

خبرنگاراداره در خرمشهر گزارش میدهد در اولین جلسه رسمی اتاق بازرگانی خرمشهر وآبادان که چندروز پیش درمحل اتاق بازرگانی تشکیل گردید آقایان جلال موقر بسمت رئیس، حاجی عبدالکریم دورقبی و حاجی علی یوسفی بسمت نواب رئیس هادی شایسته واسماعیل نویدی بسمت دبیر، هیئت مدیره اتاق بازرگانی انتخاب شدند. همچنین مقرر گردید روزهای چهارشنبه هرهفته جلسات اتاق بازرگانی تشکیل شود

اقدامات شهردار در مسافرت بتهران

خبرنگار اداره دریزد گزارش میدهد آقای جعفرزاده شهردار یزد که چندی قبل بعنوان مرخصی بتهران عزیمت نموده بود واردشدو درپاسخ خبرنگارما گفت منظور اصلی مسافرتم بتهران برای انجام امور عمرانی و اصلاحات شهریزد بود که با کمك نمایندگان یزد درمجلس شورا یملی وتماما با مقامات مربوطه موفق باجرای نقشه‌های زیرشده‌ام:

۱ـ تصویب اجرای نقشه وانتتاح خیابان مسجدجامع یزد که تادو هفته دیگرخیابان مذکور احداث خواهد گردید.

۲ـ تصویب نقشه وجلب موافقت وزارت کشور برای ساختمان یکدستگاه عمارت جهت شهرداری. برای انجام این منظور یکنفر مهندس از طرف وزارت کشور واردر مشغول کارشده است

۳ـ جلب موافقت مقامات مرکزی باافتتاح خیابان ایرانشهروخیابان محله جنگل که اولا ازلحاظ دبیرستان‌های ایرانشهر وصنعتی که اخیراساختمان شده وراه بخیابان ندارد بی نهایت ضروریست.

ثانیا برای محل جنگل که درپائین شهر واقعشده اصلاحاتی انجام پذیرفته است.

قهرمانان والیبال دبیرستانهای دختران مشهد

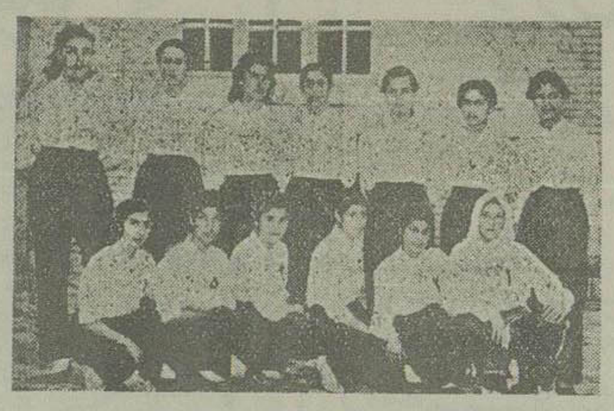

خبرنگار اداره درمشهد گزارش میدهد چند روز قبل مسابقات نهائی والیبال دبیرستانهای دختران مشهد انجام گردید، در نتیجه در دوره اول دبیرستانها تیم والیبال دبیرستانهای شاهدخت و در دوره دوم دبیرستانها تیم دبیرستان فروغ مقام اول را احراز نموده وبرنده جام پیروزی شناخته شدند و جوایز قهرمانان پس ازپایان مسابقه توسط آقای بهادری کفیل اداره فرهنك خراسان اهداء گردید.

عکس بالا صف ایستاده تیم والیبال دبیرستان فروغ مرکب ازدوشیزگان کسرائی ـ فرشچی ـ اسکوئی ـ جلایر ـ عفر امینیان ـ امامی شهیدی اسدی مقدم وصف نشسته تیم والیبال دبیرستان شاهدخت مرکب ازدوشیزگان گرایلی ـ منوچهری ـ کیکاوس ـ فخار ـ جهانی ـ شریفی دیده میشوند

شیوع بیماری تیفوس

خبرنگار اداره درمشهد گزارش میدهد طبق تشخیص ادارهٔ بهداری درفراه کلات ودستیان از توابع گناباد بیماری تیفوس شیوع پیدا کرده است.

خبرنگار اعزامی ما بشمال

صدی چهل مسلولند

از: ن. ن

در ۱۸ کیلومتری بندر شاه شهر «کومیشان» که گویادراصل (کاومیشان) بوده است واقع شده وفاصله این شهر تاخط مرزی چندان زیاد نیست خرابتر، کثیفتر از هم پاشیده‌تر ازبندرشاه همین شهر کومیشان است وحال آنکه درزمان اعلیحضرت فقید بمناسبت موقعیت محلی این شهر که مرکز ایلات ترکه است این محل نقطه ای آبادومورد توجه بوده و درآن زمان برای نگهداری و آبادانی آن مراقبت کامل میشده است و اهل محل میگفتند.

شاه فقید در مسافرتهای خود بمازندران و گرگان اغلب ازاین شهر دیدن میکرد. راه کومیشان بمراتب از راه سایرشهرهای مازندران که درمقاله های قبل بآن اشاره کردیم بدتر و خرابتر است وقتی وارد این شهر می شوید محوطه پر ازسنك و کلوخی می رسید که روزگاری میدان زیبائی بوده ولی امروزچنان باخاك یکسان شده که اگرستونهای سمنتی خراب شده اطراف آن که باسیم خاردار بهم متصل گردیده نبود بهیچوجه نمیشد تشخیص داد که اینجا میدان شهر است وسط این میدان که روزاول باغچه بود حالا پرازخار وخس وتیغهای بیابانیست

وضع آب این محل هم ازبندرشاه بمراتب اسف‌انگیزترمیباشد بدینمعنی که پس ازغارت آب گرگان رودازطرف صاحبان اراضی پنبه کاری مردم بیچاره این شهرفقط باآب باران زندگی می کنند واگریکسال باران نبارد سرنوشت ساکنین این محل بدست خدااست.

بام منازل کومیشان ازشیروانی پوشیده شده و شیروانی منازل را یك طرفی وقدری کج ساخته‌اند که آب به یك سمت سرازیر شود وازآن محل ناودانهای بلندی درست کرده‌اند که مجرای آب باران است واین ناودانها بکودال سرپوشیده‌ای که درکنار منازل حفرشده متصل میباشد که این کودالها بقول خودشان آب انبار آنها است حالا فکر کنید آنکه هر نوع خاك وکثافت شیروانی را می شوید وباخود بااین کودالها می آورد ودراین کودالها ۵ یا ٦ ماه روی هم انباشته میشود چه کیفیت وچه خاصیتی خواهدداشت.

دراین شهر نگارنده باآقایان شهردارو بخشدارو مرزبان آن ملاقات نمودم وهرکدام ازاین آقایان یکدامن گله وشکایت ازعدم توجه باین محل داشتند.

آقای سروان عظیمی رئیس شهربانی کومیشان میگفت:

بندرشاه نسبت به کومیشان مثل تهران نسبت به بندرشاه است ۱۵ روز دیگر که هوا گرم شد یك قطره آب در تمام این شهر پیدا نمیشود و آب را بایستی سطلی یك تومان خریدنان دراینجا که محل غله مازندران است بسیار ناما کول و خراب است اصلا قاا ینجا حکم تبعید گاه را برای مادارد بخشدار حرف اورا قطع کرد و گفت،

من حساب کرده‌ام هرنفه که ما بخواهیم یك حمام برویم بایستی ۲۰ تومان خرج کنیم تازه وقتی ازین جاده‌های خراب دو مرتبه عمل ماموریت خود مراجعت نمائیم باکتراز موقعیکه رفته‌ایم نخواهیم بود رئیس مرزبانی گفت در اینجا اصلا بوئی از بهداشت و بهداری نیست بازاگر بندرشاه سهمیه داروئی دارد اینجا یك مثقال دوا برای نمونه پیدا نمیشد و ازهمه بدتر شیوع مرض خانمانسوز سل دراین ناحیه است الان بجرات میتوان گفت که صدی چهل اهالی کومیشان مبتلا بسل هستند و همه روزه دوسه نفر براثراین بیماری هلاك میشود بنده ده: قیقه قبل بالای سر بیمار مسلولی بودم که مردوالان که اینجا نشسته‌ام خودم ازوجود خودم نگران وناراحت میباشم

دوساعت بعد ازظهر بعد ازخدا حافظی با این سه نفر بطرف بندرشاه حرکت کردیم.

آگهی شرکت سهامی کوهرنك اصفهان درباره الحاق آب کوهرنك بزاینده‌رود

بدینوسیله شرکت سهامی کوهرنك اصفهان باستحضار کلیه آقایان مالکین وآبخوران دهستان های حوزه زاینده رود میرساند که تاسیسات تونل کوهرنك اهم‌ازسد وتونل وآبریز برای الحاق آب‌مورد احتیاج سیفی کاری آماده وبمحض احتیاج وکمبودآب زاینده‌رود آب کوهرنك بزاینده‌رود الحاق خواهدشد بنابراین سال آزمایش تقسیم آب کوهرنك طبق تصویب‌نامه شماره ۴۳۲۲ هیئت محترم‌وزیران سال ۱۳۳۳ خواهدبود

آ ـ ۲۷۷٤ شرکت سهامی کوهرنك اصفهان

Moreschi

مرشی زیبا

مرشی محکم

مرشی خوش صدا

آکوردئونهای مرشی مدل ۱۹۵۵ درخوش صدائی بی نظیراست

خیابان نادری ۵٦۱

آ ۱۷۵۱

INDICATIONS: Diarrhées de toutes espèces; spécialement diarrhées estivales, intoxications alimentaires, gastro-entérite, dysenterie bacillaire, météorisme, flatulence.

COMPOSITION: Charbon adsorbant 0,13; p-aminobenzène-sulfaguanidine 0,13; nitrate basique de bismuth 0,04; pectine 0,04; glucose à 0,7 g

۲۷۵۹ آ

آگهی مناقصه شماره ۷٤٦٤

صندوق مشترك ایران وآمریکا برای توسعه فنی واقتصادی خرید ودوخت ملبوس رانندگان ودربانان خودرا بمناقصه میگذارد

پیشنهاد دهندگان میتوانند مشخصات و نمونه‌های چاپی مناقصه‌را در شعبه خریدصندوق مشترك اصلی واقع درلاله‌زارنو اطاق شماره ۵۰۹ ـ ساختمان خاجیك از تاریخ سه‌شنبه ۱۹ الی چهارشنبه ۲۰ اردیبهشت ازساعت ۸ تا ۱۲ ظهر دریافت‌دارند.

آ ـ ۲٦۹۰ ۱ـ۲ رئیس عامل صندوق مشترك اصلی

محل فروش ـ مغازه کیمیارو بروی سفارت انگلیس ـ مغازه ایران ـ اروپ خیابان ناصرخسرو مقابل بانك بازرگانی ـ فروشگاه توکل مقابل کاخ وزارت دارائی ـ بازار چراغ فروشیهای معتبر

آ ـ ۲۷۳۵

سواران شب

- ۲٦۳ -

گفت ـ یعنی شاه‌عباس؟

چشمهارا بعلامت اثبات روی هم گذاشت.

بازیوسف پرسید. چطور؟ ـ غازی یك که ازدست پروردگان مصطفی پاشا است والهام ازبالا میگیرد ـ چگونه بااربابان خود یاغی میشود!

گفت ـ حالا که شده ـ توسربازی وطول دارد تا ازرموزسیاست آگاه شوی ـ اینها کار بسطام آقا است.

یوسف کم کم فهمید که بکتاش ازگوشه وکنار باسرار نهانی دولت اشاره میکند ـ پرسید ـ راستی این موضوع جلالی جلالی چیست ـ اینها دیگر کیستند ودرسرحدات چطور این گروه پیداشده‌اند؟

باز بکتاش خنده‌ای کرده گفت ـ داداش اینهارا جلالی میخوانند؟

گفت ـ جلالی میدانم یعنی صاحب جاه وجلال.

بکتاش گفت. نه. اشتباه میدانی ـ جلالی یعنی بی وطن ـ یعنی گروهی که ازشهر های خود جلای وطن کرده‌اند وبهیچ سرحدو کشور نسبت ندارند ـ اینها میل دارند آزادزندگی کنند ـ یعنی کسی به آنان کاری نداشته باشد تا بچاپند وبریزند وبباشند ـ بخورند وبنوشند وعیاشی کنند اینهم مرام ومسلك شان است.

پرسید ـ شاه عباس بااینهارابعه نزدیك برقرار کرده آنان رابکشور خود خوانده است ـ آیا این کارخطرناکی نیست؟ ـ سی چهل هزارسپاهی تفنك دارورزیده یاغی رابداخل مملکت راه دادن؟ ـ بکتاش قهقهه‌ای کرده جای نوشیدو گفت ـ پیرت میداند وبس که پشت این پرده چه نقشی است اگرشاه عباس است که همه این مهره‌هارامیداند بکجا بچیند.

یوسف گفت. من کاری باین کارها ندارم نه جلالی میشناسم ونه غازی یك کرد ونه میل دارم ازاسرارقزلرآغاسی خبرداشته باشم ـ گفتی قزلرآغاسی چه سمتی است؟ ـ

بکتاش بازخنده‌ای سرداده گفت ـ قزلرآغاسی؟ چه مقام شامخ و بلندی ـ کسی که دختران قصرهای بهشت را اداره میکند وبهشت بابعالی ـ بهشت کنار دریای بوسفور ـ اگربدانی که شما لو تادهان رانشوید این‌اسم رابزبان نمی آورد. آری رفیق اگردنیاسروصورتی پیداکرد واین جنك وجدال خوابید برای یکهفته هم اگرشده ترا باین بهشت خواهم برد وجاه وجلال قزلرآغاسی (رئیس دختران) رابتو شان خواهم داد.

یوسف شاه گفت ـ راستی خیلی صحبت‌ها ازاین شخص شنیده‌ام دلم میخواست بدانم داستان آن چیست ـ بکتاش گفت ـ تابینی بدانی من هروقت سفری باستانبول میروم از نوانگبینهای اصفهان و نمدهای قشنك کارکرمان چندتا برای قزلرآغاسی تحفه میبرم تاکلیددار بهشت بگذارد بعضی شبها بتماشای قصرفردوس بروم.

یوسف خنده کنار گفت ـ چه خوب وسیله‌ای بدست آورده‌ای رفیق گرانگبین اصفهان ونمدکرمان ـ گفت ـ نمیدانی چقدراین دو نوع متاع دراستانبول خریداردارد وعزیزاست.

یوسف آهسته پرسید ـ شاه هم ازاین جریان باخبر است یاخودت برای کارهای خصوصی میبری؟ ـ

گفت ـ عجب ـ بی اطلاع شاه؟ چقدرصاف وساده‌ای پولش راخودشاه می‌دهد ـ بلکه جنس‌راهم ازصندوقخانه شاهی بمن میرسانند ـ عموجان بسطام آقا است نه برك چغندر.

بکتاش برخاسته قدری باطراف پنجره‌های اطاق نگران شد وبازگشته سرجای خود نشست. مثل اینکه ترسید کسی ازاین بیانات آگاه شده باشد.

در کمیسیونهای مجلسین

ماده اول لایحه مجازات سازندگان دارو و مواد خوراکی و آشامیدنی تقلبی تصویب شد

درصورتیکه مصرف مواد مزبور علت منحصر فوت باشد سازنده و فروشنده اعدام میشوند

لایحه تعرفه گمرکی و طرح آزادی تجارت مطرح گردید

عصر پریروز کمیسیون دادگستری مجلس شورایملی باحضور آقای دکتر موید حکمت معاون وزارت بهداری و آقای مجلسی مدیر کل وزارت دادگستری تشکیل شد و پس از مذاکرات مفصل طرح مجازات تهیه کنندگان و فروشندگان مواد تقلبی وداروئی وخوراکی و آشامیدنی مطرح شد و ماده اول آن بشرح زیر تصویب شد:

ماده اول - اشخاصی که در تهیه مواد داروئی یاخوراکی یا آشامیدنی بهر کیفیتی مرتکب تقلب شوند و یا جنسی را بجای اجناس مزبور قلمداد نمایند یا آنرا بامواد خارجی مخلوط سازند ویااجناس مزبوررا برای فروش آماده یا عرضه بدارند ویا بفروش برسانند ویا داروئی را بجای داروی دیگر بدهند بمجازات های ذیل محکوم خواهند شد.

الف - درصورتیکه مصرف مواد داروئی یاخوراکی یا آشامیدنی منحصر علت فوت گردد مجازات هریك از تهیه کننده و فروشنده اعدام است.

ب - درصورتیکه مصرف مواد مذکور منتهی بمرض دائم یافقدان یکی ازحواس یااعضاء مصرف کننده گردد مجازات مرتکب حبس دائم با کار و پرداخت کلیه خسارات وارده بشخص مصدوم خواهد بود.

ج - هرگاه مصرف مواد مزبور منتهی بصدمه گردد که مدت معالجه آن کمتر از یکماه باشد هریك از فروشنده وتهیه کننده بسه سال حبس تادیبی واگر بیشتر ازیکماه باشد ۵ سال حبس مجرد ونسبت بمواد خوراکی وآشامیدنی یك سال حبس تادیبی خواهد بود.

د - هر گاه مصرف داروهای تقلبی یا داروئی که مدت استعمال آن گذشته باشد موجب بازماندن مصرف کننده ازاستعمال داروی واقعی باشد ودر نتیجه معالجه نشدن منتهی بفوت گردد مجازات هریك از تهیه کننده و فروشنده حبس دائم باکارخواهد بود

و - درموارد مرتکبین علاوه بر کیفرهای مذکور بجریمه نقدی از ده هزار ریال نسبت بمواد خوراکی و وآشامیدنی محکوم خواهندشد.

طرح آزادی تجارت

عصر پریروز جلسه کمیسیون اقتصاد ملی مجلس شورایملی باحضور آقای کاشانی نفیل وزارت اقتصادملی تشکیل شدطرح آزادی تجارت که برای شور درکمیسیون ازجلسه علنی مجلس احاله گردیده بود مورد بحث قرار گرفت پیشنهادات تقدیمی نمایندگان مورد رسیدگی واقعشد وپیشنهادات مطرح گردیدودنباله آن بجلسه بعدموکول گردید

تصویب قسمتی از لایحه تعرفه گمرکی

دیشب کمیسیون مشترك دارائی مجلسین بریاست آقای تجدد وباحضور آقای آبتین مدیر کل گمرك در مجلس شورای ملی تشکیل گردید.

دراین جلسه لایحه تعرفه گمرکی که چند ماده آن قبلا در کمیسیون مشترك بتصویب رسیده بود مطرح گردیدو یا توضیحاتی که ازطرف مدیر کل گمرك داده شد ماده ۲۶ لایحه مزبور بتصویب رسید.

برای تشکیل کمیسیونها

دیروز شرحی ازطرف آقای سردار فاخر حکمت رئیس مجلس شورایملی بمجلس سنا نوشته شده مبنی بر اینکه روسای کمیسیونهای مشترك مجلسین برای تشکیل جلسات کمیسیونها قبلا با هم تماس حاصل نمایندو تاریخ تعیین جلسات را تعیین نمایند تا اختلافی حاصل نشده وتشکیل جلسات بتعویق نیافتد.

تکمیل هنرستان رنگرزی ایران

اعزام دانشجو برای تکمیل تحصیلات بآمریکا

سازمان برنامه مبلغ چهار میلیون ریال برای توسعه هنرستان رنگرزی بوزارت فرهنگ میپردازد

طبق دستور وزارت فرهنگ مقرر گردید موسسات تعلیماتی که اصول حرفه‌ای و صنعتی را بدانش آموزان میآموزد توسعه یابد تا همه ساله عده بیشتری ازدانش آموزان مدارس بتوانند حرفه های مختلف را درضمن تحصیل فرا گرفته ودرآتیه بکارهای صنعتی اشتغال ورزند.

برای اجراء این برنامه درنظر گرفته شده هنرستانهای صنعتی در تهران وشهرستانها توسعه یابد و براثر مذاکراتی که بوسیله آقای سلیمی رئیس هنرستان رنگرزی بامقامات سازمان برنامه بعمل آمد موافقت گردید اعتبار لازم دراختیار هنرستان رنگرزی گذاشته شود تادرسالهای آینده داوطلبان بیشتری برای فرا گرفتن امورصنعتی پذیرفته شود.

ضمنا چون هنرستان رنگرزی جنب سازمان برنامه واقع شده و برای توسعه امورسازمان بعمارت هنرستان احتیاج پیدا شده موافقت گردید سازمان برنامه مبلغ چهار میلیون ریال اعتبار بوزارت فرهنگ بدهد تا در دانشسرای مقدماتی عمارت جدیدی برای هنرستان رنگرزی احداث نماید.

بدین ترتیب هنرستان رنگرزی از سال تحصیلی آتی درمحل جدید خود شروع بکارخواهدنمود وعده بیشتری دانشجو میپذیرد.

براثر اقداماتی که از طرف هنرستان رنگرزی بعمل آمده مقرر گردیده همه ساله یکنفرازهنرآموزان هنرستان رنگرزی برای مدت شش ماه ازطریق اداره فولبرایت برای مطالعه وتکمیل معلومات بآمریکا اعزام شود و همچنین بنا بدعوت کارخانه «دوپن» آمریکا همه ساله یك نفر از هنرجویان برای مدت شش ماه بکارخانه مزبور عزیمت خواهد کرد.

با این وضع هنرستان رنگرزی ایران توسعه خواهدیافت و همه ساله عده بیشتری دانشجو ازهنرستان مزبور فارغ التحصیل خواهندشد.

یخچالهای مکلری
باصرفه - محکم - لوکس
ساخت کانادا

یخچال مکلری دارای ضمانت پنج ساله بوده و کارگاه مجهز شرکت الکترودیزل همیشه دراختیارشما است.

نماینده انحصاری در تمام ایران شرکت الکترو دیزل خیابان لاله‌زار نو تلفن ۳۸۴۱۷ آ-۲۶۴۴

HANOMAG-DIESEL
Pick-up

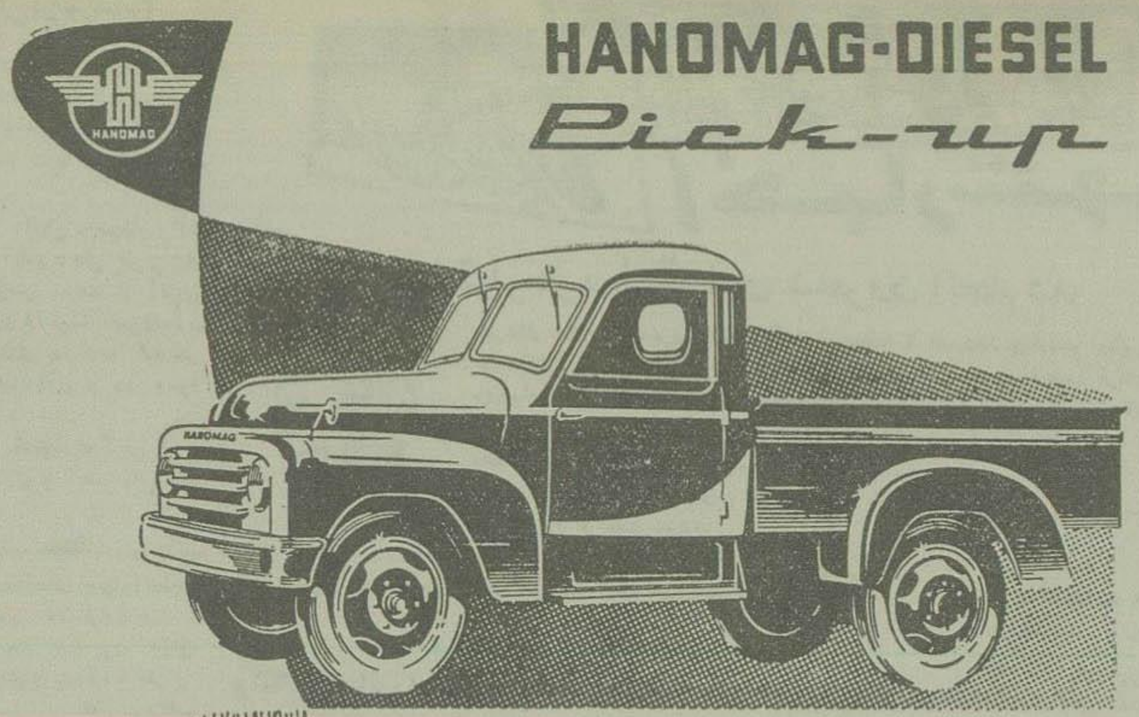

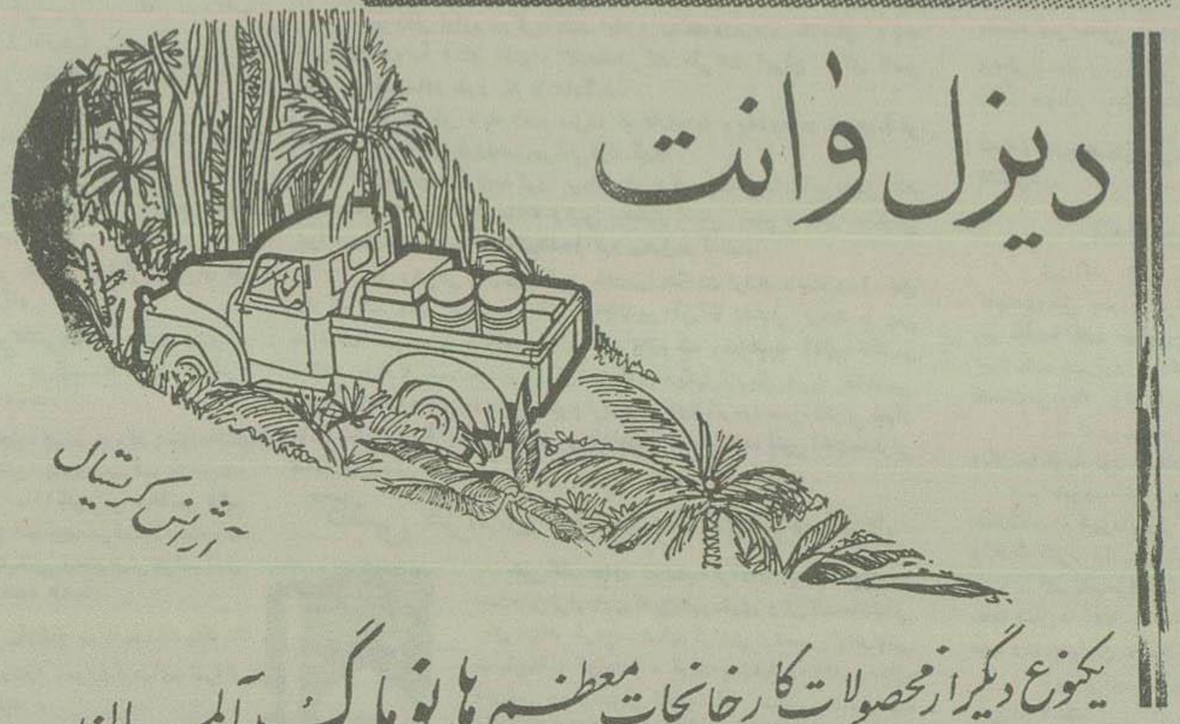

یکنوع دیگر از محصولات کارخانجات معظم هانوماگ آلمان
دیزل وانت بظرفیت ۱ تن مصرف سوخت در هر ۱۰۰ کیلومتر فقط ده لیتر
گارنتیل: برای ملاحظه وخرید به نماینده انحصاری کارخانجات هانوماگ آلمان در ایران
خیابان لاله‌زار نو پاساژ چچله دفتر تهران تلفن ۳۹۸۸۰ مراجعه فرمائید
آ-۲۶۷۴

قابل توجه دندانپزشکان
رفع حساسیت دندانها
آخرین اکتشاف برای رفع حساسیت دندانها وپایه‌های پل بر گردنی بدون هیچ نوع عکس العملی روی دندانها و لثه
Cervin Vivadent
درمعرض فروش گذارده شده
رکوکو کمپانی - سرای امیر
تلفن ۲۵۶۰۹
محل فروش - نیکو ناصرخسرو
تلفن ۳۳۱۱۸
آ - ۲۷۶۱

آگهی فقدان سندمالکیت
آقایان علی‌اصغر شفاء محمد سر پولکی بااراز یکبرك استشهاد که شهود نیز درایندایره حاضر وشهادت داده‌اند مدعی فقدان دو برك سندمالکیت مربوط بدوسه دانك مشاع ازششدانك یکقطعه زمین بمساحت ۱۴۳ متر مربع بشماره ۷۹ فرعی از ۲۲۰۱ واقع در بخش ۲ تهران ثبت شده درصفحات ۴۳۳ و ۴۳۷ دفتر ۵۱ املاك میباشد که اسناد مزبور ثبت مزبور قبلا بنام هاجر وحسن اسلامی زادصادر ومم الواسطه به آقایان علی صغر ومحمد سر پولکی مزبور انتقال قطعی یافته است لذا مراتب بدینوسیله ظرف یکماه هرهفت روز یکمرتبه آگهی و باطلاع عموم میرسد که چنانچه اشخاصی مدعی وجود اسناد مالکیت مزبور نزد خود باشند یامدعی معاملاتی نسبت به آنها باشند ازتاریخ نشر اولین آگهی ظرف مدت نامبرده مدارك خودرا کتبا باین دایره تسلیم نمایندوالا با گذشتن مدت مقرره در صدور سندمالکیت المثنی بنام آقایانی که مدعی فقدان شده اند اقدام خواهدشد.
رئیس دایره غرب ثبت تهران - فروتن
نوبت دوم ۲ شنبه ۱۸ ر ۲ ر ۳۴
آ-۱۰۳۱ ۳-۳

آگهی مناقصه از طرف شهرداری تهران
شهرداری تهران برای نصب دستگاههای خودکار درچهارراهها بمنظور تسهیل امورراهنمائی ورانندگی تعداد چهارقلم لوازم بشرح زیررا از طریق مناقصه خریداری می نماید.
۱- کنتور یك فاز پنج آمپر ساده بافیوز وتخته ۱۴ دستگاه
۲- جعبه آهنی برای نگاهداری کنتورها ۲۴ عدد
۳- لوله سیاه چهارمتری بقطر چهار اینچ ۲۶ عدد
۴- سیم سیاه روپوش دار قطر ۴ میلیمتر مربع ده بسته ۱۰۰ یاردی
داوطلبان فروش بایستی برای حسن انجام معامله بایستی تلت بهای لوازم مورد پیشنهاد خودرا بعنوان ودیعه بصندوق اداره کل درآمد شهرداری سپرده وقبض سپرده راضمیمه پیشنهاد خود درپاکت لاك ومهر شده منتها تاساعات ۱۰ روز ۳۴ ر ۲ ر ۳۰ بصندوق هیئت نظارت هزینه شهرداری بیاندازند
پیشنهادات رسیده درساعت ۵ ر ۱۰ همان روز باز وخوانده خواهدشد
حضور پیشنهاددهندگان درجلسه مناقصه آزاداست به پیشنهاداتیکه فاقد قبض سپرده باشد ترتیب اثرداده نخواهدشد
شهرداری تهران دررد وقبول یك یا کلیه پیشنهادات واصله مختاراست هزینه نشرآگهی وسایر مالیات عوارض بعهده برنده مناقصه است
آ-۲۷۵۳ شهردار تهران

سیمان کاران و مصرف کنندگان سیمان
بهترین سیمان چکواسلواکی پرتلند موجوداست خیابان فردوسی جنب میدان فردوسی کاشی ۱۳۱ سه‌لائی فروش تلفن ۲۳۹۰۸ و ۳۳۵۳۶
آ-۲۷۰۵ ۲-۲

استخدام میشود
یك دوشیزه ماشین نویس تلفن ۳۳۴۵۰
آ-۲۷۴۴

رهن تصرف
طبقه اول ودوم عمارت سه طبقه احتشام زاده واقع در خیابان ارفع (موازی شاه‌رضا پشت کافه شهرداری و کالج (دویست وسی متر زیربنا هریك طبقه دارای پنج اطاق بزرك و وسیع با انضمام کالری وسایر لوازم تکمیل با برق و تلفن درقبال سیصدو پنجاه هزارریال برای طبقه اول و چهارصدو پنجاه هزارریال برای طبقه دوم منفردا و یا درقبال هفتصد هزارریال برای دوطبقه توأما برهن تصرفی واگذار میشود به تلفن ۴۲۵۳۷ مراجعه فرمائید.
آ-۳۷۱۶

- ۲۶۴ - ده نفر قزلباش

راهزنان جنگل شبلی

یوسف آهی کشیده گفت - نه ازچینم حکایت کن نه ازردم - من که فعلا حواس ندارم - هرجا میروم سایه نسق‌چی باشی را پشت سرم مشاهده می کنم نمیدانم عاقبت کارمن بکجا خواهد کشید.

بکتاش گفت - غم‌مدار دوست عزیز - من اگر بایدهمه نفوذ خودرا بکار برم گره این‌مشکل را ازکار تو خواهم گشود - منتهی هنوز موقع نرسیده - باید کارهارا در فرصت خودش انجام داد.

یوسف‌شاه پرسید - یعنی این مطلب که پرتقالی ها بندر ری شهر را گرفته اند صحت دارد؟ -

گفت. خیال نمی کنم - تاتوآنجا بودی که چنین خبرها درکار نبود - گفت - نه - اما جنك وستیز مردم بحرین وفال وامیری‌ها هنوز ادامه‌دارد آنجاهم گفتگوی یك جنك بزرك دریائی با پرتقالی درمیان بود شاید نتیجه چنین شده است.

قورچی باشی بیادستور داده نفرات را مجهز کنیم که شاه عازم بندرات است.

بکتاش بدون آنکه حرفی بزند ابروهارا بالا انداخت ولی بزودی دنبال آن گفت - چه عرض کنم

شایدهم فرمان‌شاه سمت جنوب باشد - اما این عاقلانه نیست که درموقع شورش کردستان وقیام سرداران کرد بحمایت شاه‌عباس وحرکت سنجق بکی (حاکم) تبریز بالشکرعثمانلو بجنك با کردها شاه مراقبت آن سرحدرا رهاساخته به بنادر خلیج بپردازد.

بازهم بسته بنظرخودشاه است ماچه خبر ازسیاست دولت بهادرخان داریم.

عاقبت بکتاش قول داد که درخصوص الله وردی‌خان با سطام اقدام کند واز او بخواهد که درکار یوسف دخالت نماید - اما یوسف عذرخواسته تقاضا نمود که منتظراقدام قورچی باشی بشود و بسطام اقارا درجریان نگذارد - زیرا ممکن است دخالت بسطام آقا باعث رنجش قورچی باشی گردد.

روزدیگر یوسف باردو رفت و بمجرد ورود با یکنفر یساقچی برخورد نمود که در جستجوی یوسف بود.

یساقچی (مامور کارهای سفر) ورقه‌ای بیوسف داده گفت - زوداقدام کنید و ازآنجا رفت.

یوسف ورقه راگرفته بازکرد - دیدشرحی است که امنای قورچی باشی را دارد و بکلیه افراد فرماندهان جزوا بلاغ شده - خلاصه ورقه این بود فرماندهان دسته‌ها - بنفرات خود ابلاغ کنید که لوازم زیررا ازجباخانه گرفته باخودداشته باشند

نخ موم کشیده	پنج سیر
طناب	ده ذرع
تسمه چرمی	ده ذرع
میخ بزرك آهنی	چهاردانه
کرباس آب ندیده	دوذرع
مشك ترك بند	یکدانه

باندونك : پاریس اندونزی

بقیه ازصفحه اول

ما متحیر بودیم باچنین وضعیتی اصولاچرا کشورهای کلومبو مخبرین جرایدرا تشویق بحضور در کنفرانس کرده بودند .

اگر قرار بود جلسات کنفرانس سری باشد وفقط اعلامیه های رسمی برای‌اطلاع جهانیان‌منتشر شود حضور چهارپنج نفرمخبر خبرگزاریهای بزرگ مسلما کافی میبود .

درهرحال‌اکنون که‌مادر باندونك بوده‌ومیبایستی برای‌انجام‌وظایف‌محوله راه ویاراه‌هائی پیدا بکنیم .

من بقسمت‌خود تصمیم گرفتم اولا کوشش بکنم با هیئت‌های نمایندگی و مخصوصا هیئت نمایندگی ایران‌درتماس دائم‌بوده بوسیله شرکت‌کنندگان در کمیسیونهای کنفرانس‌اخباررا تهیه و بروزنامه‌مخابره‌بکنم .

در ثانی مصمم شدم از فرصت استفاده کرده درباره‌اوضاع اندونزی به‌تحقیق(البته تاآنجائیکه‌ظرف‌چندروز میسر بود) بپردازم .

نمایندگان ایران

تلگرافاتی که به تهران مخابره شدعینا درروزنامه درج و خوانندگان گرامی‌ازاقداماتی که‌هیئت نمایندگی ایران در کنفرانس باندونك بعمل آوردواطلاع کامل دارند و دراین موقع‌من وظیفه خود میدانم ازهیئت نمایندگی‌ایران وبخصوصاجناب‌آقای دکترعبده ازهمکاری صمیمانه‌ای که‌در تمام‌مدت کنفرانس بااینجانب داشتند بنام‌خودو بنام عموم‌خوانندگان‌محترم اطلاعات تشکرو امتنان بنمایم برای یك‌مرتبه یك‌هیئت‌سیاسی ایرانی نیز ازسیاست‌استتاردست‌برداشته اقدامات خودرا دریك‌مجمع بین‌المللی ازطریق جراید ملی باطلاع هموطنان خود رسانید .

واما‌اوضاع اندونزی.

وحدت و نفاق

قبل‌ازهرچیز میخواهم توجه خوانندگان گرامی را بیك نکته‌جلب بکنم .

ملت‌اندونزی که‌مدت ۳۵۰سال تحت‌استیلای هلندزندگانی پرمحنتی داشت‌استقلال وآزادی امروزخود را مدیون‌دوعامل اصلی‌است اولا کوشش های‌خستگی ناپذیر- مبارزات‌مسلحانه- فداکاری وازخودگذشتگی خودملت‌و در ثانی درایت — سیاست - کاردانی و ازخود گذشتگی رهبران ملی که درراس‌این‌عده‌اخیراذکرسوکارنوهاتا رئیس جمهور ومعاون رئیس جمهور کنونی‌قرارداشته ودارند برای اینکه به‌بینیم‌وحدت ظرویانفاق بین‌رهبران یك‌ملت تاچه‌حد میتواند درسرنوشت آن ملت موثر باشد اشاره بامثله تاریخی زیربن‌ذهن‌ماراروشن خواهد ساخت .

در سال ۱۹۰۵ژاپون بشبه جزیره کره‌حمله کرده این‌شبه جزیره‌رامتصرف شد. رهبران‌ملت کره یکی بنام کیم‌ایل سونك منچوری فرار کرده‌پس‌ازاشغال منچوری ازطرف‌ژاپونیها درطی‌جنك بین‌چین وژاپون کیم ایل سونك‌عازم مسکوشد . ازطرف‌دیگر سینگمان‌ری رهبر دیگر ملت‌کره عازم شانگهای- چونکینك وبالاخره آمریکاگردید . نتیجه‌اختلاف نظر بین‌لیدرهای کره‌جنك کره‌وایجاددو کشور کره‌شمالی‌و جنوبی است .

در هندوچین جریان، تابع شبیه باوضاع کره‌بوده است. هوشه‌مین‌امروز بانکای کمونیسم‌در شمال کشور حکومت وهواخواهان بائودائی درهرحال‌تادیروز درجنوب کشور فرمانروائی میکردند.

درجزایر فیلیپین زدوخورد و برادر کشی بین‌طرفداران‌حکومت فعلی وهواخواهان(هوکبالاهاپ) هنوزادامه دارد.

امادراندونزی سوکارنوهاتااز همکاری صمیمانه بایکدیگر هیچگاه دست برنداشتند.

درمبارزه باحکومت هلند. درموقع همکاری‌باد، لت متحاد ژاپون وامروز که‌اندونزی کشوری مستقل وآزادشده است‌دوست‌صمیمی وخدمتگزار حقیقی ملت‌خودبوده‌و هستنداختلافات کوچکی راکه‌طبعا بین‌دو فرد انسانی وجوددارد کنار گذاشته برای‌اعتلاء نام‌ملت‌و کشور خودوحدت‌بین‌خودرا درهرحال‌محفوظ داشته‌اند.

بزرگترین کشوراسلامی

اندونزی بزرگترین کشوراسلامی روی‌زمین‌است. درمساحتی که‌درحدود یك‌حس‌از مساحت‌ایران بزرگتراست درحدود ۸۵ میلیون جمعیت‌زندگی می‌کنندوبزایر جاوه‌وسوماترا از پر جمعیت‌ترین مناطق جهان بشمارمیرود. مجمع‌الجزایراندونزی ازجمعا ۳۶۰۰ جزیره بزرگ و کوچك که بزرگترین آن‌جاوه- سوماترا- بورنئو-سلبس وشایدمعروفترین آن‌جزیره بالی‌است تشکیل‌میشود.

جزایر جمهوری اندونزی گوئی دانه‌های‌یك گردنبند مروارید‌درامتداد خط‌استوا بین آبهای‌سنگاپور ومجمع الجزایرفیلیپین‌وقاره‌استرالیاقراردارد وبلاتردیدیکی ازمصفاترین‌وپرحاصلترین مناطق‌روی زمین‌است.

اگردر سیصدو پنجاه‌سال‌قبل با وسایل‌آنروزو باخطرات خیلی‌حقیقی که‌مسافرت‌در دریا در برداشت‌هلندیها مصمم‌بتصرف مجمع‌الجزایر اندونزی شدندودرراه‌نیل باین‌هدف‌از هیچگونه فداکاری‌فروگذار نکردندقطعا جزایر اندونزی ازحاصلخیزترین وپرسودترین نقاط روی‌زمین است‌و بطوریکه هر بیننده‌ای واوآنکه فقط‌نظری از هواپیما باین‌جزایرانداخته باشداعتراف خواهدکرد. ضمنااززیباترین مناطق دنیانیزمیباشد.

جنگلهای‌انبوه این سرزمین — مزارع مصفاوخرم‌آن- شهرهای‌زیبای اندونزی همه این‌مناظرانسان رابیاد افسانه‌های کهن ویا بیاد قشنگترین فیلمهای منظره‌ای هولیوود میاندازد آب‌وهوای اندونزی درآن قسمت‌که نزدیك خط استوااست بسیار گرم و درسایرنقاط‌معتدل‌تراست. دراندونزی باران رحمت پروردگاری حقیقتا بی حساب‌است بطوریکه سال‌دراندونزی بدوفصل‌تفکیك میشود — فصل باران‌و فصل‌خشکی وشاید درفصل خشکی‌هم باران بیش‌ازمثلا درایران‌میبارد.

دریك کشتی امریکائی

ناگفته نماند دردوران جنگهای ناپلیونی‌که فرانسه بر هلند حکومت می‌کرد انگلیسهااراضی‌متعلق بشرکت هلندی «هندشرقی» (اندونزی) را متصرف ولی‌پس‌ازشکست ناپلیون‌این جزایرراازنوبه هلندیهامسترددداشتند. پس‌ازجنك‌اخیر نیزقوای‌انگلیس درهند بکمك قشون هلند دراندونزی‌شتافته‌و کوشش کردند ازتامین‌استقلال‌اندونزی جلوگیری بکنند ولی‌دراثرتخلیه قوای انگلیس‌ازهند وفشارسازمان ملل‌متحد ومخصوصا دراثر فداکاریهای ملت اندونزی‌که موفق گردیدند قوای هلند راشکست بدهند هلندیها بحکم اجبار باسوکارنوهاتا درعرشه یك کشتی آمریکائی‌قراردادی‌منعقد واستقلال و آزادی‌اندونزی‌را برسمیت شناختند.

قسمت غربی کینه جدید (دست- ایریان) که جزء مستعمرات هلند بود هنوز دردست هلند وتحویل‌اندونزی نشده است ولی کنفرانس باندونك دعاوی اندونزی نسبت به‌دست‌ایریان رابرسمیت شناخته و اظهارامیدواری کردکه هلند هرچه زودتر مذاکرات با اندونزی درباره استرداد ایریان غربی را آغاز کند .

اهالی‌اندونزی‌ازنژادهای‌مختلف باآداب ورسوم متمایزومذاهب مختلف تشکیل میشود ولی مردم عموما وطن- پرست بوده برای حفظ وحدت ملی‌و استقراریك‌حکومت‌دموکراتیك نهایت درجه کوشش کرده سعی فراوان‌مبذول میدارند

محصولات‌مزارع‌زرخیزاندونزی عبارت است ازکائوچو. نی‌شکر- برنج حبوبات - کنه کنه - انواع‌ادویه جات تنباکو - چای- قهوه - کاکائو- نارگیل الیاف نباتی وغیره و از معادن این جزایرآتش فشان فلزاتی ازقبیل قلع مانگانز - ذغال‌سنك کمی نفت‌وفلزات گرانبها استخراج وصادرمیشود.

شهرهای مهم اندونزی عبارت است‌از جاکارتاپایتخت کشور که‌اکنون درحدودسه‌میلیون جمعیت دارد- شهر بیلاقی باندونك که‌درحدود ۸۰۰۰۰۰ نفر سکنه‌دارد - شهرقدیمی بورگوبا تقریبا ۱۲۵۰۰۰ نفر سکنه-شهرو بندرمهم سمارنك درجاوه‌میانه - شهر جوکجاکارتاکه‌درزمان‌مبارزه‌بابیگانگان پایتخت موقت جمهوری‌اندونزی‌بود- سولوکه یکی ازمراکزفرهنك‌وشعائر بسیار قدیمی جاوه - شهرماکیلنك که یکی ازمعروفترین معابد هنددرآنجا قرار دارد - مدان که ازشهرهای‌مهم جزیره سوماتراست - شهربالمبانك که در منطقه نفت‌خیزجزیره‌سوماترا واقع است - شهر بانجارماسین در جزیره بورنئو- ماکاسار در جزیره سلبس - سورابایا که‌از مراکز مهم تجارتی‌اندونزیست

سورابایا

شهر سورابایاوجومه بیش‌ازسه میلیون‌جمعیت‌داردومرکزنیروی‌دریائی اندونزی وازبنادرمهم کشور بشمارمی رود درسورابایا در حدوددویست‌الی سیصدهزار نفرایرانی که‌اکثراًمهاجرین ارمنی ازجلفای‌اصفهان‌میباشندسکونت اختیار کرده‌اند و این‌مردم باوجود اینکه عده ای از آنها بیش از صد سال است که بـ‌اندونزی مهاجرت کرده‌اند معهذااحساسات شدید ایران وشاه پرستی دارند . پس از ورود هیئت نمایندگی ایران در کنفرانس باندونك ایرانیان مقیم سورابایا نمایندگانی نزد هیئت‌نمایندگی‌ایران اعزام‌واستدعا کردندهیئت به‌سورابایا نیز مسافرتی کرده از ایرانیان مقیم آنجادیدنی بعمل‌بیاورد

هیئت نمایندگی‌ایران‌چون‌دستور داشت پس‌ازپایان کنفرانس مستقیما به تهران‌مراجعت بکند متاسفانه نتوانست دعوت ایرانیان‌مقیم‌سورابایارااجابت بکند ولی‌درهرحال احساسات این ایرانیان دورافتاده‌ازخاك‌وطن‌حقیقتا قابل‌تقدیراست‌ضمناایرانیان‌مقیم‌سورابایا وهمچنین هم‌میهنان‌ماکه در جاکارتا سکونت دارندمصراًازدولت‌شاهنشاهی خواستارند سفارت و کنسلگری دائمی دراندونزی‌تاسیس بکندتابهتر بتوانند منافع ایرانیان مقیم اندونزی‌را حفظ وحراست‌بکند (بقیه‌دارد)

متن لایحه اصلاح قسمتی از

اصول‌تشکیلات داد گستری واستخدام قضاة

— ۲ —

لایحه اصلاح قسمتی‌ازقانون اصول‌تشکیلات دادگستری واستخدام قضات

فصل اول- سازمان اداری وزارت دادگستری

ماده۱ - سازمان وزارت داد- گستری بچهاراداره تقسیم میشود:

الف — اداره‌کل‌امورادارى.

ب - اداره‌کل‌امورقضائی.

ج — اداره‌کل‌بازرسی کشور.

د — اداره‌کل‌ثبت‌اسنادواملاك

الف -اداره کل امورادارى

ماده۲ - اداره کل‌امورادارى‌تحت نظرمدیرکل امورادارى‌مرکب‌ازچهار اداره بشرح زیراست:

۱— اداره کارگزینی.

۲— اداره حسابداری.

۳— اداره دفتروزارتی.

۴— اداره پزشکی قانونی.

۱- وظایف ادارهٔ کارگزینی بشرح زیراست:

اول- مراقبت درتکمیل‌تشکیلات قضائی‌واداری مطابق بودجه وتهیهٔ احکام انتصاب‌وانتظارخدمت‌ومرخصی وتغییروتبدیل‌مامورین درحدودقوانین ومقررات عمومی

دوم — استخدام کارمندان جدید قضائی‌واداری‌و مامورین‌ابلاغ‌واجراء ومستخدمین‌جزء واداره‌کردن‌مسابقات وامتحانات.

سوم — رسیدگی‌ا امورمربوطه بترفیع و بازنشستگی‌وسوابق‌خدمت.

چهارم- ترتیب محاکمات‌اداری ونظارت در حضور وغیاب کارمندان قضائی‌واداری‌وبازرسی‌اداری‌دادگاهها ودادسراها وسایر دوائرتابعه بوسیلهٔ بازرسان‌اداری.

پنجم — تنظیم امـور دفتر و بایگانی.

۲-وظایف‌اداره‌حسابداری رسیدگی بامور ذیل

اول -اعتبارات‌وبودجه (مصارف تنظیم بودجه ودفتر تشکیلات -حقوق مرکزوشهرستانها)

دوم -درآمدهزینه (حساب‌پرداخت تحویل‌خانه -حوالجات - صدور اسناد وتسویه‌لیست‌ها - فروش‌تمبر -حساب سپرده‌ها)

سوم -مبزی(تطبیق‌و رسیدگی درآمدبا صورت‌حسابها-تهیه حساب ماهانه)

چهارم- کارپردازی (خریدوتهیه لوازم -اموال- انبارها)

پنجم- انتظامات(نگهبانی نظافت وسرایداری-تاسیسات‌برق -تلفن — حرارت‌مرکزی‌و بهداشت- رانندگان)

ششم- نگاهداری‌حساب‌محجورین واموال‌بلاصاحب‌و بلاوارث

هفتم - تنظیم‌امورودفترو بایگانی

۳-وظایف‌اداره‌دفتروزارتی بشرح‌ذیل است

اول - تهیه نامه‌های وزارتی — ثبت وارسال‌مراسلات

دوم- تنظیم‌امورمحرمانه‌و رمز

سوم — تنظیم‌امورودفترو بایگانی

چهارم- تنظیم بایگانی‌راکد

۴- وظایف اداره پزشکی قانونی

ماده۲ —اداره‌پزشکی قانونی تحت نظروزارت‌دادگستری‌وتعلیمات‌قضائی دادستان شهرستان‌اداره‌میشودوبتعداد لازم پزشك‌و پزشکیارو کارمند دفتری خواهدداشت

ماده۴ اداره‌پزشکی قانونی‌دارای‌تالار تشریح‌وآزمایشگاه‌زهرشناسی‌وآسیب شناسی‌وآزمایشگاه‌تشخیص‌دارو ومواد غذائی فاسد وسایرلوازم‌فنی‌خواهدبود

ماده۵ - وظایف‌اداره‌پزشکی قانونی و طرز کار و شرائط انتخاب و استخدام پزشکان قانونی طبق آئین نامه ایست که وزارت دادگستری تهیه کرده وبموقع اجرامیگذارد

ب-اداره کل امورقضائی

ماده ۶—اداره کل امورقضائی تحت‌نظرمدیرکل‌امورقضائی ومرکب ازسه‌اداره بشرح‌ذیل‌است

۱ - اداره حقوقی

۲ -اداره‌فنی

۳ اداره‌آماروروبه‌قضائی

۱ -وظایف اداره‌حقوقی بشرح ذیل است

اول - اظهار نظر در مورد استعلامات‌قضائی

دوم -امور قضائی بین المللی (استرداد - تعاون‌قضائی — قرار داد های‌قضائی جمع‌آوری‌قوانین‌ومقایسه وترجمه‌ونشر آنها -تهیه طرحهای قانونی)

سوم تنظیم اموردفترو بایگانی

۲-وظایف اداره‌فنی‌رسیدگی بامورذیل‌است

اول-امور مترجمین‌وکارشناسان

دوم -امورکتابخانه‌و نشریات

سوم-عفو و بخشودگی

چهارم — تنظیم امور دفتر و بایگانی

ناتمام

کمپانیهای سوئد درایران

بقیه از صفحه‌اول

بواستقبال هیئت‌حسن نیت سوئد از قانون جلب‌سرمایه‌های خارجی است که‌درایران بموقع اجراگذارده‌خواهد شد- گرچه نمایندگان اقتصادی کشور های دیگراز قبیل آلمان و ایتالیاو انگلستان و امریکا نیز دراین‌باره بامقامات ایرانی مذاکراتی بعمل آورده‌اند ولی‌هیئت‌حسن نیت سوئد پیشنهاداتی براد انجام‌یك‌سلسله‌معاملات اقتصادی داده‌اند که‌بیش‌ازپیشنهادات دیگرموردتوجه قرارگرفته‌است. آنچه ازمذاکرات مزبور استنباط میشود آنستکه کمپانیهای سوئددر نظردارند علاوه‌برمعاملات بازرگانی تاسیسات وکارخانجاتی نیزدرایران بوجودآورند وبرطبق مقرراتی که درقانون جلب سرمایه های خارجی قید شده است تولیدات این‌کارخانجات را درایران بمعرض‌فروش قراردهند.

مسلما نوع کارخانجات‌وتاسیسات بانظرکارشناسان ایرانی تعیین‌خواهد شدو کمپانیهای سوئدی باجلب‌موافقت دولت‌ایران‌شروع بایجادو بهره‌برداری ازموسسات‌خود خواهندکرد.

راجع به‌ازدیاد درآمددرایران و پیشرفت اموراقتصادی یکی‌از اعضای عالیرتبه دولت امروز توضیح داد که از سال گذشته تاکنون مرتبا درآمد جاری کشور رو‌افزایش است ودربرخی ماههای‌گذشته عواید جاری به‌نسبت سالهای ۱۳۳۱و۳۲ بیش‌از دوبرابر بوده است کما اینکه درآمد فروردین ماه گذشته از ۷۵۰ میلیون ریال تجاوزکرده است در حالیکه در فروردین‌ماه سال گذشته میزان عواید دولت ۵۲۰ میلیون‌ریال بود، این‌افزایش درتمام‌دستگاهها ودوائر محسوس‌شده است‌و بطوریکه اشاره شد مرتبا رو بافزایش میباشد.

این‌افزایش مسلما بعد از انجام برنامه‌های تولیدی بیش‌از وضع‌فعلی خواهدبود زیرادرحال عادی‌از همان منابع‌موجود منی‌درآمدمالیاتهاو گمرك و دخانیات و غیره استفاده میشود در حالیکه‌موضوع‌جلب‌سرمایه های‌خارجی و بکارانداختن وام‌برای امور تولیدی ارقام‌درآمد رابالاترخواهدبرد.

موضوع قابل توجه جلب اعتماد کمپانیهای خارجی به وضع اقتصادی کشوراست‌زیرابهمان نسبت که‌سرمایه‌های داخلی بیشتر بکار افتد و درآمدهای جاری‌افزایش یابد اعتماد موسسات و دول‌خارجی نسبت به‌معاملات اقتصادی بااین‌کشور بیشترخواهد شد.

بقراراطلاع بزودی کارشناسانی برای‌شروع مذاکره‌بامقامات ایرانی درباره‌انجام برنامه‌های موردنظر بایران خواهند آمد.

فرهنگیان‌متحدایران

اخیرا جمعی‌ازفرهنگیان بر آن شده‌اند که برای‌اعتلای فرهنگ‌ایران وحفظ حقوق‌فرهنگیان جمعیتی تشکیل داده‌ودرپیشرفت مرام‌ومقصدخود کوشش کنند -

این‌جمعیت بنام فرهنگیان متحد ایران‌تشکیل‌یافته ومرامنامهٔ آنها بشرح زیراست:

۱—پیروی ازمنویات‌ذات مقدس شاهنشاه نسبت‌باعتلای‌فرهنگ‌وترقی‌ سطح‌معارف‌عمومی.

۲— استحکام روابط دوستی و همکاری نزدیك بین کلیه فرهنگیان‌ومحفوظ نگاهداشتن‌حقوق‌حقه آنان

۳— توجه کامل بتوسعه فرهنگ و تکمیل‌سازمانهای تربیتی برطبق‌متدجدیده باحفظ‌شعائردین‌مبین اسلام.

۴ — کوشش‌درراه اصلاح برنامه مدارس‌ومقررات‌اداری‌فرهنگ.

۵ -این‌جمعیت‌تمام‌اصلاحات‌اجتماعی رااز نظر بهبودو پیشرفت‌فرهنگ‌مطالعه میکندوفعالیت اودرپیرامون‌این‌اندیشه دورمیزند.

۶— باپشتیبانی ازخادمین‌فرهنگ اهتمام درراه تصفیه‌واصلاح‌فرهنگ و مبارزه‌باعوامل‌فساد.

•••

تشکیل اینگونه اتحادیه‌های‌فرهنگی که‌هدف ومنظورشان پیشرفت‌فرهنگ کشور واصلاح وضع کنونی‌مدارس می باشد بسیارمفید واین‌اقدام‌قابل‌تمجید وتشویق‌است.

سخنرانی‌درباره کنفرانس باندونك

برحسب دعوت انجمن حقوق بین المللی علوم و سیاسی عده‌ای از نمایندگان سیاسی خارجی مقیم تهران ومعاریف رجال درمحل‌انجمن حضوریافته وآقای دکتر جلال عبده سفیرکبیر ونماینده دائمی ایران در سازمان‌ملل‌متحد که‌ریاست هیئت نمایندگی ایران رادر کنفرانس باندونك نیز برعهده‌داشت نطق جامع ومفصلی بزبان‌انگلیسی‌درباره کنفرانس باندونك ایراد نمود ودر پایان به پرسشهای حاضرین درباره این کنفرانس به‌تفصیل پاسخ داد .

مجمع‌عمومی‌نمایندگان‌عشایری

دومین‌جلسه مجمع عمومی نمایندگان عشایری بریاست‌آقای‌سالارسعیدسنندجی وباحضور آقایان دکتر پرویز عدل سرپرست‌اداره‌کل‌انتشارات‌و تبلیغات سرتیپ کافی رئیس اداره‌مستقل‌ایلات وعشایر درستادارتش امیرغیاث‌نوذبیر کل شورایملی عشایر ایران در تالار جلسه خصوصی مجلس‌شورایملی‌تشکیل گردید .

انتخاب‌هیئت‌رئیسه وسوکمیسیون های‌تابعه طبق آئین‌نامه بعمل آمدو درنتیجه آقای سالار سعیدسنندجی به سمت رئیس وآقایان فتح‌الله‌پورسرتیپ وسلطانمراد بختیار نایب رئیس- نادعلی کریمی وسالار بهزادی منشی ودکتر وکیل‌بسمت مخبر وهم چنین آقایان اعظم‌زنگنه - محمد عباسی-ایلخانی زاده - سلطانی - توماج - صادری امیدسالار -بیات‌ماکو - ذوالفقاری عاملی- کیکاوسی-بعضویت‌سوکمیسیون های‌تابعه انتخاب شدند .

ورود

آقای‌دکترمحمدمجیدی لیسانسیه حقوق که برای‌ادامه تحصیل به‌سویس عزیمت کرده بود به‌دارالخلدرجه‌دکترای حقوق‌بتهران واردشد .

آقای‌ادیك دانسون نماینده کارخانجات‌آلومینیوم‌سازی‌امریکاروز گذشته وارد تهران گردید .

خروج

آقایان‌مهندس عبدالحسین‌قدوس ومصطفی مولائی آشتیانی مهندس‌رستم پارکی‌وابراهیم خلیلی‌ومحمود نسوادرانی و مهندس اسداله‌رزاقی طبق دعوت سازمان بین‌المللی کار جهت کارآموزی برای‌مدت سه‌ماه بکشور ترکیه‌عزیمت کردند .

آقای‌هاروی نماینده شرکت شل انگلستان که‌برای مطالعه تاثیر سموم مختلف روی‌آفات‌نباتی اخیرا بایران واردشده‌باهوازعزیمت کرد .

حکم اعدام‌مهرپویان قاتل دکترخانه‌خراب

دردیوان کشور ابرام‌گردید

پرونده مربوط‌به قتل‌دکترخانه‌خراب که‌از دادگاه‌جنائی‌استان پنجم (کرمانشاه) که منتهی بصدور حکم عدام پرویز مهر پویان شده‌بوددر ٤ماه قبل‌بشعبه دوم‌دیوانکشور بریاست‌آقای حائری‌شاه‌باغ ارجاع گردیدتانسبت به‌نقض ویاابرام‌رای‌صادره‌اظهار نظرشودشعبه‌دوم‌دیوانکشور پس‌ازرسیدگی به‌محتویات پرونده‌از تاریخ شانزدهم اردی‌بهشت‌رای صادره‌ازدادگاه‌جنائی استان‌پنجم دائربه‌اعدام پرویزمهرپویان را باتفاق‌آراء ابرام‌نموده‌است.

پرونده‌امر پس‌از تشریفات قانونی بکرمانشاه ارسال خواهدشد تا اجرای‌حکم درموردقاتل در انشهرستان بموقع‌اجرا گذارده شود .

تایید رای اعدام‌درداد گاه تجدید نظر

گروهبان دوم سهراب اکبری چندی‌پیش مرتکب قتل گروهبان‌دوم عسگرذوالفقاری شده‌ودردادگاه جنائی فرمانداری نظامی باعدام‌محکوم گردیده بود چون محکوم ازرای صادره تقاضای تجدید نظر نموده بود در نتیجه پرونده جهت‌رسیدگی بدادگاه تجدید نظرجنائی احاله گردیدودادگاه‌مزبور پس‌ازچند جلسه رسیدگی مداوم شب‌گذشته رای اعدام صادره از:دادگاه‌جنائی‌راتائید نمود،رای صادره قریبا بمورد اجرا گذاشته خواهدشد.

زن‌جوانی بدون‌کمك‌قابله وضع‌حمل‌کرد

وفوت نمود

وی به بیمارستان زنان مراجعه کرد اماموفق به‌بستری شدن نگردید

زن جوانی که باردار بود درحالیکه یك‌زن دیگر اورا همراهی میکرد به بیمارستان زنان‌رفت.

زن‌مزبور خودرا محترم معرفی نمودودرحالیکه ازشدت دردمینالید ازمسئولین بیمارستان تقاضا کردتاویرا بستری کنند. اما متاسفانه تخت‌خالی موجودنبود محترم مدتی نالید وبالاخره وقتی مایوس‌شد بطرف منزل‌براه افتاد.منزل‌وی درتهران‌نو واقع‌بود نیم‌ساعت بعدبخانه‌رسیدودر بستر افتاد همسایه‌ها دراطرافش جمع‌شدند وشروع باظهار دقیده کردند. سرانجام محترم بدون کمك‌قابله وضع حمل کرد اماچنددقیقه بعد حالش وخیم‌شدو درگذشت.

قضیه باطلاع دادسرای تهران‌رسیدوجسدپس‌ازانجام تشریفات قانونی دفن گردید واکنون‌قضیه تحت نظرباز پرس موردرسیدگی است .

مادری‌باتریاك فرزند خود را مسموم کرد وباعث مرك وی‌گردید

ولی‌الله هنگام صبح که‌ازخواب برخاست‌شروع بگریه کردمادروی هرچه‌سعی کرد که‌ویرا آرام‌کند موفق نشدبالاخره یکی‌ازهمسایه‌ها پیشنهاد کرد که مقداری‌تریاك بکودك بدهند مادرنادان نیزمقداری تریاك خریده درآب حل‌نمودو بخورد کودك خردسال‌داد.

رفته‌رفته ولی‌الله بخواب رفت‌وهنگامی‌که‌پدرش بمنزل آمدویرا در حال‌اغماء مشاهده‌نمود.

کودك به‌بیمارستان لقمان‌الدوله منتقل‌شدوتحت درمان‌قرارگرفت ولی‌دراثرمسمومیت شدیدفوت کرد جسدازطرف پزشك قانونی مورد‌معاینه قرار گرفت واجازه‌دفن بنام‌متوفی صادر شده‌علت‌مرك مسمومیت باتریاك تشخیص گردیده.

اکنون پرونده‌امردردادسرای تهران رسیدگی می‌شود تاچگونگی امرروشن گردد.

سه‌نفردراثر تصادف اتومبیل‌مجروح‌شده‌درگذشتند

درمدت کمتر ازسه‌ساعت سه نفر زیر اتومبیل رفته‌فوت‌کردند یکی ازاین‌سه نفر جوان شانزده‌ساله ای بود موسوم به محمد جعفر مفیث که درخیابان خراسان با اتومبیلی که بسرعت در حال حرکت بود برخورد کرده بسختی مجروح شد ویرا به‌بیمارستان امدادی بردند و در آنجا درگذشت .

یك کودك۱۳ ساله نیزموسوم به‌علی‌فرزند ماشاءالله در حدود کلانتری ۳ودختر بچه هفت‌ساله ای‌بنام محترم پاشادر اثرتصادف اتومبیل مجروح شدند ودربیمارستان سینا درگذشتند اجساد پس ازمعاینه آقای دکترسپهر پزشك قانونی دفن‌شد .رانندگان دستگیرشده‌اند قضیه تحت‌تعقیب می‌باشد .

از طرف سازمان آب طهران

سازمان‌آب تهران‌شکستن — سرندکردن درحدود ٤٥٠٠تن شن و ماسه‌مورد نیازصافیهارا ازمعدن سنك کوار تزیت واقم‌در غنی آباد جنب کارخانه‌ذوب‌مس‌وحمل آن‌تامحل تصفیه خانه آب‌تهران‌واقع‌درشرق‌میدان‌جلالیه راباشرایط زیربمناقصه میگذارد :

الف . نوع‌ودرشتی — شرکت کنندگان‌درمناقصه‌میتوانندنمونه‌سنك کوارتزیت غنی آبادرا که برای‌تهیه‌شن وماسه نکارخواهدرفت، نمونه‌سرند هارادرمحل سازمان‌آب واقع‌درشرق میدان‌جلالیه بازدید کنند. شن وماسه موردنیازدواندازه خواهدبود.

نوع ۱— ٤٠٠٠ تن ماسه‌ای‌که ازسرند ۱٫٤۸میلیمتردد شده و روی سرند۹۹ر میلیمتر باقی بماند.

نوع۲— ٥٠٠ تن‌شنی که‌ازسرند۷٫۰٦ میلیمتری ردشده وروی سرند ٤٫۹٤ میلیمتر باقی نماید

ب - مدت‌تحویل حداقل‌مقدارتحویل بترتیب‌زیل خواهد بود.

	نوع۱	نوع۲
دوهفته بعدازابلاغ‌قرارداد	۵۰تن	۲۵تن
سه‌هفته	« ۱۰۰	« ۲۵
چهارهفته	« ۱۵۰	—
پنج هفته	« ۱۵۰	—
وبعدا هرماه تاپنج ماه	« ۷۱۰	۹۰تن

ج — ۱ - تضمین‌شرکت درمناقصه‌ضمانت نامه یابانکی بمبلغ ۷۵۰۰۰۰ ریال معتبرتاپایان خردادماه۱۳۳٤خواهد بود و پیشنهاد های‌فاقد سپرده ترتیب اثرداده نخواهدشد ودرصورتیکه‌شرکت کننده درمناقصه‌درظرف سه روزپس ازابلاغ کتبی سازمان حاضربعقد قرارداد نشود تضمین وی ضبط خواهد شد.

۲— برنده‌مناقصه بایدمبلغ‌ضمانت نامه بانکی فوق‌راتامبلغ ۱۵۰۰۰۰۰ ریال واعتبارا فراتاپایان سال۱۳۳٤افزایش دهد.

د — شرکت کنندگان درمناقصه باید پیشنهاد خودرابانضمام۲۵۰ گرم ازدونوع‌فوق ومشخصات‌ماشین آلات‌شکستن سنك کوارتزیت‌غنی آبادرابایدحداکثرتاآخردقت اداری روز سه‌شنبه ۲٦اردیبهشت‌ماه‌جاری بدفترسازمان آب تهران‌واقع درشرق‌میدان جلالیه تسلیم کنند.

پیشنهادهای واصله‌ساعت ۱۰صبح چهارشنبه۲۷اردیبهشت ماه بازو قرائت خواهد شد. حضورپیشنهاد دهندگان در جلسه افتتاح پیشنهاد ها آزاداست.

هـ — سازمان‌آب‌تهران‌دررد‌وقبول هرکدام‌از پیشنهادهامختاراست.

سازمان آب تهران

آ-۲۸۱۷ ۲-۱

آخرین خبر های جهان

یکی از جراید انگلیس بمناسبت دهمین سال شکست آلمان می‌نویسد :

استقلال مجدد آلمان معجزه است

روزنامه «نیوزاف ده ورلد» درباره دهمین سال شکست آلمان نازی مینویسد: آلمان باردیگر برسرپا ایستاده وبصورت کشوری مستقل درآمده سیاستمداران ما این حقیقت را یك حقیقت تاریخی میدانند ولی ما آن را معجزه میخوانیم.

معجزه ازاین نظر که درمدت کوتاهی این عمل انجام گرفت.

ده سال قبل آلمان مغلوب واز پا درآمد درتاریخ هیچ کشوری چنین شکست وازهم پاشیدگی سابقه ندارد آنهائیکه درمیدان جنگ این ویرانی را دیده بودند پس از بازگشت میگفتند دیگر آلمان زنده نخواهدشد. اکنون در دهمین سال لشکرکشی بآلمان پرچمها رنگین باهتزازدرآمده فاتحین جنگ به صدراعظم آلمان تبریك میگویند.

جمهوری فدرال آلمان پابعرصه حیات نداشته . عقل و دانائی سیاستمداران باختری این آلمان نوین را بوجود آورد. اینها ازتکرار اشتباهات گذشته اجتناب کردند. صلح جهانی اکنون سته بموفقیت یاشکست انهااست.

آلمان غربی بعنوان یکی ازشرکای آزاد دولت های باختری حق حاکمیت خودرا بازیافته . نیروهای مسلحی که آلمان بوجود خواهدآورد دردفاع دنیای آزاد نقش حیاتی بازی خواهدکرد.

اولین بمب افکن جدید انگلیسی داخل

نیروی هوائی سلطنتی شد-هواپیمای جدیدانگلیسی میتواند بمبهای اتمی راتاآخرین نقطه خاك دشمن حمل کند

لندن - روزنامه تایمز مینویسد پس ازسالهاتحقیق ومطالعه بالاخره انگلستان دسته عظیمی ازهواپیماهای بمب‌اندازسیستم «و» تشکیل میدهد که باسته‌های عظیمی که امریکا دراختیاردارد قدرتی را بوجودخواهدآورد که میتواند ازتجاوز جلوگیری نماید.

این هواپیماهامیتوانند بمبهای اتمی راتاآخرین نقطه خاك دشمن حمل کنند. دولتهای باختری عقیده دارند که وجوداین هواپیما ها وآمادگی آنها برای شرکت درعملیات نظامی خود عاملی است که ازتجاوز جلوگیری خواهدکرد.

اکنون اولین هواپیمای نوع جدید داخل نیروی هوائی سلطنتی گردیده است.

دونوع دیگرازاین هواپیماها هواپیمای «اورو . لکتن» «وهندلی پیج» هم دردست ساختمانست ودرسال جاری واردخدمت خواهند شد.

این بمب افکن های دورپروازدرهوا سوخت میگیرند. سروینستون چرچیل دریکی از نطقهای خود گفت قدرت نظامی امروزدردست کسی است که درهوامسلط باشد

امریکا ازحیث سلاحهای اتمی سالها

ازشوروی جلو تراست

واشنگتن دکتروزنفن برون‌دانشمند اتمی آلمانی که اکنون در امریکا کارمیکند دریك برنامه تلویزیونی اظهارداشت که بنظراو امریکا از لحاظ سلاحهای اتمی وهیدروژنی چندین سال جلوتراز شوروی است دکتر فن برون همان کسی است که درسالهای جنگ دوم جهانی موشك «و-۲» رااختراع کرد واین اختراع مانند توپ در جهان صدا انداخت.

وی گفت امریکا دررشته اتمی بحدی پیشرفت کرده که کمان نیرود شوروی باین زودیها بتواند بپای امریکا برسد راجع سلاح «و ۲» دکتر فن برون گفت شوروی بعدازختم جنگ دم این سلاح را در اختیار نیروهای نظامی خود گذاشت ولی امریکا زودتراز شوروی باینکاردست زد دکتر بوش یکی دیگرازدانشمندان اتمی امریکا گفت باید حتی‌المقدور از بروز جنگ اتمی جلوگیری کرد زیرادرغیراین صورت جنگی درجهان درخواهد گرفت که درمدت بیست قرن گذشته سابقه نداشته است.

مندرس با تیتو ملاقات کرد

بلگراد - خبرگزاری فرانسه عدنان مندرس نخست وزیر وزیرامور خارجه ترکیه دیروزودیشب بامارشال تیتومذاکراتی بعمل آورد چون مذاکرات هنوزادامه داردلذااعلامیه‌ئی ازطرف مقامات دوکشوراانتشار نیافته است ولی قراراست امروزمندرس راجع بمذاکراتی که بارئیس جمهوری یوگوسلاوی بدست آورده اطلاعاتی بخبرنگاران بدهد.

۵۵ درصد ازمردم انگلستان ازخطر جنگ نگرانند

لندن روزنامه دیلی‌اکسپرس چاپ لندن از صد نفراز اهالی پایتخت انگلیس سئوال کرده بود که آیا ازخطر جنگ نگران هستندیانه ازاین صد نفر ۵۵ نفر باین سئوال جواب مثبت دادند. ۴۵ نفرجواب منفی.

امیرالبدر ولیعهد یمن بقاهره رفت

قاهره - رویتر - امیر سیف‌الاسلام البدر ولیعهد یمن که اخیرا با کودتاکنندگان علیه پدرش سخت مبارزه کرد ودوباره پدرش را بتخت سلطنت یمن نشاند بقاهره واردشد. وی مدت یك هفته در قاهره خواهدماند و بامقامات مصرراجع بروابط مصروبمن مذاکره خواهدکرد مشارالیه ضمنااز مقامات مصربعلت اظهار همدردی که درموقع انجام کودتای یمن نسبت سلطان یمن مبذول داشته‌اند تشکر خواهد کرد و باجمال عبدالناصر نخست وزیر مصرراجع بتقویت وتحکیم روابط دوستانه دو کشور گفتگو بعمل خواهد آورد.

زدوخورد درمرزپاکستان وهند

دوازده نفرازافرادارتش هند بقتل رسیدند

دهلی جدید آسوشیتدپرس - درپایتخت هند اعلام شدکه روزشنبه دردهکده نکوال واقع در ایالت جامو پلیس سرحدی پاکستان دوازده نفر ازافرادارتش هند را بقتل رسانده است.

جامو یکی ازایالات سرزمین کشمیر میباشدکه از چندین سال باین طرف مالکیت آن موردمنازعه واختلاف هندوپاکستان بوده است.

اعلامیه صادره ازطرف وزارت دفاع ملی هند حاکیست که این حادثه درهنگامی بوقوع پیوست که عده‌ای ازکشاورزان تحت حفاظت یك دسته کوچك سربازان هندی، باتراکتورهای خود در زمینهای زراعتی مشغول کار بودند.

بموجب اعلامیه صادره زدوخورد در این ناحیه هشت ساعت ادامه داشت وبه اتومبیل یك دسته ازناظرین سازمان ملل متحد که برای جلوگیری اززدوخورد به این ناحیه وارد شده بودند تیراندازی گردیده.

دیروزبرای بحث وتحقیق درباره این حادثه، فرماندهان محلی دو طرف خط آتش بس باحضور ناظرین سازمان ملل متحد جلسه‌ای تشکیل دادند.

نهرو ازشوروی تقاضا خواهد کرد که کمینفرم منحل شود

دهلی گزارشهای واصله حاکیست که نهرو نخست وزیر هندوستان درمسافرت آینده خود بشوروی تصمیم دارد ازدولت شوروی تقاضا نماید که کمینفرم را منحل سازد علت تقاضای مذکوراین است که نهرو معتقد است کمینفرم ایجاد شك وعدم اطمینان دول خارجی را میکند.

ونیزممکنست نهرو پیروزی چوئن‌لای نخست وزیر چین کمونیست را درکنفرانس باندونك بمسکو گزارش دهد

احتمال دارد نهرو پس ازبازگشت ازشوروی بمصر برود.

کار فرین و گاز آمونیاك

فروشگاه : سازمان آبیاری دکتر اسفندیار یگانگی

خیابان سعدی کاشی ۷۰ ، تلفن ۳-۷۷۱۰ ۳-۷۳۹۸

۱۰-۹ ۲۲۱۰۱-۱

خلاصه

خبرهای کشور

• ساعت ۸ صبح امروز نمایندگان شورایعالی اصناف با آقای وزیردارائی ملاقات وتقاضاهای اصناف تهران را درموردلزوم رعایت وضع آنها نسبت به مالیات پیشه‌وران و توجه دولت بآنها باطلاع آقای وزیر دارائی رساندند وآقای دکترامینی وعده مساعدت دادند.

• آقای پوپ کارشناس کارخانه دماك کروپ که برای بازدید معادن وتعیین محل کارخانه ذوب آهن شمس آباد بآن منطقه عزیمت کرده بود به تهران بازگشت.

سه نفرمهندس آلمانی درمحل مشغول آزمایش نوع سنك هستند

طبق قراردادیکه بین کمپانی دماك کروپ وسازمان برنامه منعقدشده قرار است درمدت ۴ ماه طرح نهائی مجتمع کارخانه ازطرف کمپانی مزبور تهیه و تسلیم گردد.

• در هشتمین جلسه کمیسیون بین المللی صنوبر که از چهارم اردیبهشت ماه رشهر مادرید پایتخت اسپانیا تشکیل شددولت شاهنشاهی ایران باتفاق آراء بعضویت کمیسیون بین‌المللی صنوبر انتخاب گردید.

• صبح دیروز کلاس کار آموزی بازرسان روستائی درحضور آقای دبیر فرهنگ افتتاح شد.

این کلاس که باشرکت یکصدوسی نفر از بازرسان فرهنگ شهرستانهای مختلف تشکیل گردیده مدت شش هفته بطول میانجامد. دراین مدت کارشناسان اداره اصل چهارامور بازرسی مدارس روستائی وحرفه‌ای، ابداً وطنیان میامورند

• اداره کل غله و نان باطلاع کلیه نانوایان دولتی و آزاد بزمیرساند چون روز شنبه ۲۳ اردیبهشت ماه مصادف باشهادت حضرت امیرالمومنین علی- علیه‌السلام وتعطیل عمومی است برای آنکه اهالی ازلحاظ تهیه نان در مضیقه نباشند نانوایان مکلفند شب شنبه راتا صبح مشغول پخت فروش نان باشند

• وزارت فرهنگ اطلاع میدهد نظر باینکه در بعضی جراید تاریخ شروع امتحانات آموزشگاهها را روز ۲۰ اردیبهشت ماه درج نموده‌اند بدینوسیله یادآوری می‌شود که منظور دبیرستانها بوده‌است وامتحانات دبستان ها طبق آئین نامه درخردادماه انجام می‌شود.

• ازفرمانداری نظامی اطلاع میدهند که دکترحسین بینش که باتهام فعالیت بنفع حزب غیرقانونی توده دستگیرشده بود برابررای دادگاه تجدید نظر دادرسی ارتش مدت ۱۸ ماه زندان تادیبی محکوم گردید.

• امیرحسین چهار ساله فرزند دکتر غلامحسین فاطمی از پنجره منزل مسکونی خودسقوط کرده مجروح شد ودر بیمارستان نامداران در گذشت.

• درخیابان تخت جمشیدها رین بنازه طفل نوزادی را درقنات آب مشاهده کردند ومعاینه پزشك نشان داد که کودك زنده بدنیا آمده‌است. در خیابان بریانك نیزجسد کودك نوزادی درمیان خاکها ودر کنار خیابان یافت‌شد که پس ازانجام تشریفات قانونی دفن گردید.

• حیدرفرزندغلامعلی که درپاچنار باتفاق چندکارگردیگر خاك برداری میکرد زیرآوارفت ودر بیمارستان امدادی فوت نمود

در بنگاه حمایت دیوانگان

دیروز ساعت ۴ بعدازظهر بنا بدعوت هیئت مدیره بنگاه حمایت دیوانگان عده‌ای ازرجال و نمایندگان مجلسین ومحترمین در بیمارستان روزبه حضور بهمرسانیدند.

ابتدا آقای وحید الدوله سعد رئیس هیئت مدیره بمدعوین خیرمقدم گفت و گزارش فعالیت جمعیت را درباره اصلاح امور دیوانگان باستحضار حضار رسانیدوپس از آن آقای دکتر رضاعی درباب تاسیس یك بیمارستان مجهز روحی برای معالجه دیوانگان وبیماران امراض روحی بیاناتی اظهارداشت وتوجه دولت وشهرداری را درابراز کمك ومساعدت باتاسیس بیمارستان مزبور جلب نمود

پس از آن مدعوین ازدرمانگاه جمعیت بازدید بعمل آوردند ومقارن شش بعداز ظهر مجلس مزبور خاتمه یافت.

فرماندهان لشگر وتیپ‌های خارج ازمرکز

شرفیاب شدند

رؤسای ستاد لشگرهاو تیپ‌های خارج از مرکز نیز بتهران میآیند

فرماندهان لشگرها وتیپ‌های مستقل خارج ازمرکز که برای شرکت در کلاس مخصوص برای آشنائی باسلاحهای جدید به تهران آمده بودند روز گذشته بمناسبت ششمین سال تدفین شاهنشاه فقید در آرامگاه حضور یافته و دسته های گل نثار کردند طبق وقتی که قبلا تعیین‌شده بود مقارن ظهر امروز فرماندهان لشگر وتیپ‌های خارج ازمرکز به پیشگاه اعلیحضرت همایونی شرفیاب شدند وشاهنشاه فرماندهان نظامی را مورد تفقد قرار دادند فرماندهان نظامی تاپایان هفته جاری به محل ماموریت خودعزیمت خواهند کرد وچون بزودی سلاحهای جدید دیگری برای واحدهای خارج ازمرکز ازسال خواهدشد باعزیمت فرماندهان لشگرها کلاسهای دیگری تحت نظر افسران در واحدها تشکیل خواهدشد تاطرز استعمال سلاحهای جدید را به افسران واحدها بیاموزند علاوه براین طبق تصمیم ستاد ارتش روسای ستاد لشگرها وتیپ‌های مستقل خارج ازمرکز نیز بتهران احضارشده‌اند و کلاس مخصوصی نیز از اواخر اردیبهشت ماه جهت آشنائی روسای ستاد لشگرو تیپ‌ها باسلاحهای جدید در تهران تشکیل خواهدشد.

سئوال وزارت امور خارجه

ازهیئت نمایندگی دائمی ایران درسازمان ملل متحد درموردمذاکرات جلسه اخیر کمیسیون مواد مخدره

امروز از طرف وزارت امور خارجه تلگرافی بهیئت نمایندگی دائمی ایران در سازمان ملل متحد مخابره شد.

در این تلگراف راجع بمذاکراتی که در جلسه اخیر کمیسیون مواد مخدره توسط نمایندگان شوروی و ایران انجام گرفته توضیح خواسته شده است.

در جلسه اخیر کمیسیون مواد مخدره، که یکی از کمیسیون های وابسته سازمان ملل متحد است، آقای والنتیناواسیلی نماینده دولت شوروی نسبت بگزارش سوکمیسیون کشف موادمخدره که ضمن آن توضیح داده‌شده بود شوروی مسئول صدور مقادیر معتنابهی مواد مخدره بایران است، شدیدا اعتراض کرد واصولا منکرصدور هرگونه وهرمقدار ازموادمزبور بایران شده‌است.

نماینده ایران در جواب نماینده دولت شوروی اظهار داشت تا یکسال دیگر نمیتواند اسناد لازم برای اثبات صدور مواد مخدره ازشوروی بایران رادر اختیار سازمان ملل متحد بگذارد

درپایان جلسه، کمیسیون با ده رای موافق درمقابل دورای مخالف تصمیم گرفت جریان امررا تعقیب بکند تاسال آتیه دولت ایران مدارك خود راارائه دهد.

بخبرنگارما که امروز برای کسب اطلاعات بیشتر راجع بخبرمزبور بوزارت امورخارجه مراجعه کرده‌بود گفته شد که وزارت امور خارجه از این جریان بی‌اطلاع است وبرای اینکه از این امر و تفصیل مذاکراتی که توسط نمایندگان شوروی و ایران صورت گرفته است، تلگرافی از هیئت نمایندگی ایران درسازمان ملل متحد، توضیح خواهدخواست.

کمیسیون مواد مخدره مامور نظارت در اجرای عهدنامه‌های بین‌المللی کشت وتهیه ومصرف مواد مخدره دردنیا میباشد.

درجلسه کمیسیون مشترك ایران وامریکا

ساعت هشت صبح امروز جلسه کمیسیون مشترك ایران وآمریکا بریاست آقای مهندس طالقانی وزیر کشاورزی وباحضور آقایان علم وزیر کشور- مهندس اشراقی وزیر پست وتلگراف وتلفن- دکترمهران وزیر فرهنگ و رئیس اداره همکاریهای فنی درایران واعضای کمیسیون در کاخ ابیض تشکیل گردید ودرپیرامون نیروی برق کشور واستخدام چندتن کارشناس فنی برای صنایع وخواربار وهمچنین کمك بصندوق اسلی مذاکراتی بعمل آمد.

بازدیدشهردار ازمسیل تهران

ساعت هفت صبح امروز آقای منتصر شهردار تهران باتفاق آقایان عقیلی مدیرکل امورشهر ورئیس قسمت مهندسی لشگردوم زرهی مسیل تهران که بین بی‌سیم قصر وحشمتیه واقع است بازدید کردند

شهردار تهران پس ازمراجعت ازبازدید بخبرنگاران اظهارداشت: درضمن تصرفاتی که بحق وباغیرحق، دراراضی اطراف تهران شده است در بعضی موارد متاسفانه منافع عمومی واجتماعی بهیچوجه رعایت نشده وعملیاتی انجام گردیده که جان ومال مردم را درمعرض خطر قرار داده‌است.

آقای منتصر سپس اضافه کرد شهرداری تهران انتظاردارداشخاصی که زمین‌های اطراف تهران را تصاحب کرده‌اند حقوق و مصالح اجتماعی را که خود درآن زندگی کرده وازمزایای آن برخوردار هستند رعایت بنمایند.

افتتاح کارخانه سیمان جدیدشهرری

خبرنگار ما ازشهرری اطلاع داد که کارخانه جدید سیمان که مدتی قبل توسط مهندسین ایرانی وآلمانی در محل کارخانه سابق سیمان نصب شده چند روزاست بهره برداری آزمایشی ازآن شروع گردید ودیروز طی تشریفات خاصی رسماشروع بکار کرد

آقای مهندس ابوذر معاون سازمان برنامه دیروزقبل باتفاق آقای دکتربهمنش رئیس شرکت مصالح ساختمانی سازمان برنامه ازقسمتهای مختلف کارخانه جدید بازدید بعمل آورد ودردهرقسمت توسط آقای رئیس کارخانه توضیحات لازم داده‌شد، چون یکی ازموا. استخراجی برای ساختن سیمان خاك رس میباشدلذا کارخانه درآینده نزدیکی ازحیث تامین خاك مورد نیازدر مضیقه قرار خواهدگرفت.

معاون سازمان برنامه برای رفع این مضیقه وعده‌داده است که در این باره اقدام خواهدشد وزمینهای مجاور کارخانه که تا عمق هشت متر خاك رس دارد برای اینمنظور خریداری خواهدشد.

دوچرخه سواری بیك مادر و فرزند

برخورد کردو باعث مرك کودك گردید

صغری خانم عباسیان بچه‌اش رادرآغوش داشت واز خیابان باغ فردوس بطرف مطب پزشك میرفت.

محمود تنها کودك صغری خانم بیشتر ازسه ماه نداشت وازچند روز قبل مریض شده بود بالاخره صغری خانم تصمیم گرفت که اورا بپهلوی دکتر ببرد اما ناگهان انقامی رخ داد ..

یك دوچرخه‌سوار از نزدیك پیاده‌رو باسرعت زیادی درحرکت بود صغری خانم بی‌خیال بچه مریضش رادر آغوش میفشرد وناگهان دوچرخه با شدت زیادی بوی برخورد کرد محمود ازبغل مادرش بزمین افتادصدای گریه او بلند شد صغری خانم هم بجوی آب پرتاب‌شد وهمانجاازحال رفت ووقتی بهوش امد خودرا در بیمارستان دید.

مادر بیچاره قبل‌از هرچیز سراغ کودکش‌را گرفت اما باو گفتند که چندلحظه قبل‌در اثرصدمه وارده فوت کرده است.

دوچرخه‌سوار پس ازوقوع حادثه بدون‌اندك تاملی فرارکرده بود ومامورین نتوانستند اورا دستگیر کنند. اکنون پرونده‌امر بدادسرای تهران تحت تعقیب است ومادری که کودك مریض خودرا ازدست داده در بیمارستان تحت درمان میباشد.

جریان پارلمانی

فصل اول قانون استقلال شهرداریها

در کمیسیون مشترك کشورمجلسین بتصویب رسید

قبل‌ازظهرامروزجلسه مشترك کمیسیون کشورمجلسین بریاست آقای موسوی وباحضورآقایان علم‌وزیر کشورو نورافشار مدیر کل‌امور شهرداری‌ها منعقد شد ولایحه قانونی استقلال شهرداریها موردبحث‌قرار گرفت.

دراین جلسه پس‌ازمذاکرات مفصلی فصل‌اول‌لایحه قانون شهرداریها که‌ازتصویب سوکمیسیون مشترك گذشته بودمطرح‌وبااصلاح مختصری بشرح زیرتصویب گردید:

فصل اول - درتاسیس شهرداری

ماده ۱- درهرمحل که جمعیت آن حداقل پنجهزار نفربالغ‌باشد شهرداری تاسیس میگردد.

تبصره ۱- درهرنقطه که‌ازنظرموقعیت واهمیت‌تشکیل‌شهرداری ضرورت‌داشته باشد ولوجمعیت آن به پنجهزارنفربالغ نشود وزارت کشور میتواند درآن محل‌دستورتشکیل انجمن وشهرداری بدهد و چنانچه پس‌از تشکیل‌شهرداری درنقاط مزبورضمن‌عمل‌معلوم شود عوارض‌وصولی تکافوی هزینه شهرداری‌را نمینماید و بادرنظر گرفتن وضع‌اقتصادی ومالی‌محل برای اداره اموروشهرداری درآمدجدیدی نمیتوان تهیه نمود وزارت کشورمجاز است شهرداری این‌قبیل نقاط رامنحل نماید

تبصره ۲- درنقاطی که‌فعلا دربعضی ازفصول برقراری شهرداری لازم باشد برای فصل مزبوروهمچنین برای چندمحل که بیکدیگر نزدیك‌و ضمنااقتضای تشکیل‌شهرداری‌داشته باشندمیتوان یك‌شهرداری تاسیس کرد

ماده ۲- حدودحوزه هرشهرداری بوسیله شهرداری بانصویب انجمن‌شهرتعیین میشود وپس ازموافقت شورای شهرستان وتصویب وزارت کشورقابل‌اجراست.

ماده ۳- شهرداری دارای شخصیت‌حقوقی‌است

بایددانست که‌جلسه مشترك کمیسیون کشور اولین جلسه کمیسیون‌مشترك مجلسین‌است که پس ازتعطیلات عیدوتجدید انتخابات کمیسیونهای مجلسین منعقدمیشود.

تجدیدنظر دربرنامه تحصیلی مدارس

برنامه جدید مدارس متوسطه تنظیم گردیده‌است

چندی پیش هیئتی مرکب‌از ۲۹ نفر از دبیران مجرب و با سابقه وزارت‌فرهنگ مامور مطالعه وتجدیدنظر در برنامه‌های تحصیلات عمومی متوسطه شده‌بود.

این‌هیئت بعداز پنج ماه مشاوره و تحقیق مطالعات خودرا نسبت ببرنامه دوره‌اول دبیرستان خاتمه‌داد وروز گذشته گزارش کارهای خودرا بضمیمه برنامه تفصیلی‌جدید دوره اول متوسطه بآقای دکتر مهران وزیر فرهنگ تقدیم‌داشت تاپس ازتصویب بشورایعالی فرهنگ ارسال‌شود.

برای تدوین این برنامه تحصیلی که پس‌از تصویب در شورایعالی فرهنگ درسال تحصیلی آینده درمدارس تهران وشهرستان‌ها بموقع اجرا گذاشته خواهدشدازجدیدترین وآخرین برنامه‌های ممالك متمدن‌وهمچنین‌از نظریات عده‌ای ازمتخصصین‌امورتعلیم‌وتربیت ودبیران‌مجرب وزارت‌فرهنگ استفاده شده‌است.

مواد برنامه مزبور بمنظور بالا بردن سطح معلومات عمومی و آموختن مسائلی که در زندگی روز مره افراد مؤثر باشد انتخاب گردیده است.

اکنون برنامه تحصیلی مدارس ابتدائی که چندی‌پیش برای تصویب بشورایعالی فرهنگ احاله گردیده در دست مطالعه است‌وقریبا بتصویب خواهدرسید.

قراراست برای تجدیدنظر در برنامه تحصیلی سیکل دوم مدارس متوسطه نیزمطالعاتی بعمل ید وبااین ترتیب در کلیه برنامه‌های تحصیلی مدارس تجدیدنظر بعمل خواهدآمد وطبق ممالك‌مترقی اصول جدید تعلیم‌و تربیت بدانش‌آموزان آموخته میشود.

تلگرافات زیادی مبنی بر اظهار تشکر

ازاشغال حظیرة‌القدس بفرمانداری نظامی رسیده‌است

درظرف دوسه‌روزاخیر تلگرافات متعددی از تهران و شهرستانها بعنوان‌فرمانداری نظامی واصل‌شده که دران از اقدام مامورین فرمانداری نظامی درمورد اشغال‌محفل بهائیها اظهارقدردانی وسپاسگزاری کرده‌اند. علاوه براین طبق اطلاعی که کسب شده‌تلگرافات دیگری‌نیز به مجلس‌شورای ملی درهمین زمینه رسیده است.

امروزآقای سرهنك حریری‌ازطرف‌فرمانداری‌نظامی مامورحفاظت حظیرة‌القدس گردید وی‌فرماندهی گروهان‌محافظ حظیرة‌القدس را عهده‌دارد.

باتهام اخاذی دستگیر شدند

حسین وشکور دیروزازآقای عنایت‌الله‌روشن متصدی بنگاه معاملات واقع در میدان رشدیه مطالبه ۳۰۰۰ ریال وجه بطور عنف کردند، چون عنایت‌الله از پرداخت وجه خودداری کرد دونفر مزبورشیشه در بنگاه را شکسته ووی را مضروب و مجروح ساختند. اکنون مجروح در بیمارستان بستری است وحسین وشکورتوسط مامورین انتظامی‌دستگیروامروز بدادسرا اعزام گردیدند.

اطلاعیه دانشگاه نظامی

دانشگاه نظامی باطلاع داوطلبان ورود بآموزشگاه افسری‌جزء میرساند که‌چون آموزشگاه از روز یکم خرداد ۳۰ رسماافتتاح میشود وشروع بکار خواهد کرد فورا خود را بدانشگاه نظامی معرفی نمایند.

ضمنا نظر باینکه هنوزعده‌لازم تکمیل نشده است‌داوطلبان جدیدنیزتا روز سی‌ام‌اردیبهشت‌ماه پذیرفته‌میشوند.

محکومین دادگاههای نظامی

از دادسرای فرمانداری نظامی اطلاع میدهند افراد زیر که دراثر اتهامات مختلفه دستگیر شده بودند در دادگاههای دادسرا بشرح زیرمحکومیت یافتند:

غفار بیدری باتهام ایرادجرح با چاقو بسه‌ماه زندان ویکصدضربه‌شلاق

ابراهیم‌شبستری بیست‌روززندان و ۵۰ ضربه شلاق، قاسم‌شاکری، ۱ ماه زندان، اسدالله‌محمدی باتهام ایرادجرح یك‌ماه‌زندان تادیبی و ۵۰ ضربه‌شلاق حسن‌تمات باتهام ایرادجرح بیك‌ماه زندان تادیبی و یکصد ضربه شلاق حسن‌هنرکار باتهام ایرادجرح بسه ماه زندان‌تادیبی و ۲۰۰ ضربه‌شلاق

هیئت‌رئیسه کمیسیون عرایض

بامداد دیروز جلسه کمیسیون عرایض مجلس‌شورای ملی منعقدشد و هیئت‌رئیسه خودرا بشرح زیرانتخاب نمود

رئیس آقای ارسلان خلعتبری

نایب رئیس آقای عبد الصاحب صفائی

مخبر آقای سیدمصطفی کاشانی

منشی آقای بهادری.

تعطیل موسیقی ازرادیوتهران

بمناسبت تصادف باایام سوگواری ماه مبارك‌رمضان موسیقی‌رادیوتهران از روز سه‌شنبه ۱۹ اردیبهشت(فردا) تا دوشنبه ۲۵ اردیبهشت ماه بکلی تعطیل خواهدبودو بجای آن سخنرانی مذهبی از رادیو تهران پخش میگردد روزهای چهارشنبه، پنجشنبه، جمعه و شنبه ازساعت ۲۰ الی ۲۱ (۸ الی ۹ بعدازظهر) آقای راشد ازرادیوتهران سخنرانی مینمایند.

مشروح برنامه‌های ایام سوگواری همه‌روزه در ساعات ۱۲ و ۱۸ باطلاع خواهد رسید.

با ماشینهای لوکس گیلانتور

همه‌روزه‌ها برشت و بندر پهلوی مسافرت کنید ناصرخسرودرب ا درون

تلفن ۳۳۰۶۲۳۸ ۷۲۰

۱-۴۵۳ (۱)

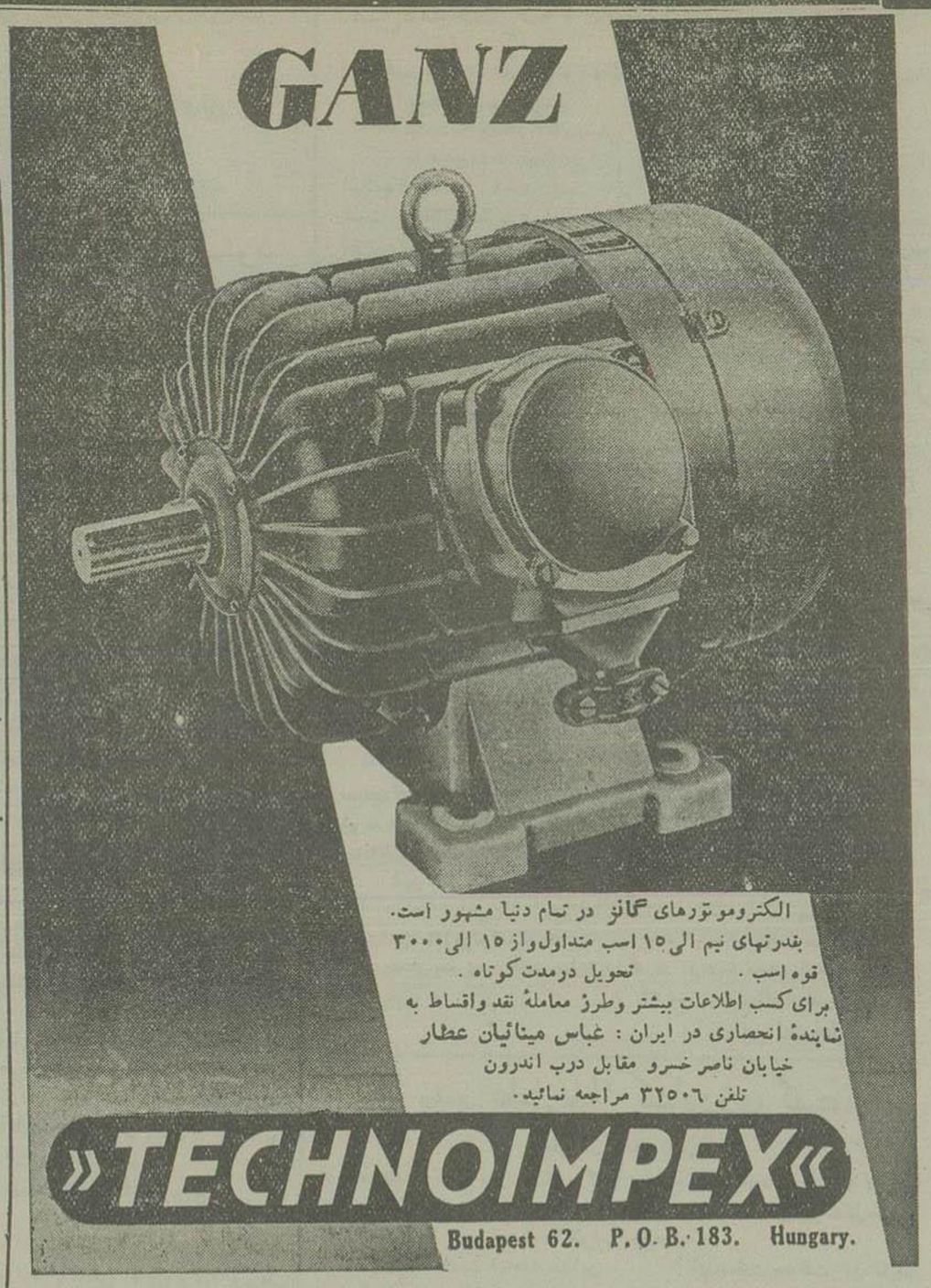

آ-۲۷۳۳

قابل توجه آقایان پزشکان و مدیران داروخانه‌های محترم کشور

داروهای زیر ساخت لابراتوار معروف

تورود *Toraude* فرانسه موجود است

Amp. Hayposulfeen
rageesGlutinisees Hyposulfene
Amp. Lactoclase
Amp. Buvables Bactisubtil
Amp. Staprolysat
Sirop Campho-Pneumine. Adultes Enfants. Bebes

شرکت داروئی گیتی ناصر خسرو سرای روشن تلفن ۳۵۸۸۱

آ-۲۶۹۵

قابل توجه پزشکان محترم

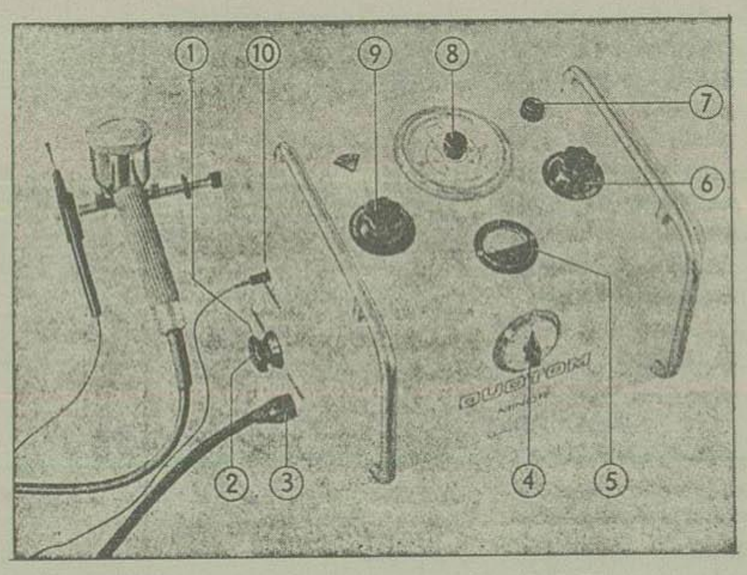

1. Socket for 3000 kc
2. Frequency Switch
3. Socket for 1000 kc
4. Automatic Switch Clock
5. Voltmeter
6. Main Switch
7. Signal Lamp
8. Somic Intensity Regulator
9. Switch "Continuous Operation"
10. Socket for Caustics

استفاده ازامواج ماوراء صوت برای معالجه بیماریهای عصبی ، بیماریهای استخوانی ومفاصل، بیماریهای عضلات وعوارض واختلالات تروفیك اخیرامورد استقبال وتوجه فراوانی قرارگرفته است.

دستگاه Duotom که‌مولد امواج ماوراء صوت (اولتراسون) می‌باشد بهترین ومناسب ترین وسیله‌برای معالجه بیماریهای فوق‌است. این‌دستگاه مجهز بوسائل الکترو کوتریزاسیون هم‌میباشد.

برای کسب‌اطلاعات بیشتر بتجارتخانه حسن خسرو شاهی خیابان اکباتان ساختمان جیپ تلفن ۳۳۴۳۵ مراجعه فرمائید

آ-۲۷۶۷

تجدید آگهی مزایده ماشین اسفالت

شهرداری تهران یکدستگاه ماشین‌اسفالت‌پزی را که دارای‌مشخصات زیر میباشد:

موتور دوئیس ۲دستگاه
ترومل بامتعلقات ۲دستگاه
دیك اسفالت‌پزی ۱دستگاه
مالاکسور ۱دستگاه
کنکاسور ۱دستگاه

بمدت یکسال ازطریق مزایده باجاره‌واگذارمینماید

داوطلبان میتوانند پس‌ازپرداخت مبلغ یکصد ریال بصندوق اداره کل درآمد شهرداری وارائه قبض‌صندوق برك‌مشخصات ماشین‌آلات‌وشرایط مزایده رااز اداره اموال منقول دریافت وبا پرداخت مبلغ ده‌هزار ریال وجه بصندوق اداره کل‌درآمد بعنوان سپرده تا ساعت‌ده روز ۳۰ر۲ر۳۴ پیشنهاد خود را بانضمام قبض سپرده بصندوق‌هیئت نظارت هزینه‌شهرداری انداخته وبادر نظر گرفتن شرایط در مزایده مذکور شرکت نمایند

۱-درصورت استنکاف برنده مزایده‌ازانجام معامله سپرده‌اوبسود شهرداری‌برداشت‌میشود.

۲-شهرداری دررد ویاقبول پیشنهادها مختاراست.

۳- هزینه آگهی ودفترخانه بعهده برنده‌مزایده‌است

۴-بپیشنهادات فاقد سپرده وهمچنین پیشنهادیکه همراه‌چك‌ویاوجه نقد داشته باشد ترتیب اثرداده نخواهدشد.

پیشنهادات ساعت۱۰ر۵ روزمذکور درهیئت نظارت‌هزینه‌شهرداری باز و قرائت خواهد شد . حضور پیشنهاد دهندگان در جلسه مزایده آزاداست.

آ-۲۷۵۲ شهردار تهران

تلمبه فوگل بی‌رقیب است

آ-۲۱۶۳ ۲-۱۰

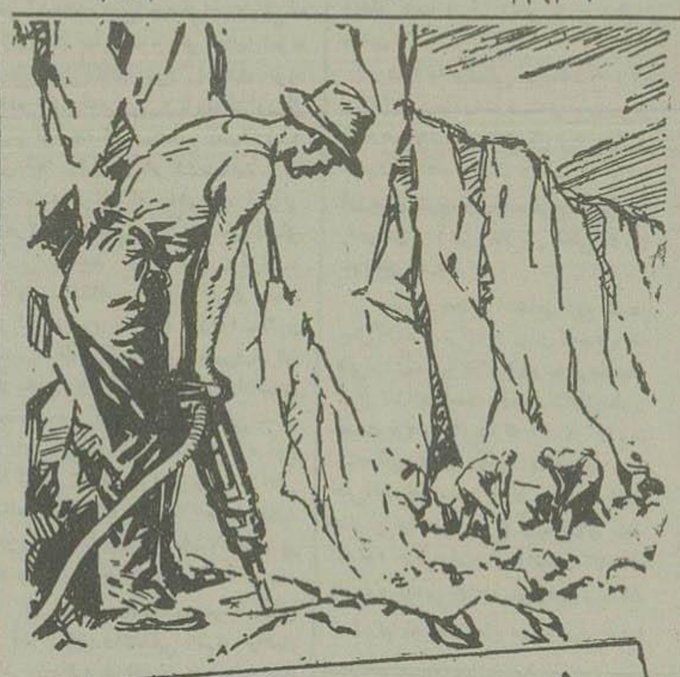

بروم وید

یعنی سرعت وقدرت

درهر زبانی بروم‌وید یعنی سرعت و قدرت با قیمت کمتر. کمپرسور و ابزارهای بادی بروم‌وید درسراسر دنیا به اغلب صنایع کمك میکند.مته های ضربه‌ای دستی مدل CB ۶۰۰ ابزار درجهٔ یك ،برای کندن سوراخهای عمیق است،نوك مته‌ها فوق‌العاده سخت که ازآلیاژ تنگستن وکربن ساخته‌شده و در هر دقیقه ۲۳۰۰ ضربه میزند ، سوپاپ لوله‌ای کمپرسورهای بادی قابل حمل بروم وید محکم و به اندازه‌های مختلف برای انجام اغلب‌کارها موجود است .

برای کسب اطلاعات بیشتر راجع به :

"BROOMWADE"

کمپرسور و ابزارهای بادی بروم‌وید

به آدرس زیر مراجعه فرمائید

شرکت سهامی بازرگانی سوسن خیابان شاهرضا جنب ایرانشهر تلفن ۴۳۶۹۴

BROOM & WADE LTD., HIGH WYCOMBE, ENGLAND.

دارای شعبه و نمایندگیها در تمام دنیا

0.40 SAS

آ-۲۸۱۰

آگهی مناقصه شماره ۱۰۲

اداره کل ساختمان‌وزارت فرهنك عملیات نقاشی و رنك آمیزی ساختمانهای مدارس وادارات تابعه وزارت فرهنك درتهران‌وحومه‌را در سال۱۳۳۴ بمناقصه میگذارد.

داوطلبان واجدصلاحیت میتوانند بامراجعه باین‌اداره اسنادومدارك مربوطه‌رادرمقابل ارائه رسیدصندوق اداره‌کل حسابداری وزارت فرهنك بمبلغ ۱۲۰ ریال‌آخروقت روز دو شنبه ۲۵ر۲ر۳۴ دریافت ودرمناقصه شرکت نمایند جلسه مناقصه در روز سه‌شنبه ۲۶ر۲ر۳۴ در ساعت ۹ صبح تشکیل‌میشود حضور پیشنهاد دهندگان درجلسه مناقصه آزاد است و پرداخت هزینه آگهی بعهده برنده‌مناقصه‌میباشد.

اداره کل ساختمان وزارت‌فرهنك

آ-۲۷۸۱ ۱-۲

آگهی مجمع عمومی‌وفوق العاده شرکت سهامی تهیه مواد ایران

بدینوسیله ازکلیه صاحبان‌سهام شرکت سهامی‌تهیه موادایران‌دعوت می‌شود درساعت ۱۰صبح روز۳۱ر۲ر۱۳۳۴ درمحل‌شرکت واقع درسبزه میدان حضور بهمرسانند.

دستور جلسه

۱- رسیدگی به‌ترازنامه سال۱۳۳۳شرکت وتصویب‌آن.
۲- اتخاذتصمیم برای‌ادامه عملیات‌شرکت یاانحلال
۳- درصورت‌ادامه عملیات شرکت اخذتصمیم‌برای‌ازدیاد سرمایه.
۴- تغییربعضی‌ازمواد اساسنامه درصورت لزوم
۵- انتخاب هیئت‌مدیره وتعیین مدیرعامل وبازرس طبق‌اساسنامه.

آ-۲۷۸۳ شرکت سهامی تهیه مواد ایران

استخدام برای آموزشگاه افسری ژاندارمری

ژاندارمری کل‌عدهٔ داوطلب واجدشرایط زیر برای‌آموزشگاه افسر جزء استخدام‌مینماید داوطلبین‌واجدشرایط زیرمیتوانند همه‌روزه ازساعت ۸ صبح الی۲ بعد ازظهر تاتاریخ ۲۰ر۲ر۳۴ بامدارك‌خود در دفتر رکن۳ ستادژاندارمری واقعه‌درمیدان۲۴ اسفندمراجعه وثبت نام‌نمایند.

شرایط استخدام

الف تابعیت ایران
ب- صحت‌مزاج وتناسب‌اندام (گواهی بهداری‌ژاندارمری یاارتش)
ج - نداشتن پیشینه بد وعدم اعتیاد به‌الکل وافیون
د - داشتن ضامن‌معتبر بگواهی‌شهربانی‌ومعرفی‌یکی ازافسران‌ارشد که اعلام دارد حداقل ۵سال‌شناسائی‌اورا دارد .
و- سن‌حداقل ۲۰سال وحداکثر۳۲سال‌باشد .
ز- سپردن تعهد۶سال‌خدمت‌درژاندارمری‌وقبول‌اینکه‌درصورت تقاضای خروج‌قبل‌ازآن‌مخارج‌ایام تحصیلی‌را بپردازد.
ز - داشتن دیپلم - علمی‌سابق - ریاضی - طبیعی - فنی (فقط هنرستان صنعتی)
مدت‌آموزش یکسال تحصیلی.

مزایا

۱- درجریان‌تحصیل :
الف - لباس وخوراك ووسائل زیست‌دانشجویان دردوره خدمت آموزشی کلابعهده‌ژاندارمری‌خواهد بودحقوق برای‌دانشجویان‌درمدت آموزش برابرسال۲ دانشکده‌افسری‌است .
د- درصورت موفقیت‌دانشجویان‌در آزمایش نهائی بدرجه ستوان سومی مفتخروترفیع بعدی‌آنها تادرجه‌سرگردی یك‌برابروتیم ترفیع مقرره درترفیعات‌ارتش‌وسپس‌طبق‌قانون ترفیعات‌ارتش خواهدبود .
هـ- درصورتیکه دانشجویان خدمت‌نظام‌وظیفه‌را با درجه‌افسری‌طی کرده باشند برابرقانون‌استخدام‌کشوری مدت خدمت زیربرچم جزء سوابق خدمتی‌آنان منظورخواهدشد.
ج- فارغ‌التحصیلان‌آموزشگاه‌افسری جزکاردائمی وازانجام‌خدمت نظام‌وظیفه پس‌ازیکسال‌خدمت‌افسری‌معاف‌خواهند بود

آ- ۲۷۸۲

فرمانده ژاندارمری کل کشور-سرلشگر گلپیرا

هنرستان بالت مادام یلنا

بنابتقاضاهای مکرر اهالی محترم تهران

بالت گل شیراز

رافقط یکروز جمعه ۵ خرداد ۱۳۳۴در سالن مجلل سینمامتروپل ساعت۱۰ صبح بمعرض نمایش خواهد گذارداشعار این بالت بزرك‌تاریخی راشاعرمحبوب آقای رهی معیری سروده‌اند بلیطها را با تخفیف‌کلی از مغازه آی‌بنا - آ سی. آ خیابان‌اسلامبول بنگاه مترو وهنرستان بالت‌مادام‌یلنا خیابان نادری کوچه نوبهار کاشی ۴ وهمه‌روزه‌از کیشه سینما متروپل خریداری نمائید. بهاء بلیط ۳۰-۵۰-۱۰۰-۱۵۰ریال

هیئت‌مدیره هنرستان

آ-۲۷۴۷

تقویم اطلاعات

دوشنبه۱۶ماه رمضان ۱۳۷۴
« ۱۸ اردیبهشت ۱۳۳۴
« ۹ ماه مه ۱۹۵۵
طلوع آفتاب : ساعت ۵ و۷ دقیقه
غروب آفتاب : ساعت۱۸د۴۵ «
توپ افطار : ساعت ۱۹د۱۰ «
توپ سحر : ساعت۳ و ۲۷ «

کشیك پزشکان

آقای دکتر صدری خیابان‌صفیعلیشاه
آقای دکتر بادوخیان‌خیابان‌شاه غربی بین پیروز وجمشید

تلفنهای اطلاعات

۵۰۰۱۴ ۵۰۰۱۵
۵۰۰۱۶ ۵۰۰۱۷

شماره‌های‌تلفن موسسه اطلاعات وانتشارات تابعه آن‌می باشد
شماره‌مخصوص هیئت‌تحریریه اطلاعات
۵۰۰۱۸

جای اداره خیابان خیام چاپخانه اطلاعات
صاحب امتیاز و مدیر مسئول : عباس مسعودی

اطلاعات

تلگرافات آیت‌الله بهبهانی پیشگاه اعلیحضرت همایونی و حضرت آیت‌الله بروجردی

بمناسبت اشغال حظیرة‌القدس

بمناسبت اشغال حظیرة‌القدس ، محفل بهائیان وجلوگیری از تبلیغات فرقه بهائی حضرت آیت‌الله بهبهانی تلگرافات تبریکی به اعلیحضرت همایونی و حضرت آیت‌الله بروجردی مخابره کرده‌اند متن دو تلگراف مزبور برای استحضار خوانندگان بشرح زیر درج میشود .

حضور مبارك اعلیحضرت همایون شاهنشاهی

باتقدیم ادعیه خالصانه دراینموقع که ذات همایون این اقدام خداپرستانه را فرموده ومطابق امال چندین ساله این دعاگو وتمام ملت اسلام امر ببستن کانون فساد دینی وملکتی فرموده و بوسیله ارتش اسلام امر بضبط آن محوطه مشئومه صادر فرمودید تشکرات صمیمانه تقدیم وچون در نظر دعاگو این روز عیدی ازاعیاد مذهبی بشمار میرود تبریك عرض میکنم ویقین دارم قلب مبارك حضرت ولی عصر ارواحنافداه مسرور وتوجه مخصوص دراینموقع بذات شاهانه خواهند فرمود درخاتمه مزید تایید و توفیق ذات شاهانه برای حفظ و صیانت مذهب مقدس وقوانین مقدسه اسلام وقلع وقمع هرامر مخالف بادین ازخداوند علی اعلی درخواست دارم

محمد الموسوی البهبهانی عفی العنه

• • •

حضور مبارك حضرت حجة‌الاسلام والمسلمین آیة‌الله العظمی آقای بروجردی دامت برکاته

باتقدیم عرض خلوص چون یقین دارم خاطر مبارك ازاقدام خداپرستانه شخص اعلیحضرت همایونی دربستن وضبط محوطه مشئومه بهائیان مسرور است ودرنظر حقیر این روز عیدی ازاعیاد مذهبی بشمار میرود بعرض تبریك مبادرت نموده امیدوارم باتوجهات حضرت آیت‌الله ذات اعلیحضرت شاهنشاهی همیشه موفق باین قبیل اقدامات شاهانه باشند

محمد الموسوی البهبهانی عفی العنه

موضوع احضار نمایندگان سیاسی ایران بتهران

ومسافرت وزیر امور خارجه بآمریکا

ازطرف معاون وزارت امور خارجه تکذیب شد

چون اخیرا شایعاتی مبنی براحضار کلیه سفرای کبار وورزای مختار ایران در کشورهای خارج برای تشکیل کنفرانس درتهران انتشار یافته بود خبرنگار ما برای اطلاع ازصحت وسقم این شایعه باآقای مصطفی سمیعی معاون وزارت امورخارجه ملاقات نمود وسئوالی کرد.

آقای سمیعی گفت ابدا چنین فکری درمیان نیست ومیتوانید شایعه مزبور را جدا تکذیب کنید سیاست خارجی ایران روشن است واحتیاجی به این نیست که نمایندگان سیاسی ایران برای اطلاع ازسیاست خارجی دولت به تهران احضار شوند .

آقای مصطفی سمیعی درباره شایعه دیگر دایر برمسافرت آقای انتظام وزیرامورخارجه بسانفرانسیسکو برای شرکت در کنفرانس وزرای امورخارجه کشورهای عضو سازمان ملل متحد گفت این شایعه نیز دروغ است چون قرار نیست چنین کنفرانسی تشکیل گردد .

معاون دائمی وزارت امورخارجه درپایان درباره ملاقات دیروز خود باسفیر کبیر افغانستان گفت این ملاقات صرفا جنبه تشریفاتی داشت وابدا مذاکراتی درباره مسئله هیرمند صورت نگرفت.

بایدمتذکر شد که آقای سفیر کبیر افغانستان پس ازتقدیم استوار نامه خود بحضور شاهنشاه طبق معمول سیاسی دیدو بازدیدهای تشریفاتی خودرا با مقامات مسئول ایرانی و نمایندگان سیاسی خارج مقیم تهران شروع نموده است وتااین دیدو بازدید ها خاتمه نیابد رسما شروع بکار نخواهد نمود

بنابراین مذاکرات مربوط به رود هیرمند پس از پایان این ملاقاتها شروع خواهد شد

لایحه جدیدی برای مالیات بردرآمد

تهیه میشود

آقای فروزان معاون جدید وزارت دارائی مبادرت به تهیه لایحه جدیدی برای قانون مالیات بردرآمد نموده است ، این لایحه بامطالعه کامل قوانین سابق ومقررات مالیاتی سایر کشورها تهیه میشود و ضمنا گزارشی که آقایان دکتر چوبین و گودرزنیا معاونین کل درآمدها بعداز مراجعت از کنفرانس مالیاتی لندن بآقای وزیردارائی تقدیم نمودند مورد استفاده قرار میگیرد ، بطوریکه قبلا اطلاع داده شده گزارش نمایندگان ایران در کنفرانس مالیاتی لندن بادر نظر گرفتن قوانین جاری در کشورهای دیگر تدوین شده است واز بسیاری جهات قابل استفاده میباشد . اولین جلسه کمیسیون تهیه لایحه جدید مالیات بردرآمد دیروز دراداره کل درآمدها تشکیل شد وجلسات دیگر نیز، تاتکمیل لایحه مرتبا تشکیل خواهد شد .

برنامه امتحانات کتبی دانشکده حقوق

اعلام گردید

دیروز برنامه امتحانات کتبی دانشکده حقوق رسما از طرف دانشگاه تهران اعلام گردید

برطبق این برنامه درروز یکشنبه بیست وچهارم اردیبهشت ماه سال سوم قضائی اصول محاکمات سال سوم سیاسی دیپلماسی عمومی سال سوم اقتصادی پول و بانك ازساعت ده ونیم به بعد اقتصاد سال دوم و بعد از ظهر حقوق بین‌المللی دانشجویان سال اول انجام میشود.

صبح روز سه شنبه بیست وششم اردیبهشت ماه سال سوم قضائی تاریخ حقوق سال سوم سیاسی بین‌المللی خصوصی سال سوم اقتصادی قوانین مالیه ومحاسبات عمومی ازساعت ده ونیم به بعد حقوق مدنی دانشجویان سال دوم و بعدازظهر حقوق مدنی سال اول

صبح روز پنج شنبه بیست وهشتم اردیبهشت سال سوم قضائی حقوق مدنی سال سوم سیاسی دیپلماسی ایران سال سوم اقتصادی حقوق مدنی

ازساعت ده ونیم به بعد امتحان فقه برای دانشجویان سال دوم بعدازظهر فقه برای دانشجویان سال اول روز یکشنبه سی ویکم اردیبهشت ماه امتحانات کتبی کلاس جرم شناسی دانشکده حقوق آغاز میگردد وهمه روزه بعد ازظهرها انجام میشود درروز اول کشف علمی جرائم و پلیس جنائی درروز سه شنبه دوم خرداد ازساعت چهار تاشش بعدازظهر طب قانونی وچهارشنبه سوم خرداد حقوق جزای اختصاصی انجام خواهد شد

دانشکده حقوق اعلام نموده که داوطلبان باید یکساعت قبل ازشروع امتحانات برای دریافت کارت ورودی درمحل دانشکده حضور بهمرسانند

برای خانواده های محترم مصرف کننده چای

چای بهاره مرغوب بقیمت عمده فروشی هر کیلو ۱۱۰ ریال جزئی فروخته میشود درصورتیکه مطلوب واقع شود بین بدهند هر کیلو ۱۱۵ ریال به آن مسترد میگردد

آدرس بازار بورورخان سرای سلجی تجارتخانه سلجی

۱-۱۰۲۹ — ۸-۸

برای تجدید سازمان شرکت تعاونی مصرف کارمندان دولت

بزودی لایحه‌ای بمجلس تقدیم میشود

شرکت آلمانی «هرتی‌ورت هیم» حاضراست درایران شرکتی برای امور تعاونی ومصرف کارمندان دولت تاسیس کند

با تاسیس این شرکت صدی پنجاه ازسود آن متعلق بدولت ایران خواهد بود

بزودی ازطرف آقای دکتر امینی وزیر دارائی طرحی برای تجدید و تقویت سازمان شرکت تعاونی مصرف کارمندان دولت بمجلسین تقدیم میشود. این طرح ازطرف اعضای هیئت مدیره شرکت تهیه وقبل از ظهر امروز بوی تسلیم گردید .

بموجب این طرح سرمایه شرکت تعاونی مصرف کارمندان دولت که اکنون درحدود دومیلیون ریال میباشد افزایش یافته وبین ده تا بیست میلیون ریال به عنوان وام در اختیار شرکت گذاشته میشود .

ممکنست ضمن این لایحه ازمجلسین برای همکاری شرکت «هرتی ورت هیم» با سایر کمپانیهای خارجی با شرکت تعاونی مصرف کارمندان دولت اجازه قانونی تحصیل گردد

آقای دولتشاهی مدیرعامل شرکت تعاونی مصرف کارمندان دولت امروز بخبرنگار ما اظهار داشت : سرمایه شرکت علاوه بر پانصدهزار ریالی که ازشرکت معاملات خارجی تحصیل نموده و درمقابل اثاثیه خود را وثیقه قرار داده مبلغ یك میلیون و پانصد هزار ریال سهم فروخته که قیمت این اسهام جزو سرمایه دراختیار شرکت میباشد . در مورد مذاکراتی که باشرکت آلمانی «هرتی‌ورت هیم» و سایر شرکتهای خارجی درچند نوبت صورت گرفته آقای دولتشاهی گفت : قرار است شرکت مزبور سرمایه لازم را بمنظور تاسیس یك شرکت تعاونی مصرف برای کارمندان دولت بکار اندازد وازصدی پنجاه منافعی که متعلق بایران است سرمایه خودرا مستهلك سازد ، این مذاکرات تقریبا مراحل نهائی راطی میکند واحتمال دارد پس از تحصیل اجازه قانونی ازمجلسین اقدامات لازم دراین موردصورت خواهد گرفت .

در مورد معاملات وغرفه های شرکت آقای دولتشاهی اظهار داشت ازامروز بکلیه غرفه‌ها دستور داده شد که معاملات را نقد انجام دهند ودر شرکت تعاونی مصرف کارمندان دولت فعلا غیرازخواربار بقیه اجناس بطور نقد بکارمندان دولت فروخته خواهد شد ضمنا بمنظور کنترل شدید در نرخ فروش وعملیات غرفه‌ها قراردادهای این غرفه‌ها لغو گردید و بدین ترتیب آنها مجبور خواهند بود که قیمت فروش را ازقیمت بازار نازلتر اعلام نموده تا بتوانند عوایدی تحصیل نمایند کارمزد غرفه ها صدی ۲٫۵ است و اکنون دوازده غرفه برای فروش اجناس مختلف درشرکت دایر ومشغول کار می باشد .

بزودی یك نرخ واحد برای ارز تعیین میشود

بقیه از صفحه اول

بدارند ۱۵ ریال تودیع شده رامسترد دارند .

درمورد علت اتخاذ این تصمیم توضیح داده شد :

در مواردی که صادر کنندگان کالای طبقه دوم بوسیله کارگذاران دستور میدادند که اسناد را در مقابل قبوای تسلیم نمایند مجوزی در بین نبود و بیم آن میرفت که بعداً بصورت اسناد بدون انتقال ارز درآید باین واسطه ازطرفی برای اطمینان ازواریز بروات ودیعه دریافت گردید وازطرف دیگر بمنظور تسهیل عمل وارد کنندگان تصمیم گرفته شد که اسناد درمقابل قبولی با دریافت سپرده بانان تسلیم گردد .

درپاسخ این سؤال که تاکنون چه تصمیمی درباره هم آهنك کردن ارز اتخاذ شده است آقای ناصر اظهار داشت :

درآتیه نزدیکی جزیك نرخ برای واردات وصادرات ویك نرخ رسمی از قرارهردلار ۳۲٫۵۰ ریال نرخ دیگری وجودنخواهد داشت و همینکه مانده ارزهای خریداری شده بنرخ سابق پایان پذیرد نرخ ۷۹٫۵۰ ریال فعلی از بین خواهد رفت.

برای بعض اشخاص این توهم پیش آمده که نرخ ۸۲ ریال که فعلا بانك ملی برای تصفیه کالاهای درجه دوم میدهد نرخ تازه ارز است درصورتیکه اینطور نیست و ۸۲ ریالی را که بانك به وارد کنندگان کالای درجه ۲ میدهد جنبه علی‌الحساب دارد و در دفاتر بانك بعنوان فروش به نرخ ۸۲ ریال ثبت نمیشود وهروقت خریداران کالاهای درجه ۲ گواهی لازم از بازار تهیه و بیانك تسلیم نمایند ۸۲ ریال مورد بحث بآنها مسترد خواهد شد و بدهی ارزی تصفیه میگردد بنابراین اگرچه ظاهرا نرخ فروش بانك ۷۹٫۵۰ ریال است پس از پایان فروش ارزهای خریداری شده قبلی به ۷۶٫۵۰ ریال تبدیل میشود وفقط یك نرخ فروش ۷۶٫۵ ریال برای کالاهای درجه یك وجود خواهد داشت . نرخ خرید نیز ثابت وواحد است و همان ۷۵ ریال خواهد بود که از ۱۶ بهمن ببعد مورد عمل می باشد

مجمع عمومی

درمورد تاریخ تشکیل مجمع عمومی بانك اظهار شد:

طبق معمول سنواتی مجمع عمومی بانك در ۳۱ اردیبهشت باید تشکیل میشد ولی چون این روز مصادف با ۲۹ رمضان است بروز دوم خرداد ساعت هشت ونیم صبح موکول گردید.

درمجمع عمومی طبق ماده ۸ قانون اساسنامه بانك وزیردارائی و دونفردیگر از وزراء بعنوان نماینده صاحبان سهام حضور بهمرسانند بعلاوه اعضای هیئت نظار وشورایعالی وهیئت عامل بانك حاضر خواهند بود

اعضای شورایعالی عبارتند از آقایان علاء، بیات، حکیم الملك، سروری عرفان ، تقوی مخبر فرهمند و نظام امامی بازرس دولت در بانك اعضای هیئت نظار آقایان وثیقی دکتر آزموده ، اردلان، اشرفی ، فرامرزی

صندوقهای اجاره‌ای

درخاتمه اظهار گردید ازامروز خزانه صندوقهای اجاره‌ای در شعبه مرکزی بانکملی افتتاح گردید وبرطبق مفاد آئین نامه تنظیمی مشتریان شعبه مرکزی بانکملی میتوانند ازصندوقهای مزبور که چهار هزار شماره و ۱۶ نوع میباشد استفاده کنند.

اموال اتباع ایران در آلمان و ژاپن

مسترد خواهد شد

برای وصول مطالبات ایران اردو کشور آلمان وژاپن مذاکراتی بین نمایندگان ایران بامقامات دولتی آن دو کشور شروع شده است، این مطالبات مربوط بقبل ازجنك دوم وقطع رابطه کشورهای مزبور باایران میباشد.

یکی ازمطلعین امروز اظهار کرد که چندی قبل فهرست کالاها ووجوهی که متعلق بدولت واتباع ایران می باشد ودرآلمان وژاپن باقی مانده است تهیه شد ومقداری ازآن وصول گردید ولی هنوز مقداری باقی است که باید اقدام باسترداد آن شود .

این مطالبات بطور کلی بدوصورت است باین معنی که قسمتی از آن کالاهائی می باشد که بعلت قطع رابطه بایران حمل نشده وقسمت دیگر وجوهی است که بعداز فروش اموال متعلق بایرانیان نگاهداری می شود و باید مسترد گردد.

در بین این اجناس برخی لوازم وماشین آلات نیز وجود دارد که بعداً ترتیب حمل بهاداده خواهد شد.

هیرا چای

سفارش بازرگانی هردت سنگه سیتهی چای

بدینوسیله باطلاع تمام مصرف کنندگان چای خارجی میرساند : بهترین وبا صرفه‌ترین چای بسته بندی شده

هیرا

که درخارج بسته‌بندی شده عمده فروشی تجارتخانه قاسمیه تهران سرای حاج زمان تلفن ۳۳۴۹۲

خورده فروشی تمام مغازه‌های معتبر مرکز و شهرستانها

آ-۲۷۳۹ — ۱-

استاندار خوزستان در تهران

آقای سرتیپ کمال استاندار خوزستان براثر عارضه کسالت ولزوم معالجه با کسب اجازه ازخوزستان به تهران واردشد

بطوریکه اطلاع یافته‌ایم آقای سرتیپ کمال بر اثر کسالت استعفا نموده لکن تاکنون نسبت به تقاضای استعفای وی جواب رد یاقبول داده نشده است

یك مقام عالیرتبه ومسئول وزارت کشور دراین مورد بخبرنگار ما گفت درباره بازگشت آقای سرتیپ کمال بخوزستان یاتعیین جانشین وی ظرف دو سه روز آینده تصمیم گرفته خواهد شد.

بانوان خوش سلیقه آلمان با مرغ خیاطی «نومان» کار میکنند

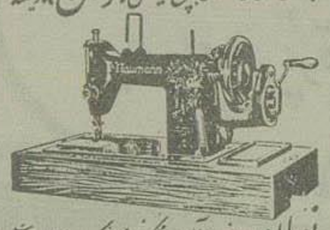

نومان ساخت آلمان محکم ظریف بیعیب دوخت خوبی میباشد

مرکز فروش تجارتخانه فروقاسمی بازار پاساژ ایران تلفن ۳۱۷۶۷

آ-۲۷۳۷

دقت

اگر خارج کردن کروتیها از بانك کار گشائی برای شما مقدور نیست ببازرگانی آشنا خیابان فردوسی جنب کوچه سیرك کاشی ۲۳۹ مراجعه فرمائید با کمکهای لازم را ... تلفن ۳۲۸۵۶

۱-۲۷۶۵

متن نامه حضرت آیت‌الله العظمی بروجردی

خطاب بآقای فلسفی واعظ شهیر درباره مبارزه با بهائیها

بسم‌الله الرحمن الرحیم

جناب ثقة‌الاسلام آقای فلسفی دامت افاضاته

بعرض میرساند خدمات پرقیمتی را که این چندروزه نسبت بدیانت مقدسه اسلام بلکه مطلق دیانات و نسبت به قرآن کریم بلکه مطلق کتب سماوات و نسبت باستقلال مملکت وحفظ مقام سلطنت و دولت وارتش وتمام افراد ملت ایران ومسلمانان جهان انجام داده‌اید ومقداری از پرده ضخیمی را که یك حزب سیاسی باسم مذهب بهائی روی منویات خود گسترده ومتجاوز از سالها در حدود صد سال که با تشکیلات بسیار منظم و صرف پولهای گزاف مجهول المخزن و تبلیغات دامنه دار خودعلنا برضد مذهب رسمی مملکت که بالطبع موجب وحدت ملیت است وسرا برعلیه سلطنت وحکومت کوشش میکنند بالازده ومقداری ازماهیت آنها را مکشوف نموده‌اید موجب مسرت حقیر وعموم مسلمانان بلکه مسرت حضرت ولی عصر ارواحنا فداه میباشد.

اگرچه تمام ماهیت مطلب هنوز مکشوف نیست و بیانات منبری قدرت کشف بیشتر از این اندازه را ندارد فقط جدیت حکومت می تواند بتدریج شبکه‌های مضره را کشف نماید ومملکت را از آسیب نجات دهد چنانچه در نظیر آن موفق شده ومیشود و گمان میکنم بنظر عقلاء مملکت ضرر این حزب باستقلال مملکت بمراتب زیادتر است زیرا فرق است بین دشمنی که اظهار دشمنی کند ودشمنی که خودرا دوست قلمداد میکند ونیز فرق است بین دشمنی که حمله کند بقلعه محکمی بدون اینکه وسیله تخریب آنرا در دست داشته باشد ودشمنی که ازاول باوسیله مشغول تخریب شود .

درخاتمه تذکر میدهم این حزب منحوس دربسیاری ازشئون مملکت وحکومت نفوذ نموده ومکاتیب وتلگرافاتی که ازشهرستانها به حقیر میرسد کاملا این معنی را حکایت میکند .

مثلا ملاحظه شود جماعتی که در نصف شب درخانه پیرزنی فقیر و مسکین که با پنج نفر اطفال صغیر بی گناه خود روی زمین خوابیده باشد وارد شوند و بآن نحو فجیع با بیل وکلنك اینها را قطعه قطعه کنند و فقط باصرار مسلمانان ووقوف بعضی مطالب یك نفررا اعدام و بقیه را بحال خود بگذارند

این معنی دلیل باین است که این فرقه دردستگاه دولت نفوذ کامل دارد ولذا اهم امور دراین مقام تسویه ادارات ووزارتخانه ها و پستهای حساس مملکت است ازاین فرقه ـ ازخداوند عزوشانه استحکام دیانت مقدسه اسلام و مذهب مقدس جعفری وتائید جماعتی را که در ترویج مذهب کوشش میکنند مسئلت مینماید.

پانزدهم رمضان المبارك ۱۳۷۴

حسین الطباطبائی

مدیر عامل بانك کشاورزی گفت

بقیه از صفحه اول

درباره اعضای بانك متوجه شدم که سرمایه بانك بعلت پرداخت وامهای درشت ازبین رفته ومصرف وامهای کشاورزی نبوده است اینجانب دراین مدت کوتاه وامهای لاوصول ومشکوك‌الوصول را وصول کردم وامروز ۶۷ درصد کلیه پولها ازده هزار ریال کمتر است و ۸۵ درصد ازاین وامها از ۵۰۰۰۰ ریال کمتر میباشد.

آقای نیسازی سپس اظهار داشت سرمایه بانك برای تقویت امور کشاورزی وتولیدی کافی نیست واز یکصدو پنجاه میلیون تومان سرمایه بانك تاکنون فقط پنجاه میلیون تومان آن پرداخت شده است وبا اینکه قرار بود بقیه سرمایه بانك پرداخت شود هنوز داده نشده و اقدامات بانك باین علت آنطور که باید وشاید جریان ندارد. بنده برای ازدیاد سرمایه بانك دردولت سابق اقدام کردم ولایحه به مجلس تقدیم شد ولی تاکنون دراین مورد اقدامی صورت نگرفته امیداست دردولت فعلی موضوع سرمایه بانك حل شود تا دست بانك برای اجرای پروژه های اصلاحی باز باشد .

بااینکه قرار بود ۲۳ میلیون دلار از محل وام دولت امریکا بانك کشاورزی کمك شود اینکار هم صورت نگرفته وبانك کشاورزی در حال حاضر فقط با سرمایه ابتدائی خود مشغول کار میباشد .

مدیرعامل بانك کشاورزی بعد اظهار داشت :

یکی دیگر ازاقدامات بانك تشکیل صندوقهای روستائی درقراء و قصبات است .

این صندوقها بکشاورزان وخرده مالکین وامهای طویل المدت میدهد و باتشکیل صندوقهای مزبور دست ربا خواران وآنهائیکه با پرداخت مبلغ ناچیزی وام سود قابل ملاحظه‌ای از کشاورزان میگرفتند کوتاه شده است ومیتوان گفت یکی ازاقدامات اساسی بانك تشکیل این خیر صندوقها میباشد در حال حاضر در حدود ۷۰ صندوق روستائی در کشور وجود دارد. وزارع بجای سود صدی بیست نه دلالان از کشاورزان میگرفتند صدی شش نزول دریافت میکنند

این بانك برای تقویت خورده مالك وتشکیل صندوقهای روستائی دیگری درسراسر کشور حداقل احتیاج بیکصد میلیون تومان سرمایه دارد که امیدوارم دولت فعلی این مشکل بانك را حل نماید .

آقای نیساری بعد گفت: در ظرف ۲۲ سالی که ازتشکیل بانك کشاورزی می گذرد بانك ازخود ساختمان مستقلی نداشت ومحل فعلی بانك تهران درخطر انهدام بود بانك کشاورزی اکنون مشغول بنای یك ساختمان مدرن و مجهزی باشد تابتواند بموازات اقدامات خود کادر بانك را توسعه دهد .

یکی دیگر ازاقدامات بانك کشاورزی تهیه ماشین آلات کشاورزی ازدست اول ووا گذاری آن بطور اقساط طویل‌المدت بخریداران بوده بطور کلی وظیفه هر بانك کشاورزی اینست که سطح کشت را با کمکهای اعتباری بالا برده ودراجرای این نظر مساعدت های لازم رامبذول دارد و خوشبختانه این جانب با کمك همکاران توانستم با نداشتن وسایل وسرمایه بامطالعه وضع ممالك همجوار از جمله ترکیه اینکاررا انجام دهم.

درترکیه درحدود پنجاه هزار تراکتور موجود است وآنکشور که همیشه کسری گندم داشت حالا مقداری گندم سالیانه صادر میکند.

بنده پس ازیك سلسله مطالعات و مذاکرات لازم قدمهای شتابه را دراین مورد برداشتم و ۱۰۰۰ دستگاه تراکتور و نمبا بین وسایر آلات وادوات کشاورزی بطور نسیه از کشور انگلستان ببدت سه سال خریداری کردم اکنون ۶۵۰ دستگاه ازاین تراکتورها فروخته شده وبرای فروش بقیه آن بشعبه های بانك دستورات لازم صادر گردیده است .

ضمنا قرار است سه دستگاه تعمیرگاه سیار درشیراز ومازندران وخوزستان تخصیص دهیم تا کسانیکه ازتراکتورهای بانك خریداری میکنند درموقع تعمیر دچار اشکال نشوند .

همچنین درنظر است یك آموزشگاه برای تربیت راننده تاسیس شود وامید است بامراقبتهای دائمی بانك این امر که برای بالابردن سطح کشت درایران فوق‌العاده مؤثر است بمرحله قطعی و عمل گذارده شود.

این بانك در نظر دارد ازمحل ۲۳ میلیون دلار کمك آمریکا مقدار زیادی تلمبه مخصوصا برای استفاده در ناحیه خوزستان خریداری نموده وباقساط دردسترس زارعین ومالکین قرار دهد.

نورژ

بهترین یخچال شناخته شده

فروشگاه نورژ ـ لهراز

آ-۲۵۸۲ — ۲-۱۰

تیغ بلندکس ساخت آلمان

۸ دفعه براحتی صورت شما را می تراشد

محصولات ساخت کارخانه بلندکس

شرکت جهانی داود

Blendax RAZOR BLADE MADE IN GERMANY

۱-۲۷۹۷