سال سی‌وچهارم ـ شماره ۱۰۰۲۳ | چهارشنبه هفتم مهرماه ۱۳۳۸ | تکشماره دوریال وتیم

اطلاعات

جریان روز

سفر دولت بن بست

سرمقاله وتفسیرجهان را درصفحه‌دوم مطالعه فرمائید

بموجب گزارش منابع مختلف

در عراق یك جبهه برضد قاسم تشکیل شد

۲۰ صفحه

نشریه «جبهه مسلمان» قاسم را عامل امپریالیسم کمونیست نامید ـ زنان افسران اعدامی دست به‌تظاهرات وسیعی زدند

افراطیون کمونیست حتی به‌ملامصطفی بارزانی نامه‌هائی نوشته واو را به‌مرگ تهدید کرده‌اند ـ سه‌روزنامه مخالف کمونیستها از طرف حکومت توقیف شد درصفحات ۳ و ٤

حریفان خطرناك در کمین قهرمانان ما

هریك از پهلوانان ما باید باچند حریف نیرومند دست و پنجه نرم کند

پهلوانانی که باید با نیرومندترین مردان جهان زورآزمائی کنند

چگونه بتماشای مسابقات جهانی کشتی خواهید رفت
مطالبی برای راهنمائی تماشاچیان واطلاعیه سازمان تندرستی دراینمورد ـ نسبت به‌قهرمانان جهان از مهمان‌نوازی دریغ نکنید ـ برنامه قهرمانان ممالك مختلف درتهران و چگونگی مراسم اختتام مسابقات

خجسته‌پور

باباداولادی

غلام‌زندی

تاجیك

حبیبی

سروری

تختی

شوروزی

ساعت چهار و نیم بعد از ظهرفردا اعلیحضرت همایونی مسابقات جهانی کشتی آزاد ۱۹۵۹ تهران رادراستادیوم ثریاافتتاح خواهند فرمود درشماره دیروز برنامه کامل افتتاح این مسابقات را که بطور جالبی از طرف فدراسیون کشتی و سازمان تندرستی جوانان ترتیب داده شده است بنظر خوانندگان رساندیم .

در شماره امروز ضمن سایرمطالب موقعیت و وضعیت استادیوم ثریا ونوع‌بلیطها و محل‌ورود باستودیوم وکلیه‌نکاتی‌راکه میبایست‌تماشاچیان اطلاع داشته باشند شرح خواهیم داد .

ده هزار نفر

هم‌اکنون با پلکان بندهای جدیدی که در استادیوم ثریا شده‌است این استادیوم گنجایش ده هزار نفر را دارد ، در شماره دیروز متذکر شدیم که تا ساعت چهار و نیم بعد از ظهرفردا ۸۰۰ بلیط ۱۶۰۰ ریالی ۸۰۰ بلیط ۸۰۰ ریالی و ۸۴۰۰ بلیط ٤۰۰ ریالی بچاپ رسیده است . وهم اکنون قسمت اعظم بلیط ها بفروش رفته است .

بلیطها بصورت کوپن چاپ شده است‌وهرکوپن شامل‌هشت‌برك‌برای

بقیه درصفحه هفدهم

مداوی در کمین قاسم نشسته است

تمام دشمنان قاسم اختلافات خودرا کنار گذاشته و برضد او متحد شده‌اند
خطر این گروه بحدی است که تثبیت اوضاع عراق را غیرممکن میسازد

دومقاله مهم از اکونومیست ولوموند درصفحه۸

فستیوال هنری بمناسبت جشن تولد شاهنشاه

هنرمندان ایران و آمریکا بمناسبت جشن ولادت شاهنشاه یك فستیوال ۸ روزه دایر میکنند

بطوریکه قبلا باطلاع خوانندگان رساندیم بمناسبت تولد اعلیحضرت همایون شاهنشاه دومین فستیوال‌هنری ایران وامریکا ازتاریخ ۲۶ مهرماه الی ٤ آبانماه درتهران برقرار خواهد گردید .

این فستیوال توسط انجمن ایران وامریکا با همکاری اداره کل هنرهای زیبا وانجمن تربیت بدنی کشوراجرا خواهد شد .

چند برنامه دوروزشگاه سرپوشیده محمد رضاشاه پهلوی بموقع اجرا درخواهد آمد .

اولین برنامه بعداز ظهر روز بیست وششم مهرماه باشرکت گروه بالت «دانس جوبیلی» امریکا و گروه بالت اداره کل هنرهای زیبا اجراخواهد شد .

ستارگان گروه «دانس جوبیلی» امریکا عبارتند از «گمزه» «دولاپ» «راد الکساندر» که ازهنرمندان مشهور امریکا میباشد. برنامه شب اول در شب دوم نیز تکرار خواهد شد .

بعداز ظهروز ۲۸و۲۹ مهر ماه ارکستر بزرك نیروی هوائی‌امریکا موسوم به «آمباسادور» که مخصوصا برای شرکت دراین فستیوال از اروپا بایران دعوت شده است هنر نمائی خواهند کرد .

درسوم مهرماه دو نمایشنامه یکی بزبان فارسی ودیگری بزبان‌انگلیسی توسط گروه ملی هنرهای دراماتیك وگروه «لیتل تئاتر» (تئاتر کوچك)در تالار فرهنگ اجراخواهد شد .

بعداز ظهروز دوم وسوم آبان ماه ارکستر «آمباسادور» وهمچنین‌ارکستر «ملی» برنامه های جالبی درتالار فرهنگ اجرا خواهند نمود .

درتاریخ چهارم آبانماه در مراسم باشکوهی که طبق معمول توسط ورزشکاران وجوانان در ورزشگاه امجدیه بمناسبت میلاد شاهنشاه برگزار خواهد شد ارکستر آمباسادور باردیگر هنرنمائی خواهدکرد .

وزارت کشاورزی هزار خانه میسازد

این خانه‌ها باقساط ۲۰ ساله بکارمندان وزارتخانه داده‌میشود

امروز اطلاع حاصل شد که وزارت کشاورزی برای کارمندان خود هزار خانه سه و چهار وپنج اطاقه میسازد و برای هر اطاقی قبلا از کارمندان متقاضی ده هزار ریال دریافت‌میدارد بعنوان پیش قسط ۵ هزار تومان خواهد بود . ساختمان خانه ها با همکاری مشترك سازمان تهیه‌مسکن وشرکت تعاونی آن وزارت خانه خواهد بود و اقساط خانه پس از تحویل ۲۰ساله مستهلك میگردد .

خانه های وزارت کشاورزی در اراضی اوین در قسمت هائی‌ساخته خواهد شد که فعلا در آن‌هیچگونه اعیانی وجود ندارد .

ضمنا وزارت کشاورزی بار دیگر اطلاع میدهد که مالکیت‌دولت در اراضی اوین قطعی است و دولت حقوق مالکیت خودرا در این قریه اعمال خواهد کرد .

اطلاعیه جمعیت دفاع ملی

هم میهنان گرامی

دراین موقع که‌جمعیت دفاع ملی فعالیت خودرا متوقف میسازد لازم میدانم مراتب صداقت و پایداری و وفاداری ملت عزیز ایران را در طول مدتی که این جمعیت بمبارزه بر علیه تجاوزات رادیوئی قیام‌نموده بود مورد ستایش‌قرارداده وسجایای اخلاقی افراد شریف این ملت و علاقمندی یك‌یك مردم شرافتمند را نسبت بحفظ و نگاهداری مبانی ملیت و قومیت و استقلال میهن عزیز تقدیم نمایم .

راست است که اقدامات جمعیت دفاع ملی بر اثـر پیدایش محیط حسن تفاهم میان ما و همسایه متوقف گردیده ولی آنچه‌هیچگاه توقف پذیر و تعطیل بردار نیست احساسات و آمادگی شماهم‌میهنان گرامی برای فدا کاری در راه عظمت و استقلال ایران وپیوستگی بتاج و تخت سلطنت و علاقمندی فرد فرد شما بپدر تاجدار محبوب خود شاهنشاه ایران میباشد .

این آتش عشق و علاقه مردم ایران بحفظ دیانت و قومیت و استقلال میهن وشاهنشاه و اساس مشروطیت وآزادی‌خود مانند خورشیددرخشان ایران لایزال و فنا ناپذیر است .

این چراغی است که خاموش نگردد هرگز

آری همین علاقمندی و دلبستگی بود که بمحض تشکیل جمعیت دفاع ملی از گوشه و کنار مملکت به‌ندای این‌جمعیت پاسخ پایداری داده شد و عموم مردم از هرطبقه و صنف بوسیله برگزیدگان خود معتمدین و معاریف و نمایندگان انجمن‌ها و مجامع هم آهنگی و پیوستگی خویش را باین جمعیت اعلام داشتند و چیزی نگذشت‌که در سراسر کشور در شهرستانهای بزرك و کوچك جمعیت های دفاع

بقیه درصفحه هفدهم

رسیدگی بموضوع سوء استفاده در اموال شرکت ملی نفت

مدیرکل بازرسی کشور برای رسیدگی به‌پرونده بآبادان رفت ـ تاجر متهم متواری شده است کلیه انبارهای تاجر مذکور درآبادان بدستور دادستان توقیف گردید ـ ۵۰درصد از آهن‌آلات وماشین‌ها بژاپن حمل شده‌است ـ ۱۷نفر در پرونده متهم‌اند که درمیان آنها یکی‌دونفر از کارمندان‌عالیترتبه‌شرکت‌ملی‌نفت‌وچندنفر خارجی‌وجوددارند

از آبادان خبرنگار ما گزارش‌میدهد روزگذشته آقای شهبندی مدیر کل بازرسی کشور با هواپیما به‌آبادان واردشدوطی‌بیست‌و چهارساعت‌توقف‌خود در آبادان دریکی از خانه های شرکت نفت اقامت گزید .

در این یکشنبانه روز آقای شهبندی بجز باآقای رفیع‌جاه دادستان آبادان با هیچکس ملاقات نکرد .

گفته میشود در این ملاقات ، مدیر کل بازرسی کشور بدادستان آبادان دستوراتی در مورد رسیدگی بسوء استفاده از آهن‌آلات و ماشین‌آلات شرکت نفت صادر کرده‌است .

آقای شهبندی پس از ۲٤ ساعت توقف در آبادان‌این شهرستان رابقصد تهران ترك کرد .

همانطور که خوانندگان عزیز مستحضرند در این جریان یکی از بازرگانان تهران که چندین انبار ماشین‌آلات وآهن آلات در آبادان دارد متهم بسوء استفاده کلانی می‌باشد وبهمین جهت تحت تعقیب قرار گرفته است .

خبرنگار ما اضافه میکند که یکی از مقامات دادسرای آبادان اظهار داشت هم‌اکنون تاجر نامبرده‌متواری می‌باشد وبرای دستگیری بازرگان مزبور و همچنین بازداشت یکی از اعضای هیئت مدیره شرکت‌ملی نفت دستورات مؤکدی صادر شده است گفته میشود از آنروزکه‌سرو صدای کشف سوءاستفاده در شرکت ملی نفت آبادان بلند شد بازرگان تهرانی که ده هزار تن آهن آلات شرکت نفت را خریداری نموده ودر انبارهای خود در آبادان انبار کرده بود به آبادان رفت .

بهمین جهت فعالیت برای دستگیری وی در تهران بجائی نرسید و طی

بقیه درصفحه هفدهم

قبول شدگان موسسه آمار دانشکده علوم

امروز اسامی قبول شدگان‌موسسه آمار دانشکده علوم باین شرح‌اعلام شد :

رشته آمار گری

قبول‌شدگان رشته آمارگری‌بشرح زیر است :

فرداد قائمی محمود زاده ـ رضا کیانزاد ـ ایرج خورسندی ـ بهروز افرهی ـ محمد علی علاقه‌بند ـ باقر عابدی ـ محمود ابراهیم ـ عباس کیانی ـ ابوالفضل مهدیزاده ـ بهرام نوری ـ محمد مهدی مقدس زاده ـ روبن چولاکیان خوئی ـ اسمعیل حسینی ـ غلامحسین‌سمیعی ـ مهدی داودی ـ یوحنا بد لبیط ـ ایرج مجیدیان ـ عباس شفیعی ـ غلامرضا آزادگانی ـ هوشنك علاقبند ـ محمد هاشم انصاری ـ جلال شرقی ـ عبدالحمیدسجادی ـ غلامرضا رضائی قباء ـ سعید قند هاری ـ ایرج دانش ـ محسن لحنی ـ ایرج نجفی‌تنکابنی ـ عباس فاطمی ـ مصطفی احمدیان‌تهرانی ـ نوراز ملکیان ـ محمد شهیدی ـ ابوالقاسم جعفری ـ ولی‌اله یوسفی ـ ایرج جعفری مقدم فرد ـ محمد کوچك ـ سعید غدیری ـ رضا اصفهانی ـ سید بابا موسوی مرادی ـ سید ناصر امامی ـ پرویز بقال صابر ـ محمد علی جزائری ـ محمداعظمی ـ حسین زند ـ محمد پیشه ور ـ حیدر ایقانیان ـ فریبرز کشاورز ـ هاریطون اوانس ـ محمدسوباشی ـ محمد علی‌بزرك‌مهری بوذرجمهری ـ عباسعلی رضائی ماریانی ـ ناصر ظهیر فرد ـ احمد جامه گری ـ جهانگیر جلیلی شانی ـ محمد موسی زاده ـ خورسند بنداری زرتشتی ـ محمد خیر اندیش ـ علی اصغر میلانیان طوسی ـ اسمعیل پیروز فر ـ ابوالقاسم ناصری ـ علی عسکریان ـ منوچهر شاهپور آبادی ـ سعید رئیسی ـ محمد رضا سمیعی تهرانی ـ پریوش دیده ورقمشه ـ حسن پور محمود املشی ـ محمد رضا منصوری ـ نصرت‌اله فضل‌لواسانی ـ امیر ناصر حاتمی ـ فرشته خواجه نصیری ـ محمد علی گوکرد چیان ـ احمد خمیرانی ـ محمد نخعی ـ غلامحسین غفار زادگان ـ حسن قاسمی اصفهانی ـ ارسطو فرخزادی ـ حسن جدلی ـ اصغر زرندی ـ سیف‌اله‌اسکندری ـ کیخسرو کیقبادی ـ حسین جدی ـ محمد تقی معماری .

رشته آمار شناسی

قبول شدگان رشته آمار شناسی بشرح زیر است :

نوروز ایزددوستدار ـ حیدردانشمند ـ وهاب‌داور پناه ـ هوشنك عبدالحسین اصفهانی ـ غلامحسین شرکت ـ علی نقی‌زندـضیاء حسینی‌شکرائی ـ کریم منصورفر ـ مهدی صفاری ـ منوچهر صدر ثقة الاسلامی ـ علی کورکچی ـ نجات خوش آهنك

بقیه درصفحه هفدهم

یك مخترع ایرانی انرژی آفتاب را مهار کرد

اجاق ، آبگرم‌کن و دستگاه تصفیه‌ای که بانور خورشید کار میکند واحتیاج به‌سوخت ندارد

عصر دیروز خبرنگار ما ازاجاق و آب گرم‌کن و آب تصفیه کن که با انرژی آفتاب کار میکند و توسط یك مهندس ایرانی اختراع شده دیدن کرد.

آقای مهندس فتح‌اله ستوده مدیر عامل شرکت سهامی مکانیکی (کارخانه های ونك) از سال ها پیش در رشته استفاده از نورآفتاب مشغول مطالعه بوده است وی ازسال ۱۳۲۷ مدت ده سال در امریکا مشغول تحصیل بود و مدت دوسال هم در دانشگاه نیویورك تدریس می کرد و در سال ۱۳۳۳ در قسمت تحقیقات علمی دانشگاه نیویورك استخدام شد.

در اواخر همین سال بود که وی موفق باختراع اجاق آفتابی شد و دولت امریکا بعنوان قدردانی جای اقامت دائم بوی داد و دانشگاه نیویورك بهمین جهت بوی پاداش داد و جراید امریکا عکس و طرز کار اجاق آفتابی را چاپ کردند و روزنامه اطلاعا ت‌ه‌م‌در روزدوشنبه بیست و یکم فروردین ماه۱۳۳٤ خبر موفقیت آقای مهندس ستوده را در اختراع اجاق آفتابی نوشت .

آقای مهندس ستوده در سال۱۳۳۵ بعنوان مهندس مشاور در رشته مهندسی صنعتی در چندین‌کارخانه امریکا استخدام شد و دو سال هم در اینکار بود وطی این مدت ، به تحقیقات خود در زمینه استفاده از انرژی آفتاب ادامه داد درسال ۱۳۳۷ بایران آمد و بعنوان مدیر عامل شرکت‌سهامی‌مکانیکی‌منصوب شد .

آقای مهندس ستوده بعد از اینکه در مورد طرز کار و عمل دستگاه های مذکور توضیح داد گفت هم اکنون در چهار کشور امریکا و

بقیه درصفحه هفدهم

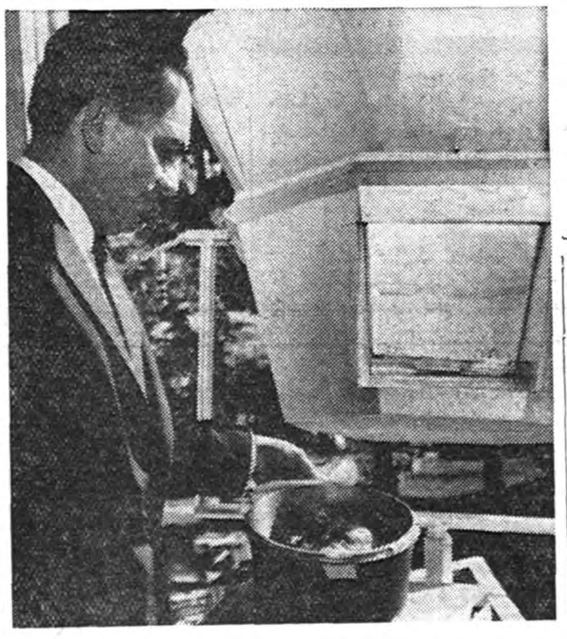

بااستفاده از اختراع خود مشغول پختن غذا است

خبر اطلاعات درباره اجاق آفتابی

که در صفحه دهم شماره دوشنبه ۲۱ فروردین سال ۱۳۳٤ چاپ شد

اختراع اجاق جدید با استفاده از نور خورشید توسط یك دانشجوی ایرانی

بقرا راطلاع حاصله اخیرا یکی از دانشجویان ایرانی که در امریکا مشغول ادامه تحصیلات خود میباشد موفق باختراع جدیدی شده است .دانشجوی ایرانی که مهندس فتح‌اله ستوده نام دارد در نتیجه مطالعات و تحقیقاتی که از تابستان سال گذشته در مورد استفاده از نور آفتاب بعمل آورد ، موفق باختراع‌اجاقی گردید که با استفاده از حرارت خورشید مورد استفاده قرار میگیرد .

درجه‌حرارت‌اجاق‌حداقل۳۵وحداکثر ٤۵۰ درجه میباشد و با این ترتیب همه نوع غذا با آن می‌توان طبخ نمود .

ساختمان این اجاق از هر حیث با صرفه و ساختمان آن ساده و بسیار ارزان تمام میشود و در گرم کردن حمام هم مورد استفاده قرار میگیرد .

در این شماره

بلای تلفن ! (انتقاد)صفحه۷
سرهنك مهداوی در کمین قاسم نشسته است صفحه۸
سرنوشت انتخابات‌درمراکش صفحه ۸
دانشکده عجیب دختران در آمریکا صفحه۹
اهمیت نمونهٔ عملی برای تربیت‌کودك صفحه۹
چارلی چاپلین و همسرش‌در پاریس صفحه۹
قاچاقچیان طلا را از ایران‌و عراق بهندمیبرند صفحه۱۱
درآلمان دوباره رایشتاگ‌را زندمیکنند صفحه ۱۱
جلسه‌ای که‌درآن‌کارگران ووزیر کاردوریك‌میزمینشینند صفحه ۱۱
چهل وشش خرمن در یك قریه‌سوخت صفحه۱۳
یك‌رسم محلی در جشن عروسی باعث‌قتل‌این‌جوان‌شد صفحه۱۳
چشم مجسمه آزادی آمریکا راست‌است ! صفحه۱۳

کلاسهای ششم ریاضی ـ طبیعی
ادبی ـ کنکور
گروه فرهنگی آذر
بقیه‌درصفحه۲

آخرین اخبار ونتایج مسابقات کشتی جهانی
بزبانهای فارسی ، فرانسه و انگلیسی
از ساعت ٦ بعد از ظهر روز پنجشنبه آینده مسابقات کشتی جهانی باشرکت ۲۳ کشور درتهران آغاز میشود.
این مسابقات چهارشب ادامه خواهد داشت. چون نتایج مسابقات ساعت یازده هرشب معلوم خواهدشد مجله اطلاعات جوانان آخرین اخبار ونتایج مسابقات وعکسهای مربوطه را صبح هر روز در نشریهٔ فوق‌العاده‌ای منتشر خواهد کرد.
این فوق‌العاده صبح روزهای جمعه ـ شنبه ـ یکشنبه و دوشنبه منتشر میگردد.

چاك جهان

انعکاس جهانی جشنهای دوهزار وپانصدمین سال شاهنشاهی ایران
مصاحبه بادبیرکمیته مرکزی جشنهای شاهنشاهی ایران
درصفحه ۱٤ ملاحظه‌فرمائید

افتتاح مجدد رستوران
رزیدانس
آشپزخانه تمیز با خوراکهای لذیذ تحت نظر متخصصین خارجی
سرویس منظم و عالی
خیابان‌ویلا۱۱۸ تلفن ٤٦٤۱٤

مرغداری خروس سحر افتتاح شد
تخم‌مرغ روز ـ مرغ‌کشته و زنده
از عالیترین نژادخارجی سالم و تازه فقط در
خروس سحر
خیابان سعدی اول دروازه دولت تلفن ۳۰۲٦۲۹

نسکافه
قهوهٔ فوری

جریان روز

سفر دولت

هیئت دولت از بازدید استان گیلان مراجعت نمود گرچه همه وزراء بدون تردید بطور انفرادی شهر های شمالی ایران را دیده بودند اما مسافرت دسته جمعی به عنوان ماموریت وبازدید با اختیار اخذ تصمیم مسلما تاثیر دیگری دارد .

تاکنون دولت باستانهای مختلف کشور مسافرت کرده است ودراین مسافرت ها برای بهبود وضع مردم وتامین نقائص فرهنگی وبهداشتی آنها اقدامات موثری انجام داده است وضع جغرافیائی همه استانهای ایران یکجور نیست وبطور خلاصه دراغلب استانها مشکلات و نقائص احتیاج شدیدی بطرح برنامه های مختلف عمرانی دارد و هیئت دولت برای این باستانها نمی رود که در عرض چند روز همه مشکلات را حل کند .

اما درشهرهای شمالی ما کاراصلاحات واجرای نقشه های عمرانی باسهولت بیشتری پیشرفت مینماید .

دراین شهر ها طبیعت زمینه بسیار مناسبی برای مردم فراهم کرده است. کوه و دشت و بیابان پراز سبزی و خرمی است از هرسو جویهای آب روان است و سر زمین های آن مثل بیابانهای مرکزی وجنوبی ایران در تشنگی نمی سوزد . محیط طبیعی از هر جهت آماده برای فعالیت های عمرانی است . جنگل این ثروت بزرگ طبیعی سراسر کوهها وتپه‌ها راپوشانده است بااین شرایط طبیعی مساعد در شهر های شمال ایران زودتر از جاهای دیگر می توان سطح زندگی مردم را ترقی داد .

در مسافرت هیئت دولت به گیلان باهمه این حقایق از نزدیك آشنا شده‌اند اصولا بنظر ما خوب است پس از هر مسافرتی که هیئت دولت انجام میدهد یك عده از کار شناسان امور مختلف عمرانی به آن استان رفته ودر باره نقائص آن استان و خصوصیات منطقه‌ای آن واین که آن استان از نظر آب و هوا ومنابع طبیعی و خصوصیات جغرافیائی احتیاج به چه تاسیسات صنعتی و کشاورزی دارد مطالعه اساسی به عمل آورند. زیرا این نقائص و معایب آنهم نقائص مزمن چند صد ساله احتیاج شدید به مطالعات قبلی و طرح برنامه دارد .

یکی دیگر از مسائل مهمی که در آبادی استانها باید مورد نظر قرار گیرد این است که مخصوصا امکان کمك و سرمایه گزاری مردم هر استان برای پیشرفت و بهبود وضع آن مورد مطالعه جدی قرار گیرد .

مثلا در شهر های شمالی ایران مردم کمك زیادی می توانند به اجرای برنامه های عمرانی بنمایند و تقریبا از مردم دیگر استانها چه از نظر مادی وچه معنوی آمادگی بیشتری برای پیشقدم شدن در اجرای اصلاحات دارند . آنها مخصوصا در مورد توسعه امور فرهنگی وبهداشتی وایجاد مدارس ودرمانگاه ها وهمچنین احداث کار گاه های کوچك برای صنایع دستی امکانات زیادی دارند

در اخبار سفر هیئت دولت می خواندیم که در هر شهر ودر هربخش وآبادی که هیئت دولت وارد میشد شهردار یا معتمدین محل نقائص و نیازمندی های شهر را باطلاع می رسانیدند وتقاضای کمك می کردند این نقائص مربوط به امروز ودیروز نیست ورفع آنهم درظرف یکی دو روز امکان ندارد بلکه احتیاج بمطالعه و تهیه رقم و آمار واعتبار دارد .

روبهمرفته د ربسیاری از نقاط کشور نقائص ومشکلات یکنواخت است و مهمترین آن برق و آب و ایجاد راه های فرعی واحداث دبستان ودرمانگاه می باشد . اما در ورای این نقائص مسائل دیگری هم وجود دارد که رفع آن از نظر افزایش سطح عمومی فعالیت طبقات مختلف مردم تاثیر بسزائی دارد . سرمایه گذاری در شهرستان ها وایجاد تاسیسات صنعتی واقتصادی وکارخانه های کوچك تنظیم برنامه های اقتصادی جهت استفاده از سرمایه های خصوصی وبس‌انداز های مردم تشویق و حمایت صنایع و محصولات محلی . ایجاد مدارس حرفه‌ای و اتخاذ تسهیلاتی که امر تجارت و مبادلات بازرگانی رائر شهر ها توسعه دهد از جمله اقداماتی است که در تحول وضع اقتصادی شهرستان ها تاثیر فراوانی دارد .

نکته اساسی این است که باید هر شهر ومردم آن باندازه امکانات ووضعیت خود میدانی برای فعالیت های اقتصادی و صنعتی و کشاورزی داشته باشند وبهمین نسبت باید از تمرکز امور در تهران کاسته شود.

بن بست

نشانه های میانه روی و تشخیص واقعیات چه در حکومت فرانسه و چه در «حکومت موقتی الجزایر» بهترین علتی است که برخوشبینی نسبت باوضاع میتوان ذکر کرد.

انتشار پاسخ رهبران جبهه آزادی ملی پس از دوهفته مطالعه و مشاوره این خوشبینی را ازمیان نمیبرد. ملیون اصل پیشنهاددوگل را پذیرفته‌اند . ولی میگویند برای پایان دادن جنك باید با طرف متخاصم وارد مذاکره شد . آنها خودرا تنها مقام صلاحیتدار برای حل مسائل نظامی و سیاسی الجزایر میدانند و انتظار دارند دولت فرانسه با ایشان بگفتگو پردازد .

همین که حکومت موقتی پیشنهاد دوگل را ردنکرده وخود را آماده برای گفتگو بر اساس قبول خود مختاری الجزایر نشان داده پیشرفت بزرگی است . سابقا الجزایری‌ها حاضر نبودند یك قدم ازاستقلال کامل پائین تر بیایند . امروز آنها فقط تضمین میخواهند .

با اینهمه بن بست کشوده نشده است . دولت فرانسه حاضر نیست بعنوان اعضای حکومت موقتی با رهبران ملیون مذاکره کند و درباره موضوع مذاکره نیز حاضر نیست مسائل سیاسی را دردستور کار بگنجاند . تنها در مسئله آتش بس است که دوگل آماده است رهبران جبهه نجات ملی رابهذیرد و باآنها بگفتگو پردازد . این همان نظری است که وی سال گذشته بیان داشت و بهپیشنهاد «صلح شجاعان» معروف شد .

در این صورت سر راه میماند : ادامه جنك، تماسهای غیر مستقیم و مبارزه سیاسی و تبلیغاتی و باید گفت که اوضاع در این هر سه مسیر جریان خواهد یافت . ملیون برای اثبات وجود خود ناگزیراند با شدت بیشتر به‌مبارزه ادامه دهند. ولی این برای هیچیك از دو طرف راه قطعی نیست .

ارتش فرانسه آنقدر نیرومند است که قوای جبهه آزادی ملی را هر جا یافت درهم بشکند. ولی ملیون نیز همیشه میتوانند اوضاع را بحالتی نگه دارند که صلح مورد نظر دوگل بر قرارنشود - یعنی هر سال بیش از ۲۰۰ نفر (بنابه‌تعریف رئیس جمهور فرانسه) در زدوخورد ها و کشمکش ها به قتل برسند .

تماس های غیرمستقیم واستفاده از مساعی دوستانه دول بی طرف سازنده ترین و مثبت‌ترین راهها است و از مدتهاپیش نیز بین دو طرف معمول بوده است . تضمیناتی که ملیون میخواهند و کاملا حق دارند - ممکن است بتوسط همین مذاکرات به آنها داده‌شود. برای ژنرال دوگل دشوار است که فعلا پیشتر از این برود ولی ضمن‌مذاکرات‌محرمانه‌دیپلماتیك میتوان به‌نتایجی رسید که افکار عمومی بعدا آماده پذیرفتن آن خواهد شد .

چنانکه پیدا است ملیون حاضر به گذشتهای مهمی هستند وحتی در مورد وجود حکومت موقتی نیز پافشاری ندارند . آنهامیخواهند مردم الجزایر از آزادی واقعی در تعیین سرنوشت خود بر خوردار شوند و تصمیم آنها نیز با یك رفراندم مخالف در خاك فرانسه از میان نرود .

تا وقتی در این زمینه ها اطمینان کافی نیافته‌اند حقا نمی توانند اسلحه خودرا بزمین گذارند . زیرا چنانکه فرحات عباس گفت فرانسه تنها براثر یك نبرد پنج ساله حق خود مختاری الجزایر را شناخت .

چنین اطمیناناتی را اگر دوگل فعلا نتواند صریحا به‌آنها بدهد ، از مجاری غیر مستقیم خواهد توانست . بالاخره راه مبارزه سیاسی و تبلیغاتی است که فرانسوی ها امید زیادی به‌آن دارند . آنها معتقدند باشناسائی حق‌خودمختاری الجزایر وسپردن امور محلی بدست خود الجزایریها واجرای «طرح کنستانتین» که سبب بالا رفتن سطح زندگی در الجزایر خواهد شد میتوانند پایه ملی شورش الجزایر را سست کنند و نظر مردم را از ادامه جنك برگردانند. ولی تاوقتی «کولون» ها وجود دارند و فعالیت میکنند کمتر الجزایری است که دست از هدف های جبهه آزادی ملی بردارد .

بازگشت از اروپا

آقای مهندس قاسم خالدی‌قهرمان وزنه برداری فردا پنجشنبه ساعت ٤ بعداز ظهر از کرج جاده مخصوص وارد تهران میشود .

آ-۸۱۸۹-۱

فرش عمو اوغلی

ساختمان نوساز شما احتیاج بفرشهای زیبا و مدرن دارد
عمو اوغلی دارد چون تنها فرش است که از بهترین طرح و نقشه‌های عالی تهیه شده و شرکت سهامی فارو
انتهای شرقی تخت جمشید تلفن ۳۵۹۰۹

کلاسهای انگلیسی بهشت

زیر نظر دکتر دانا بهشتی
دوره پائیز را ازدهم مهرماه شروع میکند
کلاسهای مبتدی- متوسط - عالی- مکالمه
شهریه سه ماهه ٤۰۰ ریال
نام نویسی همه روزه تادهم مهرماه انجام میشود
خیابان شاه - بیست‌متری اول- چهارراه ناهید تلفن ٤۳٦٥۷
۱-٦ آ-۲۲۲۸٦

بیماریهای آمیزشی- مجاری-ادرار سستی وناتوانی- میدان بهارستان- خیابان صفی‌علیشاه دکتر یحیی صدری

قابل توجه فرهنگیان و آموزگاران محترم

صورت کتابهای دبستانی سال تحصیلی ۱۳۳۸

۱-تعلیمات دینی دکتر صاحب الزمانی در دو جلد
۲- هندسه عطائی برای کلاس سوم تا ششم دبستانها
۳-حساب عطائی در ۲ جلد
٤-خود آموز املا و انشاء پروین گنابادی
۵-اخلاق عطائی تالیف ابوالقاسم رحمانی
٦-تعلیمات مدنیه توفیق و ۵۱۰ مسئله جلالی
۷-دستور زبان فارسی پروین گنابادی
۸-نقاشی ارژنك برای کلاسهای ابتدائی
۹-راهنمای رسم ارژنك و نقاشی کودکان در ۵ جلد
۱۰- گلدوزی و خیاطی ارژنك در ۲ جلد
نمونه کتابهای فوق برای درخواست کننده بطور رایگان ارسال میشود با معرفی مدیران محترم دبستانها کلیه کتابهای این موسسه برای دانش آموزان بی بضاعت مجانی است با ما مکاتبه فرمائید .
ناشر : موسسه مطبوعاتی عطائی تالیف تهران ناصر خسرو تلفن ۵۰٤۰٦
محل فروش کلیه کتابفروشیهای معتبر تهران و شهرستانها
به کتابفروشان و دبستانها تخفیف کلی داده‌میشود.
آ-۱۷۹۷۷

قابل توجه آقایان پزشکان

آئروسل وآسپیراتور - دستگاه‌اکسیژن

قویترین آئروسل و آسپیراتور و حساسترین دستگاه اکسیژن‌تراپی ساخت سویس وانواع لوازم طبی و جراحی وارد شد .
صنایع پزشکی -ناصرخسرو سرای روشن تلفن ۵۲۷٤۲
آ-۲۲۹۹٦ (تبلیغات‌وگا)

موهای زیادی صورت - غده‌های سر

زگیل - خال- میخچه -واریس- بواسیر -دکتر هوشنك سیاح سلسبیل شمالی نزدیك انتهای شاه -پذیرائی از ۱۰تا ۱۲و بعداز ظهرها ازه‌تا ۸ . ۱-۳ آ-۱۸۱۱۱

بانهایت تاسف درگذشت **ابراهیم بهرام** راباطلاع کلیه دوستان وآشنایان میرساند. مجلس ترحیم آن مرحوم از ساعت ۳ الی ٦ بعداز ظهرروز پنجشنبه ۸ر۷ر۳۸ درمسجد ولی عصر واقع درخیابان حشمت الدوله غربی منعقدمیباشد.
اسمعیل بهرام- عباس بهرام- جعفر بهرام- نقی‌آویج
بعموم بازماناگان‌آنمرحوم مصیبت‌وارده راتسلیت میدهیم.

خانواده های **سهیلی- نوزاد- انوشفر- اسکوئی - درستی- ضرغام- مختاری - کلید دار زاده - توکل - سجادی - وزیری- شفیع زاده -افتخار- فرخ‌وش- محمودی**
باستحضار خاطر دوستان وآشنایان محترم میرساند که بمناسبت تصادف روز پنجشنبه هشتم مهرماه باشب چهلم درگذشت شادروان **علی اصغر سهیلی** ازساعت چهار تاشش مراسمی درسر مزار آن مرحوم واقع در امامزاده عبداله برگذار است . آ-۱۸۲۵۹

بدینوسیله ازذوات‌محترمیکه درمصیبت‌وارده درگذشت مرحوم آقای **محمد ابریشم‌چی** مارا مورد لطف ومحبت قرار داده‌اند تشکر نموده وازاینکه بواسطه تالمات روحی وضیق وقت موفق بزیارت وتشکرحضوری نشده ایم‌پوزش میطلبیم.
اشرف ابریشم چی - فخری ابریشم چی - زرین ابریشم چی- مهین ابریشم چی- محمد جواد روشندل - احمد نمازی- مهدی ابریشم چی- حسین ابریشم چی - احمد ابریشم چی
آ-۱۸۱٦۷

عرض تشکر و پوزش

از تیمساران معظم و همکاران محترم ودوستان ارجمند که در مصیبت وارده به اینجانبان حضورا وکتبا ابراز همدردی و بزرگواری فرموده‌اند بدینوسیله سپاسگزاری نموده امیدواریم بعلت تالمات شدید روحی ازعرض تشکر حضوری معذورمان فرمایند
آ-۱۸۲۰۳ **دکتر محمد عابدینی و بانو**

یك‌اثر عالی درباره تمدن وفرهنك ایران وتاثیر آن درتمدن جهانی

مجموعه کنفرانسها و سخنرانیهای ده ساله

شجاع الدین شفا

درانستیتوها ومراکز مختلف‌فرهنگی و رادیوهای: تهران ، واشنگتن ، پاریس ، لندن ، مسکو ، رم ، فلورانس ، وین ، بوکارست ، کپنهاك ، لاهه ،وغیره
بزودی باچاپ نفیس انتشار خواهد یافت
آ- ۲۳۱۲٦

بقیه گروه فرهنگی آذر
تحت‌نظر دبیران زیر دایر است :

۱- آقای	آذرنوش	۸- آقای	رفیع‌زاده
۲- «	امامی	۹- «	شهریاری
۳- «	ازگمی	۱۰- «	شهرتاش
٤- «	اتابکی	۱۱- «	طاهری
۵- «	بروخیم	۱۲- «	طهوری
٦- «	ثابتی اشرف	۱۳- «	ضیائی
۷- «	دانش‌پژوه	۱٤- «	غیاثیان

کلاسهای ششم ریاضی و طبیعی از روزیکشنبه ۱۱ر۷ر۳۸ افتتاح میگردد وبرای کلاسهای کنکور وادبی در دومحل زیر ثبت‌نام مینماید
۱- آموزشگاه شماره ۱ - شاه‌آباد اول کوچه‌سیدهاشم
۲- آموزشگاه شماره ۲ دبیرستان کورش خیابان حاج شیخ‌هادی کوچه هاتف
آ- ۲۲۹۹٤ «تبلیغات‌وگا»

باکمال تاسف فوت مرحوم مغفور **حاج سید مهدی جلیلی فرشچی (بانی مسجد جلیلی)** که‌از اخیار بوده اند باستحضار دوستان آنمرحوم میرسانند شایسته است مومنین برای درك فیض درمجالس ترحیم آنمرحوم که ذیلا اشاره شده است شرکت فرموده ودرك ثواب فرمایند .
الاحقر زین العابدین سرخهٔ

خانواده های **جلیلی فرشچی- فرشچی- مشایخی - خراسانچی- میری- صحرائی- علمی- میرمحمد علی یحیی زاده - شباب- کاظمی- همایونفر- ضیاء - حسین زاده**
بانهایت تاسف فوت مرحوم **حاج سید مهدی جلیلی فرشچی** بزرك فامیل رابکلیه بستگان ودوستان اعلام‌میدارد مجلس ختم مردانه آنمرحوم از ساعت سه تاه بعداز ظهر روز پنجشنبه ۸ مهرماه درمسجد آذربایجانیها (انتهای‌بازار کفاشان) وهمچنین ازساعت ۹ الی ۱۲ روز جمعه نهم مهر ماه درمسجد آنمرحوم واقع درخیابان ایرانشهر (جلال‌یایار) جنب منزل شخصی وهمچنین ازساعت ٤تا٦ بعداز ظهر در مسجد امامزاده یحیی ونیز مجلس ختم زنانه بعداز ظهر پنجشنبه ۸ مهرماه درمنزل شخصی آنمرحوم منعقدمیباشد.
ضیاء جلیلی فرشچی - شمس الدین جلیلی فرشچی
آ-۱۸۱٦۱

درگذشت آقای جلیلی‌فرشچی موجب‌کمال تاسف است بخانواده محترم آن مرحوم وعموم بازماندگان مصیبت وارده را تسلیت میدهیم .

بیوژوژت سالم وفرزندان ازبستگان ودوستان دعوت مینمایددرتشریفات مذهبی‌که بمناسبت آسایش‌روح‌شوهر وپدر خودکه دوساعت قبل ازظهرروز جمعه ۹ مهر در کلیسای سن ژوزف خیابان فرصت بعمل خواهد آمدحضور بهمرسانند . آ-۱۸۲۵۵

بقیه آگهیهای ترحیم وتسلیت درصفحه ۱۷

مژده بعلاقمندان زبان آلمانی

فرهنگ جامع آلمانی بفارسی

دارای پنجاه هزار لغت واصطلاحات دینی علمی وبازرگانی آلمانی
با صدو پنجاه هزار معنی متداول و عامیانه فارسی

تالیف : محمد عباسی

مؤلف اولین فرهنك بزرك آلمانی بفارسی وفارسی به‌آلمانی این فرهنك که جامع‌ترین ، دقیق‌ترین و صحیحترین لغت‌نامه آلمانی بفارسی است از طرف مؤسسه‌مطبوعاتی شرق میدان بهارستان منتشر شد . بها : ۳۰۰ ریال
آ- ۲۲۱۳٦ ۱-۳ (آگهی گویا)

توجه

اولیای محترم دانش آموزان ورؤسای دبیرستانها و دبیران ارجمند تاریخ وجغرافیا

دوره

تاریخ وجغرافیا

تعلیمات اجتماعی و مدنی - نوین

باوجود آنکه ازحیث مطالب سودمند وآموزنده ونقشه ها ونمودارها وتصاویر رنگی وغیررنگی بکتب مشابه رجحان قطعی دارد معهذا «شرکت برادران علمی» درراه خدمت بعالم فرهنگ وهمکاری بااولیای دانش آموزان قیمت آنهارا حداقل ۲۰ ریال ازقیمت کتب مشابه ارزانتر تعیین کرده است اگربادرندارید لطفا قبول زحمت فرموده درکتابفروشیها بصحت عرایض ما توجه فرمائید

جبهه زیرزمینی ضد قاسم در عراق تشکیل شد

کامل‌چادرچی پدرروحانی انقلاب عراق و ملامصطفی بارزانی بعنوان اعتراض علیه قاسم گوشه‌نشینی اختیار کرده‌اند
قاسم سه‌روزنامه مخالف خودرا دربغداد تعطیل کرد

آنکارا- خبرگزاری فرانسه - یك گروه زیرزمینی در عراق پا بعرصه وجود گذاشته است نام این گروه همان نام نشریه‌ایست که مخفیانه انتشار میدهند یعنی «جبهه مسلمان» در نشریه گروه مزبور به‌شدت به ژنرال عبدالکریم قاسم حمله شده و وی را عامل امپریالیسم شوروی خطاب کرده‌اند .

در این نشریه سپس گفته شده که عبدالکریم قاسم برای آنکه شخصا قدرت را در دست داشته باشد سعی دارد افسران آزاد را از ارتش عراق طرد کند .

«جبهه مسلمان» مینویسد اعدامهای اخیر افسران آزاد تنها یك هدف داشت وآن خدمت به امپریالیسم کمونیست بود .

تظاهرات زنان

بیروت - طبق گزارشهائی که دیروز از بغداد واصل گردید در محله «اعظمیه» تظاهرات وسیعی بعنوان اعتراض علیه اعدام دسته جمعی هفته پیش تشکیل گردید .

گزارشهای مزبور حاکی است که هفته گذشته نیز تظاهراتی صورت گرفت که بیوه‌های افسران اعدام شده درراس آن قرار داشتند .

منابع مطلع بیروت میگویند که وضع غیر عادی عراق که ناشی از اعدام ۱۷ نفر مخالفین قاسم میباشد هنوز بحال خود باقی است ولی تظاهرات چند روزه اخیر کمتر از هفته پیش بوده است .

پدرروحانی انقلاب

بغداد - وضع مزاجی کامل چادرچی که لقب پدر روحانی انقلاب عراق را دارد سبب نگرانی شدیدی گردیده است .

کامل چادرچی مدتی بعنوان معالجه درشوروی اقامت کرد و سپس از آنجا عازم سوئیس گردید و اخیرا وارد بغداد شد .

جراید بغداد خاطرنشان ساخته‌اند که وضع مزاجی وی بهبود نیافته و هیچکس را جهت ملاقات نمیپذیرد.

دربغداد گفته میشود که احتمال دارد وضع مزاجی چادرچی موسس حزب دموکرات ملی عراق که از چهره‌های کهن انقلابیون ایدئالیست عراق است چندان وخیم نبوده و علل دیگری سبب انزوای وی گردیده باشد .

کامل چادرچی به پیروی از اصول دموکراتیك از همان فردای انقلاب عراق مخفی نساخت که انقلاب باید بسرعت خودرا از قیمومت ارتش رها ساخته وبسوی دموکراسی پارلمانی تحول پیدا کند .

در غیبت چادرچی حزب ناسیونال دموکرات عراق بدرخواست عبدالکریم قاسم منحل گردید ولی نشریه این حزب بنام «الاهالی» در مشاجره قلمی با حزب کمونیست باقی ماند .

تهدید بارزانی

اینك چادرچی پس از سه ماه غیبت مجددا به عراق مراجعت کرده است وحزب کمونیست از اینکه وی را «رفورمیست بورژوا» که از خانواده فئودال بیرون آمده بنامد واهمه‌ای ندارد .

بدین‌جهت گفته میشود گوشه‌گیری چادرچی بهمان اندازه که مربوط به‌سلامتی وی میباشد مربوط به طرز تفکر اواست زیرا چادرچی با تحولات خونین انقلابی وضد دموکراتیك که مخالف ایدئال او است سخت مخالف است .

گفته میشود در اینمورد وی با ملا مصطفی بارزانی که اخیرا بغداد را ترك گفته و در ناحیه کرد نشین عراق گوشه گیری کرده است نزدیك میباشد .

حزب دموکراتیك متحده کرد نیز همانند حزب ناسیونال دموکرات منحل شدو ملامصطفی‌بارزانی چندین نامه تهدید آمیز که وی را بمرك تهدید کرده بودند از طرف فعالین حزب کمونیست عراق دریافت‌داشت.

توقیف روزنامه‌ها

قاهره - رادیو قاهره بموجب اخبار رسیده از بغداد اطلاع داد که بدستور ژنرال عبدالکریم قاسم از انتشار سه روزنامه «الحیاه» و«بغداد» و «الفجرالجدید» جلوگیری‌شده‌است .

رادیو قاهره اطلاع داد که پلیس تمام نسخ روزنامه «الفجرالجدید» را جمع‌آوری نمود .

روزنامه‌های مزبور در این اواخر بشدت به کمونیست ها حمله کرده و از دولت تقاضا نموده‌بودند که حزب کمونیست عراق را منحل سازد .

روزنامه «الفجرالجدید» دادگاه‌نظامی بغداد را بریاست فاضل المهداوی و دادستانی محمد مجدامین مورد انتقاد قرار داده بود .

نمایندگان شرکت های نفت

دیروز ساعت ۸ ونیم صبح سرلشکر عبدالکریم قاسم نخست‌وزیر وفرمانده کل قوای مسلح عراق از قسمت های مختلف شهر بغداد دیدن کرد و از اوضاع مردم عادی و جریان امور مملکتی از نزدیك انتقاد نمود وبرای پیشرفت کارها دستور هائی‌داد .

سرتیپ قاسم پس از دو ساعت گردش در مناطق مختلف بغداد بدفتر کار خود بازگشت و در ساعت ۴ بعد از ظهر دیروز نمایندگان شرکت های نفتی را بحضوربپذیرفت .

در جلسه مزبور وزیر دارائی و مدیر کل امور نفت حضور داشتند و مذاکرات آنها مربوط بسرنوشت شرکت های نفتی وترتیب کار آنها در عراق بود جلسه بیش از دوساعت طول کشید .

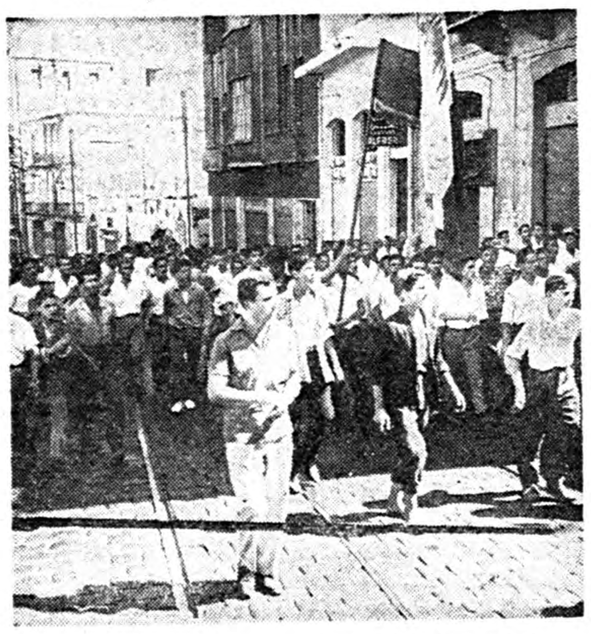

تظاهرکنندگان لبنانی در بیروت در حال اعتراض باعدام افسران آزاد عراقی . برای متفرق ساختن این جوانان پلیس به گاز اشك آور متوسل شد . یونایتدپرس

روز ارتش عراق

بموجب تصمیم ژنرال عبدالکریم قاسم روز ششم ژانویه آینده روز ارتش اعلام گردید .این روز پایان دوران موقتی خواهد بود که در جریان آن فعالیت احزاب سیاسی معلق مانده بود .

قرار است در ۶ ژانویه مراسم آتش بازی باشکوهی برپا گردد .

عراق نفت خود را ملی نمی کند

دولت عراق از سوئد اسلحه میخرد ودرنظر دارد یك ناوگان بازرگانی تشکیل دهد

استکهلم - آسوشیتد پرس - طلعت الشیبانی وزیر اقتصاد عراق که روز گذشته استکهلم گردید بخبر نگاران اظهار داشت :

دولت عراق خیال‌ملی کردن صنایع نفت خودرا ندارد .

منظور شیبانی از این مسافرت توسعه روابط دو کشور عراق وسوئد میباشد .

وی اظهار داشت که دولت عراق مایل است تجارت خودرا باکشور های بیطرفی نظیر سوئد توسعه دهد .

وی خاطر نشان ساخت :نگهداری یك ارتش مسلح و نیرومند برای عراق ضروری است واز اینرومسئله تامین اسلحه خوب و ارزان برای ارتش ما دارای اهمیت زیادمیباشد»

از شیبانی سئوال شد آیا سوئد جزو کشور هائی است که عراق در نظر دارد اسلحه مورد نیاز خود را از آن بدست آورد ؟ شیبانی باین سئوال پاسخ مثبت داد .

مسافرت شیبانی در سوئد مدت ۱۳ روز طول خواهد کشید و وی از بسیاری از موسسات صنعتی‌این کشور بازدید خواهد کرد .

شیبانی در پایان مصاحبه خود گفت که دولت عراق در نظر دارد ناوگان بازرگانی تشکیل دهد و برای این موضوع با دیگر کشور های عربی نیز توافق کرده است.

کشف نفت درلیبی

طرابلس - آسوشیتدپرس - شرکت نفت آسیاکالیفرنیا و شرکت نفت تکزاس وماوراء بحار مشترکا چند حلقه چاه درزمین های «لیبی» زده‌اند که یکی ازآنها به نفت رسیده‌است .

محصول روزانه این‌چاه ۳٫۶۵۰بشکه نفت‌می‌باشد .شرکت‌های تولیدکننده نفت در لیبی‌شعباتی‌ازشرکت‌های‌معظم آمریکائی می‌باشند .

چاه مزبور بفاصله ۲۶۵ میلی‌جنوب شهر بنغازی وبفاصله ۱۳۲ میل از دریای مدیترانه قرار دارد .

درپنج میلی همین چاه بطرف‌شمال محل مناسب دیگری برای حفر چاه جدیددرنظر گرفته‌اند ومشغول تهیه مقدمات هستند .

جایزه برای مبارزه با سرطان

سازمان ملل متحد - خبرگزاری فرانسه - دولت شوروی درسازمان ملل متحد رسما پیشنهاد کردکه سازمان بین‌المللی مبارزه با سرطان جوائزی بمبلغ ۵۰ هزار دلار - ۳۰ هزار دلار و ۲۰ هزار دلار به دانشمندانی بدهدکه بیش‌از سایرین درمبارزه علیه سرطان گام برداشته وبنتایج درخشانی‌برسند.

نماینده شوروی اضافه نمود که از سال ۱۹۶۲هرچهار سال یکبار این جوایز به دانشمندان داده شود .

خبرگزاری عراقی

بغداد - خبر گزاری فرانسه - شورای وزیران عراق تصویب‌کرد که‌یك خبر گزاری عراقی بوجود آید .

این خبر گزاری تحت کنترل نمایندگان وزارتخانه های امور خارجه - دفاع ملی - هدایت ملی و یك نماینده سندیکای روزنامه - نگاران شروع بکار خواهد کرد.

هدف این خبر گزاری توسط‌دولت عراق چنین تعیین شده است :

«جمع آوری و پخش اخبار در عراق و خارج از عراق» نیم میلیون دینار عراقی جهت‌ایجاد آن‌تخصیص داده شده است .

۳۷۵۴ کشته ومفقود

توکیو -خبرگزاری فرانسه-بموجب اطلاعیه رسمی بر اثرطوفان‌سهمگین در ژاپن ۱۷۹۹ نفر کشته و۱۹۵۳ نفر مفقود الاثر و ۸۰۷۳ نفرمجروح شده اند .

براثر این طوفان ۱۸۰ هزار نفر از مردم ژاپن بدون خانه مانده اند.

برای اولین‌بار درتاریخ

مصر بانگلستان پارچه صادر کرد

قاهره - خبرگزاری فرانسه برای اولین بار در تاریخ مصر منسوجات مصری از پنبه مصری و در خود مصر تهیه شده به انگلستان‌صادر کردید .

رادیو قاهره ضمن پخش این خبر گفت ملت مصر موفق گردید که اولین قدم اساسی را در توسعه صنایع داخلی‌خود بر دارد ومصریان برای اولین بار منسوجاتی را که با دست خود تهیه کرده‌اند به انگلستان صادر کردند .

کارشناسان شوروی درعراق

۱۸۳ دانشجوی عراقی برای ادامه تحصیل بکشورهای کمونیستی میروند

بغداد - خبر گزاری فرانسه - شورای وزیران بغداد تصویب کرد که شش‌نفر از کارشناسان‌شوروی در اداره ماشین های کشاورزی دولتی مشغول کار شوند .

ورود کار شناسان مزبورو شروع کار آنها بموجب موافقتنامه فنی بین دو کشور خواهد بود .

به کشور های کمونیست

۱۸۳ نفر از دانشجویان عراقی برای مدت شش سال جهت تحصیل عازم کشورهای کمونیستی‌خواهند شد .

بموجب بولتن وزارت فرهنگ‌عراق ۵۰ نفرازاین دانشجویان بشوروی- ۲۰ نفر به چین- ۲۵ نفر به‌آلمان شرقی - ۲۰ نفر به بلغارستان - ۲۰ نفر بمجارستان - ۱۵ نفر به چکسلواکی رفته و بقیه به‌کشور های یوگسلاوی- آلبانی -لهستان- کر . شمالی و رومانی خواهندرفت.

حمله شدید مطبوعات قاهره به‌چین

کاردار سفارت جمهوری متحده بعنوان اعتراض مراسم جشن دهمین سال چین‌کمونیست را ترك‌کرد

قاهره - رویتر - بمناسبت حمله‌ای که خالدبکداش رهبر کمونیست های سوریه در مراسم جشن دهمین سال تاسیس حکومت جمهوری توده‌ای چین بعمل آورد کاردار سفارت جمهوری متحده در پکن بعنوان اعتراض مراسم مذکور را ترك گفت .

«سعدافرا» مدیر کل اداره اطلاعات مصر روزگذشته اظهار داشت خالد بکداش» شدیدا بجمهوری متحده حمله کرده واین کشور را آلت دست آمریکا دانست . در این نطق وی همچنین باتحاد مصر و سوریه حمله کرده است . محافل مطلع اظهار میدارند که این حادثه ممکنست بهوخامت روابط دوکشور جمهوری متحده و چین کمونیست منجرشود .

روزنامه های مصری برای اولین بار درصفحات اول شماره‌های امروز خود شدیدترین حملات را علیه چین‌کمونیست بعمل آوردند .

چین کمونیست زندانیان امریکائیر آزاد میکند

خروشچف عقیده دارد آزادی زندانیان سیاسی آمریکائی به‌تخفیف تشنجات‌جهان کمك میکند - نخست‌وزیرشوروی میخواهد بین آمریکا وچین‌کمونیست‌میانجی‌شود

دهلی - یونایتدپرس - دیپلمات های کمونیست پیش بینی کردند که احتمال دارد دولت چین باآزادی زندانیان امریکائی در خاك این کشور موافقت کند.

این دیپلماتها خاطر نشان‌ساختند که خروشچف برهبران چین‌متذکر خواهدشد آزادی زندانیان‌امریکائی مقارن با برگزاری مراسم دهمین سال تاسیس دولت جمهوری چین به تخفیف بحران بین المللی کمك میکند.

ظاهرا خروشچف نخست وزیر شوروی مایل است هنگام اقامت خود در چین بین رهبران این‌کشور و دولت امریکا نقش میانجی را ایفا کند . خروشچف در مذاکرات‌خود با ایزنهاور اصرار کرده است که چین کمونیست از طریق سازمان ملل متحد برسمیت شناخته شود.

پیش بینی میشود روز اول اکتبر که قسمت مهم مراسم برگزاری جشن در چین کمونیست انجام می شوددولت چین آزادی زندانیان امریکائی را اعلام کند.

رهبران چینی به اظهارات خروشچف پاسخ ندادند

پکن- خبرگزاری فرانسه- هواپیمای «تی-یو۱۱۴» حامل خروشچف نخست وزیر شوروی درساعت ۱۱ امروز بوقت محلی درفرودگاه پکن بزمین نشست وبلافاصله خروشچف درحالیکه کلاه خودرا بسوی جمعیت استقبال کنندگان تکان میداد درجلوی درهواپیما ظاهر شد واز پله ها پائین آمد .

دراین هنگام نخست مائوتسه تونك وسپس لیوشائوچی نخست وزیر چین کمونیست دست خروشچف رافشرده وبوی خیرمقدم گفتند .

نخست وزیر شوروی طی‌نطق‌کوتاهی درفرودگاه موفقیتهای تازه ای رابرای مردم چین درراه ساختمان ناسیونالیسم آرزو کرد واظهار داشت‌که سفروی بایالات متحده مفید بوده وموجب بهبود روابط دوکشور گردیده است. خروشچف باردیگر لزوم کوشش ومجاهدت رابرای تخفیف تشنجات جهانی یادآور شد وخاطرنشان کردمادام‌که نماینده چیانکایشك در سازمان ملل متحد کرسی نماینده چین رااشغال کند سازمان مزبور نخواهدتوانست درزمینه همکاری بین المللی نقش مهمی ایفاء کند .

خروشچف درپایان سخنان خود گفت منظور من ازمسافرت به پکن شرکت درجشن مردم چین است نه بندوبست های سری .

پس ازپایان نطق نخست وزیر شوروی مائوتسه تونك وهیچیك دیگر ازرهبران چین کمونیست درپاسخ وی اظهاراتی نکردند وبلافاصله‌خروشچف باتفاق رهبران چین ازگارد احترام سان دید وپس ازآشنائی با رهبران کمونیست ۱۱ کشوری که برای شرکت درجشن به پکن آمده اند بسوی شهر حرکت کردند .

رهبران احزاب‌کمونیست ازسیستم «کمون»ستایش‌کردند

توکیو - یونایتدپرس -رهبران کمونیست ۵ کشور اروپائی ازجمله لهستان ، چك اسلواکی وآلمان شرقی ضمن ایراد نطقهای خود درپکن سیستم کمونهای چین کمونیست را مورد ستایش قرار دادند .با آنکه این اظهار نظر غیر منتظره بود معذالك میتوان حدس زد که کشورهای کمونیست اروپائی بر خلاف گذشته انتقادات ملایم تری از این‌سیستم بعمل می‌آورند و روش آنها در این مورد تعدیل شده است .

علاوه بر کشور های کمونیست اروپائی نمایندگان دو کشورکمونیست آسیائی یعنی ویتنام شمالی و کره شمالی نیزسیستم کمونها را مورد تمجید قرار دادند .

قابل توجه حجاج

۳ عدد ساك در منا پیدا شده‌صاحب آن بقم مقابل کلانتری ۲سیف‌زاده مراجعه نماید . آ-۱۸۲۴۷

سروران گرامی - دوستان ارجمند و منسوبین شریف

ازاین که در مدت هفت ماه زندانی این جانب در بازداشتگاه کاخ دادگستری به وسیله نامه و تلگراف ویابا تشریف فرمائی خوددر بازداشتگاه اظهار لطف و تفقد فرموده وجویای حال ارداتمند بوده‌اند سپاسگزار است امیدوارم که خداوند متعال توفیق‌و سعادت جبران محبت های موالی عظام را به ارادتمند عنایت فرماید ضمنا روز های پنجشنبه ۸ وجمعه ۹مهر ماه عصرها در منزل واقع درچهار راه عزیزخان کوچه امیر اقتدار کاشی ۲۷ آماده پذیرائی هستم .

قل للذی بصروف الدهر عیرنا
هل عاند الدهر الا من له خطر
اما تری البحر تعلوا فوقه جیف
ویستقر باقصی قعره الدرر

آ-۱۸۱۷۱ میر سید علی لواسانی

از فردا صبح

در دوسینمای

نیاگارا

و

رکس

شروع سانسها

درسینما رکس:

۱۰٫۵صبح -۲٫۵ - ۴٫۵-
۶٫۵ - ۸٫۵ بعدازظهر

در سینما نیاگارا :

۱۰٫۵ صبح - ۲٫۵ - ۴٫۵-
۶٫۵ و ۸٫۵ بعداز ظهر

تراس نیاگارا :

۷ و ۹ بعداز ظهر

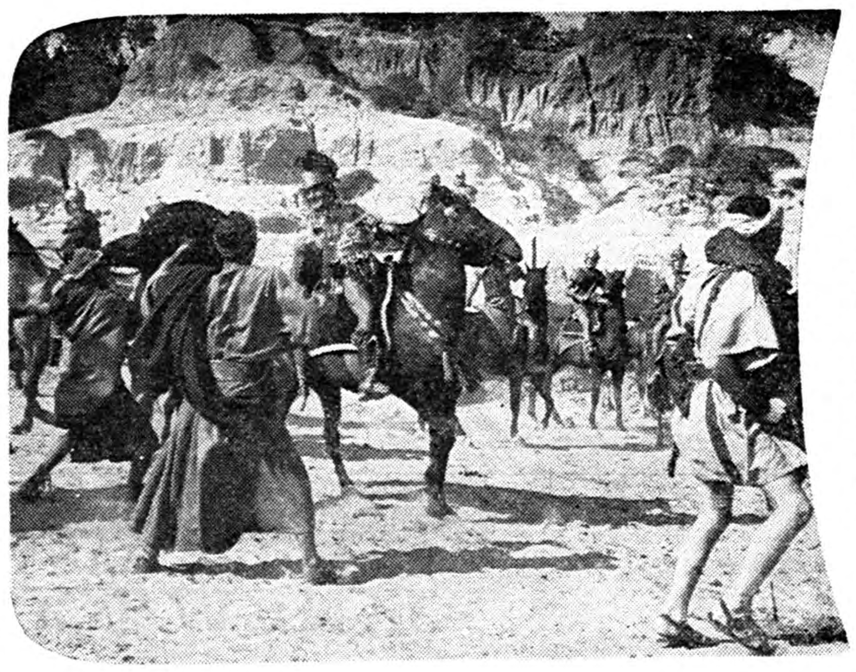

صلیب و شمشیر

سوپرسینماسکوپ - (دوبله بفارسی درایتالیا) - رنگی

بزرگترین و محبوبترین هنرپیشگان درعظیم‌ترین فیلم‌قهرمانی

روساناپودستا - ایوون‌دوکارلو - جورج‌میسترال-

ماسیموسالواتوره

جدالهای خونین- عشق‌های آسمانی - دسیسه‌های‌خانه‌برانداز
جنگهای تن‌بتن- معجزات- حسادت ... درسرزمین‌بیت‌المقدس

آ- ۲۳۱۲۴

بحران روابط چین و جمهوری متحده

عبدالناصر بجشن دهمین سال تاسیس جمهوری چین نماینده نفرستاده و سفیر او نیز خیال مراجعت بپکن را ندارد ـ مراکز فرهنگی چین کمونیست درجمهوری متحده تعطیل خواهد شد

قاهره ـ خبرگزاری فرانسه ـ روابط بین دوکشور چین کمونیست وجمهوری متحد عربی بامشکلاتی برخورد کرده است .

جمال عبدالناصر کاملا فراموش کرده که چین کمونیست درصدد برگذاری دهمین سال تاسیس جمهوری چین که بعنوان مهمترین جشن ملی شناخته شده می باشد .

« صلاح الطرازی » سفیر کبیر سابق مصر در پکن که جهت مشورت به قاهره احضار شده بود بنظر میرسد که قصد مراجعت بمحل ماموریت خود را ندارد.

ازطرف دیگر روزنامه الاهرام مینویسد دولت جمهوری متحد عربی تصمیم گرفته است مراکز فرهنگی چین را در دو ایالت سوریه ومصر تعطیل کند .

روزنامه الاهرام مینویسد این عمل تجدید نظردرسیاست فرهنگی جمهوری متحد عربی نه تنها در قبال چین بلکه دربرابر جهان کمونیست می باشد .همین روزنامه اضافه کرده است که تجاوز چین به مرزهای هند که از کشورهای دوست جمهوری متحد عربی است سبب ناراحتی جمال عبدالناصر رافراهم نموده است .

منطقه تجارتی آزاد آمریکای جنوبی

مونتویدو ـ اورگوئه ـ آسوشیتدپرس طرح ایجاد یك منطقه تجارتی آزاد در آمریکای جنوبی که شامل هفت کشور میباشد روز سه‌شنبه بپایان رسید .

نمایندگان هفت کشور امروز در پایان جلسه کنفرانس پانزده روزه خود یك قرار داد موقتی را امضاء میکنند .

وزرای خارجه آرژانتین ـ برزیل ـ شیلی ـ بولیوی ـ پاراگوئه ـ پرو ـ اورگوئه باید قرار داد مزبور را تصویب کنند تانافذ گردد .

آنها ظرف شش ماه آینده کنفرانسی تشکیل داده و قرارداد را مورد مطالعه و تصویب قرار خواهند داد.

نریمان دوباره ازدواج میکند

نریمان

قاهره ـ یونایتدپرس ـ روزنامه الاخبار مینویسد که نریمان ملکه سابق مصر در نظر دارد که مجددا ازدواج نماید .

شوهر سابق نریمان دکتر «ادهم النقیب» حاضر نیست که او راطلاق بدهد ولی نریمان مدتها است که در جستجوی راه حلی میباشد .

گفته میشود که نریمان با یك جوان بیست و شش ساله لبنانی که پدرش بیسکویت ساز است ازدواج خواهد کرد .

یك دادگاه لبنانی حکمی بنفع نریمان صادر کرد که بموجب آن حکم دکتر «ادهم النقیب» بایدنفقه ومخارج نریمان رابدهد. درمقابل یك دادگاه مصری در اسکندریه اخیرا حکمی بنفع دکتر «ادهم النقیب» داده که بموجب آن نریمان ملزم باطاعت وتمکین از شوهر خود میباشدولی بعلت خروج نریمان از خاك مصر اجرای حکم معلق مانده است .

طبق نوشته روزنامه الاخبار نریمان اظهار امیدواری کرده است که پس از دریافت حکم طلاق بتواند با «سمیر غندور» فرزند کارخانه دار لبنانی ازدواج نماید .

ملیون الجزایر از آمریکا کمك میخواهد

اگر فرانسه حاضر بمذاکره شود ملیون آماده‌اند حکومت موقتی را منحل کنند

تونس ـ آسوشیتد پرس ـ رهبران شورشی الجزایر از آمریکا استمداد کردند که در جنك سخت پنجساله آنها با فرانسه بایشان کمك کند و در صورتیکه فرانسه حاضرشود با ملیون وارد مذاکره گردد آنها حاضرند که امتیازاتی بفرانسه بدهند وحتی ممکن است این امتیازات شامل انحلال دولت شورشی باشد .

پرزیدنت شارل دوگل فقط برای مذاکره در باب آتش بس حاضر است با شورشیان ملاقات نماید. و تشکیلات موقتی حکومتی الجزایر را یك رژیم غیر قانونی وتروریستی اعلام کرده است .

دوهفته پیش دوگل برنامه سه ماده‌ای بمردم الجزایر پیشنهاد کرد مبنی براینکه بار فراندم یکی از سه راه زیر انتخاب کنند :

استقلال ـ برقراری روابط نزدیك بافرانسه ـ یا اتحاد با آن.

پاسخ رسمی شورشیان که روز دوشنبه داده شد محتاطانه بود ولی صریحا پیشنهاد کنار آمدن را میکرد .

امکانات امریکا

مقامات عالیه شورشی معتقدند که پاسخ رد به پیشنهاد دوگل نداده‌اند و از آمریکا انتظاردارند که در مذاکرات با فرانسه به آنها کمك کند .

یکی از آنها اظهار داشت که «آمریکا برای میانجیگری و حل مسئله الجزایر امکانات زیادی دارد .

ما اکنون با فرانسه فاصله کمی داریم و با برداشتن چند قدم از جانب طرفین میتوانیم بهم برسیم.»

و برای همین منظور «محمدیزید» وزیر اطلاعات خودرا به نیویورك فرستاده‌اند تابا هیئت های نمایندگی آمریکا و سایر دول تماس بگیرد.

طرح اخیر دوگل مورداستقبال محافل غربی واقع گردید و در نتیجه رهبران شورشی الجزایردر جستجوی راه فراری هستند که آبروی خودرا حفظ کنند ومیخواهند که کار تشکیل کنفرانس خاتمه یابد .

حکومت محلی

یکی ازرهبران الجزایر میگوید: «ما حقیقت را تائید میکنیم که یك حکومت محلی تشکیل داده‌ایم . مادر اعلامیه های خود گفته‌ایم که مقاومت مردم الجزایر را هدایت و کنترل مینمائیم و این ادعاحکایت ندارد که ما میخواهیم آینده الجزایر را هدایت نمائیم و با خود مختاری اگر تضمینی در بین باشد مخالفتی نداریم .»

رهبران شورشی میگویند که پرزیدنت دوگل نباید پاسخ آنها رابه پیشنهاد خود مختاری نادیده بگیرد ولی ما میخواهیم ازپیشنهاد تضمین شده باشد .

دوگل باید بداند که ۱۷ کشور حکومت ما رابرسمیت شناخته‌اند و بدون موافقت ما صلح در الجزایر مستقر نخواهد شد و برای اثبات این ادعا در نظر دارند که جنك غیر منظم خودرا تشدید قر نمایند.

پیشنهاد دوگل برای اعطای خود مختاری به الجزایر نشانه گذشت فرانسه میباشد و در ازاء آن الجزائریها هم در نظریات خود تعدیلی داده‌اند واز شعار استقلال بهر قیمتی که باشد صرفنظر کرده‌اند.

موشك برای عکسبرداری از طوفان

کیپ کاناورال ـ آسوشیتد پرس روز سه شنبه نیروی دریائی آمریکا یك موشك «نایك ـ کاجون» حامل دوربین عکاسی بر فراز اقیانوس آتلانتیك پرتاب کرد تا از امواج طوفان عکس برداری نماید .

نظیر همین موشك روز جمعه گذشته بفضا پرتاب شد ولی با عدم موفقیت مواجه گردید و از مسیر خود منحرف شد .

دوربین جدید طوری تنظیم شده است که از طوفان در حال خروش که ارتفاعش به ۱۰ تا ۸۵ میل میرسد چندین عکس بردارد .

طوفان روز سه شنبه در نقطه شمال شرقی و بفاصله ۲۵۰ میل از کیپ کاناورال در گرفت ولذا موشك «نایك کاجون» بسوی شمال پرتاب شده است .

انتظار میرود که دماغه موشك را در ۶۰ میلی ساحل پیدا کنند و یك هواپیما بر فراز منطقه مزبور جهت کمك به جستجوی دسافه مزبور پرواز خواهد کرد .

دوربین مزبور قادر است که از منطقه ای بوسعت ۳۰۰ میل از روی اقیانوس عکس بردارد در صورتیکه آنرا پیدا کنند جریان مصور یك طوفان کامل در دسترس بشر خواهد بود .

سابقا دوربین را در یك هواپیما نصب میکردند و عکس های متعددی از اوضاع مختلف طوفان بدست می آوردند .

درمجمع عمومی سازمان ملل متحد

نماینده عراق بانگلیسها حمله کرد

سازمان ملل متحد ـ آسوشیتدپرس هاشم جواد وزیر امور خارجه عراق درسازمان ملل متحد پیشنهاد کرد که کمیته تحقیق برای رسیدگی بوضع انگلستان و عملیاتی که توسط این دولت در عمان و عربستان انجام میشود تشکیل گردد . هاشم جواد گفت انگلستان در این نواحی دست بعملیات نظامی خلاف قاعده‌ای زده است تا مانع از شنیده شدن صدای اعراب در محافل جهانی گردد .

سپس هاشم جواد به موضوع الجزایر اشاره کرده و گفت امیدوار است ژنرال دوگل پیشنهاد اخیر دولت ملی الجزایر را برای مذاکره در باره استقرار صلح قبول کند .

وی ضمنا برای نخستین بار ازاقدام جمهوری متحده عربی در بستن کانال سوئز بر روی کشتی های اسرائیل دفاع کرد .

کرسی آزاد در روزنامه الاهرام

قاهره ـ خبر گزاری فرانسه ـ روزنامه الاهرام چاپ قاهره در آخرین شمار خود مقاله‌ای بقلم «حسنین هیکل» سخنگوی جمال ـ عبدالناصر درج کرده که در آن مردم را به بحث آزاد دعوت کرده است .

روزنامه الاهرام میافزاید ازاین پس ستونی در روزنامه الاهرام تحت عنوان کرسی آزاد بازخواهد شد تا مردم آزادانه عقاید خودرا ابراز کنند .

حسنین هیکل خاطر نشان ساخته است که باید بحث های صریح و بی غرض افتتاح شود زیرا مسئله آزادی یکی از مسائل مهمی است که باید رعایت گردد .

خلاصهٔ اخبار

واشنگتن ـ سفیر خروشچف بامریکا برای مالیات دهندگان امریکا ۱۵۰ هزار دلار تمام شد .

هنوز صورت حساب کامل مخارج سفر خروشچف تهیه نشده ولی مقامات مطلع میگویند که مسافرت نخست‌وزیر شوروی بایالات متحده بیش از سفر هر رئیس کشوری خرج برداشته است .

***

بن ـ روزنامه درمیتاگ چاپ بن در آخرین شماره خود نوشته است که آلمان غربی و شوروی در صدد تهیه موافقت‌نامه صلح بین خود میباشند . امضای این موافقتنامه بمنزله نخستین مرحله وحدت آلمان بشمار خواهد رفت .

***

دهلی جدید ـ دولت هند در پاسخ به دولت چین کمونیست نقشه جغرافیائی مناطق مرزی چین و هند رامنتشر کرد .در این نقشه مناطق مرزی که کمونیستها مدعی هستند جزو سر زمین چین میباشد جزء قلمرو هند محسوب شده است .

***

جده ـ بموجب فرمان پادشاه عربستان سمت تازه ای در آن کشور بعنوان فرمانده ستاد ارتش بوجود آمد و سرلشکر ابراهیم التاسان عهده دار این پست گردید .

***

واشنگتن ـ دیروز سفیر کبیر لهستان در واشنگتن با معاون وزارت امور خارجه امریکا در باره روابط دو کشور مذاکراتی بعمل آورد . در این مذاکرات مسئله کمك اقتصادی امریکا به لهستان نیز مورد بررسی قرار گرفت .

***

بغداد ـ شورای وزیران عراق در جلسه دیشب خود تصویب کرد که یك پروفسور لهستانی مسئله تشکیل بازار مکاره بغداد را مورد بررسی قرار دهد .همچنین یك کارشناس نفتی لهستانی بنام پروفسور مارواید از طرف دولت عراق استخدام شد .

از فردا صبح در

سینما سعدی ـ سینما پلازا

اثر خارق‌العاده ((آلفرد هیچکاك)) نابغه هیجان

ALFRED HITCHCOCK'S
GREATEST SUSPENSE ADVENTURE!

THE MAN WHO KNEW TOO MUCH

ویستاویژن رنگی

جمیز استوارت دوریس دی دانیل ژلن برندادوبنزی

دوبله بفارسی

آهنك معروف «کی سرا سرا» بوسیله «دوریس دی» دراین فیلم خوانده می‌شود

فیلمیکه تهران درباره آن بیش از هرفیلم دیگری صحبت خواهدکرد

روزهای یکشنبه ساعت ۸½ بعدازظهر درسینمای سعدی و روزهای دوشنبه ساعت ۹ بعدازظهر

در سینمای پلازا فیلم «مردی که زیاد میدانست» بزبان انگلیسی و بصورت اصلی «بدون ترجمه» نمایش داده می‌شود

ـ این فیلم از بین برجسته‌ترین آثار سینمای آمریکا انتخاب شده و اولین فیلم آمریکائی است که سینمای سعدی درسال ۱۳۳۸ نمایش میدهد

آ ـ ۲۲۹۷۶

آسانسور شیندلر سوئیس

مخصوص ساختمانهای بزرك

SCHINDLER 1874

متخصص کارخانه درتهران است

خواهشمند است برای هرگونه مشاوره و سفارش بشرکت ابوالحسن دیبا وشریك روبروی پارك‌هتل مراجعه فرمائید

تلفن ۴۲۹۱۷ آ ـ ۲۳۰۶۴

قابل توجه دارندگان دندان مصنوعی و دندانپزشکان محترم

خمیر پولی گریپ یا پودر کورکا

برای جلوگیری از لقی و لغزش دندانهای مصنوعی

پولیدنت برای شستن و تمیز کردن دندانهای مصنوعی

پولوریس برای درمان آبسه و کلیه دردهای عفونی دندان

نمایندگی انحصاری: شرکت پرسا (وارد کننده محصولات دندانپزشکی)

اول نادری پاساژ نوین ـ تلفن ۴۹۹۲۶

روانی مطالب ـ نفاست چاپ و صحافی ـ ارزانی بها فقط مخصوص کتابهائی است که بوسیله شرکت سهامی انتشار کتب درسی منتشر گردیده است

مکمیلان و گیت اسکل صف آرائی میکنند

برای اولین‌بار یك سیاه‌پوست کاندید عضویت مجلس عوام شده‌است ـ اگر چرچیل درانتخابات پیروز شود «پدر مجلس عوام» لقب خواهد گرفت

لندن ـ آسوشیتدپرس ـ مبارزات انتخاباتی انگلستان وارد مراحل نهائی خود میشود .

امروز مك میلان و گیت اسکل دو حریف نیرومند انتخاباتی و رهبران احزاب محافظه کار و کارگر برای تامین پیروزی احزاب خویش در ناحیه مهم و حیاتی اسکاتلند عازم این نقطه گردیدند .

در حال حاضر به‌نظر میرسد که وضع در اسکاتلند به نفع کارگر ها باشد معذلك مك میلان اعتماد دارد که با استفاده از نام اسکاتلندی خویش درانتخابات این منطقه حزب خویش رابه پیروزی برساند .

۱۵۴۶ کاندید

لیستی که در لندن تهیه شده حاکی از آن است که برای ۶۳۰ کرسی پارلمان انگلیس ۱۵۲۶ کاندیدا نام نویسی کرده‌اند ۶۲۵ کاندیدا از حزب محافظه کار ـ ۶۲۱ کاندیدای کارگر ـ ۱۶۲ کاندید لیبرال ـ ۱۸ کاندید کمونیست ـ ۵۰ کاندیدای مستقل و ۵۰ کاندیدا از احزاب کوچك اکنون برای تصاحب کرسی های پارلمان فعالیت میکنند .

انتخابات آینده انگلستان ممکن است افتخار جدیدی برای وینستون چرچیل سیاستمدار ۸۴ ساله انگلیسی کسب کند زیرا چنانچه وی در حوزه انتخاباتی خود «وودفور» پیروز شود عنوان « پدر مجلس عوام» را بدست خواهد آورد .

این عنوان معمولا بکسی داده می شود که طولانی ترین دوره خدمت بلا انقطاع را در مجلس عوام داشته باشد .

چرچیل از سال ۱۹۲۴ به عنوان نامزد ناحیه «وودفور» عضویت مجلس عوام رابعهده دارد .سابقه خدمت وی در مجلس عوام از سال ۱۹۰۰ شروع میشود ولی یکبار درسال ۱۹۲۲ از یك کاندیدای لیبرال شکست خورد و نتوانست به مجلس عوام راه پیدا کند .

کاندیدای سیاهپوست

برای اولین بار در تاریخ انتخابات انگلستان یکنفر سیاهپوست کاندیدای عضویت مجلس عوام شده است .

وی «داویدپیت» نام دارد و ۴۵ سال از سن او می‌گذرد .

«پیت» پزشك است و از طرف حزب لیبرال کاندیدای ناحیه «هامپستاد» در شمال لندن شده است . رقیب وی در این ناحیه «هنری بروك» وزیر خانه سازی دولت مکمیلان است .

ازهم‌اکنون پلیس و همچنین اعضاء حزب لیبرال نگران جان‌وی و فرزندان او هستند.زیرا عده ای از اهالی پس از اینکه موضوع را فهمیده‌اند او را مورد تهدید قرار داده و اعلام کرده‌اند ما مایل نیستیم یك سیاهپوست به مجلس عوام راه پیدا کند .

دوشیزه «بتی بوترويد» (دست راست) کاندیدای حزب کارگر در حال مذاکره با زن یك سوزنبان .وی سی ساله و یکی از جوانترین کاندیداهای پارلمان انگلستان است و مبارزه انتخاباتی خود را باشور زیاد انجام میدهد . آسوشیتدپرس

هرالدتریبون مینویسد :

جهان آسوده‌تر نفس میکشد

خطر فوری دربرلن برطرف شده است ـ برای نزدیك‌شدن آمریکا و شوروی چندگام آزمایشی برداشته شده‌است

نیویورك ـ یونایتدپرس ـ روزنامه نیویورك‌هرالدتریبون درشماره امروز خوداز رفع‌تهدیدبوالتیماتوم خروشچف درمورد برلن استقبال کرده‌است . هرالد تریبون میافزاید حداقل اینست که‌چندگام آزمایشی برای نزدیك ساختن‌افکار دولتهای آمریکاوشوروی درمورد برلن برداشته شده‌است . این نکته جالب است که‌خروشچف پس‌از ترك کامپ داوید درخواست خودرامبنی برببیطرف ساختن برلن‌غربی تکرارنکرد ، گواینکه وی‌مجددا تائید کرد که‌باید دو آلمان بوجود آید . درخلال‌این‌احوال کاملا محتمل‌بنظر میرسد که‌مذاکرات دامنه داری‌میان دوکشور درمورد‌مسائل‌اصلی‌بین‌المللی انجام یابد واین مذاکرات درمحیط بهتری صورت‌میگیرد‌نتیجه‌این‌مذاکرات ماهیت ونتیجه واقعی مسافرت‌خروشچف رابه آمریکا روشن خواهد ساخت.از اینرونظرها نسبت‌به‌مذاکرات آینده شرق وغرب درهرسطحی که‌باشد ، احتیاط آمیزخواهد بود لیکن خالی ازامید نیست .اکنون دورنمای کنفرانس ازسران دول برای حل مشکل‌برلن وسایر مسائل بین‌المللی دربرابرما است .

بدین ترتیب خطرفوری‌دربرلن‌برطرف شده‌است و جهان‌باردیگر میتواند آسوده تر نفس بکشد .لکن این‌امر هنوز بمعنای پایان جنك سرد وازمیان رفتن شکافی که‌شرق و غرب رااز یکدیگر دورنگاهداشته نیست.

دنباله خبرهای خارجی

خروشچف عازم پکن شد

نخست‌وزیر شوروی مصاحبه مطبوعاتی آیزنهاور را تایید کرد

مسکو ـ اسوشیتدپرس‌دیروزاندکی متجاوز ازسی ساعت پس‌ازمراجعت ازامریکا نخست‌وزیر شوروی نیکیتا خروشچف عازم پکن‌گردید وامروز بآنجا میرسد .

خروشچف‌درراس هیئت نمایندگی شوروی برای شرکت درمراسم دهمین سال تشکیل جمهوری توده‌ای چین بپکن خواهدرفت ودرآنجا مسائل‌مهم جهانی رابامائوتسه تونك رئیس‌حزب کمونیست چین درمیان خواهدگذارد. اغلب ستونهای روزنامه‌های‌مسکو راخروشچف وچین کمونیست اشغال کرده‌اند عکسهای بزرگی از نخست وزیرشوروی هنگام پیاده شدن از هواپیما درفرودگاه مسکو درروزنامه های‌پراودا وایزوستیا بچاپ‌رسیده‌و این جمله که‌امریکا کشور خوبی است ولی روسیه ازتمام کشورها بهتر است با حروف درشت درهردوی این روزنامه‌ها بچشم میخورد . همچنین باتیترهای‌درشت جشن دهمین سال تاسیس جمهوری چین را تبریك گفته‌اند .

اساس بهبود روابط

پراودا در صفحه اول‌خود نوشته است مردم شوروی وتمام مردم با حسن نیت جهان تبریکات گرم و صمیمانه خودرا بمناسبت مسافرت خروشچف بامریکا بوی تقدیم میکنند ودر سرمقاله خودگزارش خبرگزاری تاس ازواشنگتن رابااین شرح چاپ کرده‌است .

اساس بهبودروابط آمریکا وشوروی گذاشته‌شده‌است .

واضح‌است که‌خروشچف در پکن میخواهد با متفقین چینی خوددرباره مذاکرات واشنگتن صحبت کند و اطلاعات دست اول دراختیار آنها بگذارد .

روزنامه‌های چینی مذاکرات خروشچف رادرامریکاستایش کرده‌اند وآنرا اقدامی‌تازه برای‌استقرارصلح جهانی نامیده اند .

خروشچف قبل ازترك مسکونخست بااعضای هیئت رئیسه حزب‌کمونیست واعضای حکومت شوروی خدا حافظی کردسپس‌ازمقابل صف کوردیپلماتیك مقیم مسکو گذشت و برای مردمی که‌درآن شب سرد درفرودگاه حاضر بودند دست‌تکان داد .

درست گفته

گرچه خروشچف‌پس‌از ۱۳روز غیبت ومسافرت وفعالیت درآمریکا اشتغالات دولتی زیادی داشت که‌شخصا باید انجام میداد مع‌الوصف وقت این‌را پیدا کرد که‌بسئوال خبرنگار تاس درباره کنفرانس مطبوعاتی روزدوشنبه ایزنهاوربپاسخ بدهد .

خبرنگار تاس ازنخست‌وزیر شوروی خواست تانظر خودرادرباره اظهارات پرزیدنت ایزنهاور راجع بمسئله برلن بگوید .

پرزیدنت ایزنهاور بخبرنگاران گفته بودوی باخروشچف نخست‌وزیر شوروی موافقت کردند که‌مسئله برلن رامورد بحث‌قراردهند ولی وقت‌شروع‌مذاکرات معلوم نیست .

خروشچف بخبرنگار تاس پاسخ داد‌که پرزیدنت ایزنهاور درست موضوع راتشریح وبیان کرده‌است. ماتوافق کردیم که‌مسئله برلن‌باید مورد بحث قرار گیرد ولی مذاکرات رابزمان معین محدود نکردیم .

دنیا باید از آیزنهاور تشکر کند

لندن ـ درمحافل سیاسی لندن گفته میشود که آیزنهاور ضمن ارسال یك پیام خصوصی برای مکمیلان نخست‌وزیر انگلستان نظر وی را درباره ادامه مذاکرات غرب و شرق برسر موضوع برلین که دراعلامیه مذاکرات کامپ‌داوید به‌آن اشاره شده خواسته است .

یك سخنگوی وزارت خارجه بریتانیا اظهار داشت که از هم اکنون تبادل نظر بین امریکا و متحدین این کشور در باره مذاکرات ایزنهاور ـ خروشچف آغاز شده است وی در باره ارسال پیام خصوصی ایزنهاور برای مك میلان گفت نمی تواند این موضوع را تصدیق یا تکذیب کند .

گزارشهای مشابهی در مورد ارسال پیام ایزنهاور به ژنرال دوگل واصل شده است .

اجتماع سفرای ناتو

واشنگتن ـ سفرای هفت کشور عضو اتحادیه اتلانتیك شمالی روز گذشته در وزارت خارجه امریکا اجتماع کرده ودر باره مذاکرات ایزنهاور ـ خروشچف و مذاکرات جدیدی که بین غرب و شرق باید در مورد برلین آغاز گردد به تبادل نظر پرداختند . این مذاکرات ۵۰ دقیقه طول کشید و پس‌از آن سر هارولد کاسیا سفیر انگلیس اظهار داشت در مذاکرات صمیمانه‌ای که به عمل آمد مسائلی که بلافاصله پس‌از مذاکرات «کامپ داوید» پیش آمد مورد بحث قرار گرفت .

سفیر فرانسه نیز گفت «پس از مذاکرات کامپ‌داوید هیچ‌نوع تغییری در حقوق مادر برلین ایجاد نشده‌است» وی اضافه کرد فقط یك مسئله تغییر کرده ویا لااقل امیدواریم این طور باشد و آن رفع تهدید شوروی‌نسبت به برلین است .

سفیر آلمان غربی به خبرنگاران اظهار داشت که به عقیده وی نیز خطری که برلین را تهدید می کرد مرتفع شده است ودر پاسخ این‌سئوال که‌آیا از مذاکرات «کامپ داوید» راضی است پاسخ داد این مسئله بستگی بدان دارد که چگونه باین مذاکرات بنگریم . اگر قبول کنیم که تغییری در سیاست آمریکا داده نشده است باید از رفع تهدیدی که نسبت به برلین وجود داشت خوشحال باشیم .

تشکر از ایزنهاور

بن ـ منابع آلمان غربی دیروز اعلام کردند که اگر نیکیتاخروشچف نخست وزیر شوروی واقعا ازالتیماتوم خود صرفنظر کرده باشد دنیا باید از پرزیدنت ایزنهاور تشکر نماید .

محافل رسمی می گویند که فقط ایزنهاور می توانست خروشچف را متقاعد کند که از تهدید خود در نوامبر گذشته مبنی براین که‌شوروی بدون توجه بمتفقین غربی خود باآلمان شرقی قرار داد صلح خواهد بست و دول غربی را از برلن بیرون خواهد کرد دست بردارد .

خوشبینی در برلن

کنراد ادنائر صدر اعظم آلمان غربی اطلاع داد که از سفیر خود در واشنگتن گزارشی دریافت داشته «لی هیچیك از مقامات دولتی آلمان غربی از خبر رفع خطر و تهدید از برلن غربی احساس خرسندی چندانی‌نشان نمیدهند زیرا آنها به تجربه باقول‌ها ونیمه قولهای شوروی آشنا هستند.

ناظرین سیاسی معتقدند که‌در هفته آینده ممکن است از جریان جشن دهمین سال تاسیس آلمان شرقی اطلاعات دقیق تر وروشن تری در باره مقاصد واقعی خروشچف نسبت به برلن دریافت نمایند .

خود اهالی برلن غربی معتقدند که مذاکرات خروشچف ـ ایزنهاور خطر وقوع جنك رادر برلن مجالتا مرتفع ساخته است . آنها با اظهار اعتماد بایزنهاور معتقدند که وی در مذاکرات آینده با خروشچف از آزادی برلن غربی دفاع خواهد کرد .

رویتر ـ یونایتدپرس

از جالبترین حوادث جهان

متجاوز از ۱۲۰ میمون که توسط یك کشتی انگلیسی ازسنگاپور حمل شده‌بودند در قفسهای خود مردند .

۲۲روز قبل کشتی ۱۴ هزار تنی بملوسوند با ۳۰۰میمون ازسنگاپور بقصدلندن‌حرکت کردولی امروز وقتی درقفسها راباز کردند ملاحظه شد که بیش‌از ۱۸۰ میمون رنده نیستند ودر بین این عده نیز جمعی زخمی شده‌بودند .

درخارج از قفسها مقداری ظروف آب گذارده شده‌بود که‌میمونهای زخمی دست‌خود رااز بالای میله‌های آهنی‌قفس های خود خارج کرده و با استفاده ازاین آب‌هازخمهای خودرا می‌شستند .

این میمون‌ها برای انتقال بباغ وحش تیل برك‌درروتردام حمل میشدند

بازرسانی که‌در محل حاضر شدند تجویز کردند که به‌میمونها بایدسبزی ومیوه های تازه‌داده‌شود .

بلافاصله‌مقداری‌پرتقال برای میمونها آورده شدو حیوانات باسرو صدای عجیبی بطرف آنها حمله ورشدند .

علت حادثه‌بقرار اطلاع‌این بوده که‌هنگام جای دادن آنهادر قفس توجه لازم‌نشده است واغلب تلفات‌براثرجنك ونزاع بین‌آنها روی داده است .

***

یك‌دانشمند روسی اظهار میدارد که‌ممکن است روی کره ماه‌زندگی وجود داشته باشد ولی اگر باشد فقط عبارت از موجودات اولیه‌ای نظیرباکتریها خواهد بود .

نیکلای یورو ساماینسکی معاون موسسه میکروب‌شناسی آکادمی شوروی طی نطق رادیوئی خودازمسکو گفت: هنگامیکه ماه تاریك میشود نقطه‌هائی روی‌آن میتوان‌دید عده‌ای ازستاره شناسان معتقدند که‌دراین نقطه‌جنگلهای انبوه وجود دارد اگر این ادعا درست باشد باید معتقد بود که‌زندگی روی‌کره‌ماه وجود دارد وباکتری هائی‌در آن‌زندگی میکنند .

چینی ها از اندونزی اخراج میشوند

محدودیت‌های بازرگانی و بسته‌شدن مدارس چینی هرماه هزاران چینی خاك اندونزی را ترك میگویند

جاکارتا ـ رویتر ـ سخنگوی‌ستاد ارتش اندونزی اظهار داشت که‌ظرف ۱۲ماه گذشته ارتش اندونزی ۱۲ هزار شورشی رادراین کشور قلع‌و قمع کرده‌است . ظرف همین مدت ۳ هزار نفر از نیروهای ارتش نیز کشته زخمی یامفقود الاثر شده‌اند .

وی‌اضافه کرد نیروهای شورشیان درجزیزه فارفلانك فعالیت‌های خودرا اخیرا تبدیل بیك سلسله نبردهای دامنه دار کرده‌اند وازطرف دولت اقدامی برای جلوگیری‌ازتمرکزخطر دراین ناحیه بعمل آمده‌است .

ازتاریخی که‌دکتر سوکارنو اعلام کرد دولت اندونزی دوباره مفادقانون اساسی انقلابی سال ۱۹۴۵ رابمورد اجرا میگذارد شورشیان سلب شمالی وسوماترا ویرا متهم به‌برقراری دیکتاتوری شخصی در کشور کرده‌اند

اخراج چینی‌ها

ازطرف دیگر دراندونزی فشارهای تازه‌ای باقلیت نیرومند چینی وارد میشود پس‌ازاینکه قانون محدودیت بازرگانی خارجیان ازاول ژانویه ۱۹۶۰ دراندونزی بموقع‌اجرا گذاشته شد هزاران بازرگان خارجی این کشورکه اغلب‌آنها چینی هستند باید بدولت اطلاع دهند که‌چه تصمیمی برای تعیین سرنوشت خویش اتخاذ کرده‌اند .

این قانون سروصدا وغارضایتی زیادی دربین بازرگانان چینی ایجاد کرده‌است .بااینکه سفارت چین اقداماتی دراین‌مورد بعمل آورده‌ولی سوکارنو بهیچوجه حاضرنیست از اجرای قانون مذکور که‌عمده فعالیت های تجارتی کشور راازدست چینی هاخارج کردهو باختیار اتباع‌اندونزی میگذارد صرفنظر کند .

یکی ازسه‌راه

دولت‌اندونزی بازرگانان وصاحبان حرف مختلف خارجی رادرانتخاب یکی ازسه‌راه زیر مخیر کرده‌است .

۱ـازحرفه‌خوددست بردارند .

۲ـموسسه خودرا تحویل دولت داده یابادولت همکاری کنند .

بشهرهائی که‌مشمول اجرای این قانون نیستند مهاجرت کنند .

علاوه براین دولت اندونزی دستور داده که‌مدارس چینی رادراندونزی تعطیل کنند وبا اجرای این‌دستور و قانون‌فوق‌هرماهه‌هزاران‌چینی‌ناگزیراند اندونزی راترك گویند .

آیزنهاور استراحت میکند

واشنگتن ـ یونایتد پرس ـ پرزیدنت ایزنهاور که پس‌از بازگشت‌از سفراروپا دوبار سرماخوردگی شده است برای یك هفته استراحت بمناطق غربی امریکا که دارای‌هوای گرم و خشکی است خواهد رفت ودر این مدت فقط به کار های مهم رسیدگی خواهد کرد .

لبنان بیطرف است

سازمان ملل متحد ـ یونایتدپرس ـ رشید کرامی نخست‌وزیر لبنان اعلام کرد که بعقیده لبنان برای مذاکره درباره جنك بافرانسه دولت ملی الجزایر صلاحیت دارد و دولت الجزایر مورد پشتیبانی کامل دولت های عربی می‌باشد .

لبنان کشوری است بیطرف که نه باشرق ونه با غرب اتحادی دارد . لبنان در نظر ندارد که با جمهوری متحده عرب وارد «اتحاد»شود گرچه مایل است روابط برادرانهٔ خودرا باکشور مزبور مستحکم سازد .

دولت لبنان بسیار خوشوقت است که از خروشچف و همچنین پرزیدنت آیزنهاور دعوت بعمل آورد که از لبنان دیدن کنند .ولی اگر لبنان فقط خروشچف را دعوت نماید آمریکائیها گمان می‌کنند که لبنان طرفدار کمونیسم شده است .

اهالی محترم تهران و شهرستانها

حصیر درجه یك متری ۲۸ ریال نشانی خیابان ژاله حصیر فروشی باستانی بین ایستگاه مسجد وبیمارستان شفا .

آ ـ ۱۸۱۵۹ ۱ـ۲

از فردا صبح در سینما

آسیا

یك شاهکار بی نظیر

سینمای ایتالیا

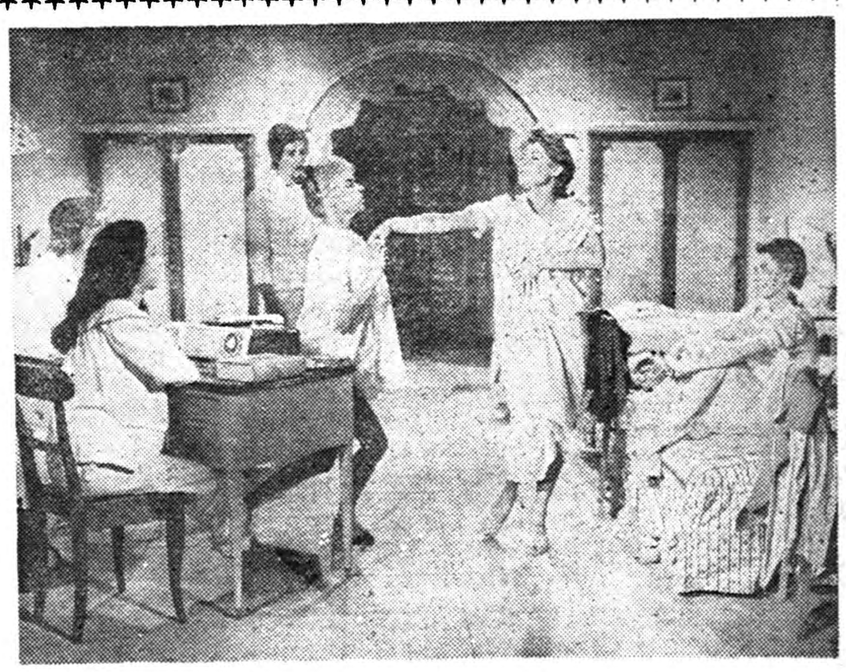

۱۸ سالگان

اثر آموزنده و جالب توجهی که کلیه صحنه‌های آن در کلاسهای بزرگترین دبیرستان رم تهیه شده وبدون شك توجه کلیه محافل رابسوی خود جلب خواهد کرد

سینماسکوپ ـ رنگی ـ دوبله بفارسی (درایتالیا)

باشرکت دوستاره فتان ایتالیا

ماریزا آلازیو ـ ویرنالیزی

وهنرپیشه جوان آنتونیو دته فه

آ ـ ۲۳۰۷۲

اطلاعات اقتصادی

تجدید مالکیت

چگونه‌میتوان وضع کشاورزان را اصلاح نمود

درشماره گذشته وضع زندگی کشاورزان رابطور خلاصه تشریح نمودیم ودر اینجا به بحث خود ادامه میدهیم .

دراینکه باید وضع زندگی این عده که اکثریت جمعیت ایران را تشکیل میدهند تغییر یابد تردیدی نیست و مورد قبول عارف و عامی است . ولی طرقی‌که برای این منظور پیشنهاد شده مختلف است . عده‌ای تصور میکنند که‌اگر از منابع آب بیشتر استفاده شود و وسائل نوین کشاورزی بکار افتد سطح تولیدی محصول بالا رفته و بخودی خود وضع زندگی کشاورزان بهبود خواهد یافت .

در برنامه هفت ساله دوم مبلغ ۲۳٫۰۰۰ میلیون ریال بامر توسعه کشاورزی تخصیص یافته وهم‌اکنون بیش از نیمی از این مبلغ برای ساختن سدها و مکانیزه کردن کشاورزی وایجاد شرکتهای تعاونی و تعلیمات روستائی و غیره بمصرف رسیده‌است . ولی‌این اقدامات باآنکه سطح کشت و تولید را بالا برده تاثیرات قابل ملاحظه‌ای در وضع کشاورزان ننموده‌است .

کارگری که برروی زمینی کارمیکند تنها پاداش‌کارش درحدود یك پنجم محصول‌است بعبارت دیگر محصول به پنج قسمت تقسیم میشود و هریك ازاین قسمتها سهم صاحب زمین - آب - بذر - نیرو - و کارگر است . البته این نوع تقسیم درهمه‌جا یکسان نیست و برحسب نوع زمین و محل ونوع محصول و آب وغیره فرق میکند ولی بطور کلی این قاعده کم وبیش رعایت میشود . وقتی که درنظر گیریم که هرخانواده کشاورزی بطور متوسط برروی سه‌هکتار زمین کار میکند متوجه میشویم که بایدست آوردن یك‌پنجم محصول نمیتواند خود و خانواده خودرا سیر وسالم نگاهدارد . مالکین‌مدعی هستند که سهم بیشتری نمیتوانند به زارع بدهند چون هزینه کار زراعتی سنگین است و دربرخی از نقاط ایران این‌امر صحت دارد ولی‌نه در همه‌جا . دربرخی از دهات ایران بعلت عدم وجود جاده‌ها و نبودن آب‌کافی و وسائل کشاورزی نوین زحمتی که برروی زمین کشیده میشود حاصل چندانی ندارد ولی بابکار انداختن سرمایه میتوان این دهات راآباد کردو سطح کشت راتوسعه داد اما عده‌ای از ملاکین ما یا بعلت نداشتن سرمایه های کافی ویابسبب بی‌اطلاعی وبی علاقگی قدم مثبتی برنداشته‌اند .

درصورتیکه سیستم مالیاتی تصاعدی صحیحی درایران وجود داشت و متجاوز از هشتاد درصد مالیاتهای دولت را مالیاتهای غیر مستقیم تشکیل نمیداد و ضربه مالیات بیشتر برطبقات فقیر وارد نمی‌آمد واگر همه ملاکین نیز بهای آبهائیکه درنتیجه ساختن‌سدها و وسائل دیگر برملکشان اضافه میشد میپرداختند و علاوه‌براین همه آنها برروی ملك‌خود کار میکردند وبرای زمین و رعایای خود دلسوزی مینمودند شاید ممکن بودراه دیگری جز تحدید مالکیت برای حل مشکل کشاورزی و کشاورزان ایران پیشنهاد شود .

دراینکه وضع کنونی مالکیت های [illegible] بایدست بابد تغییر یابد تردیدی نیست ولی‌باید دید که‌این تغییر را بچه نحوی میتوان صورت داد تاوضع زندگی کشاورزان ایران صورت بهتری بخود گیرد و آیا تحدید مالکیت مسئله مزبور را حل میکند و اگر چنین است بچه ترتیبی میتوان این عمل راانجام داد تا نتایج مطلوبی در برداشته باشد و وضع کشاورزی ازصورت فعلی بدتر نگردد .

این بحث ادامه دارد .

دکتر مصطفی علم

برای فروش کارخانجات دولتی مطالعه‌میشود

وزیرصنایع ومعادن‌گزارش‌کاملی ازوضع شرکت‌های انتقالی سازمان برنامه خواسته است

بعداز انتقال کارخانه‌های دولتی بوزارت صنایع ومعادن شرکت هائی که‌عهده دار امور این کارخانه ها بوده‌اند گزارش های خودرا مستقیما تسلیم وزیر صنایع ومعادن میکنند بطوریکه گفته میشود ازطرف وزیر صنایع ومعادن از شرکت های مزبور خواسته شده که گزارش کامل و مشروحی از مطالعه وضع‌شرکتها و کارخانجات دولتی تهیه وتسلیم نمایند باتوجه باین گزارش درباره فروش کارخانه‌های دولتی اقدام خواهد شد

در محافلی که علاقمند بخرید کارخانه‌های دولتی هستند گفته‌میشود که‌قیمتی که‌دولت درنظر دارد کارخانجات خودرا بفروشد دراغلب موارد بیش‌از قیمت‌واقعی است لذا انتظار نمی‌رود که‌دولت باقیمتها وشرایطی که برای فروش درنظر گرفته موفق شود .

اگر کار خانجات را بفروشد و ممکن‌است وزارت صنایع ومعادن هم ازفروش کارخانه‌های کوچك مانند سازمان برنامه گرفتار عدم موفقیت بشود . بخصوص که‌باتشکیل بانك های خصوصی اغلب سرمایه‌های مهم وحتی کوچك دربانك متمرکزشده و پول آزاد برای خرید کارخانه‌تقریبا موجود نیست .

مقامات وزارت صنایع ومعادن همان ها بهمین صورت اداره خواهد شد. طورکه قبلا هم‌اظهار کردند .معتقدند که‌فروش کارخانه‌ها بامطالعه کامل صورت خواهدگرفت وفعلاهم کارخانه

بازار تهران منتظر تصمیم

دولت درباره تجارت باژاپون است

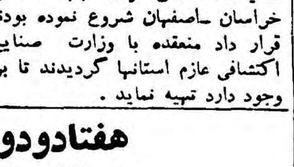

بازار تهران در مورد وضع تجاری ایران و ژاپن حالت انتظار وآمیخته‌بانگرانی داردتجار طرف معامله با ژاپن از اینکه دولت‌خیال دارد که کار تجارت ژاپن را به شرکت معاملات خارجی بسپارد نگرانی دارند یکی از تجار امروز گفت : شرکت معاملات خارجی بیکی از دو طریق باید اقدام کند یا خود راسا با سرمایه خودشروع بکار نماید یا اینکه واسطه باشد وسهمیه .. دهد که در آنصورت عملاسهمیه بندی رواج خواهد یافت اگر دولت بتواند مسئله را بنحو رضایت بخشی حل کندرفع نگرانی بازار خواهد شد .

بازار بعضی از اقلام منتظر انعقاد قرارداد ایران و ژاپن بود که با شیوع خبر ارجاع معاملات به شرکت معاملات خارجی وضع مبهم تر شد . تجار معتقدند که دولت ایران حق‌دارد در موردژاپن سخت گیری کند ولی تا آن حدی که موجب گرانی کالا در ایران نشود . زیرا همیشه جنس ژاپنی بمناسبت ارزانی باعث می شود که کالاهای کشور دیگر قیمت کاذب پیدا نکنند . همیشه در چنین موقع برای خرید پنبه و کتیرا و خشکبار بمقصد ژاپن فعالیتی در بازار وجود داشت که اکنون مدتی است که این‌فعالیت راکد مانده است .

شرکتهای جدیدالتاسیس

شرکت ساختمانی هفت کوه با مسئولیت محدود برای‌انجام امور ساختمانی وراه سازی تشکیل شد سرمایه این شرکت مبلغ دومیلیون ریال بمدت نامحدود است مدیریت شرکت باآقایان هرمز فرزین و کیان وکیلی میباشد .شرکت دیگر شعبه شرکت سهامی متروگلدوین مایر ایران اینکور پرتید در تهران بثبت رسید مرکز این شرکت در آمریکا است نوع‌فعالیتش پخش فیلم سینما و معاملات در آن میباشد مدیریت این شرکت باآقای نعیمك نوشی‌است سرمایه شرکت ذخیره مسکن بامسئولیت محدود از یکصدو پنجاه هزار ریال به یك میلیون‌ریال ترقی‌نموده همچنین شرکت سهامی لاند سرمایه خودرا ازمبلغ ده میلیون ریال به بیست میلیون ریال افزایش داد سومین شرکتی که سرمایه آن افزایش یافت شرکت سهامی معادل‌توبار است که سرمایه آن از مبلغ دو میلیون ریال به سه میلیون ودویست‌و پنجاه‌هزار ریال‌رسید شعبه شرکت بور وسانترال دئو - دیورلزا کیهان در ایران تاسیس‌شد فعالیت این شرکت در زمینه امور مهندسی ومشاوره در باره کارهای عمومی میباشد سرمایه این شرکت که مرکزش در پاریس است مبلغ بیست وهشت میلیون وهشتصدوشصت ویك هزار ریال میباشد مدیریت شعبه شرکت در ایران با آقای ژان‌لوك فرژاك است در آبادان شرکتی بنام شرکت تضامنی مجاز محکمی وشریك برای‌کارهای تجارتی‌از قبیل صادرات و واردات و حق‌العمل کاری تشکیل شد سرمایه این شرکت یك میلیون ریال برای مدت نا محدودی‌است مدیریت شرکت بعهده‌آقایان امیرقلی زارع و جعفر علی محکمی میباشد شرکت تجارتی رشید با مسئولیت محدود منحل شد و آقای دکتریوسف حکیم بسمت مدیر تصفیه آن تعین گردید سرمایه شرکت سهامی‌معدن شرق که از مبلغ سه میلیون وسیصد هزار ریال به سه میلیون ودویست هزار ریال تقلیل پیدا کرد اما در عوض ۵۰ در صد سهام تعهدی‌پرداخت شد .

عملیاتی برای اکتشاف معادن فسفات جریان دارد

امروز اطلاع حاصل شد که :

مهندسین وکارشناسان اکیپ اکتشاف معادن فسفات که چندی قبل عملیات اکتشافی خود را جهت استخراج فسفات در استانهای فارس - کرمان- خراسان -اصفهان شروع نموده بودند و بطهران باز گشت نموده و طبق قرار داد منعقده با وزارت صنایع ومعادن برای قسمت دوم عملیات اکتشافی عازم استانها گردیدند تا برنامه مناطقی که معادن فسفات درآنجا وجود دارد تهیه نماید .

هفتادودومیلیون دلار

وام بانك جهانی برای‌راهسازی

بنابگزارش‌های رسیده آقای‌مهندس خسرو هدایت وزیرمشاور وقائم‌مقام نخست‌وزیر درسازمان برنامه برای تامین هزینه‌های ریالی طرح‌های راه سازی مذاکراتی با صندوق وام‌های عمرانی امریکا شروع کرده‌است .

هزینه‌های ارزی راه سازی کشور که‌بتصویب بانك جهانی رسیده بالغ بر ۷۲میلیون دلاربود که بانك‌جهانی باپرداخت آن موافقت کردو تشریفات مربوطه به‌پرداخت وام هم تقریبا انجام شده است سازمان برنامه ابتدا تصور مینمود که میتواند ازمحل عواید ، عادی خود مخارج ارزی راه‌سازی‌را بپردازد ولی مطالعاتی که اخیرا انجام شد نشان دادکه اینکار امکان‌پذیر نیست .

هزینه‌های ریالی راه‌سازی بیش‌از هزینه‌های ارزی است و در حدود شصت درصد کل‌هزینه را تشکیل می‌دهد باید ترتیب برای ساختمان راه علاوه‌بر ۷۲میلیون دلاروام دریافتی احتیاج به‌مبالغ ریالی بیشتری نیز می‌باشد .

بازار همدان

بازار همدان در ماه گذشته درزمینه کالاهای وارداتی چندان رونقی نداشت فقط دواواخر ماه بعضی ازارقام ازقبیل قماش بازار بهتری پیداکرد اما کالاهای صادراتی جریان‌وضایت بخش تری داشتند بخصوص روی‌قالی‌وکتیرا مفتولی‌وروده که برای خارج معاملاتی انجام گرفت .

مظنه قالیها کلگی تجارتی بافت همدان متری ۱۶۵۰ تا ۲۰۰۰ ریال کلگی ریزبافت متری ۲۵۰۰ تا ۴۰۰۰ ریال دوجزین متری ۱۱۵۰ تا۱۲۵۰ ریال قطعات مختلف اطراف ۸۵۰ تا۱۱۰۰ دو ذرعی برجلو عددی ۳۵۰۰ تا ۴۲۰۰ ریال ذرع‌ونیم برجلو ۱۵۰۰ تا ۲۱۰۰ ریال پشتی درجزین عددی ۴۲۰تا ۵۰۰ ریال ذرعنیم عددی از ۱۵۰۰تا ۲۰۰۰ ریال ذرع وجاروك دوجزین عددی ۶۰۰تا ۶۵۰ریال بود . بازار خشکبار بمناسبت رکود صادراتی آن چندان رونق نداشت و معاملات عمده ای هم روی آن‌انجام نگرفت قیمت اقلام مختلف خوار بار ازصدی ده تاصدی بیست ترقی کرده بود . بازار مواد حیوانی بدنبود و مختصر معاملاتی روی آن‌انجام گرفت قیمت پوست گوسفندی خشك کیلو ۴۶ ریال بزی ۴۸ ریال گاومیش خشك ۴۲ریال گاو خشك ۵۷ریال چرم ساخته همدان ۱۱۰ تا۱۳۵ ریال رودهساخته گوسفندی صدرشته ۴۰۰ ریل بزی ساخته ۲۰۰۰ریال بود . دانه های روغنی‌بازار خوبی نداشت و قیمت آن‌مثل ماه قبل بود .

خرید زمین برای ساختن خانه

جهت کارگران دخانیات

موسسه دخانیات ایران برای تامین مسکن کارگران خود مشغول تهیه و خرید زمینی بمساحت حداقل ۶۰۰ هزار متر مربع و حد اکثر یك میلیون متر مربع میباشد

دخانیات در نظر دارد که در زمینهائی که خریداری خواهد کرد قریب ۱۵۰۰ خانه دو وسه وچهار اطاقه مستقل ساخته شود و همچنین تمام موسسات عمومی شهر در آن احداث گردد بهمین علت حداقل زمین‌لازم در حدود ۶۰۰ هزار متر مربع میباشد امروز یك مقام مطلع اظهار داشت نحوه کار باین ترتیب است که دخانیات بایول خود وکمك دولت کار های عمومی ازقبیل جاده سازی اسفالت نهرسازی را راسا انجام دهد و نقشه شهر و خانه هارا نیز آماده سازد بعد قطعات زمین را بکار گران بفروشد برای آنکه دراین قطعات خانه ساخته شود دخانیات کمك های مادی بکار گران خواهد نمود تا آنها بتوانند سپرده هائی در بانکها بازکنند و از این راه از بانکهای مزبور وام ساختمانی اخذ نمایند وازآن محل خانه های مورد احتیاج خود را بسازند نظر دیگری که در دخانیات وجود دارد آنست که اگر موسسه دخانیات موفق به دریافت کمك ویا وامی از یکی از موسسات مالی بشود امکان دارد که راسا اقدام به بنای ساختمان های بزرگ و آپارتمانی بنماید والا بهمن ترتیب اولی شروع بکار خواهدنمود. زمینهای مورد تقاضای دخانیات میبایستی در شمال‌غرب تهران باشد که هم از نظرمکان مرغوب و هم به موسسه و محل کار نزدیك باشد .

توزین کامیونها عملی‌خواهد شد

امروز گفته شد که توزین کامیون ها بشدت مورد توجه دولت می‌باشد وآنرا بهر ترتیبی باشد عملی خواهد ساخت چون این‌امر از جمله شرایطی است که دولت هنگام دریافت وام‌از بانك جهانی برای راه‌سازی آنرا پذیرفته است .

نمایندگان بانك جهانی قبل از اینکه با پرداخت‌وام موافقت کنند اعلام داشتند دولت ایران باید تعهد کند که برای نگهداری راه ها بعد از ساخته شدن آنها اقدام اساسی بعمل‌آورد اول اینکه وسایل نقلیه سنگینی را که در جاده‌ها حرکت می کنند وادار کند که مطابق‌ظرفیت خود بار- گیری کنند و اضافه بار نداشته باشند چون اینکار جاده هارا از بین میبرد دوم اینکه اداره مستقلی بوجود آید که از محل عوارضی کـه استفاده کنندگان از جاده هامی پردازند مسئولیت حفظ و مرمت جاده ها را بعهده بگیرد .

هر دو پیشنهاد از طرف دولت ایران قبول شده و شدت عمل وزارت راه برای توزین کامیون هابرای همین منظوروراجرای تعهد می باشد .

مزایده و مناقصه

*راه آهن دولتی ایران خرید یازده هزار وبانصد ورق‌اترنیت کرکره و لبه شیروانی تا۳۸٫۷٫۸

*حسابداری کل کار خانجات ارتش خرید سی و هفت قلم‌فولاد مختلف تا ۳۸٫۸٫۵ ۱۳۳۸

اداره نظارت اعتبارات

پس ازآمدن مدیرکل بانك ملی شروع بکار میکند

امروز اطلاع‌حاصل شدکه‌مقدمات تشکیل اداره تعهدات بانك ملی در جنب اداره بروات نزولی بانك فراهم شده و این اداره پس از بازگشت مدیر کل بانك ملی از امریکا شروع بکار خواهدکرد.

اداره مزبور در وضع تعهدات تجار در بانك های مختلف‌واعتباراتی که می گیرند نظارت خواهد کرد یك مقام مطلع‌در بانك ملی‌بخبرنگار ما گفت که تشکیل این اداره نظارت احتیاجی بقانون و تصویب نامه ندارد و جزء اختیارات بانك

نرخ تره بار

امروز قیمت خیار - بادمجان -سیب قرمز - لوبیای امریکائی و بیشتر اقلام تره‌بار در میدان ترقی داشت .

تنها مظنه سیب‌زمینی - هندوانه و خربزه ایوانکی نسبت بروز های گذشته تنزل کرد .

مظنه تره‌بار در میدان عمده فروشی بشرح زیر میباشد :

خیار دماوندی دانه‌ای ۱ تا۱٫۲۵ ریال خیار متفرقه ۴۰ تا ۸۰ دینار کدو ۱٫۵۰ ریال بادنجان ورامینی ۳۰ تا۵۰ دینار بادنجان بغدادی ۱تا ۱٫۵۰ ریال قلمی ۵۰ تا۷۵ دینار گوجه فرنگی کیلوئی ۳ تا۶ ریال سیب قرمز ۱۰ تا۳۵ ریال لوبیای کرج ۱۰تا۱۲ ریال لوبیای امریکائی ۱۵ تا۱۷ ریال هویج ۲تا ۴ ریال فلفل سبز ۶ تا۷ ریال سیب زمینی پشندی ۴ تا۷ ریال اسلامبولی ۸ تا۱۰ ریال بامیه ۱۰ تا ۱۵ ریال انار ۶تا۹ ریال کاهو ۶تا۸ ریال ذغال اخته ۲۰ ریال هندوانه ۲ تا۴٫۵ ریال چغندر فرنگی ۴ ریال انگور صاحبی ۱۵ تا۲۰ انگور سفید ۱۲ تا۱۸ ریال عسکری ۳ تا۴ ریال هلو ۶تا ۳۵ ریال انجیر ۶ تا ۱۰ ریال لیمو ترش ۱۰ تا۱۳ ریال گلابی ۱۵ تا۴۵ ریال خربزه ایوانکی ۲٫۵ تا ۴ ریال مشهد تا ۶ ریال‌خربزمزدع۴ تا۵ریال‌کلم۷ریال کلم‌قرمز۶ ریال‌به۸تا۱۰ریال پیاز ۲تا ۴ تا۵ ریال کلم ۲ ریال کلم قرمز ۶ ریال به ۸ تا ۱۰ ریال پیاز ۲تا ۳٫۵۰ ۳ ریال آلوزرد ۳۵ تا۳۰ ریال تره فرنگی دسته‌ای ۵ ریال

وضع بازارخشکبار درلندن ولیورپول

خبرنگار ما اطلاع می دهدکه وضع بازار لندن و لیور پول از لحاظ تقاضای خشکبار چندان‌خوب نیست و سفارشات زیادی داده‌نمی شود .

ولی وضع خرما خوبست وخرمای بسته بندی شده مورد تقاضاست.

مقامات وارد بامور خشکبار در بازار های لندن و لیوپورك اظهار امیدواری می کنند که با آغاز فصل زمستان تقاضا برای خرید کشمش بالا رود .

وامهای بزرك کشاورزی

امروز بانك کشاورزی صورتی از ۴ وام بزرك کشاورزی که در جلسه مورخ ۳۸٫۷٫۴ بتصویب کمیسیون فنی بانك کشاورزی رسیده است انتشار داد .

این وامها عبارتند از :

۱- ۱٫۰۱۰٫۰۰۰ ریال بمدت پنج سال در دوقسط برای احداث باغ‌انگور واصلاح باغ و تعمیر و تنقیه نهرو احداث انبار درقریه تونتر و مزرعه تازان‌ته بوسیله شعبه رضائیه .

۲- ۱٫۱۵۰٫۰۰۰ ریال بمدت ۶ سال ودر دوقسط برای عملیات قنائی و احداث باغ میوه دراراضی حسن‌آبادو حسین آباد و حبش‌لو بوسیله شعبه شهریار

۳- ۱٫۸۰۰٫۰۰۰ ریال بمدت ۶سال در دو قسط برای حفر چاه عمیق و احداث باغ میوه در اراضی خالصه معروف بقلعه روستائی کرج و بوسیله شعبه کرج

۴- ۱٫۳۵۰٫۰۰۰ ریال درمدت شش سال و در دو قسط برای ساختمان سد و تعویض وتکمیل جدول رودخانه واحداث‌باغ مرکبات در قراء شاپور، درمدان و عموئی و کك‌گران بوسیله شعبه قسا .

جمع کل اعتبار مزبور ۳۱۰٫۰۰۰٫۵ ریال است .

آگهی ابلاغ

بتاریخ ۱۳۳۲٫۱۰٫۱۲ طی شماره ۵۳۳۰ از طرف دادستان‌دیوانمحاسبات علیه مرحوم رضا اعلابیگی انبار دار بیشین املاك گرمسار کیفرخواست صادر و بشرح زیر :

گندم ۷۲۵۹٫۹۱۵ کیلو

از شعبه یکم دیوانمحاسبات صدور دادنامه مقتضی راخواستار شده‌اند ودر ذیل دادخواست‌نام ونشانی‌وارث متوفی رابشرح مفصله الاسامی ذیل:

۱-بانو فاطمه عیال متوفی

۲-بانو فخرتاج و آقایان ناصر و منصور و مسعود فرزندان متوفی ساکنین تهران خیابان شاهپور چهارراه مختاری کوچه حسین زاده منزل‌مظفری تعیین نموده‌اند چون فعلا محل اقامت نامبردگان غیر معلوم است لذا مراتب طبق ماده ۱۰۰ قانون آئین دادرسی مدنی ودستوردادگاه سه‌نوبت متوالی ماهی یکبار در روزنامه رسمی کشور شاهنشاهی وروزنامه اطلاعات آگهی میشود باگذشتن سه‌ماه از تاریخ نشر نخستین آگهی چنانچه نامبردگان بالا(وراث متوفی) خود را بدفتردیوان محاسبات معرفی ننمودند و یاپاسخی نفرستادند پرونده امر برای صدور دادنامه غیابی بدادگاه شعبه مربوطه تقدیم خواهد شدو اگر بعدا ابلاغی بوسیله آگهی لازم شودفقط یکنوبت آگهی در روزنامه خواهد شد و مدت آن ده روز است

رئیس‌دفتر دیوانمحاسبات

عباس لاریزاده

آ-۱۵۴۲۴ ۱-۳

تقاضای وام ازبانك بین‌المللی برای ساختمان بنادر

هم‌اکنون در واشنگتن مذاکرات تازه‌ای برای دریافت وامی‌معادل یانزده میلیون دلار ازبانك جهانی برای ساختمان بنادر توسط وزیرمشاور جریان دارد .

سازمان برنامه ازمحل عواید عادی خود تاکنون مبالغی برای توسعه و تجهیز بنادر پرداخت کرده‌است ولی تکمیل بنادر جنوب احتیاج به‌مخارج تازه‌ای دارد که‌سازمان برنامه بعلت تقلیل عواید ش قادر باجرای‌آن نیست وناچار ازبانك جهانی تقاضای وام کرده است .

همکاری کارشناسان ژاپونی باوزارت‌راه

امروز کسب اطلاع شد یك هیئت چهار نفری از کارشناسان پلسازی‌ژاپن برای همکاری باوزارت راه وبازدید پل‌های ایران درنقاط مختلف‌کشور وارد ایران میشوند.

اعضای هیئت مزبور عبارتند از آقایان مهندس «س. مینامی» رئیس اداره کل وزارت ساختمان ژاپن و«ت. کوزوکا»که معاون اداره مزبور ودو مهندس ازانجمن پل سازی ژاپن.

این هیئت‌که بموجب قرارداد همکاری فنی ایران وژاپن بایران می‌آیند دوماه درایران خواهند بود.

ازورود خشکبار آلوده به‌آلمان جلوگیری میشود

امروز اطاق بازرگانی تهران اطلاع داد که بنا باظهار سر کنسولگری شاهنشاهی در هامبورك دولت آلمان از ورود و فروش خشکبار آلوده به پارافین بمقصد آلمان جلو گیری بعمل خواهد آورد لذا تجار ایرانی‌متوجه باشند که از تاریخ دوم دی سال جاری مقررات فوق بموقع اجراء گذارده خواهد شد و در سال ۱۹۶۰ پلیس آلمان از فروش آن در داخل کشور جلو گیری خواهد نمود .

باطلاع مصرف‌کنندگان محترم

لوازم آرایش یاردلی

میرساند

بطوریکه مشاهده شد بعضی از مغازه‌هائیکه نمایندگی فروش لوازم آرایش یاردلی راندارندقسمتی ازاجناس یاردلی راکه مدتها مانده وفاسد شده از جاهای نامعلوم تهیه ودر معرض فروش میگذارندلذا نماینده پخش کل یاردلی باطلاع مصرف کنندگان لوازم یاردلی میرساند اگر چنانچه غیراز مغازه‌هائیکه ذیلا درج شده اجناس یاردلی خریداری شودنمایندگان پخش وکارخانه هیچگونه مسئولیتی ندارند.

تهران

خیابان نادری: مغازه قاسمی- مغازه نادری - مغازه پیامی.

خیابان اسلامبول: مغازه زنیا- خیابان لاله‌زارنو: مغازه دکترقاسمی خیابان فردوسی: مغازه‌گلریز داروخانه ویلا- فروشگاه فردوسی . خیابان ایرانشهر داروخانه لایف.

آبادان- فروشگاه ستاره آبی.

کرمانشاه - مغازه درستی.

تبریز- مغازه کبیری اول بازار امیر.

اهواز- فروشگاه مسعود.

شیراز- علی شاهیان.

نماینده‌کل پخش: خیابان لاله‌زارنو مغازه هما

نماینده انحصاری درایران- شرکت گری مکنزی‌محدود

خیابان فردوسی ساختمان امینی تهران تلفن ۳۵۱۸۳

آ-۲۳۰۸۶

سیزده‌بازاربکر خریدار کالای ایران است

تجار ایران باید باین بازارها دست یابند

امروز یك مقام مطلع بخبرنگار ما گفت تجار ایران بجای آنکه بفکر بعضی بازارهائی باشند که بیشتر صادر کنندگان دنیا کالای خودرا بآن میفرستند و بجای آنکه خودرا گرفتار رقابت های ناراحت کننده نمایند بفکر بازار های بکر و تازه باشند مقام‌مزبور سپس گفت مثلا طبق آخرین اطلاعات و آمار های موثق‌بعضی کشور هائی احتیاج بکالائی دارند که ایران بسیاری از آنها راتولید میکند و میتواند آنهارا صادر نماید .

نام کشور ها و کالاهای مورد نیازشان باینقرار است .

۱ - افریقای شرقی بریتانیا فرش و گلیم

۲ - لیبی . برنج؛

۳ - آرژانتین صمغ

۴ - جامائیکا برنج دل نمك

۵ - شیلی . پوست خام گوسفند وبز و برنج و چای پنبه خام فرش

۶ - سوریه چای برنج

۷ - تونس چای و پر

۸ - سودان چای و برنج و خشکبار و نمك

۹ - پاکستان صمغ کشمش

۱۰ -مراکش مواد صمغی وچای سیاه و پوست

۱۱ - اتحادیه افریقای جنوبی فرش و پشم

۱۲ - اسپانیا چای

۱۳ - هندوستان پوست گاو و گوسفند دراین کشور ها کالاهای مزبور بمقدار زیاد خریداری میشود

رجال محترم اقتصادی مملکت

مقاله «صنعت یاکشاورزی» بقلم مهندس ناصر معتمدی را در مجله تهران اکونومیست شنبه آتیه حتما مطالعه فرمائید.

آ-۱۷۵۶۳ ۱-۲

آگهی مناقصه حفر دوحلقه چاه عمیق

فعالیت آموزش حرفه‌ای حساب عملیات مخصوص وزارت فرهنك حفر دوحلقه چاه عمیق وبیز تهیه و نصب تلمبه وسایر وسائل آب‌رسانی واقع‌در نقاط زیررا بمناقصه میگذارد :

۱- حفر یك حلقه چاه درکرج به‌عمق تقریبی ۱۰۰متر بامیزان ابده ۹۰۰کالن دردقیقه وموتور دیزل .

۲- حفر یك حلقه چاه درنارمك بعمق تقریبی ۲۰۰متر باآبده۵۰۰ کالن‌دردقیقه و الکتروپمپ.

مشخصات کامل چاهها وشرائط معامله درشرکت امان‌وویتنی خیابان تخت جمشید جنب کلانتری ۱۷موجود است‌شرکت‌کنندگان میتوانند مراجعه ودریافت نمایند .

پیشنهادها باید تاساعت ۹روز دوشنبه بیست وششم مهر ۳۸در پاکات لاك‌ومهرشده به‌دفتر مدیریت کل حرفه‌ای وزارت فرهنك‌خیابان شمالی پارك شهر طبقه سوم تسلیم ورسید دریافت نمایند پیشنهادهای رسیده درساعت ۱۰همان روز دردفتر مزبور در کمیسیون مناقصه بازو قرائت خواهد شد. حضور پیشنهاددهندگان در کمیسیون آزاداست .

از طرف سرپرست فعالیت آموزش حرفه‌ای حساب عملیات‌مخصوص- وزارت فرهنك -کلانتری

آ-۲۳۱۰۶ ۱-۳

آگهی فروش کالاهای متروکه

اداره گمرك خرمشهر کلیه انواع کالاهائی را که ازسالهای قبل تاتاریخ‌سی‌ویکم دی‌ماه ۳۷وارد کشور شده ومدت هشت‌ماه توقف قانونی آنهادر انبارهای اداره گمرك سپری شده و قانونا متروکه‌تلقی گردیده و بصاحبان آنها یاکشتیرانیهای متصدی حمل نیز اخطار قانونی قبلا بعمل آمده‌است از تاریخ سی‌روز بعداز نشر این آگهی طبق مقررات بفروش خواهد رسید صاحبان مال یانمایندگان آنها میتوانند تاموقع فروش کالای آنهارا باپرداخت حقوق وهزینه‌های گمرکی و سایر عوارض متعلقه‌از گمرك‌مرخص نمایند.

ازطرف‌مدیر ادارات گمرك‌خرمشهر -لك

آ-۲۳۱۰۲

آگهی ثبت‌نام دوره تخصصی چشم‌پزشکی

پزشکان فارغ‌التحصیل دانشکده های پزشکی‌ایران‌وخارجه که‌داوطلب تحصیل دردوره‌تخصصی‌چشم‌پزشکی دانشکده‌پزشکی تهران‌میباشندباید از تاریخ ۱۵ مهر ماه الی ۱۵ آبانماه ۱۳۳۸ بدانشکده پزشکی مراجعه و ثبت‌نام نمایند . دروس دوره مذکور اول آذرماه شروع خواهد شد .

۱-۲ آ-۲۳۰۹۸ دبیرخانه دانشکده پزشکی

انتقاد از خوانندگان

مهین پزشکپور

بلای تلفن!

ساعت دونیم بعداز ظهر دیروز خسته وکوفته پس از انجام کارهای سته کننده روزانه میخواستم‌استراحتی بکنم وبهمین منظور درازکشیدم و کم‌کم داشت خوابم میبرد که‌یك مرتبه بصدای زنك تلفن‌سراسیمه از خواب پریدم وقلبم بشدت میزد و ناراحت وعصبانی گوشی تلفن را برداشتم . صدائی ازآنطرف پرسید : آنجاکجاست ؟گفتم‌کجارا میخواهید؟ شماره ...منزل آقای ....آنجاست؟ ـبله ، چه‌فرمایشی دارید ؟ ـیکنفر بفرستید منزل‌آقای ...که سرکوچه شماست وبگوئید بیاید بازنجان صحبت کند .

ـگفتم آخر مردحسابی اولا من خدمت این‌آقا هیچگونه افتخارآشنائی ندارم !و نمیدانم منزلشان کجاست ثانیا اینوقت روزچرا نمیگذارید‌مردم درخانه‌شان راحت باشند آخراینجا که تلفنخانه‌نیست ومنهم تلفنچی نیستم ، درجوابم گفت ،وای خدابچه کس‌هائی دارائی میده ! خجالت نمیکشند ؟مگه چی‌میشه ؟! شما ها آنقدر حسودین ؟! گفتم آقای‌محترم. خجالت رامن‌بایدبکشم‌یاشما که‌ساعت هر۲ بعدازظهر مزاحم‌مردم میشوید‌و نمیگذارید لااقل توی‌خانه خودم هم استراحتی بکنم ومتعاقب آن گوشی رابزمین گذاشتم .پس‌از چندلحظه بازهم صدای زنك‌تلفن برخاست . گوشی رابرداشتم همان صدابود وباز هم تقاضایش راتکرار کرد .گفتم‌آخر مرد حسابی چرا آنقدرمزاحم میشوی؟ خواست چیزی بگوید که‌گوشی‌را گذاشتم وسیم تلفن‌را قطع‌کردم .

راستی آنچه که برای دیگران‌ا اسباب راحتی وآسایش است برای مامردم این‌اجتماع موجب دردسر و ناراحتی است .آخر یکی‌نیست‌باین آقای محترم !بگوید شماطبق کدام قانون وروی چه‌دوستی وآشنائی ساعت دونیم بعداز ظهر مزاحم مردم‌میشوید؟ ومثل یك‌ارباب ،بدون یك کلمه خواهش وتمنا ویاعذر خواهی ،امر میکنید که‌آقا برو فلانی راصداکن بیاید صحبت کند . حالابازهم جای شکرش باقی‌است که‌ایشان ساعت هر۲بعداز ظهر تلفن‌فرمودند بعضیها ماشاالله آنقدر خودخواه وبیفکر تشریف دارند که فقط بخاطریك شوخی لوس وبیمزه نصفشب آدم‌راازخواب بیدار میکنند ومثلامیگویند آقا ،«یادت‌نره» بالاسرت آب‌بزاری »آخر شمارابخدا کجای دنیا رسم‌است که‌تااین اندازه فکرورو ح و اعصاب آدم را بازی بگیرند و بعد هم غش غش بخندند که عجب‌شوخی بانمکی کردیم .

خانمی برایم تعریف کردکه‌مدت یکسال بود که‌جوانی هرروز درهر هرساعت یکبار بمنزل‌تلفن میکرد و اصرار داشت که‌باخواهرم صحبت کند . ولی‌چون این‌جوان رانمیشناختم ودرك‌کرده بودیم که‌قصد مزاحمت دارد اورابباد ناسزا میگرفتیم و گاهی تهدیدش میکردیم ولی موثرواقع نمیشد . یکسال درجنك وجدال و کشمکش گذشت تا بالاخره یك روز که‌تلفن‌کرد گوشی رابرداشتم‌و خودم رابجای خواهرم معرفی کردم ومنظورش راازاینهمه‌مزاحمت پرسیدم، گفت، هیچ، فقط میخواستم وعده ملاقاتی از شمابگیرم ، گفتم هیچ اشکالی ندارد ومن باکمال میل‌ساعت ٤فردا درفلان جا بدیدنت خواهم‌آمد. فردای آنروز باچندنفر کارآگاه‌که ازدور مراقب خواهرم بودند بمحل تعیین شده رفتیم وبالاخره جوانك‌را گرفتار وبکلانتری تحویل‌دادیم ، بعدها معلوم شدکه پسرك سال‌ششم طبرامیگذراند وپزشك فردای این مملکت خواهدشد امثال این حوادث ناگوار که‌واقعا ناراحت کننده‌است وآسایش رابر بسیاری ازخانواده‌ها سلب‌میکند برای همه‌اتفاق افتاده‌است حتمابخاطر دارید‌که چندوقت پیش بود که‌یکی ازافراد این اجتماع‌قربانی همین تلفن‌و همین شوخیهای بی‌نمك ولوس وبیجای تلفنی شد . بدیهی است که تاکنون هم‌گوینده‌این شوخی بیجا پیدا نشده است وفرضا هم پیداشودهیچ‌قانونی یقه‌اورا نخواهد گرفت چه‌فرق است‌بین کسیکه با چاقو گردن دیگری رابرید ویاباگلوله بزندگی‌فرد دیگری خاتمه دهد ،تا شخصیکه بااین شوخیهای بیجا و بایك‌خبر نادرست ،قلب دیگری را از کار بازدارد ؟بعقیده من‌هردو مستوجب اشدمجازات هستند

خانه خوانندگان

دانشجویان اصفهان

دانشجویان دانشکده پزشکی و داروسازی اصفهان تلگراف میکنند وزارت فرهنك همه ساله بمیزان شهریه‌پرداختی‌مبلغی افزوده‌بطوریکه فعلا پرداخت آن از قدرت مالی دانشجویان خارج است در حالیکه دانشگاه تهران‌تحت حمایت‌شاهنشاه فرهنك دوست و نخست وزیرمحبوب هر ساله بر تسهیلات تحصیلی دانشجویان میافزاید دانشجویان‌تهران با داشتن امتیازات فراوان ازپرداخت شهریه نیز معاف‌اند ما دانشجویان دانشگاه اصفهان اکنون که سال تحصیلی آغاز میشود بعلت عدم قدرت پرداخت‌شهریه ازادامه‌تحصیل محروم خواهیم شد واکنون دربلاـ تکلیفی بسر میبریم لذا استدعاداریم بذل توجه فرموده که در رفع این تبعیضات بویژه معافیت از پرداخت شهریه دستور لازم صادر فرمایند.

عوارض قند

ازقروه‌تلگراف میکنند شهرداری قروه ا زهرعدل قند وارده مبلغ یك صدریال عوارض وصول مینماید در صورتیکه هرکیلو قندبرای‌وارد کننده یك‌ریال سود ندارد و در این‌محل نیز تاجر و بازرگان وجود ندارد تاکسبه قند مورد نیازخودرا از آنان خریداری نمایند مجبورند میزان مصرف خودرا از همدان باپرداخت کرایه وسایر هزینه‌های دیگر وارد نمایند بنا بمراتب فوق عوارض سنگین وسایر مخارج در کسب جزئی اهالی که‌فاقد سرمایه هستند تاثیری شدیدبخشیده وآنان را از کاروکسب باز اشته تمنا میشود که باعطف توجه بحال عده‌ای ضعیف دستور فرمائید طبق مقررا ت‌مانند سایر شهرستانهارفتار شود .

جراحی بی نتیجه

آقای بهرام وحیدی مینویسددراصفهان بمادرم‌احساس ناراحتی کرد فورا او رانزد دکتر بردم وسپس آقای دکتر مارابه متخصص عکسبرداری راهنمائی نمود وپس از عکسبرداری تشخیص دادند کیسه صفرا سنك دارد ومارا بوسیله نامه وعکسها به بیمارستان معرفی نمودند .در بخش جراحی بیمارستان مادرم بستری شد ودکتر های مربوطه بدون عکسبرداری مجدد ومعاینه دقیق عمل جراحی انجام داده تشخیص سرطان کبد دادند واظهار داشتند هیچ چاره ای ندارد. وبدین منوال یکعده رابی سرپرست کردند. آیا بهتر نبود قبل ازاین عمل معاینه میکردند و چنانچه سرطان کبد ودوا ندارد شکم رابازه نمیکردند

سینما وساعات درس

بانوئی که مایل نیست نامش ذکر شود تحت عنوان پیام یك مادر به آقایان وزرای فرهنك وکشور می نویسد آماری که سال گذشته‌تهیه وا زنظر وزیر فرهنك گذشت حاکی ازاینکه دانش آموزان اغلب بجای حضور درکلاس درساعات درس بسینما هارو می‌آورند وسردی محیط خشك وبیروح کلاس واخم وتلخی معلم‌را بادیدن فیلمهای مبتذل جبران مینمایند چون این گزارش اعلام خطری بزرك برای آتیه جوانان بود پدران ومادران بیصبرانه انتظار میکشیدند اولیای امور تربیتی ریشه این گریزاز کلاس ودرس رامعلوم ومعدوم سازند متاسفانه موضوع مسکوت ماندوسالن سینما هاکماکان درساعات درس مملو از تماشاچی دختر وپسر ودانش آموز بودکه نتیجه همان بی‌سوادی دانش آموزان است اکنون که مدارس باز شده وبقول صاحبان سینماها سزون سینمائی شروع گردیده و فیلمهای مبتذل وشهوانی روی پرده ها نشان داده میشود مقتضی است در ساعات ده ونیم تا دونیم بعداز ظهر بسینما ها سرکشی وباهمت وزارت کشوردر ساعات درس ورود دانش آموزان به سینما ممنوع گردد .

تقاضای رسیدگی سریع

ازتربت حیدریه آقای حاج‌اسمعیل دل آرام مینویسد درتاریخ۱۷ خرداد ماه جاری اثاثیه منزل مسکونیم در شورودپائین رخ تربت باچندین راس گوسفند بوسیله افرادی‌که شناخته شده اند غارت شده تاکنون‌ژاندارمری تربت باین موضوع رسیدگی نکرده دادسرا های تربت ونیشابور هم در خصوص صلاحیت رسیدگی توافق نکرده‌اند. درنتیجه بیش از یکصد و پنجاه هزار تومان خسارت دیده ام تقاضای رسیدگی سریع و احقاق حق دارم .

اتومبیل رانی درقعر دریا

یکی از ورزشهائیکه مورد استقبال دریا دوستان جهان قرار گرفته باصطلاح اتومبیل رانی دریائی است «اتومبیل دریائی» دستگاهی است که بایك باطری عادی ۱۲ ولتی بکار افتاده ومیتواند تایکساعت غواصی‌را بسرعت ٤ کیلومتر درساعت براند. دستگاه مزبور بخوبی قادر راندن . تعادل میباشد. بدنه‌آن ازفیبر شیشه ضخیم وزردرنك ساخته شده وپروانه آن دارای سپری است که روی سپ دستگیره‌ای قرار داشته وکار ذ مان موتوررا انجام میدهد. باطری ایـو دستگاه بطور عادی پر میشود .

سازندگان این دستگاه که متخصص درتهیه‌ی لوازم مختلف شنای ریرآب وکف دریا میباشند دارای همه گونه لوازم برای حفظ تندرستی و سلامت افراد هستند. مثلا دستگاهی تهیه میشودکه بوسیله آن شناگر میتواند تا٦٠ دقیقه درعمق ۱۰ متری شناکند این دستگاه که دارای محفظه هوای فشرده است پس ازرساندن اکسیژن بشناگر درآب پخش میشود ،مانند دستگاه های عادی بمخزن‌برنمیگردد.

تمام لوازم سازندگان‌مزبوربااندازه‌ای راحت وآسانست که شناگران غیر حرفه ای بسهولت میتوانند از آن استفاده کنند .

زبان عمومی ومشترك

پروفسور لنسلوت هاگبن ستاد آمار پزشکی دانشگاه بیرمنگهام و نویسنده کتاب «حساب برای عوام» طی هفته گذشته درکنفرانس‌اتحادیه‌ی کتابخانه ها اظهار داشت که یکی از مسائل عصر ماتحاد بشر از لحاظ کلام وزبان است. چنانچه علاوه بر زبان مادری همه مردم جهان زبان دیگری را مشترکا یاد بگیرند مذاکرات بین المللی درباره مسائلی مانند فیزیك اتمی واقتصاد خیلی آسان خواهد شد.

هاگبن خاطر نشان ساخت که علت عدم پیشرفت تمدن درگذشته این بودکه چون فقط عده‌ی معدودی از مردم ملتی زبان‌مللدیگررا میدانستند اجتماعشان نمی توانست از تمدن‌های قویتر مستفیض گردد.

بنابراین مسئله ای‌که اکنون‌برابر بشر است آنست‌که یك زبان‌مشترك رامردم جهان ازلحاظ خواندن وتکلم بخوبی بفهمند.

پروفسور هاگبن اضافه کردکه از مدتها پیش درنظر داشته کتاب های درسی که مورد استفاده سر تاسر قاره یادنیا قرار گیرد بوجود آید .

آبجو زد ـ هاش ـ ب ـ بنوشید

آبجو (زد ـ هاش ـ ب)
محصول بزرگترین
کارخانه‌های آبجوسازی
هلند: آبجو (زد ـهاش‌ـب)
هلندی دارای امتیاز رسمی
وتاج افتخار از طرف ملکه
هلند میباشد .
نمایندگی : تهران صندوق
پستی ٤٤٧ تلفن ۲۲٤۱۹
۱ـ۳ آ ـ۲۳۰۸٤

توجه توجه

صبح روز جمعه ۹ مهرماه درسالن مجلل تئاتر پارس
کنسرت مجلل باشرکت خواننده وهنرپیشه محبوب شما

بانو «شهین»

بانضمام سه پرده نمایشنامه‌کمدی سراسرخنده باشرکت
بهترین هنرمندان ایران

رقص عربی رقاصه شهیربانو «سامیه»

شروع ۱۰ر۳۰ صبح
آ ـ۱۸۰۸۷

از اینجا و آنجا

اجتماعات مختلف

یك کارشناس امور اجتماعی که در سراسر اروپا مسافرت نموده وضع مختلف اجتماعات مختلف اروپا را در چند جمله خلاصه کرده است :

در انگلستان هر چیزی که‌رسما ممنوع نگردیده آزاد است .

در آلمان هر امری که بطور وضوح اجازه داده نشده ممنوع میباشد .

در فرانسه همه چیز آزاد است حتی آنچه که رسما غدغن شده است و بالاخره در روسیه همه چیز ممنوع است حتی آن چیزی که حقا ومعمولا آزاد میباشد .

رستوران بی‌نظیر

در شهر رم رستوران عجیبی ساخته میشود که در نوع خود بی نظیر است . این رستوران روی یك برج‌آب‌مرتفع‌کنارشهرقرار گرفته‌وبتمام شهر مسلط میباشد. اداره جلب سیاحان درساختمان رستوران مزبور نظارت دارد و قرار است تا برقراری مسابقات المپیك ۱۹٦۰ رستوران مزبور آماده شده و مورد استفاده مسافرین خارجی که بایتالیا مسافرت میکنند قرار گیرد .

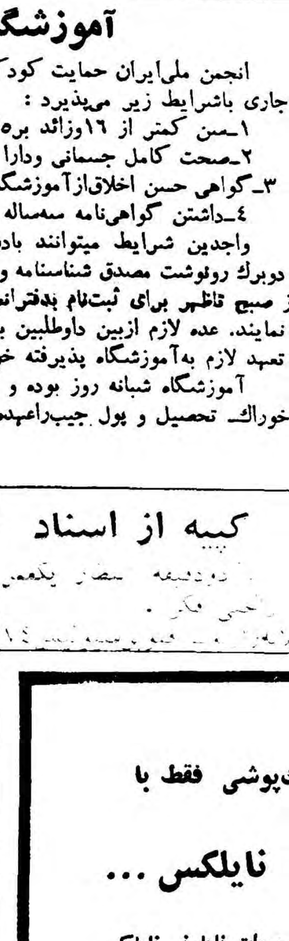

یاقوت
آ ـ۲۳۰۰۲

ناهار خشکیده

۲۰ افسر عالیرتبه دریائی انگلستان درمرکز تحقیقات نیروی دریائی‌واقع درپرتسموت (جنوب انگلستان)ناهاری مرکب ازاغذیه ای خشکیده خوردند که توسط وزارت کشاورزی‌وشیلات انگلستان تهیه و بوسیله‌ی آشپز مخصوص نیروی دریائی پخته شده بود.

ناهار مزبور که مرکب از سوپ وماهی وگوشت ومس سیب‌وبیفتك پره وسیب زمینی وکلم ودسر بود تحت نظر مقامات این وزارتخانه پخته شد .

تمام این اغذیه باوسائل مخصوصی قبلاآبشان بکلی گرفته شده‌وخشکانده شده بود .

این قبیل مواد غذائی خشکیده از چند لحاظ برای ارتشها مخصوصا نیروی دریائی مفید است زیرا چون اغلب بصورت پودر درمی‌آید ازلحاظ حجم ووزن کم بوده وبدون احتیاج بسرد خانه میشودآنرا تادو سال نگاهداشت وفقط هنگام پختن‌درحدود ۲۰ دقیقه آنرا خیساند تاباندازه صورت اصلی خود درآید .

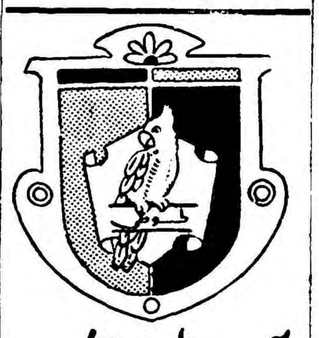

آدامس طوطی نشان
بهترین آدامس آمریکائی
آ ـ۲۳۰۵۸

آموزشگاه بهیاری

انجمن ملی‌ایران حمایت کودکان عده داوطلب برای سال تحصیلی جاری باشرایط زیر می‌پذیرد :

۱ـسن کمتر از ۱٦وزائد بر۲۵نباشد .

۲ـصحت کامل جسمانی ودارا بودن استعداد .

۳ـگواهی حسن اخلاق‌ازآموزشگاهی که درآنجا مشغول‌تحصیل‌بوده.

٤ـداشتن گواهی‌نامه سه‌ساله متوسطه .

واجدین شرایط میتوانند بادردست داشتن مدارك لازم بانضمام دوبرك رونوشت مصدق شناسنامه و چهار قطعه عکس هرروز تا۲۰ر۷ر۳۸ از صبح تاظهر برای ثبت‌نام بدفترانجمن‌واقع‌درخیابان‌پهلوی‌پلاك۲۵ مراجعه نمایند. عده لازم ازبین داوطلبین بطور مسابقه انتخاب و پس‌از امضاء تعهد لازم به‌آموزشگاه پذیرفته خواهند شد .

آموزشگاه شبانه روز بوده و کلیه هزینه مربوط از قبیل منزل ـ خوراك ـ تحصیل و پول جیب‌راعهده‌دار خواهد بود .

مدیرعامل ـ دکتردفتری
آ ـ۲۳۰۸۲ ۱ـ۲

جدول

کلمات متقاطع
شماره ۱۳۳۰

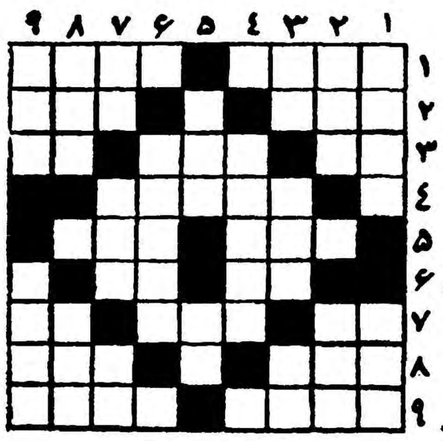

افقی : ۱ـمهمان ارجمندی که به کشورش باز گشت ـ به مطالعه کتابهای پلیسی بیش از حد علاقمند داشت ووزیر امور خارجه یکی از کشور های بزرك بود که چندی قبل در گذشت ۲ـبهشت برین ! ـ جادوگران ورمالان می‌خوانند ۳ـ اسم فرنگی گل سرخ ـ موریس مترلینك در باره این حیوان ریز و زرنك وفعال‌تحقیق کرده و کتابی نوشته است ـ لابد وقتی به خانه آمدید آنرا بستید. ٤ـ گریان و... ۵ـ چندی قبل سه جانی بر طناب آن بوسه زدند ـ انشاءاله مال شما زیاد است ٦ـ ضمیری است ـ طلا ۷ـ بدن ما بیشتر از آن تشکیل یافته است و توی لوله های آهنی هم راه دارد ـ ماشینی آن چندی است به بازار آمده ـ بازهم ضمیری است، از همان ضمیر اول ! ۸ـ خروشچف در مسافرت خود بامریکا از مزرعه... دیدن کرد ـ نجار باشی باآن کلنجار می رود و پول در می آورد ! ۹ـ ادارات از این اربابها زیاد دارند ـ پا می زند !

عمودی : ۱ـ کال ـ آتش ۲ـ پیچو مهره ماشین ها گاهی اینطور می‌شود ـدو نوع داریم یکی ماه‌ودیگری... ۳ـ اگر اسب سواری کردید مواظب باشید که ... نکند ـ خیلی ها بجویای آن می روند ـ بیشتر عشاق و دوستان صمیمی همدیگر رااینطور خطاب می کنند ٤ـ جمع مار ها ۵ـ دولت ها ـ در آذربایجان شوهر را گویند ٦ـ خدا قسمت هیچ‌مسافر و راهروی نکند که اموالش را بتاراج می برد ۷ـ شخص سوم ـچراغ وآفتاب دارند ـ آنها که پیاده می روند بااین خط هستند ۸ـ از القاب و عناوین انگلستان ـ تصنیف معروفی است که خانم دلکش سابقا خوانده است ۹ـ می گویند اگر باآن سرتان را بشوئید شوره نمی زند ـ نادان هستند ، چاقو می کشند و آنهارا اینطور خطاب می کنند .

حل‌جدول شماره ۱۳۲۹

افقی : ۱ـ شکسپیر ـسد ۲ـکوری ـ سمور ۳ـ رساله ـخیش ٤ـ ملتفت ۵ـ کامن ولث ٦ـ کافکا ۷ـ اما ـ مغلوب ۸ـ لیته ـ فراك ۹ـ کل ـمبادله .

عمودی : ۱ـ شکرك ـ کالك ۲ـ کوس ـکامیل ۳ـ سرا ـآفات ٤ـ پیل ـمك ـهم ۵ـهمنام ٦ـ رس ـلو ـ قفا ۷ـ مختل ـلرد ۸ـسمویفت ـوال ۹ـ درشت ـشبکه .

دعوت ازبازنشستگان شرکت تلفن

از عموم آقایان بازنشستگان شرکت سهامی تلفن ایران درمرکز که مایل بعضویت باشگاه بازنشستگان وابسته به‌اتحادیه گفتارمیباشند دعوت میشود که درروز ۱۰ر۷ر۳۸ساعت چهار بعداز ظهردرمحل جدید اتحادیه گفتار مقابل شرکت سهامی تلفن‌ایران حضوربهم‌رسانند .

نماینده اتحادیه گفتار ـ حسین فتاحی

انستیتوی بالت مادام کرنلی

کلاسهای ورزشی جهت خردسالان و بزرگسالان افتتاح شدخیابان باغ سپهسالار شماره ۱۳۵ مراجعه فرمائید.

کپیه از اسناد

"TAUNUS"
FORD of Germany

اتوبوسهای ۱۳ نفره
فورد آلمانی

مناسب برای هتلها ، آموزشگاهها ـ کودکستانها ـ استفاده نقلیه درشهر وحومه ومخصوص گردشهای دستجمعی خانوادگی .

اتوبوسهای فورد آلمانی

ازحیث سرعت وکمی مصرف ضرب‌المثل رانندگان باتجربه است

نمایشگاه فورد آلمانی :
خیابان شیراز ـ تلفن ۲٦۵۵۵

کارون آگهی زیبا

زندگی مدرن وشیك‌پوشی فقط با

NYLEX نایلکس ...

تنها منسوجات نایلونی نایلکس مزایای‌بی شمار زیر را دارد .
بادوام و درعین حال کم وزن
پارەنشو .
بارنك ثابت
که براحتی‌شسته و بزودی
خشك شده واحتیاجی باطو
کشیدن ندارد
ضد بید ضد کپك

انواع مختلف

NYLEX

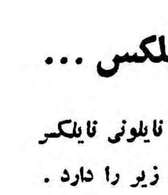

نایلون بارنك ثابت ـ کرکی ـ دست‌باف ماشینی ـ براق ـ برجسته ـ رنگی ـ گل دوزی شده ـ شب‌نمی .
شما از ارسال پرسشنامه‌های خود برای‌ما سودخواهید برد و ما از معرفی شما به صادرکنندگان مورداطمینان خوشحال خواهیم شد .

Toray

بزرگترین سازنده فیبر مصنوعی در ژاپن

TOYO RAYON COMPANY, LTD

MITSUI BLDG., OSAKA, JAPAN
Established: 1926 Cable: TOYORAYON OSAKA

لاستیك دوچرخه (پرنس ماستر)
نماینده وانبارهای: تهران سعدی شرکت اطلس ۲۷٤
۱ـ۱۰ آ ـ۱۹٦۸۲

مقالات وگزارشهای خارجی

سرهنك مهداوی درکمین قاسم نشسته است

نظریات کمونیستهای عراق پی‌درپی اجرا میشود
قاسم باید بجای امپریالیسم وعبدالناصر از نزدیکان خود بترسد
مخالفین قاسم میخواهند جبهه واحدی درداخل‌عراق تشکیل دهند

The Economist

مجله «اکونومیست» و روزنامه «لوموند» دونشریه متنفذ انگلیسی و فرانسوی درشماره اخیر خود مقالات‌جالبی درباره اعدام‌های اخیر عراق ووضع این‌کشور بطورکلی دارندکه ترجمه آن در زیر بنظر خوانندگان میرسد .

کمونیست‌های عراق که تازه از انقلاب موصل‌درماه مارس گذشته فارغ شده و تمدد عضلاتی کرده‌اند می بینند که تقاضا های آنان یکبار دیگر توسط ژنرال قاسم انجام میباید . حزب کمونیست‌عراق تاکنون تقاضا کرده است عراق‌از پیمان بغداد خارج شود ، باحزاب سیاسی اجازه فعالیت داده شود ، حکم اعدام سران رژیم‌سابق‌بمرحله اجرا درآید و نیرو های مقاومت خلق از طرف دولت مسلح گردند . روز ۲۴ مارس خروج عراق از پیمان بغداد عملی گردید . در تاریخ ۱۴ژوئیه ژنرال قاسم قول داد که آزادی فعالیت سیاسی‌احزاب را در ماه ژانویه آینده عملی میکند و اعدام سران رژیم سابق ازیکشنبه گذشته آغاز شد ، در این میان نیروی مقومت ملی که از صورت یك قدرت بیمورد و غیر قابل‌استفاده خارج شده و عملا بصورت وسیله تهدیدی برای ارتش عراق درآمده بود منحل گردیدو این تنها موردی بود که کمونیستها در عراق‌شکست خوردند که البته دارای اهمیت‌زیادی نبود .اما کمونیستها در متهم‌کردن یکدیگر بانحراف عجله کردند و در محافل جهان این انتظار با بی صبری بوجود آمد که آیا وضع در عراق دگرگون میشود . تاکنون نشانی از این تغییر و دگرگونی بدست نیامده است.

«سیدسعیدالعزاز» وزیر کشور قبل‌از انقلاب عراق وسرتیپ«ندیم طبق‌حلبی» فرمانده لشکر کرکوك هنگام شورش موصل در میان ۱۷ نفری بودند که یکشنبه گذشته‌در عراق اعدام شدند. «عزاز» پیرمرد شجاعی است که بعنوان‌اولین متهم دادگاه سرهنك مهداوی در ماه ژانویه گذشته از خود دفاع کرد. در آنزمان سرهنك مهداوی گفته بود ومدتها انتظار سعید قزاز را دراین دادگاه کشیده ووکیل مدافع او نیز اظهار داشته بود او دفاع یکی از خادمین رژیم‌سلطنتی را بعهده گرفته که شخصا دستور تیراندازی بروی مردم را داده است.

دفاع شجاعانه

سرتیپ طبق‌حلبی که اگردرشورش موصل نقش مثبتی را بازی میکرد بیشتر بنفع او تمام میشد پس از آنکه شاهد وی با شکنجه‌مطالبی علیه او اظهار داشت و بعد ازاینکه دفاع شجاعانه‌ای از خود بعمل آورد محکوم باعدام گردید. دفاع طبق‌حلبی محکم‌ترین وشجاعانه‌ترین دفاعی بود که متهمین دادگاه نظامی سرهنك مهداوی تاکنون از خود کرده بودند.

ژنرال قاسم علنا شیوه هائی را که سرهنك مهداوی در دادگاه خویش بکار میبرد صحه گذاشت . او مدعی شد که با سرهنك‌مهداوی نقشه بوجود آوردن این رژیم را از ۱۵سال قبل کشیده بودند.ممکنست ژنرال همچنان بعنوان فرمانروای عراق حکومت کند اما سرهنك مهداوی مردی است که‌در کمین نشسته است. بنظر میرسد که موقعیت قاسم بیش از آنچه توسط امپریالیست ها و یا عبدالناصرمورد تهدید قرار گرفته باشد از داخل واز جانب یکی از نزدیکان وی در خطر میباشد.

(اکونومیست)

مقاله لوموند

چند روز پیش سیزده افسر و چهار نفر غیر نظامی در بغداد اعدام شد جرم افسران‌اعدام شده‌شرکت در توطئه‌ای بود که در ماه مارس گذشته از طرف ژنرال « شواف » در موصل چیده شده بود غیر نظامیان عموما از شخصیت های‌رژیم سابق عراق بودند.

بایدگفت سابقا نیز ده نفر دیگر از مخالفین رژیم عراق در بغداد اعدام شده بودند ولی اعدام دسته جمعی گروه هفده نفری اخیر در افکار عمومی کشور های عربی‌تاثیر زیادی بجا گذاشت در حالیکه نسبت باعدام دسته اول عکس‌العمل قابل توجهی ابراز نشد زیرا دربین این عده شخصیت های برجسته‌ای وجود نداشتند درحالیکه ژنرال «طبق‌جلی» فرمانده پادگان مهم کرکوك و یکی از افسران « آزاد» بود که در ساقط کردن رژیم‌سابق دست‌داشتند از طرفی سعید قزاز وزیر کشور سابق عراق یکی از «من دان قوی » کابینه نوری‌سعید بشمار میرفت.

اعدام سعید قزاز وهمکاران وی موجب تضعیر های زیادی درمحافل سیاسی شده است زیرااین نخستین باری بود که ژنرال قاسم حکم‌اعدام غیر نظامیان عراقی را که برژیم خانواده سلطنتی هاشمی وفادار بودند تائید کرد بعضی ها عقیده دارند که نخست‌وزیر عراق‌باتائید حکم اعدام این دسته خواسته است قبل از وقت از حملات و انتقادات قاهره جلوگیری کند زیرا رادیو قاهره پیوسته عبدالکریم قاسم را سرزنش میکند که همکاران‌سابق خود را یکی پس از دیگری از بین میبرد درحالیکه طرفداران رژیم نوری سعید را همچنان در زندانها نگه میدارد.

بیطرفی کامل

نخست‌وزیر عراق ظاهرا با تائید حکم اعدام این دسته خواسته بود بیطرفی کامل خود را نسبت به « خائنین » بدون در نظر گرفتن عقاید سیاسی آنها نشان‌بدهد.

بعقیده برخی دیگر از ناظرین سیاسی علت اعدام سعید قزاز وسه نفر دیگر از همکاران و یکبرای تر ساندن آن دسته از عراقیهااست که میخواهند در داخله عراق‌جبهه مخالفی از افراد ناراضی وطرفداران عبدالناصر ، سلطنت طلبان ومیلون طرفدار پان عربیسم تشکیل دهند.

تهدیدی که از تشکیل این جبهه « ضد قاسم » متوجه عراق است بقدری است که ممکن است تثبیت اوضاع را در داخله کشور غیر ممکن سازد.

اعدام دسته جمعی اخیر ظاهرا در داخله عراق هیجان زیادی ایجاد نکرده است ولی این مسئله در خارج از کشور در قسمتی ازجهان عرب بهانه بدست مخالفین رژیم عراق داده است بطوریکه اخیرا در جمهوری متحده عربی و حتی اردن نیز مبارزه شدیدی از طرف مخالفین قاسم آغاز شده است.

همه روزه در مصر و سوریه تظاهراتی علیه رژیم عراق بر پا میشود رادیو و مطبوعات اردن بار دیگر موضوع « قاتلین خانواده سلطنتی عراق » را پیش کشیده‌اند ولی نکته قابل توجه این است که

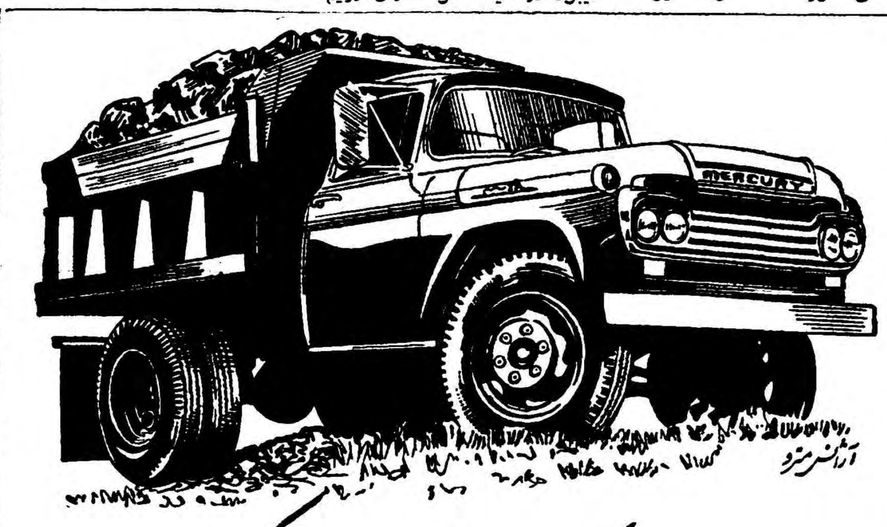

شناسی مرکوری وکامیون کمپرسی

دیزلی وبنزینی

محصول کارخانهٔ فورد امریکا

نمایندهٔ انحصاری درایران شرکت سهامی شدیز خیابان سعدی شمارهٔ ۳۴۸ تلفن ۳۶۸۰۵ ۳۶۲۷۱

سرنوشت انتخابات در مراکش

*** دولت مراکش تصمیم به قلع وقمع جدی کمونیستهاگرفته است.**
*** برای مبادله پولی بین مراکش وگروه فرانك تصمیمات‌جدیدی اتخاذ میشود.**

france Observateur

تحولات سیاسی سریعی درمراکش بوجود می آید . سلطان محمد پنجم پادشاه مراکش به مشاوره خود با احزاب مختلف برای اخذ تصمیم در مورد مسائل اقتصادی و مالی ادامه می دهد .

در یك کنفرانس اخیرا «بوعبید» معاون نخست‌وزیر و وزیر بازرگانی ودارائی اظهار داشت که نقشه‌اساسی حکومت ابراهیم ایجاد وضع ثابت برای مبادله پولی بین مراکش و گروه فرانك می باشد .

وضعی که در اول ژوئیه به علت تصمیم فرانسه بوجود آمد رابطه‌بانك مراکش را به صورت دیگری در آورد .

هیچکس فاجعه اقتصادی را که‌در فرانسه در شرف تکوین است نفی نمی کند . ظرف دو ماهی که مراکش خارج از گروه فرانك قرار گرفته هیچ امری از پیشرفت اقتصاد آن جلوگیری نکرده است .

معهذا «بوعبید» در مورد مسئله تنزل بهای فرانك پاسخی نداد و خودرابه هیچ مسئله‌ای محدود نکرد امکان دارد که در ظرف چند روز آینده درمورد تنظیم وضع پولی تصمیمی‌در رابطه گرفته شود اگر فرانك‌مراکش وضع ثابتی به خود بگیرد این تصمیم فقط و فقط برای تثبیت وضع‌اقتصادی ومالی مراکش‌می‌باشد که‌درآن یك بانك خارجی کار های مالی راکنترل می کند .

مسیر جدید

تصمیم قریب الوقوع در مورد وضع اقتصادی و مالی زندگی سیاسی مراکش را بمداز سه سال و نیم استقلال وارد مسیر جدیدی خواهد کرد . وزیر کشور در ۱۱ سپتامبر اعلام کرد که‌انتخابات آینده طبق تعرفه های جدیدی به عمل خواهد آمد .

ودراین انتخابات احتمال دارد که نامزد های فردی بتوانند پیروزی‌های زیادی بدست آورند .

زیرا احزاب سیاسی در شهرها دارای نفوذ بوده ودر دهات دارای هیچگونه نفوذی نیستند بنا براین نامزد های غیر حزبی احتمال پیروزی بیشتری دارند .

قبل از اینکه سیستم انتخاباتی جدید مورد اجرا گذاشته شود بنظر می رسد که تحولات عظیمی درزندگی سیاسی مراکش حاصل خواهدشد.

حزب کمونیست که همیشه به صورت مخفی اداره می شد ولی فعالیت های سیاسی خودرا تحت عناوین مختلف با آزادی انجام میداد بموجب حکم محکمه غیر قانونی اعلام شده است و هر روز انتظار می رود که سران این حزب و مخصوصا دبیر کل آن «علی حنا» تحت تعقیب قرار گیرند .

این عمل بنظر تعجب آور است زیرا حزب کمونیست در مبارزه برای استقلال مراکش و به‌سلطنت‌رساندن محمد پنجم نقش عمده داشته است.

(فرانس ابسر واتور)

تاکنون تونس و مراکش و لیبی و سودان از هرگونه اعتراض وعکس العملی که موقعیت ژنرال قاسم را «دربرابر رقیب خود(جمال‌عبدالناصر) تضعیف کند از خود نشان نداده‌اند.

حبیب بورقیبه از هر فرصتی‌برای تعریف و تمجید از ژنرال قاسم استفاده میکند.

بهرحال میتوان گفت که اعدام دسته جمعی اخیر درعراق یکی از عوامل جنگ سردی است که بین طرفداران و مخالفین « ناصریسم » درجهان عرب پدید آمده‌است .

(لوموند)

موتورژنراتور

ساخت انگلستان

۱۱۰ اسب ۸۳ کیلوولت آمپر

۸۸ » ۶۶ »

۵ » ۳ »

باتابلو ورگولاتور اتوماتیك وکلیه‌لوازم موجوداست

خیابان سپه گذر تقی‌خان

عسکرنیا

تلفن ۲۰۳۷۰۶

آ ـ ۲۳۰۷۸ آکبی پارت

اشخاص فعال درهمه جابرای

خودکار تی بال پارکر

را انتخاب می کنند

در اینجا و در آنجا همیشه و همه جا مردم بیش از پیش از لذت نوشتن با خودکار بی نظیر تی بال پارکر بهره مند میگردند زیرا نوك آن دارای حفره های متعدد وساختمان مخصوص استکه‌کاغذ را بخود گرفته نرم — بدون وقفه و حتی روی نقاط چرب وانرانگشت که خودکارهای معمولی از نوشتن باز میمانند براحتی و روانی مینویسد جوهر بآرامی باطراف نوك آن نفوذ کرده تمیزتر ـ پر رنك تر و همیشه یکنواخت مینویسد تی بال با صرفه بوده مخزن جوهر آن تا پنج برابر مخزن خود کارهای معمولی کار میکند

خلل وفرج مختص تی بال پارکر

سطح خارجی نوك تی بال پارکر طوری ساخته شده‌که‌کاغذ را بخود گرفته درعین باانباتی بنرمی مینویسد . هزاران حفره متصل بهم‌آن از جوهر پر شده نرم و یکنواخت نوشتن همیشگی را تامین میکند

Parker tBall Ballpoint

یکی دیگر ازمحصولات شرکت قلم پارکر

تبلیغات هری

SIEMENS

اطوبرقی زیمنس «سبك»

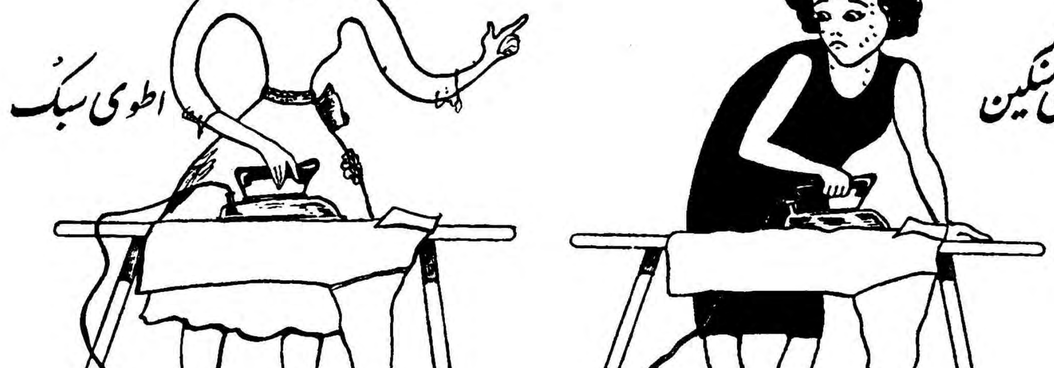

زیمنس ایران : خیابان سعدی ـ تهران ـ تلفن ۳۰۵۱۶۱ الی ۶۸

نمایندگی زیمنس دراصفهان ـ نورسته (برادران نبوی‌نژاد) چهارباغ اول فتحیه.

آ ـ ۲۳۰۰۸

نمونه عملی برای تربیت کودک

از هرپند ونصیحت ویاسرزنش وتنبیهی مفیدتر است

فرهنگ خانواده

مادران و پدران مواظب رفتار خود باشید زیرا هیچ چیزی‌از دیدگان تیزبین کودک پوشیده نمی‌ماند . کودکان رفتار شمارا تقلید میکنند و خودرا از روی نمونه‌ای که شما بدست‌میدهید، می سازند .

اگر از هر پدر ومادری سئوال کنید که درباره کودکان خود چه آرزوئی دارید، بدون تردید جواب میشنوید که‌میخواهیم آینده‌سعادتمندی داشته باشند . لکن برای آنکه کودکی آینده سعادتمند داشته باشد بایدتربیت اجتماعی وخانوادگی خوبی داشته باشد .

تربیت اجتماعی مربوط به یك سلسله عواملی است که در اختیار و اراده خانواده ها نیست . لکن تربیت در خانواده تا حدود زیادی مربوط بمادران و پدران‌است .

بدیهی است که ما بهیچوجه قصد نداریم این نکته را بپوشانیم که وضع اجتماعی تاثیر بسیار مهمی درخانواده ها دارد .

اما برای آنکه کودکان درخانواده خوب تربیت شوند ، باید نمونه عملی به آنها نشان داد . باید دانست که هیچ چیز از چشمان تیز بین کودکان پنهان‌نمی ماند و آنها هر آنچه را که در اطرافشان میگذرد ، میفهمند .

بعضی ها تصور میکنند که باپند و نصیحت و یاسرزنش و تنبیه میتوان کودك راتربیت کرد . لکن باآنکه هر کدام از این دارو ها تاثیری دارند از درمان قطعی عاجزند . هیچ پند و نصیحتی ویا سرزنش وتنبیهی مانند یك‌نمونه‌عملی مفید نیست . زیرا حس تقلید در کودکان و نوجوانان بسیار شدید است و رفتار و کردار اطرافیان برای آنها سرمشق و نمونه قرار میگیرد .

من پدری را میشناسم که‌پیوسته از بچه خود مینالد و میگوید که هر قدر او را تنبیه میکنید و یانصیحت میدهیم بیفایده است . بهمه بی احترامی میکند، دروغ می گوید ، باطرافیان حرفهای زشت میزند و فریب میدهد و ....

این پدر مکافات رفتار و کردار خود را میبیند . زیرا جائیکه من با خانواده او آشنائی دارم رفتار شوهر نسبت بزن خود احترام آمیز نیست ، دروغ رواج دارد و حرف زشت بی حساب است .

بنابراین دوست من حق ندارد از کسی جز خود گله کند . بچه از رفتار پدر و مادرش تقلید میکند و خودرانمونه کوچکی از آن ها میسازد . آنوقت دیگر هیچ‌نصیحت و یاسرزنشی موثر نیست .

وقتی پدر ومادر بیکدیگر سخنان زشت میزنند ، نباید انتظار داشته باشند کودك عفت زبان داشته باشد. وقتی مادر درهر روز مدت درازی از وقت خودرا صرف‌آرایش چهره و لباس میکند ، انتظاراینکه دختر خردسال خانه به ساده‌پوشی

ازدستهای خود مواظبت کنید

برای اینکه با وجود کار روزانه دستهای شماطراوت خود را حفظ کند باید دستورات چندی را اجرا کنید .

از شستن دستهای خود با صابونهای قوی و یا در آب خیلی گرم یا خیلی سرد اجتناب کنید .

صابون را قبلا به دستهایتان که خشك است بمالید وپس‌از آندست را در آب گذاشته بشوئید وموقعیکه دست را شستید آنقدر در آب دست را بمالید که صابون روی پوست دست باقی نماند .

شستشوی مرتب دست‌سبب میشود که پوسته نازك روی پوست‌کنده شده و از بین برود برای درمان آن شب قبل از خواب دست‌را با کرم ماساژ دهید . برای اینکار یکنوع کرم که دارای جوهر لیمووجوهربادام‌وگلسیرین‌باشد بسیار مفید است .

هفته‌ای یکبار دست را در روغن زیتون بشوئید زیرا اینکار سبب نرم شدن پوست دست میگردد یکربع‌ساعت در هفته قرار دادن دست در روغن زیتون سبب لطافت پوست میگردد .

میز ناهارخوری

در آرایش میز ناهار خوری هرقدر ذوق وسلیقه بخرج بدهید میتوانید اطمینان داشته‌باشید که بمهمان‌اندازه خوراکهای شما بمذاق مهمانانتان گواراتر خواهد آمد .

باانتخاب یك جفت‌شمعدان ظریف یك‌میوه خوری و یك ظرف مخصوص ماهی و صدف از روی مدلهائی که در این تصویر دیده میشود میتوانید به‌میز ناهارخوری خود جلوه مخصوصی بدهید .

مشاور مسائل خانوادگی پاسخ میگوید

ما درخواست داریم بیشتر سئوالات و مشکلات خودرا باما مطرح سازیدکه ضمن‌پاسخ به‌آنها تجربه‌ای نیز برای سایر خانواده‌هاباشد. بدیهی است هرتجربه مفیدی در تنظیم روابط خانوادگی، جای مناسبی درستون ما خواهد داشت.

آقای . «ف.د» که درخواست کرده‌اند نامشان محفوظ باشد مینویسند ازدواج برای اغلب جوانان مسئله بغرنجی است و اغلب آنرا امری محال میدانند . وای بحال کسانیکه تمکن مالی ندارند و نمیتوانند‌مخارج عروسی را فراهم کنند . بنده مدتی است قصد ازدواج دارم و تاکنون بهر دری برای قرض مبلغ مختصری زده ام ، ولی چون از منظورم‌مطلع شده اند ، بجای کمك باسیل‌نصایح بیشمار آنها مواجه گشته ام .در صورتیکه شغلی آبرومند و در آمد نسبتا کافی دارم . آقای «ف.د» درخواست دارند بانك جوانان باین مسئله توجه نموده و زودتر بجوانانی که مایلند ازدواج کنند ، وام‌بدهد.

آقای قوام الدین میرمیرانی کارمند بانك‌ملی ایران در تائید مقاله ای که در این صفه تحت‌عنوان «خانه مستقل حتی اگریك اطاق‌هم باشد برای زوج های جوانی که‌تازه ازدواج میکنند، ضرورت دارد» مطلبی فرستاده اند .آقای میرمیرانی خاطر ازدواج کرده و بنابر تجربه میدانم نشان میکنند که من ۱۷ سال‌است خانه جداگانه برای زوج های جوان لازم است . جوانان خود باید متوجه این نکته باشند و حتی اگر پدری میخواهد برای پسرش عروسی کند عقیده دارم با خانواده عروس‌مذاکره کند و تمام یا قسمتی از مخارج را برای تهیه خانه جداگانه برای پسرش کنار بگذارد .

چارلی چاپلین درپاریس

چارلی چاپلین برا ی‌نمایش دادن و معرفی فیلم خود بنام «سرگذشت شارلوت» وارد پاریس شدو این فیلم را دریکی از سینماهای بزرگ‌پاریس بمعرض نمایش گذاشت . این فیلم شامل چند قسمت است : «زندگی یك ... » و«شارلوت سرباز» و«زائر» د راین عکس چارلی را باتفاق همسرس اوآنا مشاهده میکنید .

اطلاعات هنری

بی‌ینال پاریس درموزه هنر جدید

یکی‌از مهمترین حوادث فصل ، تشکیل بی‌ینال‌نقاشی ومجسمه سازی درموزه هنر جدید پاریس‌است .

بیشتر اهمیت این بی‌ینال ازاین رواست که‌درآن فقط آثار « اولترا مدرن » نمایش داده خواهد شد .

این «بی‌ینال» به‌آثار آن عده‌از هنرمندان فرانسوی وخارجی اختصاص داده‌شده است که ازبیست تاسی‌و پنج‌سال‌دارند .

چهل‌و دو کشور با هزاراثر (نقاشی ،مجسمه ،گراور و طرح)در آن شرکت خواهند کرد .

یکی‌از قسمتهای بی‌ینال نمایشگاهی است که تحت نظر «ژان کاسو» تحت‌عنوان «استادان جوان قرن بیستم درفرانسه و کشورهای‌دیگر» ترتیب‌داده‌شده است وبسیار حائزاهمیت است .

دانشکده عجیب دختران درآمریکا

این دانشکده ۲۸۵ دانشجو از۲۹ کشور و۱۳۰هزارمالك‌دارد

در ایالات متحده امریکا هم اکنون یك دانشکده دخترانه وجود دارد که‌در نوع و نظامنامه خود بینظیر است و یکصد و سی‌هزار زن مالك آن هستند .

این دانشکده ، «کوتی» نام‌دارد ودر شهر «نوادا» در ایالت «میسوری» واقع است .

دانشکده مزبور از هنگام‌تاسیس در سال ۱۸۸٤ زیر نظر یکنفرزن که‌در ضمن موسس آن‌هم بود و خانم «ویر جینیا ستوکارد» نام داشت اداره میشد . وی درسال ۱۹۲۷ این دانشکده را ببکی از جمعیتهای خیریه که وسائل تحصیلات عالیه را برای زنان فراهم میساخت هدیه کرد .

آ‌یین‌جمعیت اساسنامه ونظامنامه مدرسه را تغییر دادو تمام‌اعضای جمعیت که تعداد آنان بالغ بریك صد وسی هزار نفر هستندسهیم وشریك دانشکده شدند و بطور دستجمعی هزینه دانشکده راتامین وبه دانشجویان بی بضاعت کمك کردند واین روش اولین روش از نوع خوددر جهان بشمار رفت.

دانشکده مورد توجه دختران دانشجوی سراسر جهان واقع‌شد

نمایشگاه بالزاك

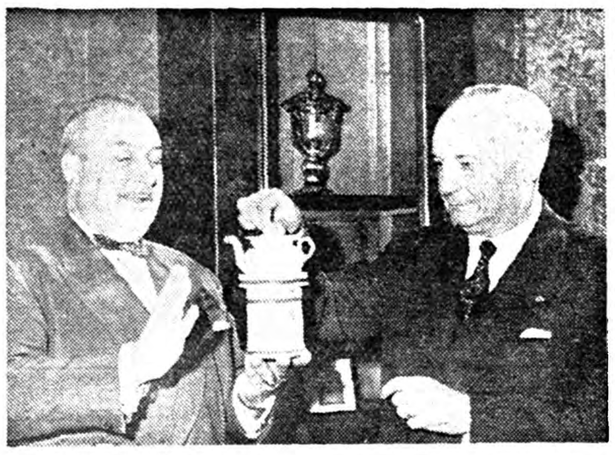

اخیرا درپاریس نمایشگاه بالزاك نویسنده مشهور افتتاح گردید .این نمایشگاه در محلکیه نویسنده‌نزدك درآنجا از سال ۱۸٤۱ الی ۱۸٤۷ زندگی کرده و شاهکارهای خودرا بوجود آورده تشکیل گردیده‌است .

در عکس فوق رئیس انجمن شهر به قهوه خوری متعلق به نویسنده تماشا میکنند .

دیروز امروز

تا آنجائیکه امروز تعداد دانشجویان آن بالغ بر ۲۸۵ دختر دانشجو از ۲۹ کشور میباشد .

اکثر این دانشجویان از اداره دانشکده کمك هزینه تحصیلی دریافت میدارند واغلب این کمکها بوسیله هدایای جمعیتهای خیریه تامین گردیده است .

این دانشکده بفارغ التحصیلان خود گواهینامه ما فوق دیپلم در ادبیات میدهد . ودر تدریس خود به دروس زبان و ریاضیات وعلوم طبیعی و اجتماعی نیز اهمیت زیادی میدهند . همچنین دختران دانشجو اطلاعاتی درپزشکی واقتصاد و کار های بازوگانی‌فرا میگیرند . ضمنا به ورزش‌و رقص و مسافرتهای دستجمعی وقت‌زیادی میدهند .

موضوع جالب توجه این است که دانشکده مزبور همه ساله عده ای از دانشجویان خودرا جهت طی‌یکدوره تکمیلی یکساله بدانشگاههای «سوربن» و «لوور» و «آلسیانس» فرانسه اعزام می دارد .

در قسمت شبانه روزی دانشکده دختران در آسایشگاهی که ظرفیت ۱۰ - ۱۲ نفر را دارند زندگی کنند و وسائل آسایش همدیگر را فراهم میسازند .

برنامه دیگری‌که دانشکده مزبور برای آن اهمیت زیادی قائل‌است تا دختران دارای اندام متناسبی باشند رقص است .

یکی از آثار فعالیت اجتماعی دانشکده «کوتی» برنامه ای‌است که دختران دانشجو در رادیو و تلویزیون شهر اجرا میکنند .

عکس صفحه

دوستی عجیب

این مار «بوا» که‌نزدیك دو مترو نیم طول دارد و بازیبائی خود بیننده را متحیر میکند چنان در دوربین عکاسی مینگرد که گوئی میخواهد بگوید چرا من و دوستم را بحال خود نمیگذارید .

این دوست شفیق مار مخوف دوشیزه ۲۱ ساله ای بنام «شرلی‌سید» میباشد و دوستی عجیب آنان از باغ وحش «منچستر» آغاز شده‌است .

جانشین گاربوودیتریش

«ایسا یراندی» رااکنون درهولیوود بعنوان جانشین «گرتا گاربو» و «مارلن دیتریش» میشناسند.

درماه مه گذشته وی‌در نمایشنامه،معروف «زوال اورفئوس» اثرتنسی ویلیامز در تئاتر «رویال کورت» لندن شرکت کرد و موفقیت‌فراوانی بدست آورد .

درحال حاضر وی در لندن زندگی میکند وخانه‌وی را بیش‌از ۵۰ عروسك که توسط خود اوساخته شده اشغال کرده است ،این‌عروسکها را «ایسا» برای کمك باطفال یتیم بفروش میرساند .«ایسا» علاوه‌بر هنرپیشگی وشاعره ، نقاش ،و عوسك ساز هنرمندی است . وی با کارگردان مشهور ایتالیائی «آلفرد گوراینی» ازدواج کرده‌است.

بحث آینده ستون‌کرسی‌آزاد

دانشگاه تو سعه پیدا کند

یا دانشجویان ایرانی را برای تکمیل معلومات بخارجه اعزام دارند ؟

مقالات ستون‌کرسی آزاد روزهای یکشنبه وسه‌شنبه وپنجشنبه درج خواهدشد

سوگند

اثر: لابارون اوسی

ترجمه: ا. پ.

-۵-

وقتی صدای پای مستخدمین درگالری دور شد کنت تکانی بخود داد و سربلند کرد . مج دست دخترش را گرفت وباصدای آهسته و گرمی گفت :

- ژولیت ، اسم این مرد را شنیدند ؟

دختر جوان جواب داد :

- بله ، پدر .

- پل‌دلاتور ... پل‌دلاتور .... فراموش نمیکنید ؟

- هرگز ، پدر .

- این پل‌دلاتور برادر شمارا کشته است . خوب می‌فهمید ؟ .... پسر مرا ، امیدخانواده مرا آخرین نماینده یك خانواده نزدك وبرافتخار راکشته است .... باکمال رذالت اورا کشته است ....

- ولی‌پدر ، مگر برادرم دریك دوئل کشته نشده است ؟

پیرمرد فریاد زد :

- یك مرد حق ندارد بایك بچه دوئل کند . دلاتور نزدیك سی‌سال دارد درحالیکه فیلیپ هنوز بیست‌و یك سال تمام نداشت . این مرد قاتل است . آرزو میکنم که‌دست انتقام خداوند اورا بخاك و خون بکشد !

ژولیت با تعجب و ترس پدرش را نگاه میکرد . هیچوقت اینطور آثار خشم و کینه در چهره آرام‌اوندیده بود .

هنوز خیلی جوان و بی‌تجربه بود و نمیتوانست بفهمد که آخرین اشعه لرزان عقل و منطق در مغز ضعیف پیرمرد روبخاموشی میرود .

کنت دخترش‌را بطرف تخت کشید و دست اورا روی سینه مرده گذاشت . ژولیت براثر تماس بابدن بیجان برخود لرزید ولی درمقابل پدرش مقاومت نکرد و کلمه‌ای برزبان نیاورد . بادقت واحترام به سخنان او گوش داد .

- ژولیت ، شما نزدیك پانزده سال دارید و میتوانید تقاضای مراخوب درك کنید . اگر علیل وناتوان ومحکوم بماندن روی‌این صندلی نبودم به هیچکس حتی بشما که فرزند منحصر بفردم هستید متوسل نمیشدم و وظیفه‌ای راکه عدالت الهی برعهده یکی‌از ما دونفر گذاشته است شخصا انجام میدادم .

لحظه‌ای سکوت کرد و سپس بالحنی رسمی ادامه داد :

- ژولیت ، بیاد داشته باشید که شما از خانواده «مارنی» هستید . خانواده‌ای که طی قرنها حیثیت و شرفش مافوق همه‌چیز قرار داشته است . بیاد داشته‌باشید که هیچیك از اجداد شما قول خودرا فراموش نکرده است . خداوند ناظر اعمال وافوال شماست ، دخترم . باید دربرابر او و دربرابر من سوگند یاد کنید ... سوگندی که فقط مرك میتواند ناقض آن باشد . این تعهد شماروح برادرتان را قرین آرامش خواهد کردو غم‌و اندوه آخرین روزهای زندگی مرا تخفیف خواهد داد . آیا حاضرید چنین تعهدی بکنید ؟

- اگر اراده شما اینست . قبول میکنم ، پدر .

- سوگند یاد کنید که انتقام مرك برادرتان رابگیرید .

- ولی، پدر ...

- این همان تعهدی است که‌از شما انتظار دارم .

- پدر ، چطور میتوانم این تعهد را انجام دهم ؟ .... نمی‌فهمم ...

- خداوند راه رابشما نشان خواهدداد و بعد خواهید فهمید .

دختر جوان مردد ماند چنان منقلب بودکه نمیتوانست درست فکر کند . فقط احساس میکرد که روحش دستخوش کشمکش و تردید دردناکی شده‌است . ازیکطرف بعلت ملایمت و حجب طبیعی و تربیت مسیحی سوگند انتقام برایش سخت نفرت‌انگیز بود وازطرف دیگر احترام و ستایشی که نسبت به پدر پیرش داشت اجازه نمیداد که در برابر اراده او مقاومت کند. دختر جوان که‌از طفولیت ازمهر ومحبت مادری محروم مانده بود تمام عشق وعلاقه خود را متوجه پدرش کرده و همیشه مطیع اراده او بود . بیاد مقدسین و بزرگان مذهبی افتاد که‌در کتابها شرح احوالشان را خوانده بود و همیشه کور کورانه اوامر مافوق خودرا اجرا میکردند . آیا میتوانست در چنین لحظه‌ای از دستور پدر سرپیچی کند ؟

ماجرای شوالیه‌های قدیم رابخاطر آورد که‌برای انجام تعهد خود فداکاری میکردند .. . .

هیجان پیرمرد اورا تحت تاثیر قرار داده بود ..

ولی کنت که‌از سکوت اوناراحت شده بود بالحن ملامت گفت :

- ژولیت ،در مقابل جسد برادرتان که فریاد انتقام میکشد آیا ممکن ست شما آخرین بازمانده خانواده مارنی ، مردد بمانید ؟ ... برای اینکه از امشب دیگر مرا نباید جزو آدمهای زنده بحساب بیاورید .

دختر جوان بابدن لرزان جواب داد :

- نه ، پدر . مردد نیستم . آماده ام که سوگندی را که میخواهید اد کنم .

- دست را دراز کنید ، دخترم و کلماتی راکه ادا میکنم تکرار کنید .

- بله ، پدر .

- دربرابر خداوند قادر که مرا می‌بیند و صدایم رامی‌شنود سوگندیاد میکنم که به جستجوی پل دلاتور بپردازم ...

ژولیت باصدائی که میکوشید محکم و قوی باشد تکرار کرد :

- دربرابر خداوند قادر که‌مرا می‌بیند و صدایم رامی‌شنود سوگند یاد میکنم که به جستجوی پل دلاتور بپردازم ...

- ... ووقتی خداوند بمن ارائه طریق کند سزای جنایت اورا بامرگ ، ورشکستگی ، یاهتك حیثیت بدهم .

- ... ووقتی خداوند بمن ارائه طریق کند سزای جنایت اورا بامرگ ، ورشکستگی یا هتك آبرو بدهم .

- ... لعنت ابدی اجدادم برمن باد اگر درانجام این سوگند ضعف و ترس بخود راه بدهم .

- .. لعنت ابدی اجدادم برمن باد اگر درانجام این سوگند ضعف و ترس بخود راه بدهم .

سوگند یاد شده بود . ژولیت بزانو افتاد . درچهره پیرمرد آثار آرامش نمایان شد .

لحظه‌ای بعد مستخدم سالخورده‌خودرا طلبید و ژولیت که از فرط هیجان و تاثر بسختی میلرزید از اطاق فرار کرد . خودرا در آغوش «ژرترود» باوفا انداخت و هایهای گریست .

فصل اول

پاریس، سال ۱۷۹۳

همشهری «دلاتور» معتدل‌ترین نماینده مجلس ملی «کنوانسیون» در پاریس آشفته سال ۱۷۹۳ در امن‌وامان‌زندگی میکرد و حتی درمیان اهالی پاریس محبوبیت بسیار داشت . وباتوجه باینکه دلاتور درگذشته مورد علاقه و توجه لوئی شانزدهم بود موقعیت کنونی وی عجیب مینمود .

حکومت «ترور» شروع شده بود . اشراف و روحانیون درهم وبرهم بامردان سیاسی دستگیر میشدند . گروه «ژیروندن» ها سقوط کرده و مورد تعقیب یا در زندانها بودند .

«مونتانیار» هاهنوز برسرکار بودند ولی زوال وسقوط درانتظارشان بود. فرانسه کم کم بصورت زندان وسیعی درمی‌آمد که هرروز در های آن برای عبور عده‌ای بطرف گیوتین ، باز میشد .

نیازمندیها و آگهی‌های کوچک

استخدام میشود

کانون فرهنگی شرف
جهت تکمیل کادر آموزشی خود بعدهای دبیرلیسانسیه وآموزگاردیپلمه نیازمند است از واجدین شرایط تقاضا میشود بادر دست داشتن یك قطعه عکس ۴×۶ و مدرك تحصیلی‌خود از ساعت ۳تا۶ بعداز ظهر بدفتر آموزشگاه مراجعه فرمایند. خیابان شیروخورشید نرسیده بعباسی چهارراه مسجد مهدوی
آ-۱۷۹۹۳

آگهی استخدام
شرکت سهامی نصب ماشین به کارگران زبر برای نصب درکارخانه قند فریمان احتیاج دارد .
۱-چوش کار اکسیژن ۲-استاد کار لوله کش ۳-الکتریسین کارگران واجد شرایط همه روزه از ساعت ۵ الی ۸ بعد از ظهر بدفتر شرکت در خیابان‌شمیران شهناز سوم یا تلفن ۳۵۹۵۴ مراجعه نمایند .
۱-۲ آ-۱۷۷۹۱

چند نفر بانو
یادوشیزه که بابرش و همچنین چرخ خیاطی میاندوز و ذیگذاك آشنائی داشته باشند نیازمندیم به تلفن ۳۲۷۴۷ مراجعه شود .
آ-۱۷۸۵۹ ۱-۲

ماشین نویس‌لاتین
که بزبان انگلیسی آشنائی داشته ودر دقیقه بتواند شصت کلمه بخوبی ماشین نماید مورد نیا زاست داوطلبان ازساعت ۸ الی ۱بعد از ظهر وازساعت ۴الی ۷به تلفن ۳۵۰۵۷ مراجعه نمایند.
آ-۱۹۰۰۳ ۱-۲

یکنفر دوشیزه یا بانو که‌بزبان انگلیسی آشنائی داشته وماشین - نویسی لاتین و فارسی بداند برای تمام روز استخدام میگردد متمنی است به شرکت سهامی پرس - اکسپرس خیابان سعدی ساختمان نمازی تلفن ۳۴۲۹۱ تا ۳۴۲۹۵به آقای در هوانسیان مراجعه‌نمایند.
۱-۳ آ-۲۲۹۴۸

دونفر دوشیزه دیپلمه علاقمند به کودك باحقوق مکفی استخدام میشود دبستان راه زندگی خیابان شمیران کوی مشایخی تلفن ۳۵۶۷۳ وقت مراجعه از ساعت ۱۷الی ۱۸
آ-۱۸۱۰۹

آگهی استخدام
شرکتی جدیدالتاسیس برای اداره امور بازرگانی و تماس با ادارات دولتی و بنگاههای ملی بیك نفر کارمند باسابقه که زبان انگلیسی و ماشین نویسی فارسی ولاتین و حسابداری نیز بداند احتیاج دارد .
داوطلبین صبح ها از ساعت ۹ تا۱۲ و عصرها از ۵تا ۸ بعدازظهر به‌شماره ۳۰۵۴۹۴ تلفن فرمائید .
آ-۲۳۰۴۰

استخدام میشود
۱- مهندس مکانیك برای اداره امور کارخانه
۲- فریزکار درجه یك که بکلیه ماشین آلات تراشکاری آشنائی کامل داشته باشد .
جنرال مکانیك شاهرضا - جنب‌کالج البرز
ساعت ۵تا ۷ بعدازظهر مراجعه‌نمائید

برای کارهای سرپائی
در شرکتها و تجارتخانه ها،کارخانه ها و مغازه ها به عده‌ای جوان ۱۵الی ۱۸ ساله نیازمندیم نشانی خیابان اکباتان شماره ۱۰۴ موسسه کاریابی ملی

انتخاب رئیس درمانگاه
دانشکده پزشکی اصفهان برای درمانگاه بیولوژی گیاهی احتیاج به‌یکنفر رئیس درمانگاه دارد که از طریق مسابقه انتخاب نماید داوطلبین میتوانند از تاریخ انتشار این آگهی تاپکماه دیگر بادردست داشتن مدارك علمی لازم جهت ثبت نام در تهران باداره‌تعلیمات عالیه ودراصفهان بدفتر دبیرخانه دانشکده پزشکی واقع د رخیابان چهارباغ مراجعه و ثبت نام نمایند استخدام داوطلب طبق مقررات استخدامی بعمل خواهد آمد .
رئیس دانشکده پزشکی‌اصفهان
دکتر اوژند

WANTED
English - Persian shorthand typist for International Airline. Write full particulars. previous experience, salary request to POB 193.
۱-۲ آ-۲۳۰۱۲

EMPLOYMENT
QUALIFIED YOUNG MALE OR FEMALE TYPIST WITH GOOD KNOWLEDGE OF ENGLISH & PERSIAN WANTED BY A FOREIGN FIRM. APPLY P.O. BOX 1618 OR PHONE 31026, 303379 BETWEEN 9 A.M. TO 12 NOON.

مستغلات

منازل رهن و تصرف
در هر نقطه شهر مورد نیاز است به‌تلفن ۳۹۹۵۳ و۳۹۲۹۳ مراجعه فرمائید .
آ-۲۲۹۶۸

مستاجرین محترم مستغلات
در حدود ۱۰۰۰ منزل و آپارتمان خالی موجود داریم واز شما کمیسیون دریافت نمیکنیم بمامراجعه فرمائید.
لاله‌زار نزدیك کوچه مهران سازمان تهیه مسکن ۹۴۰ تلفنهای۳۹۹۵۳ و ۳۹۲۹۳
آ-۲۲۹۷۰

مبلغ‌شش میلیون ریال
در مقابل وثیقه ملکی بارزش سی میلیون ریال‌موردنیاز است دارندگان به تلفن های شماره ۶۵۲۶۵ و۶۹۵۲۳ مراجعه نمایند .
آ-۱۸۰۴۳ ۱-۲

یك باب خانه غیر مبله
که حد اقل دارای چهار اطاق، باغ گاراژ ، استخر شنا وغیره باشد مورد لزوم فوری یك دیپلمات خارجی است لطفا به سفارت انگلیس تهران تلفن۴۵۰۱۱ و صبحها فقط بتلفن ۸۱۰۶۳ شماره داخلی ۱۳۷ مراجعه‌فرمائید.
۲ - ۲۳۰۱۸

جویای کار

حسابدار
باسابقه ممتد برای بعداز ظهرها آماده کار است نشانی تلفن ۲۴۰۵۹
آ-۱۷۹۷۱ ۱-۳

شخصی دارای مدارك تحصیلی از انگلستان و سابقه ممتد امورمکاتباتی وحسابداری تجارتی وماشین نویسی لاتین آماده کار برای بعداز ظهرها میباشد لطفا بشماره ۹۰۳ دفتراهنمای اطلاعات مراجعه فرمائید .
آ-۱۷۸۳۵ ۱-۲

جوانی دیپلمه ریاضی
که‌آشنائی کامل به حسابداری دوبل ومدتها درشرکت های درجه اول کارکرده استوآشنابه زبان انگلیسی وآلمانی و همچنین ماشین نویسی (لاتین و فارسی) جویای کار می باشد بتلفن ۲۱۳۷۹ مراجعه شود .
آ-۱۸۰۴۹

یکنفر دانشجوی سال دوم
دانشکده حقوق‌برای بعداز ظهرها جویای کار است بشماره ۹۰۷ دفتر راهنمای اطلاعات مراجعه شود .

جوانی دیپلمه برا ی‌تمام
روز جویای کار است بشماره ۹۰۸ دفتر راهنمای اطلاعات مراجعه‌شود.

دانشجوی دانشگاه
برای بعداز ظهر ها جویای کار است بشماره ۹۰۹ دفتر راهنمای اطلاعات مراجعه شود .
آ-۱۸۰۳۱

آ-۱۸۱۴۷ ۱-۲

جوانی دانشجوی دانشکده‌معقول
ومنقول با آشنائی کامل درزبان عربی برای بعد از ظهر ها در موسسات و تدریس تمام دروس ادبی در مدارس و دبیرستان‌های ملی و آموزشگاههای شبانه جویای کار است خیابان مولوی میدان اعدام بازارچه نو - کاشی ۶منزل عباس افشار

قابل توجه شرکتهای بازرگانی و ساختمانی و دفاتر اسناد رسمی درجه اول جوانی باداشتن مدرك تحصیلات رشته حقوق و فلسفه سوابق ممتد امور اداری ومالی و حقوقی ممارست در محاسبات دوبل وبالانس‌اشنا بزبان‌های انگلیسی مخصوصی فرانسه وعربی آماده انجام کار برای تمام روز یا بین ساعات ۱۶-۲۱ میباشد لطفا بشماره ۹۱۰ اطلاعات مراجعه فرمایند .

با یکمیلیون ریال سرمایه وده سال سابقه
فنی واداری کار خانجات آجر سازی هونمان حاضر بشرکت و همکاری بایکی از کار خانه‌داران فعلی میباشم تلفن ۶۷۵۳۷ و

آگهی استخدام
۱ - یك بانوی ماشین نویس انگلیسی درجه ۱که زبان انگلیسی رانسبتا خوب بداند .
۲ - یك جوان تحصیل کرده باسابقه کار در شرکتهای خارجی که زبان انگلیسی رابخوبی بداند. استخدام میشوند .
تلفن ۳۸۲۴۴ - ۳۶۰۲۰

شرکت سهامی بیمه ملی - خیابان سعدی ساختمان اردکانی
۱ - ۲ آ-۱۸۰۰۵

شریك فنی
محل مناسبی بمساحت ۱۲۰۰ متر سر پوشیده با برق سه‌فاز وتلفن و دفتر درخیابان فردوسی موجود حاضرم‌با شخصی‌که مقداری سرمایه و شغل فنی دارد شرکت کنم تلفن ۳۶۹۲۵
۲ - ۱۷۹۹۷

بفروش میرسد

یك تجارتخانه با
کلیه تجهیزات و تلفون در بهترین نقطه سرای سینا جنب بانك ملی‌بازار بفروش میرسد -تلفن ۲۵۲۸۵
آ-۲۲۹۵۰ ۱- ۲

۱۴۰۰ هکتار زمین آباد
در خوزستان منطقه جراحی بادو دستگاه تلمبه‌دوتراکتور یك کمباین پلی دلیك‌آسیاب‌برنجکوب و کلیه متعلقات در مقابل وجه نقد بفروش میرسد طالبین میتوانند در آبادان منزل ۵۷۱ مهندس فراورلی رجوع یا مکاتبه نمایند .
آ-۲۳۰۲۶

خانه‌ای‌واقع در کوچه ناظم‌الاطباء خیابان اکباتان دارای برق - تلفن - آب لوله بفروش میرسد طالبین به تلفن ۳۷۶۲۹ مراجعه نمایند .
آ-۱۸۰۵۳ ۱-۲

محل مناسب‌برای‌کارخانه
بمساحت ۶۳۰ متر محصور باساختمان وآب و برق موجود بفروش میرسد. به‌تلفن۳۷۲۲۷ مراجعه فرمائید .
آ-۲۲۹۸۸

اجاره داده میشود

اجاره داده میشود
یکدستگاه آپارتمان مبله با کلیه لوازم و یخچال دارای چهار اطاق باتلفن و برق و آب‌لوله کشی و گاراژ وحمام باوان‌دیوترم و آشپزخانه‌با فرگاز در بهترین نقاط شمالی شهر خیابان شاهرضا باجاره داد ممیشود طالبین به تلفن‌های۲۱۶۹۵ و۸۳۰۰۵ مراجعه فرمایند .
آ-۱۷۹۵۹ ۱-۲

منزلی است واقع
در خیابان خانقاه جنب خیابان‌خیام کاشی ۱۰۶ دارای ۵ اطاق و ۲زیر زمین و حمام و روشوئی تلفن برق پانصد متر باغچه مشجر باجاروواگذار میشود طالبین به تلفن ۳۹۲۲۱مراجعه فرمایند .
آ-۲۲۸۲۴ ۲- ۳

آپارتمان اجاره
واقع درانتهای شرقی تخت جمشید جنب باررین باوروم شماره ۱۵ دارای ۳ اطاق بزرك حمام آشپزخانه اطاق مستخدم تراس تلفون برق بادرب مجزا اجاره داده میشود تلفن ۳۲۱۳۳
آ-۱۸۱۰۳

آموزشگاههای فنی

میدانید اسلوب صحیح رانندگی و میکانیکی را در کجا می‌آموزند فقط درهنرستان فنی پرستو گمرك‌شاهپور تلفن ۲۳۹۱۶

تعلیم صحیح رانندگی هنرکده فنی بزرگترین آموزشگاه رانندگی‌ومکانیکی درخاورمیانه
رانندگی رایاآخرین متدعلمی بشما میاموزد وتاگرفتن گواهی نامه‌رسمی بشما تعلیم میدهد .
هنرکده فنی روبروی چایخانه مجلس تلفن ۳۸۰۴۶

کلاس خیاطی

دوره جدید خیاطی بامتد کرلاوین زیر نظر استاد دیپلمه از پاریس تشکیل میشود .
در این کلاسها شرکت ویکمر از پرداخت پول خیاط راحت شوید

کاخ دانش
نادری -نرسیده‌بچهارراه اسلامبول

واگذار میشود

محل مناسبی
برای موسسات تجارتی،دفاتررسمی وفنی مطب ،خیاطخانه و غیره‌مشتمل بر چهار اطاق و یك سرسرای‌مستقل بابرق‌و تلفن و آب‌لوله کشی ،واقع در خیابان فردوسی واگذا رمیشود از ۵-۷ عصر به تلفن۳۰۳۲۷۴مراجعه فرمایند .
آ-۱۷۷۴۳ ۱- ۵

سه دستگاه آپارتمان در عمارت واقعه در نبش لاله زار و اسلامبول طالبین بعداز ظهرها به تلفن ۴۶۲۴۰ مراجعه فرمایند

نمای عمارت بزرك واقعه در نبش لاله‌زار واسلامبول برای نصب اعلانات طالبین‌بعداز ظهر ها به‌تلفن ۴۶۲۴۰ مراجعه فرمایند

اغذیه فروشی آبرومند
وکافه رستوران متصل به آن در بهترین خیابانهای مرکزی و پر جمعیت شهر مشرف به دو سینمای درجه اول واگذار میشود به تلفن شماره ۳۷۲۲۷ مراجعه فرمائید

آگهی های کوچك

ریش تراش برقی
ریمینگتون
Remington

تضمین ۵ ساله - تعهدلوازم یدکی
لاله‌زارنو اتوال

جزئی وکلی
آ- ۲۲۲۶۰ ۱-۵
۱- شیاف بلاکو
۲- اوول سلفوژنول
۳- کری ژنول
۴- گراویدوکرم
برای ضد عفونی بذر
بتانال شرینك رسید شرکت سوسن خیابان شاهرضا تلفن ۴۳۶۹۴

ابلاغ دادنامه
دادنامه شماره ۸۳هشتاد سه مورخه ۳۶ر۶ر۲۷ مرجع رسیدگی دادگاه شهرستان شهسوار
دادرس -غلامرضا رحیم دادرس دادگاه
خواهان - بانوام‌البنی علی پور دختر قاسم ساکن رامسر
خوانده- یوسف توبجی بابا فرزند اسمعیل شغل راننده مجهول‌المکان خواسته - اثبات تحقیق شرط گردش کار - حسب دلالت‌قباله نکاحیه شماره ۸۵۶ر۳۰ر۱ر۲۵ تنظیمی در دفتر شماره یك ازدواج شهسوار و طلاق شهسوار خواهان عیال‌خوانده میباشد در سند ازدواجیه فوق‌خوانده بموجب شرطضمن‌العقدمتعهدگردیده است چنانچه در مدت شش ماه عیال خود یعنی بانوی خواهان را ترك انفاق نماید نامبردموکیل و وکیل در توکیل در طلاق باشد اکنون که خوانده مذکور حسب ادعای خواهان چندیست که مشارالیها را ترك‌انفاق نموده نامبرده جهت اثبات تحقیق شرط و پس از آن مطلقه نمودن خود دادخواستی در تاریخ ۱۸ر۷ر۳۵ به دادگاه شهرستان تقدیم نموده که بکلاسه ۵۶ر۳۵ مدنی شهرستان به ثبت رسیده و تعیین وقت گردیدمو طی آن خواهان اظهار میدارد که شوهرم بفاصله دو سه ماه بعد از وقوع ازدواج تا کنون مرا ترك‌کرده و رفته است و از او در این مدت هشت سال اطلاعی ندارم و او را نیز مجهول المکان‌معرفی‌کردمو به تجویز ماده ۱۰۰ از قانون آئین دادرسی مدنی بوسیله روزنامه رسمی کشور شاهنشاهی و روزنامه‌اثر که ازجراید کثیر الانتشار محلی است سه نوبت هریك بفاصله یکماه دعوت بعمل آمده که تا این تاریخ نیز بدادگاه مراجعه ننموده است و با انتهای کار بجلسه روز ۲۷ ر۶ ر۳۶ در وقت مقرر دادگاه بتصدی امضاء کننده زیر با حضور بانوی خواهان درغیاب خوانده تشکیل است خوانده‌بااطلاع قانونی اخطاریه حاضر نیست وبنا بگواهی دفتر لایحه‌ای نیز نفرستاده است .
دادگاه با ملاحظه محتویات‌پرونده واعلام ختم دادرسی بشرح زیر رای میدهد .
رای دادگاه - بدلالت گواهی متحد المفاد گواهان‌خواهان‌و اینکه خوانده طبق مدلول ماده ۱۰۰ قانون آئین دادرسی مدنی وسیله مطبوعات جهت رسیدگی دعوت شده وبامضی مدتهای مقرره قانونی مطلقا ننموده و در جلسه نیز حاضر نشده و با توجه به داد خواست تقدیمی‌خواهان و ضمائم آن بر دادگاه ثابت و محقق است که خوانده زائد بر مدت معینه در شرط ضمن‌العقد از انفاق زوجه خود (خواهان)خودداری‌نموده‌بنا‌علیهذا‌بتجویز ماده ۱۱۱۹ قانون مدنی خواهان‌محق و مجاز است که در یکی از دفاتر اسناد رسمی طلاق حاضر و خودرا مطلقه بطلاق رجعی نماید این حکم غیابی و قابل واخواهی و سپس‌پژوهش پذیر است دادرس دادگاه شهرستان شهسوار رحیم

فروش اتومبیل

دو کامیون جمس باری
۵۴ ویك کامیون شورلت ۵۳بفروش میرسد گاراژ دیانا مقابل سیسما دیانا تلفن ۴۴۶۷۱
آ-۱۷۴۴۳ ۱-۳

یکدستگاه فولکس واگن ۵۹ با رادیو
در اسرع وقت بفروش میرسد تلفن ۳۵۸۳۴
۲ - ۱۸۰۱۱

شورلت ۵۱بفروش میرسد
تلفن ۹۸۶۷۴
آ-۱۸۰۷۷ ۱- ۳

بنز ۱۷۰ دیزل
که‌یك هفته‌از تشریفات گمرکی آن میگذرد بفروش میرسد به تلفن ۳۶۷۴۵ مراجعه نمائید .

بفروش میرسد
موتور زنراتور ۲۸ اسب ساخت کارخانه گولدنر و چند الکترو موتور کم دور زیمنس ۶۴ و ۳۷ کیلووات با کلیه لوازم تلفن ۳۶۹۲۵

ماشین جوشکاری اونان رسید
ماشین کار -خیابان قزوین- مقابل خیابان مخصوص تلفن ۵۲۲۲۹
آ-۲۲۴۳۰ ۱-۵

آموزشگاههای علمی

کلاسهای آلمانی
زیر نظر استادان دیپلمه ازآلمان تشکیل ونامنویسی میشود .

کاخ دانش
نادری -نرسیده‌بچهارراه اسلامبول

ثبت شرکتها و علائم
دفتر مشاوره فاضی
برای تنظیم اساسنامه شرکتهای تجارتی و ثبت علائم بدفتر مشاوره مراجعه فرمائید - سفارش شهرستانها نیز انجام می شود . نشانی خیابان شاهرضا کوچه شاهرود تلفن ۴۷۷۰۶ تلگرافی ۹۱۱ پذیرائی از ساعت ۴ تا ۸ بعداز ظهر ۱-۲۶ آ-۱۵۶۰۱

کلاسهای «نقشه برداری مجانی»
در دوره جدیدکلاس های نقشه کشی در مکتب بقراط نام‌نویسی نموده و باپرداخت حق التدریس نقشه کشی، نقشه برداری رامجانا بطریق علمی و عملی در مدتسه ماه ونیم بیاموزید دوازدهم مهر تاریخ شروع کلاسها است .
نشانی : شاهرضا مقابل خیابان بهار .
۱ - ۲ آ- ۱۸۱۴۱

کلاسهای «حسابداری عالی»
زیرنظر یکی‌از استادان دانشگاه باسند معروف ری تشکیل وازاین تاریخ بمدت ۱۰ روز نام نویسی مجدد انجام میگیرد .
نشانی : شاهرضا مقابل خیابان بهار «مکتبه بقراط» .
۱-۲ آ - ۱۸۱۴۱

ماشین نویسی
رابا روش مصور و متد صحیح ده انگشتی‌درمکتب‌بقراط بیاموزید نشانی : شاهرضا مقابل خیابان بهار .
۱-۲ آ - ۱۸۱۴۱

«کلاسهای انگلیسی دکتر فرهاد»
جهت دوره سه ماهه جدید داوطلب می پذیرد - برنامه‌بعضی از این کلاسها مخصوص دانش آموزان دبیرستان وبا دایرکت‌متد تدوین ، شده است .
روز پانزدهم مهر تاریخ شروع کلاسهاست .
نشانی : شاهرضا مقابل‌خیابان بهار مکتب بقراط .
۱-۲ آ - ۱۸۱۴۱

«قابل توجه داوطلبان امتحانات متفرقه»
«کلاسهای ، هفتم - هشتم - نهم و دوره ابتدائی »
«مکتب بقراط» از این تاریخ لغایت پانزدهم مهر در دوره های فوق داوطلب می پذیرد .
نشانی : شاهرضا مقابل خیابان بهار .
۱-۲ آ-۱۸۱۴۱

احتیاجات زندگی

سماور نفتی علاءالدین

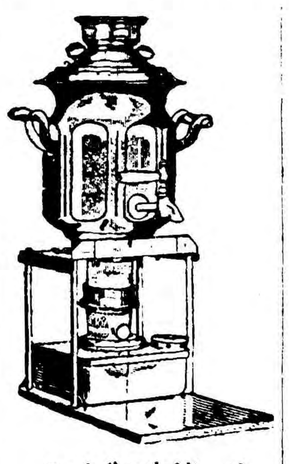

زمستان نزدیك است
سماورهای نفتی علاءالدین بریو شعله آبی دارای شش هزار درجه حرارت درساعت میتواند اطاق شما را بدون خرج اضافه درتمام‌زمستان گرم و چای شما را تامین نماید بنابراین هرکس یك سماور نفتی علاءالدین‌داشته‌باشد خودبخوددارای یك بخاری هم خواهد بود.
مرکز فروش: فروشگاه آلادین خیابان نادری تلفن ۴۳۰۰۷ وکلیه مغازه‌های‌معتبر

فرش
باشرایط بسیار آسان و اقساط
شرکت جهان فرش
خیابان شاهرضا جنب سینما پونزده تلفن ۴۱۱۴۴

ماشین ریش تراشی الکتریکی‌ریام ساخت سویس مرکز پخش شرکت بازرگانی حمید خیابان اکباتان ۲۲۷

گم شده

برك لیسانس اینجانب حسین‌شیخ حسین نوری مفقود شده جوینده به تلفن ۳۵۳۸۸ مراجعه و مژدگانی دریافت نماید .
آ-۱۷۹۹۵

مژدگانی داده میشود
دوجلد دفتر تجارتی کل و روزنامه به شماره ۴۲۴۸۶ یك جلد پرونده قرمز رنك حاوی اسناد در تاریخ ۶ر۳۸ در خیابان ناصر خسرو در تاکسی جامانده است از راننده‌تاکسی یا پیدا کننده خواهشمند است به شماره تلفن ۳۳۲۰۲ یا خیابان سوم اسفند کاشی ۲۳۳ مراجعه ومژدگانی قابل توجهی را دریافت فرمایند
آ-۱۸۱۱۵

رحمت نجفی فرزندعزیز ۵۳ ساله‌اهل شیرگاه که مدتی در بیمارستان‌بستری بود از بیمارستان خارج و خبری از وی نداریم خواهشمند است هرکس اطلاعی از او داردبامابنگاه‌سیف‌الهی شماره تلفن ۳۱۵۳۴ خبر داده و مژدگانی دریافت دارد
آ-۱۸۰۰۷

طفل هفت ساله این‌جانب امیر قلی کرمپور بنام سعیدروزگذشته گم‌شده از کسانیکه اورا پیدا کرده‌اند یا نشانی اورا دارند استرحاما استدعا دارد وی را بنشانی مختاری شاهپور کوچه دکتر نعیمی کاشی ۲۶۱ یا اداره کارگزینی شهربانی‌معرفی نموده مژدگانی خودرا دریافت دارند .
آ-۱۸۰۳۹

یك‌برگ چك در وجه حامل پشت امضاء شده شماره ۰۴۶۷۶۴ ج-۱ عهده بانك تهران مرکز از حساب جاری ۴۱۵۵ بمبلغ چهار هزار ریال در کرج مفقود گردیده نزد هرکس پیدا شود از درجه اعتبار ساقط و نیز به بانك مربوطه اطلاع داده شده‌است
مهندس علی‌اصغر وکیل‌مظفری
آ-۱۸۱۵۳

کشیك امشب پزشکان

آقایان دکتر سید جلال یزدانی: خیابان شهناز بین رسومات وکلانتری تلفن ۳۰۲۳۹۸ - دکتر مظاهری : خیابان سی متری مقابل اداره رادیو

کشیك دائم‌پزشکان
آقایان: دکتر محمود علم اموز: میدان ۲۴ اسفند کوی بهرام‌تلفن ۶۸۲۸۵ -دکتر خلیل رسولی:خیابان امیر آباد خیابان نصرت جنب کلانتری ۱۹ تلفن ۴۵۲۲۵- دکتر کاظم نجم آبادی :شاهرضا غربی چهار راه بیمارستان پهلوی تلفن ۴۷۳۲۳- دکتر محمد حسن رازانی دوراهی یوسف آباد- دکترفلاححسین مهرعلی: چهار راه سلسبیل تلفن ۶۶۶۶۰ -دکتر کرامت‌الله فرهودی: خیابان شاهرضا پل چوبی تلفن ۳۸۵۱۰ - دکتر حسین حمیدزاده: قلهك خیابان دولت چهار راه رستم آباد - دکتر هوشنك بیضائی قلهك خیابان ایستگاه قنات تلفن ۸۱۹۱۰ - دکتر حسن فامیلی : خیابان شاه بیست متری اول‌تلفن ۴۸۳۲۸- دکتر علی‌اکبر شفانجات تهران نو فرح آباد تلفن ۹۱۶۲۰- دکترابراهیم شیلی: انتهای خیابان بهار جنب داروخانه خوشنویسان دکترمهرداد رواقی: خیابان شاهرضا خیابان نظام آباد- دکتر محسن صادقی: جوادیه کوچه مسجد - دکتر عبدالحسین نراقی: خیابان ایرج بین خیابان شمیران و بهار- دکتر علینقی رستگار تهران:خیابان شاه آباد کوچه ظهیر الاسلام.
طبیب مخصوص شیر و خورشید سرخ شمیران از ساعت ۹ شب تا ساعت ۶صبح .

کشیك امشب بیمارستانها

بیمارستانهای مسمومین بیمارستان های‌شفا یحیائیان خیابان ژاله‌تلفن ۳۷۶۲۱ لقمان الدوله ادهم‌خیابان مخصوص‌پشت بافشاه تلفن ۲۲۲۲۳ مجروحین بیمارستانهای رازی در خیابان شاهپور وامدادی شهر و خورشید خیابان مولوی باغ‌فردوس زایمان وعوارض زنانه بیمارستانهای زنان پیچ شمیران وزیری خیابان شیخ هادی و زایشگاه حمایت‌مادران و نوزادان باغ فردوس ودرمانگاه جنوب بنگاه حمایت مادران‌خیابان سپنا در مورد احتیاج فوری به پزشك مقابل وزارت بهداری به وسیله آمبولانس به پزشك کشیك هدایت میشوند تلفن ۳۰۰۷۱

کشیك امشب داروخانه‌ها

داروخانه جامی خیابان جامی چهارراه شیخ هادی تلفن ۴۲۱۱۴
داروخانه امریکائی : چهارراه پهلوی
داروخانه میر انتهای شمیران
داروخانه سیما خیابان نواب چهارراه شکوفه
داروخانه شریعت : خیابان سیمتری
داروخانه شبانه روزی حشمت: خیابان شمیران روبروی در مانگاه دریعوس
داروخانه شبانه روزی امریکائی مقابل درمانگاه دریعوس
داروخانه شبانه روزی فرزاد خیابان قلهك نزدیك داودیه مقابل ثبت‌قلهك
داروخانه و آزمایشگاه دکتر امینی (بیمه کارمندان دولت وفرهنگیان) تلفن ۹۱۹۸۸ -فارمك ایستگاه دفتر داروخانه زیبا خیابان ویلا چهار راه پهلوی تلفن ۴۵۲۹۰
داروخانه کاخ خیابان کاخ جنب کوچه مشتاق
داروخانه سعادت کشور خیابان اسکندری چهارراه اسکندری

تلفنهای مورد نیاز

تلفن شهربانی	۳۰۰۸۴تا۳۰۰۸۹
آتش نشانی	۴۴۴۴۳ ۴۴۴۴۴
اداره راهنمائی	۳۰۲۶۱۴
نگهبانی پلیس تهران	۳۰۲۱۵۰
راهنمائی تصادفات	۳۰۲۸۲۵
فرودگاه مهرآباد	۴۱۱۷۳
شرکت تلفن	۳۰۵۵۱۱
سازمان آب تهران	۵۱۰۰۰
نگهبانی‌برق	۴۳۱۷۸

تلفنهای اطلاعات

تلفنخانه ۱۱۰ ۲ تا ۳۰۰۱۹ شعبه
اگهی ها ۳۰۲۶۳۳ ۳۰۵۱۰۸
سازمان شهرستانها ۳۰۵۰۱۷
اتوبوس حوادث ۳۰۳۵۶۹
کانون طوطی ۳۰۴۵۹۲
طلاعات هفتگی ۳۰۴۸۷۸
اطلاعات بانوان ۳۰۳۳۱۲

راهنمای پزشکی اطلاعات

دکترهای متخصص‌دربیماری اعصاب
دکتر رحمانی
از دانشگاه لندن خیابان بهلوی بالاتر از چهارراه امیر اکرم تلفون ۴۵۱۱۴ پذیرائی صبح و عصر

دکترهای متخصص دوامراض پوست
دکتر محققی
دانشیار دانشکده پزشکی
پذیرائی از ۴ تا۸ بعدازظهر
نشانی دروازه دولت روبروی پمپ‌بنزین
تلفن ۳۳۰۰۹

دکترهای متخصص‌درمجاری ادرار و تناسلی
دکتر ا - پولوسا
متخصص بیماریهای مقاربتی مجاری ادرار ، تناسلی خیابان فردوسی شمالی کوچه صادق تلفن ۴۶۵۸۹

پزشکان متخصص‌درجراحی پلاستیك
دکتر بحری
دانشیار دانشکده پزشکی
متخصص جراحی زیبائی و پلاستیك
خیابان سعدی بروبروی پمپ بنزین
تلفن ۳۰۲۴۸۹

دکترهای متخصص‌درامراض زنان
دکتر مسعود امینی
معالج بیماریهای - داخلی - زنان و کودکان با بیست و دوسال سابقه طبابت - معالجه قطعی بیماری های روماتیسم - سیاتیك - چاقی مفرط درد اعصاب - فلج و سستی اعصاب بوسیله الکترو فیزیو تراپی باوسائل مدرن آلمانی اشعه ماوراء بنفش و مادون قرمز وماساژ های طبی - شاهرضا چهار راه کاخ تلفن ۴۴۷۱۴ تلفن ۴۴۷۱۴

دکتر مصطفوی نسب
امراض داخلی -اطفال خیابان ارامنه تلفن ۲۴۴۴۳

پلی‌کلینیك دکترمجاهدی -دکترصدیقی
رزیدنت سابق بیمارستان های‌امریکا بیماریهای داخلی - اطفال - مقاربتی ترك تریاك و سایر مواد مخدره - ترك الکل
مجهز بدستگاههای رادیوسکپی - اتروسل تراپی (بخورینی سیلین و غیره) دیاترمی
پذیرائی بعداز ظهر ها و ایام تعطیل و شبها تا صبح
خیابان شاه روبروی‌مسجد سنجاد شماره تلفن ۴۹۵۲۶

دکترهای متخصص در بیماریهای قلب
دکتر مرتضی شریفی
متخصص بیماریهای قلب از دانشگاه پاریس با بیست سال سابقه طبابت وجدیدترین دستگاه های آزمایش و تشخیص پیماری های قلب نشانی - خیابان استخر حسن آباد - اول کوی خواجو پذیرائی عصرها - صبح بانعیین وقت قبلی تلفن ۴۹۷۴۸

دکترهای متخصص در بیماریهای جهاز هاضمه
دکتر رفیعی
از دانشگاه پاریس -معده -کبد. روده -پذیرائی ۴تا ۸ بعد از ظهر خیابان حاتم اول کوچه پارسی

دکتر عباس نیك نژاد
از دانشگاه‌پاریس -معده -روده- کبد -لوزالمعده -پذیرائی ۴-۸عصر - دروازه شمیران خیابان گرامی

آخرین متد درمان
سوزاك‌حاد‌ومزمن
وضعف قوای تناسلی دکتر جناب زاده دارای گواهینامه از دانشکده طب فرانسه خیابان منوچهری‌مقابل دبیرستان اندارك تلفن:۳۴۰۵۳

تقویم اطلاعات

چهارشنبه هفتم مهر ۱۳۳۸
چهارشنبه بیستو ششم ربیع الاول ۱۳۷۹
چهارشنبه سی سپتامبر ۱۹۵۹
اذان صبح : ساعت ۴و ۵۶ دقیقه
طلوع آفتاب : ساعت ۵و۵۶ دقیقه
غروب آفتاب : ساعت ۱۷و ۴۶دقیقه

صاحب امتیاز و مدیر مسئول: عباس مسعودی
جای اداره خیابان خیام چایخانه اطلاعات

حواشی اخبار و مقالات متنوع جرائد مهم جهان

جنگ طلا

قاچاقچیان طلا را از ایران و عراق و عربستان به‌هندوستان میبرند

قاچاقچی‌ها برای حمل طلای قاچاق بهروسیله‌ای متشبث می‌شوند ـ یك قاچاقچی ۷۵۰ گرم طلا را بلعید !

چندروز پیش مامورین مقدار زیادی طلای قاچاق کشف کردند . بهمین‌جهت مقاله زیر را از تاریخچه‌طلا وقاچاق آن که درمطبوعات عربی چاپ شده است از نظر خوانندگان محترم میگذرانیم .

طلا دارای تاریخچه بسیارعجیب وغریبی است . در راه طلاخونهای زیادی ریخته شده و دولتهاسقوط کرده است . طلا همه را شیفته خود میسازد . نه‌از این جهت‌که کمیاب است بلکه بعلت سحر و جادوئی که درآن پنهان میباشد.

طلا در زمانهای قدیم بسیار مقدس بود و برای جلب رضایت خدایان آنرا بکار میبردند وبرای دست یافتن بآن رقابت سختی‌بین اشخاص درمیگرفت .

طلا هنوز هم درتمام نقاط دنیا محبوبیت زیاد دارد ولی دربعضی نقاط مردم زیادتر بآن علاقه‌دارند مثلا مردم هند علاقه زیادی به داشتن آن دارند ، بهمین جهت مشاهده میشود که فقیرترین اشخاص اندوخته زحمت چندین ساله خودرا جمع میکند و با آن قطعه طلائی خریداری مینماید و چون جان شیرین از آن محافظت میکند و ثروتمندان هم قطعات درشت طلا را درداخل گاوصندوق ها نگهداری مینمایند .

قاچاق طلا

درسال ۱۹۳۹ هنگامیکه آتش جنگ‌بین‌الملل اخیر شعله‌ور گردید، دولت هندوستان با پیشنهادات قابل توجهی خواست افراد راقانع سازد تا قطعات طلای خودرا با اسکناس تعویض کنند ولی کوشش های هندوستان باشکست مواجه شد زیرا فردهندی به هیچ‌قیمتی حاضر نیست از طلای خود دور شود . همان اندازه‌که جنگ‌احتیاج مردم را باسکناس زیادترمیکرد، تقاضای طلا هم بیشتر میگردید. دراین موقع بودکه دولت تصمیم گرفت از این واقعیت برای نفع خود استفاده کند . بهمین جهت ازسال ۱۹۴۳ تا سال ۱۹۴۵ دهها تن طلا درمقابل قیمت بسیارارزانی (بنسبت قیمت‌هند) دربازارهاعرضه میکنند . چندی پیش یك‌کشتی بنام «منصور» که مقدار زیادی‌طلا به هندوستان میبرد توقیف‌گردید. قیمت این طلاها بالغ بردومیلیون روپیه بود . درنتیجه تحقیقات‌معلوم شدکه قاچاقچیان مقداری ازطلا را بداخل دریا ریخته‌اندوموقعیکه غواصان داخل آب رفتند ، مقداری طلا بارزش یکمیلیون روپیه‌بدست آوردند . ولی قاچاقچیان‌همیشه برای قاچاق طلا از طریق دریا استفاده نمی‌کنند و چون مرزهای بیش‌از یکهزار کیلومتر میباشد. تاکنون مامورین مرزی طلاهای قاچاق در داخل لوله‌های آهنی تختخواب اطفال و دسته‌های چتر ومیان نخهای قالی وداخل دکمه های درشت لباس و میان شیرینی مامورین گمرك طلای او راکشف کردند ، تعداد بیست‌قطعه طلارا بوزن ۷۵۰ گرم بلعید تا طلا هارا درشکم خود مخفی نماید. مامورین گمرك با استفاده از اشعه ایکس این طلاهارا کشف کردند وگرنه قاچاقچی مزبور موفق میشد طلا هارا از مرز عبور دهد .

اغلب قاچاقچیان سعی می‌کنند که از مرز پاکستان عبور کنند زیرا پاکستان دارای مرزی مطول بیش‌از یکهزار کیلومتر میباشد. تاکنون مامورین مرزی طلاهای قاچاق در داخل لوله‌های آهنی تختخواب اطفال و دسته‌های چتر ومیان نخهای قالی وداخل دکمه های درشت لباس و میان شیرینی کشف کرده‌اند .

قاچاقچی سیاسی

قاچاقچیان همیشه هندی‌یاپاکستانی نیستند . درماه فوریه گذشته از یکنفر سویسی طلائی بارزش دویست هزار روپیه بدست آمد. ضمنا یکنفر اسپانیائی درحالیکه مقداری طلا دور ران خود بسته و روی آنرا گچ‌گرفته بود دستگیر گردید. وزن طلاهای مزبورششصد اونس بود. چندی پیش چند نفر آمریکائی اتومبیل لنکولن‌سفارت آمریکا را درپاریس خریداری کرده و با همان شماره سیاسی بطرف بمبئی حرکت کردند.بدین ترتیب توانستند وارد هندوستان شوند ولی هنگامیکه یکی‌از این اشخاص بایکنفر قاچاقچی هندی صحبت کرد ، مامورین به آنان ظنین شده و زیرنظرشان گرفتند. چند روزبعد همین شخص‌تلگرافی بیدرش مخابره نمود و گفت که «معامله» آنان بیش‌از دویست‌هزار دلار سود دارد و چون مکاتبات آنان‌زیرنظربود ، فوری‌دستگیرشان ساختند . موقعیکه اتومبیل را بازرسی کردند مقداری طلا به ارزش ۸۵۰ هزار روپیه در داخل تشك های آن بدست آمد .

در آلمان مجدداً بنای «رایشتاك» را میسازند

بنای رایشتاك در۱۹۳۳ سوزانده شد ـ سوزاندن این‌بنایکی‌از دهمهای بلند هیتلر بسوی دردست گرفتن قدرت مطلق در آلمان بود ـ نازیها آتش زدن رایشتاك را بکردن کمونیستها انداختند

بنای‌خرابه‌راشتاك «مجلس‌شورای‌ملی آلمان» که پس از سوختن حدود بیست و شش سال بحال مخروبه افتاده بود مجددا در برلن ساخته میشود .

تقریبا دوسال است که روی این بنای خراب کار میکنند و سنگهای نمای آنرا که مدتها سیاه وکثیف باقی مانده بود تمیز کرده‌اند و سعی دارند آنرا بصورتی که در سال ۱۸۹۴ یعنی در زمان حکومت ویلهلم دوم قیصر آلمان‌بوده بیرون بیاورند .

دولت آلمان غربی برای احیای این بنای تاریخی‌تاکنون برابر دو میلیون و نیم مارك خرج کرده و در سالهای آینده نیز باید مخارج زیادی را متحمل شود .

دولت فدرال آلمان غربی اکنون در نظر ندارد که این بنا رااشغال کند بلکه فقط از نظر تاریخی و سیاسی باحیای آن مشغول شده است .

این دولت همیشه آرزومند است که مجددا آلمان بصورت دولت واحد درآید و برلن مرکز آن بشود و بهمین جهت است که‌برای ساختن مجدد بنای رایشتاك که از یادگارهای زمان بیسمارك می‌باشد سعی مینماید . شاید ساختن مجدد رایشتاك و مهیا نمودن این‌بنا بیش از ده میلیون دلار برای دولت فدرال آلمان خرج بردارد و شاید روزی بتواند که حاشیه مجالس فعلی آلمان را در آنجا دایرنماید و یا ادارات دولتی را در آنجا جا بدهد .

عمارت رایشتاك در شصت وپنج

سال قبل بنا شده و یکی ازآثار مهم وحدت آلمان بشمار میرود پس از جنك معروف پروس وفرانسه هنگامیکه ویلهلم اول امپراتور آلمان نامیده شد فرمان برای ساختن بنای مجلس شورای ملی آلمان صادر کرد .

درسال ۱۸۸۴ اولین‌کنك ساختمان این بنا بزمین زده شد و ده‌سال بعد ساختمان تمام شده و بدست ویلهلم دوم افتتاح گردید .

مدتها جلسات پارلمان در زیر سقف با عظمت این بنا تشکیل میشد تا اینکه بعد از خاتمه جنك بین المللی اول ویلهلم دوم قیصر آلمان از سلطنت استعفا داد .

در جمهوری ویمار هم این بنا مدت چهارده سال محل انعقاد جلسات مجلس آلمان بود تااینکه در سال ۱۹۳۳ دربیست وهفتم فوریه دچار حریق گردید و شعله های آتش آنرا ویران‌ساخت.

یك ماه قبل از این آتش‌سوزی هیتلر مقام صدارت عظمی را در آلمان اشغال کرده و هنوز آن کشور دارای رژیم دمو کراسی‌بود ولی مقارن همین تاریخ نازیها شروع باعمال قدرت نمودند وحزب کمونیست آلمان را مسئول حریق رایشتاك قلمداد کردند و شخصی بنام «مارینوس وان‌درلوب» راکه سابقا جزء سازمان کمونیستی در هلند میزیسته توقیف کردند و اورا بمرك محکوم نمودند .

مخالفین نازیها میگویند درهمان موقع گورینك عده‌ای را مامور کرده بود که از چند نقطه عمارت مجلس را آتش بزنند و از میدان گورینك که اکنون در منطقه روسی برلن واقع است دالانی بعمارت رایشتاك حفر کرده و از آن دالان آتش زنندگان عمارت را نجات داده است .

هیتلر هرگز بفکر تعمیر عمارت رایشتاك نیفتاد و جلسه نمایندگان را در عمارت «اپراکرول» تشکیل داد .

بعدها عمارت نیم سوخته رایشتاك باز در اثر بمباران زمان جنك صدمه دید .

وقتی که روسها برلن را محاصره نمودند تصور کردند که عمارت رایشتاك «کرملین آلمان» است و در اثر همین تصور اول یك پرچم سرخ برفراز آن نصب نمودند .

امروز نام هزاران سربازروسی بر روی سنگهای مرمر عمارت رایشتاك حك شده و هر کس رسیده روی آن سنگها یادگاری نوشته است و شیروانی گنبدوسط آن هم خراب شده است .

اکنون همانطور که گفتیم مدتی است تعمیراین بنا شروع شده و بزودی بصورت یکی از ساختمانهای مجلل برلن بیرون خواهد آمد .

شورایعالی کار

جلسه‌ای‌که درآن کارگران و کارفرمایان باوزیرکار دور یك میز می‌نشینند

دورهٔ جدید شورایعالی‌کار پس‌از ده‌سال تعطیل مجددا تشکیل گردید ـ دراین شورا غیراز وزیرکار دونفر از مامورین عالیرتبه دولت ونمایندگان کارگران وکارفرمایان شرکت دارند

گوشه‌ای از جلسه شورایعالی کار که هفته گذشته تشکیل شد . در این عکس از چپ براست آقایان دکتر آموزگار وزیر کار ، مهندس رزم آرا معاون وزارت صنایع ورسول پرویزی عضو هیئت مدیره شرکت تلفن دیده می شوند .

هفته گذشته آقای دکتر آموزگار وزیر کار پس از کوشش زیادبالاخره توانست شورایعالی کارراکه مدتها بود تعطیل شده بود ازنو تشکیل بدهد وبا تشکیل این شورانمایندگان کارگر وکارفرما باتفاق وزیر کار و نمایندگان دیگر دولت دور یك‌میز نشسته وبمقررات مربوط بقانون کار رسیدگی میکنند .

اقدام به تشکیل شورایعالی کاردر تعقیب فعالیت‌هائی صورت گرفت که وزیر کار برای تدوین قانون جدید کار نمود وقانون فعلی کارراکه از مترقی‌ترین قوانین کاردنیا محسوب میشود ازتصویب مجلسین گذرانید و اینك اجرا میشود .

درشورایعالی کار

شورایعالی کارکه بموجب ماده‌ای ازقانون فعلی تشکیل شده وظایف ونقش مهمی بعهده دارد. این شورا حداقل دستمزددرا تعیین میکند وآئین نامه های مورد نیاز قانون را تهیه وتصویب مینماید ودر کلیه مواردی که درقانون کار پیش بینی شده‌باشد بررسی واظهار نظر میکند .

تعطیل شورایعالی کار

تشکیل شورایعالی کار در قوانین سابق نیز پیش بینی شده بود ولی مدت ده سال بودکه بعللی‌این‌شورا تشکیل نمیشد وبراثر عدم تشکیل حل وفصل پاره‌ای از مشکلات‌موجود درروابط کارگر وکار فرما بصورت بغرنجی درآمده بود .

هفته گذشته‌که اولین جلسه این شورا باشرکت آقای دکترآموزگار تشکیل شد اولین آئین نامه های مورد نیاز قانون فعلی کار از تصویب گذشت .

وزیرکار وکارگردرپشت یك میز

درجلسه شورایعالی کار همانطوریکه ذکرشد یك مطلب جالب به چشم میخورد وآن اینست‌که کارگر و کارفرما ووزیرکار هم مینشینند وبه بحث در اطراف مسائل کارگری ومشکلاتی‌که پیش می‌آید میپردازند .

درنخستین جلسه این‌شورا هنگامی که وزیرکار درکنار کارگران قرار گرفت درقیافه آرام نماینده‌کارگران تبسمی نقش بست ونمایندگان کارگران هرکدام پابپای وزیر نشستندوگفتند وبرخاستند وهریك ازآنان در مورد مسائل مطروحه اظهار نظر کردند واین مباحثات واظهار نظرهابالاخره منجربه تصویب چند آئین نامه مفید گردید .

اعضای شورایعالی کار

درشورایعالی کارنه نفراز نمایندگان کارگران وکار فرمایان وزمامورین دولت عضویت دارند وهریك از این دسته مختلف کارگران ـ کارفرمایان ـ نمایندگان دولت حق‌یك رای دارند.

نمایندگان کارگران

آقایان جاور بنمایندگی کارگران اصفهان وعباس یزدانی بنمایندگی کارگران تهران وصالحی نیز از خوزستان ومناطق نفت خیزسه‌کرسی متعلق بکارگران رادر شورایعالی کار رااشغال نموده‌اند .

نمایندگان کار فرمایان

ازکار فرمایان آقایان‌رسول پرویزی ازشرکت تلفن وفواد روحانی وکاظم کوروس بنمایندگی از جانب کلیه کارفرمایان کشور درشورا شرکت مینمایند .

مامورین دولت

ازطرف دولت آقایان وزیر کار و مهندس رزم‌آرا معاون وزارت صنایع وآریانا مدیرکل فنی‌وزارت کارنیزدر شورا شرکت دارند وبا تبادل نظریا سایر اعضاء دریك محیط آرام و باکمال صمیمیت دررفع مشکلات موجود درزندگی کارگران‌می‌اندیشند.

خط کشتیرانی استریك و الرمن

سرویس مرتب ازانگلستان و قاره اروپا

حمل مستقیم

به

ایران و سایر بنادر خلیج فارس

کشتیها برای انگلستان وقاره اروپا بار قبول مینمایند وهمچنین برای بنادر دریای قرمز وبنادر دریای مدیترانه درسر راه بار قبول مینمایند
(بطور مستقیم یا غیرمستقیم)
برای تعیین نرخ کرایه وسایر مشخصات بادرس زیر مراجعه فرمائید
FRANK.C. STRICK & Co (BUSRAH) Ltd.
KHORRAMSHAHR BASRAH BAGHDAD

OR TO THE JOINT BOOKING AGENTS —

S DORABJEE & SON
PIRNIA BUILDING
5, AVENUE CHURCHILL TEHERAN
(TELEPHONE No. 45357)

S. A. LEVANT EXPRESS TRANSPORT (IRAN)
403. AV SAADI. TEHERAN.
(TELEPHONE : Nos. 34669, 37270)

OR TO
FRANK C. STRICK & Co. Ltd.,
12-20. CAMOMILE STREET
LONDON. E.C.3

برنامه حرکت کشتیهای استریك‌والرمن از انگلستان

به خرمشهر

	نام کشتی	تاریخ خروج	تاریخ ورود به‌بندرخرمشهر
ازلندن	تری‌کارول	۵ اکتبر	ورود بخرمشهرآخر نوامبر
	افغانستان	اواسط اکتبر	ورود بخرمشهر اواسط‌دسامبر
	خوزستان	آخر اکتبر	ورود بخرمشهر نیمه‌دوم‌دسامبر
	رجستان	نیمه اول‌نوامبر	ورودبخرمشهراوایل ژانویه
از لیورپول	فارسیستان	۴ اکتبر	ورود بخرمشهرآخر نوامبر
	سلوستان	اواسط اکتبر	ورودبخرمشهراوایل دسامبر
	سیتی‌اف‌کلکته	نیمه دوم اکتبر	ورودبخرمشهر نیمه‌اول دسامبر
	تانگستان	اواسط نوامبر	ورودبخرمشهر اوایل‌ژانویه
از منچستر	سیتی‌اف‌استافورد	۳ اکتبر	ورودبخرمشهر آخر نوامبر
از گلاسکو	سیتی‌اف‌کلکته	بارگیری را تکمیل میکند درلیورپول	—
	تانگستان	» » » »	—
ازآنتورب	افغانستان	بارگیری را تکمیل میکند درلندن	—
	خوزستان	» » » »	—
	رجستان	» » » »	—

باهواپیما واردشد

پارتی جدید شکلات معروف

توبلر Toblet

نماینده انحصاری شرکت موند اکسپرس
نماینده پخش درتهران وشهرستانها
شرکت سهامی پرورش
۶۸۲ خیابان سعدی تلفن ۳۲۱۴۰

رویال "ماستر"

اتومبیل شما را زیباتر و کشیده‌تر نشان خواهد داد

نماینده انحصاری شرکت نسبی عبدالصمد خویلو و شرکاء
اول‌خیابان سعدی تلفن ۳۸۸۴۹

آ ـ ۲۲۹۶۶

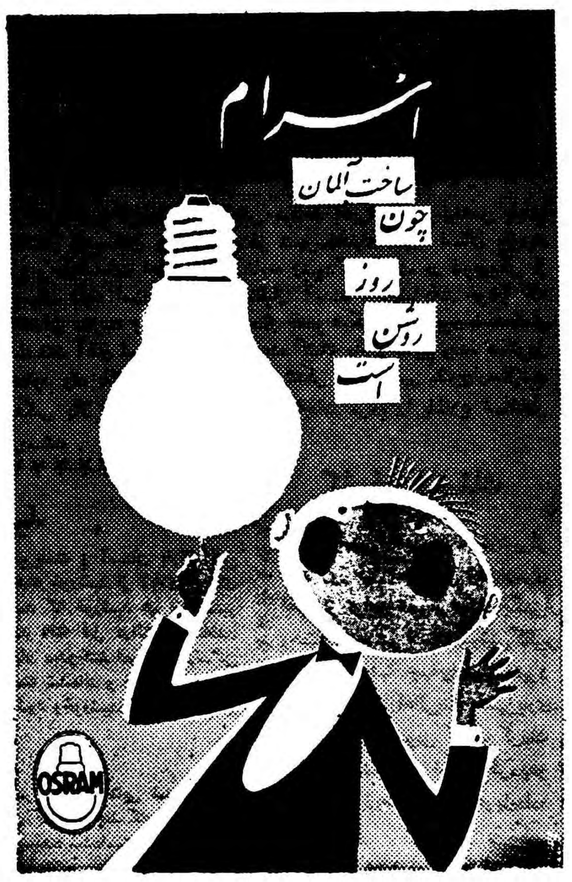

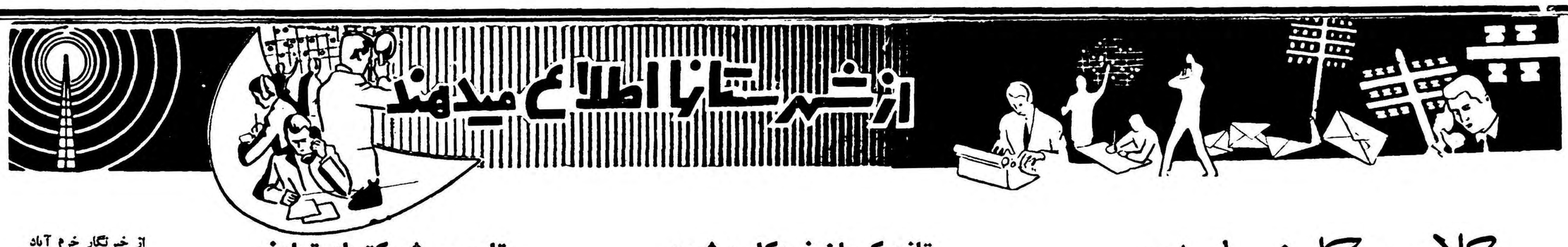

کلاس کارفرمایان

استاندار اصفهان هنگام افتتاح این کلاس گفت:

کارفرمایان باتوسل بپول نمیتوانند قانونگزار باشند

خبرنگارما از اصفهان گزارش میدهد بعداز ظهر دوروز قبل برای اولین‌بار درایران کلاسی جهت کارفرمایان ومدیران کارخانجات اصفهان دراستانداری تشکیل گردید دراین کلاس که‌هفته‌ای دوروز تشکیل میگردد کارفرمایان باطرز ایجاد حسن رابطه بین کارگر و کارفرما واداره امور کارخانجات طبق روش جدید آشنا میشوند . هنگام افتتاح این کلاس تیمسار فرزانگان استاندار اصفهان خطاب بمدیران کارخانجات اصفهان که در کلاس مزبور شرکت داشتند گفت :اگر فکرمیکنید که‌سالهااست کارخانه تاسیس کرده‌اید و تجربه اندوخته‌اید اشتباه میکنید .سالها است کارخانه تاسیس کرده‌اید ولی سالهااست که طرز اداره‌کردن امور کارخانه‌ها صحیح نبوده و هرروز دچار مشکلاتی شده‌اید . آقایان باید بدانید که باتوسل بپول و باتکای کالاهای محصول کارخانه خود نمیتوانید بمیل خود در محیط کارخانه قانونگزارباشید. قانون جدید کار که بهترین‌ضامن تدریس دوساعته خودرا دراین‌کلاس بهبود روابط کارگر وکارفرمااست شروع نمود مدیران کارخانه در باید اجرا شود کارفرمایان بااجرای پایان اولین جلسه این کلاس به این قانون علاوه‌برنیروی بازوی خبرنگارما گفتند تاسیس کلاس کارگران دل آنانرا نیز بدست مزبور بسیار مفید بوده و مادر خواهند آورد . اولین جلسه کلاس اطلاعات مفید و استاندار اصفهان بااین بیانات کلاس جالبی کسب کردیم . کارفرمایان را افتتاح کرد وسپس کلاس کارفرمایان کارخانجات آقای لیندال مشاور آمریکائی‌وزارت اصفهان بمدت دوماه وهفته‌ای‌دوروز کارمعرفی گردید آنگاه آقای لیندال بمدت دوساعت تشکیل میشود .

گوشه‌ای ازاولین جلسه‌کلاس کارفرمایان کارخانجات اصفهان

تلفن کرمان خودکار میشود

رئیس شرکت تلفن کرمان گفت:

آقای مشیری رئیس شرکت تلفن کرمان که اخیرا برای انجام پاره‌ای امور مربوطه بتهران عزیمت کرده بود چندروز قبل به کرمان بازگشت. آقای مشیری پس‌از مراجعت در بارهٔ اقداماتی که برای نصب تلفن خودکار کرمان انجام داده‌است بهخبرنگارما اظهارداشت : طی‌اقداماتی که هنگام اقامت اینجانب در مرکز انجام گرفت برای خرید یکدستگاه مرکز تلفن خودکار جهت شهرستان کرمان اقدام شد ضمنا آقای مشیری اضافه کرد قراراست بزودی ساختمان‌محل‌تلفن‌خودکار کرمان‌وعملیات کابل‌کشی‌آن‌شروع شود وهم‌اکنون مقدمات کار ازهرلحاظ فراهم شده‌است .

تاسیس شرکتهای تعاونی

در قراء تقسیم شده مازندران

درحدود یکماه است که‌هیئتی ازطرف بانك عمران بسرپرستی آقای مهندس منصور امامی مشغول تشکیل شرکتهای تعاونی روستائی درلی قریه ازقراء تقسیم شده مازندران میباشد . آقای مهندس امامی دراین باره بخبرنگار مادر بابلسر اظهارداشت که ظرف یك‌ماه کشاورزان هشت قریه شرکت تعاونی تشکیل داده‌اند ودر بقیه قراء نیز مقدمات کار فراهم شده‌است . آقای مهندس امامی‌افزود ضمنا از طرف بانك عمران مبالغی بعنوان وام دراختیار شرکتهای تعاونی گذاشته خواهد شد .

آتش درخرمن

چهل وشش خرمن ازکشاورزان یك قریه درآتش سوخت

خبرنگار ماز زنجان گزارش میدهد دوروزقبل براثر سهل‌انگاری کودك شش‌ساله‌ای حریق‌مدهشی درقریه «سهله» واقع درهشت کیلومتری شهرستان زنجان رویداد که طی آن تعداد چهل‌وشش خرمن دومیان آتش سوخت.

گرچه ساعتی بعداز شروع آتش‌سوزی جریان بشهرداری زنجان وآقای امجدی مالك قریه مزبور که‌ساکن این شهرستان میباشد اطلاع داده‌شد ومامورین شهرداری برای اطفاء حریق بقریه مزبور عزیمت کردند ولی کوشش مامورین سودی نبخشید ودرنتیجه تعداد چهل‌وشش خرمن طعمه حریق شد.

خبرنگار مادرگزارش خود افزوده است‌که براثراین آتش‌سوزی دحال حاضر صاحبان خرمنهای سوخته‌که‌عده‌ای کشاورز بی‌بضاعت میباشند از هستی‌ساقط شده‌اندواز مقاماتجمعیت شیروخورشید سرخ‌زنجان تقاضا ی‌کمك ومساعدت دارند.

شیوع اسهال ویرقان

تاکنون ۳۲ نفر تلف شده‌اند

بنابگزارش خبرنگار ماز بندر عباس اخیرا در بخش «فین» از توابع بندر عباس یکنوع بیماری اسهال شیوع‌یافته و بقرار اطلاع تاکنون درحدود سی نفر کودك ودونفر زن‌حامله براثر ابتلا باین بیماری جان‌سپرده‌اند ضمنا چند روز است که دراین منطقه بیماری یرقان نیز شایع شده و مبتلایان باین بیماری بامراجعه به بهداری بندر عباس تحت معالجه قرار گرفته اند . خبرنگار مادر گزارش خود اضافه میکند ازطرف بهداری بندر عباس برای مبارزه بابیماری‌های اسهال و یرقان یك نفر پزشك باوسائل ودارووهای موردنیاز به بخش «فین» اعزام شده‌است و پزشك مزبور مشغول معالجه بیماران این منطقه میباشد .

مغازه‌های نمونه

طبق گزارش خبرنگارما ازشیراز بنابدستورآقای دکترپیراسته‌استاندار فارس بمنظور ساختمان سه مغازه نمونه برای اصناف خباز ، قصاب‌و میوه فروش طبق نقشه تنظیمی‌اقدام گردیده وهم‌اکنون این سه مغازه دردست ساختمان است پس‌ازتکمیل ساختمان مغازه‌های نمونه کلیه‌اصناف مذکور باید مغازه‌های خودرا نظیر این سه مغازه ساختمان کنند .

برای مطالعه

خبرنگارما از کرمان مینویسد آقای دکترداد‌گررئیس‌بهداری‌استان کرمان که برای انجام اموراداری و گزارش اقدامات بهداشتی عازم بدستور آقای فروغ رئیس‌دادگستری تهران بود ابتدا بمشهد عزیمت‌کرده، کرمان بهیرونده کسانیکه ازپرداخت تاپس‌از بازدید آسایشگاه مسلولین صدی پنج‌عوارض عمرانی خودداری این شهرستان رهسپار تهران‌گردد. نموده‌اند ،خارج ازنوبت رسیدگی آقای دکتر دادگر درنظر دارد میشود .ضمنا دراین‌باره بهزاندارمری بامطالعه دروضع آسایشگاه مسلولین کرمان دستور داده شده است که مشهد بتهران رفته و جهت ساختمان بابخشداری های حومه این‌شهرستان آسایشگاه مسلولین کرمان‌پیشنهاداتی همکاری نمایند به‌مقامات مرکز تسلیم نماید .

مشهد

خارج از نوبت

خبرنگارما از کرمان مینویسد چندروز قبل عده‌ای از اهالی قریه «آبجرعلیا» ازتوابع مشهد مشاهده کردند که سکینه همسر جوان‌یکی از اهالی قریه باآویختن طنابی بدرخت خودرا بدارزده‌است بااطلاع این جریان بپاسگاه ژاندارمری قریه مزبور مامورین ژاندارمری درمحل واقعه حاضر شدندودراطراف قضیه تحقیقاتی انجام دادند .گرچه بستگان سکینه ادعامیکردند که‌سکینه بقصدخودکشی خودرا بدار آویخته استولی‌پس‌ازمعاینه‌پزشکی که‌از جسد بعمل آمد معلوم شد که زن جوان خودکشی نکرده بلکه بقتل رسیده وقاتل‌برای فرار ازمجازات جسدرا بوسیله طناب بدرخت آویخته‌است.

چون محمدعلی شوهرسکینه مورد سوءظن مامورین قرار گرفته‌بود بهمین جهت باتهام قتل همسرش بازداشت شد وتحت تعقیب قانونی قرارگرفت وبرای دفن جنازه سکینه نیز اقدام‌گردید.

جنازه آویزان

آیا این زن بدست همسر خود بقتل رسیده است؟

تصادف جیپ واتوبوس

کمك راننده اتوبوس مقتول وزنی مجروح شد

چندروز قبل اتومبیل جیپ‌شماره ۳۰۷۷برانندگی عباس غلامی که باسرعت از خارج شهر بطرف شهر مشهد حرکت میکرد درنزدیکی شهر بااتومبیل شماره ۷۵۴ برانندگی صفر تصادف کرد دراین واقعه رحمن کمك راننده اتوبوس جان سپرد وزنی‌از سرنشینان اتوبوس بنام بانوصبری بشدت مصدوم شد جریان باطلاع‌مقامات انتظامی و قانونی مشهد رسید و برای‌دفن جنازه کمك راننده اتوبوس ومعالجه زن مجروح اقدام‌شد .ضمنا رانندگان هردو وسیله نقلیه که بعداز تصادف متواری شده بودند دستگیر گردیده و تحت تعقیب قرار گرفتند .

گاو سرکش

باعث مجروح شدن دونفر گردید

خبرنگار ماز رضوانده مینویسد چند روز قبل موتور سکلتی برانندگی صادق دریاکش که‌باداشتن دونفر مسافر از رضوانده عازم قریه «پونس» بود دربین راه به طنابی که یکسر آن بگردن گاوی بند شده و یکسردیگر آن بدرختی گره خورده بود اصابت کردو واژگون شد دراین واقعه راننده موتورسیکلت و یکنفر از مسافرین بسختی مجروح گردیدند ولی طناب پاره‌شد و گاو مزبور پابفرار گذاشت . مجروحین برضوانده انتقال یافتند و تحت معالجه قرار گرفتند بقرار اطلاع مجروحین از گاوی که‌باعث پیش آمدن این واقعه شده است شکایت دارند ولی فعلا گاو مزبور متواری می‌باشد ! ؟

قربانیان آب‌انبار

گاز چاه مستراح دونفررا درآب‌انبار خفه‌کرد!

چندروز قبل کارگری بنام علیمحمد باتفاق کارگر دیگری بمنزل یکی از دوستانشان که‌دانشجوی‌دانشگاه تبریز بود رفتند هنگام ورود آنها دوست دانشجویشان قصد داشت آب‌انبار منزل را که آب آن‌متعفن شده بود تخلیه کند .پس‌از چند دقیقه تعارف واحوال پرسی جوان دانشجو وارد آب‌انبار شد ولی‌هنوز لحظه‌ای نگذشته بود که کارگران مزبور متوجه گردیدند که دوست دانشجوی آنها درداخل آب‌انبار براثر استنشاق گازهای زننده بیهوش شده و باصدائی لرزان از آنها تقاضای کمك میکند علیمحمد بلافاصله برای نجات دوستش به تلاش افتاد وداخل آب‌انبارشد ولی اونیز بسرنوشت‌دوست دانشجویش گرفتار شد. کارگر دیگربامشاهده این امر جریان را بهمسایگان اطلاع‌داد وخود نیز طنابی را بکمر بست وداخل آب‌انبار گردید چون او نیز بعلت استنشاق گازهای‌زننده دچار بیهوشی گردیده بود عده‌ای ازهمسایگان ویرا از آب انباربیرون کشیدند ولی نجات دونفر دیگر میسر نگردید ودرنتیجه هردو نفر در قعر آب‌انبار جان سپردند وجنازه آنها بوسیله دونفر مقنی از آب‌انبار بیرون آورده شد .

گفته میشود چون چاه مستراح منزل یکی ازهمسایگان جنب‌آب انبار منزل دانشجو قرارداشته بهمین جهت گازهای زننده از دیواره چاه مستراح بتدریج بداخل آب‌انبار علیمحمد ودانشجوی مزبور پس‌از نفوذ کرده واین امر باعث پیش‌آمدن انجام تشریفات قانونی مدفون این واقعه ناگوار شده‌است .جنازه گردید .

قاتل که خودرا بگیج زده!؟

قبلا اطلاع‌داده شد محمدرضا «سیروس» قنبری یکی ازاهالی کرمانشاه که‌همراه باپسر عموی خود شاپور قنبری بهمدان آمده و برای انجام کاری به‌محلهٔ «سرقلعه»همدان رفته بود طی نزاعی باضربهٔ چاقوی «شاپور استادعلی خاکباز» بقتل رسید و پسر عمویش نیزمجروح شد. قاتل همین شخصی است که‌در عکس بالااورا درمحوطه زندان کنار یك‌مامور انتظامی مشاهده میکنید .بقرار اطلاع وی‌بارتکاب قتل اعتراف کرده‌است ولی حالا که ازاو سئوال میشود چرا شخص مزبوررا بقتل رساندی ؟اظهار میدارد :من گیج بودم ....!؟

عروسی ، عزا شد

یك رسم محلی درجشن عروسی باعث قتل جوانی گردید

درقریه «دهرو» واقع درجنوب خرم‌آباد درخانه یکی از عشایر آن محل مجلس جشن‌عروسی برپابود وجمع کثیری از عشایر دراین جشن شرکت داشتند. نوای‌دل‌انگیزساز وآوای‌پرطنین دهل برشکوه وجلال جشن می‌افزود ومدعوین هریك خودرا بنوعی سرگرم میکردند درمیان عشایر این منطقه رسم است که درمجالس عروسی برای شادی عروس‌وداماد ومدعوین تیراندازی میکنند واهالی‌این محل نیزطی سالیان دراز باین‌رسم وعادت خوگرفته‌اند آنروز هم درجشن مزبور افراد عشایر طبق‌معمول تیراندازی میکردند ولی هنگامیکه «چراغ‌خان» یکی‌از شرکت‌کنندگان در جشن قصدتیراندازی داشت دونفر بنام کرم‌وشیرعلی بقصدشوخی وسبقت درتیراندازی نزد «چراغ‌خان» آمدند تاتفنك رااز دستوی بگیرند. دراین موقع بین چراغ‌خان وآندونفر برسر تفنك کشمکشی درگرفت ودرنتیجه این کشمکش ناگهان گلوله‌ای از تفنك خارج شدوبه‌شیرعلی اصابت کرد. شیرعلی که‌براثر اصابت گلوله‌بسختی مجروح شده بودبعداز چندلحظه جان‌سپرد ومجلس عروسی بعلت این‌پیش‌آمد ناگوار به‌مجلس عزاتبدیل گردید. جریان امرباطلاع مقامات ژاندارمری ومقامات قانونی خرم‌آباد رسید ومامورین بعداز عزیمت به‌محل واقعه برای دفن جنازه ودستگیری کرم و«چراغ‌خان» اقدام کردند.

رکورد شکن

خبرنگارما از مشهد مینویسد چند روز قبل قهرمانان دوومیدانی مشهد طی‌مراسمی که دراستادیوم ورزشی سعدآباد انجام گرفت رکوردگیری کردند دراین رکورد گیری آقای یزند «عکس بالا»یکی‌از قهرمانان دو ومیدانی مشهد رکورد پرش بانیزه کشور را شکست .

رسیدگی باحتیاجات مردم

یك‌کامیون قندوشکر برای اهالی «قنوج» ارسال‌شد

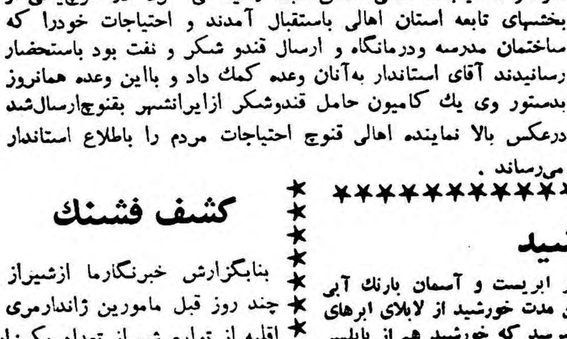

خبرنگارما اززاهدان گزارش میدهد اخیرا آقای مهندس پارسا استاندار بلوچستان و سیستان از شهرستانهای تابعه استان بازدید نمود و ماحتیاجات اهالی مناطق تابعه رسیدگی کرد. در قنوج‌یکی از بخشهای تابعه استان اهالی باستقبال آمدند و احتیاجات خودرا که ساختمان مدرسه ودرمانگاه و ارسال قندو شکر و نفت بود باستحضار رسانیدند آقای استاندار به‌آنان وعده کمك داد و بااین وعده همانروز بدستور وی یك کامیون حامل قندوشکر ازایرانشهر بقنوج‌ارسال‌شد درعکس بالا نماینده اهالی قنوج احتیاجات مردم را باطلاع استاندار می‌رساند .

خلاصه اخبار آذربایجان

میانه - رئیس فرهنگ میانه طی مصاحبه‌ای بخبرنگار ما اظهار داشت تعداد دبستانهای دهات پنج برابر میشود .

اشنویه - زیرسازی ساختمان اداره گمرك اشنویه بپایان رسیده است.

آذرشهر - آقای دهقان رئیس فرهنگ آذربایجان شرقی دبستان جدیدی را در آذرشهر افتتاح کرد .

دستگیری سارقین

خبرنگارما از شهرری گزارش میدهد دوروز قبل مامورین‌ژاندارمری شهرری موفق شدند ازمنزل محمد بقال یکی از ساکنین خیابان‌بیست متری جوادیه مقداری اموال مسروقه کشف و ضبط نمایند محمد بقال دربازجوئی دونفر را بنام میرهادی ومحمد حسین سارقین اموال‌مسروقه معرفی کرد ودونفر مزبورنیزدستگیر شدند و بااعتراف بسرقت تحویل مقامات صلاحیتدار گردیدند .

قهر خورشید

مدتها است که هوای بابلسر ابریست و آسمان بارنك آبی زیبایش دیده نمیشود . دراین مدت خورشید از لابلای ابرهای سیاه بیرون نیامده و چنین بنظرمیرسد که خورشید هم از بابلسر قهر کرده است پنبه‌کارانی که‌تاچند هفته قبل درانتظار مشاهده لکه‌های ابرو نزول باران چشم به آسمان میدوختند امروز ازبارندگی زیادکه پنبه‌های آنها را میپوساند خسته شده‌اند و برعکس روزهای گذشته اینك برای تماشای آسمان کبود وخورشید نیروبخش چشم به آسمان ابرآلود میدوزند .

***

اینك مدتیست که پنبه‌کاران بابلسر منتظر آفتابی شدن هوا میباشند تا محصول پنبه خودرا جمع‌آوری کنند هرچند که قسمتی از پنبه‌های آنان براثر بارندگیهای شدیدپوسیده شده‌است .

کشف فشنك

بنابگزارش خبرنگارما ازشیراز چند روز قبل مامورین ژاندارمری اقلیه از توابع شیراز تعداد یکهزار وهفتاد وپنج تیر فشنك سوزنی کالیبر ۱۲که‌در آنها چهارپاره‌پرشده‌بود ازمنازل‌سه‌نفرازاهالی‌بنام شهریاری، حسین‌نژاد و یعقوبی کشف کردند فشنگهای مکشوفه ضبط گردیدو به‌مقامات ذیصلاحیت تحویل‌داده شد .سه‌نفر مزبور نیز دستگیر گردیده و تحت تعقیب قرار گرفتند

از خبرنگار خرم آباد

افق تاریك !؟

لرستان باچهارصد هزار نفر جمعیت فقط یك دبیرستان دولتی دخترانه ناقص بنام دبیرستان شاهدخت‌داشت که آنهم امسال ملی شد و برای‌مردم فقیر لرستان هم‌اکنون وجود این دبیرستان در حکم هیچ است . زیرا هنگام ثبت نام دانش آموزان مبلغی از آنان مطالبه میگردد که متاسفانه اغلب قادر بپرداخت آن نمیباشند.

علاوه برآن سالهااست مردم‌لرستان تقاضا دارند کلاسهای ششم ریاضی و طبیعی در دبیرستانهای پسرانه این منطقه تاسیس شود و تاکنون به تقاضای آنان ترتیب اثری داده نشده است بهمین جهت دانش آموزان لرستان قبل‌از تکمیل‌تحصیلات‌متوسطه ترك تحصیل میکنند در آموزشگاه های‌لرستان دبیر شیمی نیست و دبیر لیسانسیه زبان خارجه نیز وجود ندارد. تنها دبیر لیسانسیه آموزشگاههای لرستان یکنفر دبیر ریاضی است که او نیز همیشه در صدد انتقال بدیگر شهرستانهای کشور میباشد . در چهار هزار قریه لرستان بیش از هشتاد مدرسه وجود ندارد ، بازرگانان عمده لرستان فقط پنج یا شش نفر میباشند و دیگر مردم این منطقه هم جزء طبقات شش و هفت محسوب میشوند .

حالا بااین وضع تنها دبیرستان دخترانه این منطقه چرا ملی شده است ؟ این سئوالی است که مقامات فرهنگی باید آنرا پاسخ گویند .

سالهااست کشاورزان لرستان به علت عدم اطلاع باصول کشاورزی فقط بکشت گندم مبادرت میورزند و از محصولات دیگر خبری ندارند . اینها بدانشسرای کشاورزی بیش از نان و آب احتیاج‌دارند برای تعلیم و تربیت ساکنین لرستان فرهنگ وسیعی لازم است .

محمدی

سمنان درخطر خاموشی

آیاشایعهٔ قطع برق شهر صحت دارد؟

اخیرادرسمنان شایع‌شده است که‌متصدیان کارخانه ریسندگی این شهرستان که برق مورد نیاز شهرازاین کارخانه تامین میشود تصمیم گرفته‌اند بخاطرافزایش بهای برق مشترکین ،برق شهررا قطع‌نمایند.

این شایعه هم‌اکنون موجب ناراحتی ونگرانی شدیداهالی سمنان شده است زیرابیم‌آن‌میرود که درنتیجه اجرای این تصمیم شهردرخاموشی فرو رود. بقرار اطلاع چندسال قبل طبق تصویب انجمن شهر سمنان قراربراین شده‌است، متصدیان کارخانه ریسندگی که قصد افزایش بهای برق راداشته‌اند ،بجای پرداخت هوارض شهرداری بهای برق‌رابه‌همان نرخ‌سابق تثبیت نمایند. وگویا پرونده این‌امردرشهرداری سمنان موجود است ولی باوجود این معلوم نیست که‌بچه‌علت متصدیان کارخانه ریسندگی‌تصمیم به‌افزایش بهای برق گرفته‌اند. اینك اهالی از مسئولین امور تقاضا دارند که‌برای رسیدگی‌باین موضوع وجلوگیری از قطع برق‌شهر اقدام شود.

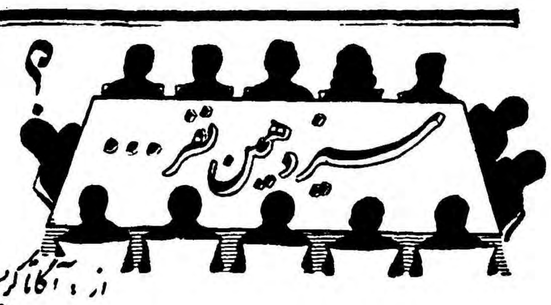

-۱۷-

-نه نه هزار بارنه، چرا باید چنین اتفاق سوئی درست در همین موقع روی دهد . بدون شك این واقعه اتفاق نبوده‌است و حتماخودکشی هم نبوده‌است . بلکه پس‌از اینکه وی باتغییر شکل و لباس و لخود راانجام داده در حقیقت حکم قتل خودرا بدست خودش امضاء کرده بوده است . وورونال را هم برای قتل او از این جهت انتخاب کرده‌اند که شاید میدانستند وی گاهی از این ماده استعمال میکند وآن قوطی طلائی کذائی را باخود دارد در این صورت قاتل میبایستی بخوبی بحالات شارلت آدامز واقف بوده باشد راستی این (د.) کیست باید ببینم منظور از (د.) چه اسمی است .

پوآرو این حرفها را بلندبلند دروسط پیاده روی خیابان در حالیکه ایستاده بودیم میزد و توجه عابرین به اوجلب شده بودو بهمین جهت گفتم :

-بهتر است به راه خود ادامه دهیم مردم تمام متوجه ماشده‌اند .

-خوب متوجه بشوند مگر چه میشود منکه نمیتوانم بخاطر مردم‌فکر نکنم و این معما را کشف نکنم .

-پوآروترابخدا دیگر بس است مگر نمی‌بینی مردم دارند میخندند .

پوآرونگاهی باطرا فخود کردوقتی دید مردم دورما جمع شده‌اند گفت :

-بسیار خوب برویم . اما باید سوار تاکسی شویم .

یك تاکسی خالی رسید سوار شدیم و پوآرو دستور داد بخیابان (موفات) برود سالن مد کلاه(جنویو) در وسط این خیابان واقع شده بود وویترین‌های آن در طبقه اول وخود سالن در طبقه دوم بود از پله های عمارت بالا رفتیم و جلوی دوی رسیدیم که روی آن نوشته بود سالن مد (جنویو) ، وارد سالن‌شدیم ویترین های بزرك کلاه درگوشه وکنار سالن پراکنده بود در حالیکه باطراف خود نگاه میکردیم دختر زیبای موطلائی جلوی ما آمدو پرسید فرمایشی دارید ؟

-بامیس دریورکار داریم .

-من نمیدانم میس دریور وقت دارند شمارا بپذیرند یانه چه فرمایشی د اشتید ؟

-بایشان بگوئید که یکی از دوستان میس آدامز میخواهد چنددقیقه‌ای وقت شما را بگیرد .

بجای اینکه دختر موطلائی جواب دهد یکمرتبه پرده‌ای که وسط سالن بود کنار رفت وخانم زیبائی باموهای خرمائی رنك نمودار شد وگفت :

-چه گفتید آقا ؟

-آیا من افتخار حضور میس دریور را دارم ؟

-بله من دریور هستم شما از شارلت پیغامی داشتید ؟

-مگر شما اطلاعی از این واقعه تاسف آور ندارید ؟

-واقعه تاسف آور کدامست ؟ صحبت کنید چرا حرف نمیزنید ؟

-خانم آدامز دیشب بر اثر افراط دراستعمال وورونال بخواب ابدی فرو رفته است چشمان آن زن از فرط تعجب از هم باز شد وفریاد زد :

-چطور ؟. .. .چه گفتید ؟. . .. .شارلت مرد . . . .او که دیروز صحیح وسالم بود ؟!

-خیلی متاسفم که باید من حامل این خبر بد و وحشتناك برای شما باشم . .اما حالا به بینید خانم، ساعت‌یك بعد از ظهر است شما ناهار نخورده‌اید و ماهم چیزی نخورده‌ایم آیا ممکن است این افتخار را بما بدهید که ناهار را باهم‌صرف کنیم وضمن‌صرف‌ناهار بسئوالات من نیز پاسخ دهید ؟

زن جوان سرتا پای او را برانداز کرده وگفت :

-آخر شما کی هستید آقا لااقل خودتان را معرفی کنید !

-معذرت میخواهم نام من هرکول پوآروو اینهم همکارم سروان هاستینك است .

من سری مقابل او فرود آوردم میس دریور دوباره نگاهی به سراپای من وپوآرو کرد وگفت :

-بسیار خوب میایم .

بعد بطرف دختر مو طلائی بر گشت وگفت :

-دوروتی من با این آقایان بیرون میروم وبر میگردم اگر خانم‌لستر آمد کلاه او را خودت پرو کن‌و مواظب باش پر های آن درست باشد من زود بر میگردم .

بعد کلاه سیاه رنگی را از داخل ویترین برداشت و روی سر خود فشار داد کمی مقابل آینه آرایش کرد وبطرف ما آمد و گفت حاضرم .

پنجدقیقه بعد در یك رستوران خلوت و آرامی واقع در خیابان دوور نشسته بودیم و مشغول نوشیدن کوکتل بودیم میس دریور پس ازنوشیدن جرعه‌ای از گیلاس خود گفت :

-خوب از گرفتاری شارلت چه خبر دارید ؟

-مگر شارلت گرفتاری هم داشت ؟

-اول بگوئید به بینم کدام یك از ما داریم از هم سئوال میکنیم شما یا من ؟

پوآرو خنده‌ای کرد و گفت :

-اگرقبول بفرمائید من !.. . بطوریکه شنیده‌ام شما دوستی صمیمانه‌ای با شارلت داشته‌اید ؟

-بله صحیح است .

-بسیار خوب پس میخواستم خواهش کنم بمن اعتماد کامل داشته باشید که هر چه میکنم و هر چه میپرسم بخاطر توجهی است که‌بدوست فقید شما دارم .

میس دریور کمی سکوت کرد وبعد گفت :

-بسیار خوب آقای پوآرو اطمینان دارم حالا بگوئید به بینم چه می خواهید بدانید ؟

-آیا درست است که دیروز شما ناهار را با شارلت خورده‌اید ؟

-بله .

-آیا وی از کاری که باید شب انجام دهد برای شما چیزی نگفت؟

-اگر بخواهم درست جواب داده باشم باید بگویم که او بازبان خودش چیزی در این مورد بمن نگفت بلکه من از رفتار و حرکات او بی بردم که وضع غیر عادی دارد و کارمهمی برای شب باید در پیش داشته باشد .

-مگر چه حالتی داشت و چه کا رمیکرد ؟

-شارلت حالتی داشت که من تا آنروز ندیده بودم خیلی ناراحت بنظر میرسید ووقتی از او سئوال کردم موضوع چیست ؟ خودداری کرد که حقایق قضیه را برایم شرح دهد و قول داد که بعدا مرا ازماجرا مطلع کند و در مقابل اصرار زیاد ، فقط گفت که یك کار غیر عادی در پیش دارد .

-کار غیرعادی ؟

-بله ، البته ممکن است که وی عین این کلمه را نگفته باشدولی چیزی گفت که در لفافه همین معنی را میداد و هرچه از او پرسیدم که کی و کجا این کار غیر عادی را باید انجام دهد چیزی بمن نگفت .

میس‌دیور پس از گفتن این کلمات کمی تامل کرده پیشانی خودرا بادست خاراند و علاوه کرد :

-من فکر میکنم آقای پوآرو که د راین کار رمزی باید نهفته باشد برای اینکه شارلت دختر آرامی بود که جز بکار تئاتر بچیز دیگری علاقه نداشت و میبایستی شخص یا اشخاصی پول زیادی باو داده باشند که وی را وادار باین کار باصطلاح غیر عادی کرده باشند زیرا شارلت تعطه ضعف بزرگش عشق و علاقه بپول بود .

-خود او که د راین باره بشما چیزی نگفت؟

-البته خیر ولی از حرفهایش که میزد و میگفت که در آینده فلان کارو فلان کار راخواهد کرد معلوم بودکه انتظار دارد بزودی پول زیادی بدست آورد مثلا میگفت میخواهد بخواهرش بنویسد که از آمریکا باروپا آمده و باتفاق پاریس بروند ، آخ ! که این دختر ، دیوانه خواهرش بود - این‌ها مطالبی بودکه من میدانستم و دیگر چیزی ندارم برای شما بگویم آقای پوآرو

پوآرو سری بعلامت رضایت تکان دادو گفت :

آگهی مجمع عمومی شرکت سهامی راستی شعار

مجمع عمومی شرکت سهامی راستی شعار بدین‌وسیله از عموم سهامداران دعوت میشود که‌در ساعت ۳بعداز ظهر روز جمعه ۳۸ر۷ر۹ درمنزل آقای عباس کثیری واقع‌درخیابان ایرانمهر ایستگاه کلانتری حضوربهمرسانید .دستور جلسه استماع گزارش عملیات یك‌ساله‌ی شرکت و انتخاب اعضاء هیئت مدیره جدید میباشد .

شرکت سهامی راستی‌شعار

از آقای جهانگیرافخمی- خبرنگاراطلاعات در نیویورك

خروشچف در امریکا به «خدا» و«کتاب‌مقدس» متوسل شد

چرا چشم مجسمه آزادی را هنگام ورودخروشچف به نیویورك بستند؟!

خبرنگار اطلاعات در نیویورك در حاشیه مسافرت خروشچف نخست وزیر شوروی مطالب جالب و دقیقی فرستاده که در زیر از نظر مزید اطلاع خوانندگان ارجمند بچاپ آنها مبادرت میشود .

جریان مسافرت خروشچفوهمراهانش را بامریکا بطور یقین در اخبارخارجی جراید کم وبیش مطالعه کرده‌اید در اینجا قصد اینست که در حاشیه مسافرت نخست وزیر شوروی مطالبی که تاکنون بچاپ نرسیده ذکر گردد .

یکی از وقایعی که تا اندازه‌ای قابل ذکر است ملاقات خروشچف و رئیس اداره ضد جاسوسی اطلاعات امریکا می باشد .موقعیکه «الن دالس» رئیس‌اداره اطلاعات‌امریکارا بخروشچف در میهمانی کاخ سفید معرفی کردند خروشچف دست دالس را فشرده و گفت : من شما را خوب می شناسم زیرا منهم همان گزارش هائی راکه شما هر روز میخوانید مطالعه‌میکنم» دالس در پاسخ بشوخی گفت :امیدوارم آنها را از راه درست وقانونی بدست می آورید ؟»

خروشچف باین قسمت جوابی نداد ولی بشوخی پیشنهاد کرد که هردو کشور مرکز اطلاعاتو ضد جاسوسی خود را یکی کنند و بی جهت هر کدام جداگانه مبالغ هنگفتی خرج نکنند و مجبور نباشند برای یك‌خبر دو برابر پول بدهند .

عکس استالین

در مجلسی که در سفارت شوروی بافتخار ورود خروشچف تشکیل شده بود ، عکس بزرك استالین که سالها بود در سالن بزرك پذیرائی طبقه دوم سفارت بدیوار آویزان بود ،دیده نمی شد و سیاستمدارانی که‌بمناسبت های مختلف باین سالن آمده بودند هرقدرعقب‌عکس‌استالین گشتندآنرا پیدا نکردند و جای خالی‌اش بهم نشان‌می دادند .

بانو خروشچف

روز بعد خروشچف و همراهانش از یك مزرعه نمونه که درحوالی‌واشنگتن است بازدید کردند . در موقعیکه خروشچف و وزیر کشاورزی‌امریکا در کنار قفس بوقلمون‌ها ایستاده واز بوقلمون‌های‌سرمایه‌دار وکمونیست تعریف میکردند و بگشوخی و کنایه از رژیم یکدیگر انتقاد میکردند ، بانو خروشچف در گوشه دیگر بدرخواست یکی از مخبرین جراید که توانسته بود دور از نظر مامورین شوروی چند دقیقه بابانو خروشچف صحبت کند ،برای مردم آمریکا پیام میفرستاد .

بانو خروشچف بر خلاف شوهرو نادختری هایش که بانگلیسی صحبت نمی‌کنند ، بالهجه روسی بانگلیسی حرف‌میزدومی‌توانست بخوبی منظورش رابفهماند . هجوم مامورین مخفی آمریکا وروسیه تا اندازه‌ای ازتوسعه این مذاکرات جلوگیری کردولی بانو خروشچف فرصت پیدا کرد تادر پاسخ یکی از مخبرین که گفته بود شایع است خروشچف بطور محسوس تحت تاثیر و نفوذ زنش می‌باشد اظهار دارد که در آمریکا ممکن است مردان تحت نفوذ زنان خود قرار گیرند ولی در روسیه اینطور نیست و برای تائید این قسمت‌اضافه کرد که او وهمراهانش برای همراهی باخروشچف وبرای منظوری‌که او در این مسافرت دارد بامریکا آمده‌اند .

مرد ثروتمند

خروشچف در مذاکره باسناتورها مخبرین جراید هروقت به جای‌باریکی میرسید فورا به شوخی متوسل میشد ویا متذکر میشد که با آیزنهاور قرار بود شهردار نیویورك‌بنا بدرخواست دولت وسایل پذیرائی از خروشچف آماده کرده بودند ولی معلوم بود که مردم این شهر که اکثرا از مهاجرین بوده و یاطبقات تاجر و سرمایه دار تشکیل میدهند تمایلی به پذیرائی از خروشچف‌نشان نمیدادند . یکی از پناهندگان از مجارستان که در واقعه قتلوعام چند سال قبل تمام اقوام و بستگان خود را از دست داده‌است بطرز مخفیانه از پله‌های مجسمه آزادی بالا رفته بود تا چشم مجسمه آزادی را ببندد تا شاهد ورود خروشچف به نیویورك نباشد . بعداهم اعلام داشت مادام که‌خروشچف‌درنیویورك است‌غذانخواهد خورد و ناچار شدند اورا به‌بیمارستان ببرند .

سردسرد

د رایستگاه نیویورك یکی از معاونین شهردار که تصدی امور اقتصادی وروابط اجتماعی را دارد ازخروشچف استقبال کرد و در بیرون ایستگاه ودر خیابان ها مردم شهر نیویورك سردتراز ساکنین پایتخت ازخروشچف استقبال کردند . بطوری که تخمین زده‌اند در خط سیر اتومبیل رئیس دولت شوروی در حدود ۴۰هزار نفر گرد آمده بودند که برای نمونه و دلخوشی شوروی‌ها یك فریادشادی و تظاهردیده‌نشدولی فراریان وپناهندگان از کشورهای پشت پرده آهنین با علائم و شعارهای متعدد در گوشه وکنار خودنمائی میکردند .

دندان‌پزشك

قرار بود شهردار در سالن بزرك هتل والدورف‌استوریا که‌محل‌اقامت‌خروشچف وهمراهانش بود مجلسی‌به‌ناهارتشکیل دهد ولی بعللی که شرح خواهم داد

خبرنگاران اطلاعات در قاهره گزارش میدهند

مجبور شدند مجلس پذیرائی را در سالن هتل «کامودر» برپاکنند زیرا از مدتها قبل انجمن دندان پزشکان امریکا سالن مزبور را برای جلسات خود اجاره کرده‌بودند و حاضر نشدند آنرا در اختیار شهردار بگذارند . نه تنها اصرار شهردار بلکه درخواست و پافشاری نیکسون معاون رئیس جمهور هم آنها را منصرف نکرد و دلیلی‌نمی دیدند که برای خاطر خروشچف برنامه خود را تغییر دهند و می گفتند یك دندان پزشك در نظر آنها اهمیتش کمتر از خروشچف نیست و خوبست رئیس‌دولت‌شوروی باین وسیله متوجه شود که‌درکشور های آزاد دنیا ، مردم را بزور نمی توان مجبور بمهر کاری کرد و دولت برای مردم و افکار عمومی اهمیت قائل است .

کمك امریکا

در این مجلس «هنری لاج» سفیر کبیر امریکا در سازمان ملل که میزبان‌مخصوص‌خروشچف تعیین شده و در همه جا همراهش می باشد نطق‌مفصلی ایراد کرد که تا اندازه ای تند بود و نکاتی را یادآور می شد که شوروی ها از یادآوری آن دل خوشی نداشتند. شهردار نیویورك هم‌در نطقش به رئیس دولت شوروی خاطرنشان کرد که چگونه میلیارد ها دلاری که امریکا بنام «وام و اجاره» (منظور اسلحه و مهماتی است که از راه ایران بروسیه فرستاده شد و باعث پیروزی جنك گردید جـا)بروسیه شوروی کمك کرد و در پیروزی روسیه تاثیر فراوان داشت .

قیافه

این نطق ها چنان در خروشچف موثر قرار گرفت که نطقی را که قبلاحاضر کرده بود کناراندا خت و نیمساعت بدون مراجعه بیادداشت هایش صحبت کرد و در مورد سرمایه داری و کمونیزم یاد آور شد که هر مار سوراخ خودش را دوست دارد . از شهردار نیویورك تشکر کرد و اظهار داشت که‌یکی از علل دعوت او به نیویورك این بوده است که ببیند «خروشچف چه قیافه ای دارد و چگونه آدمی است . » بعد از این اشاره‌قدراست کرد و گفت‌حالامی‌توانیدخروشچف رادر مقابل خود ببینید .

خدا و کتاب مقدس

نکته ای که در این نطق و یکی دو نطق دیگر خروشچف مورد بحث محافل نیویورك می باشد عابدوزاهد شدن رئیس دولت شوروی است . تکرار اسم «خدا»و کتاب مقدس

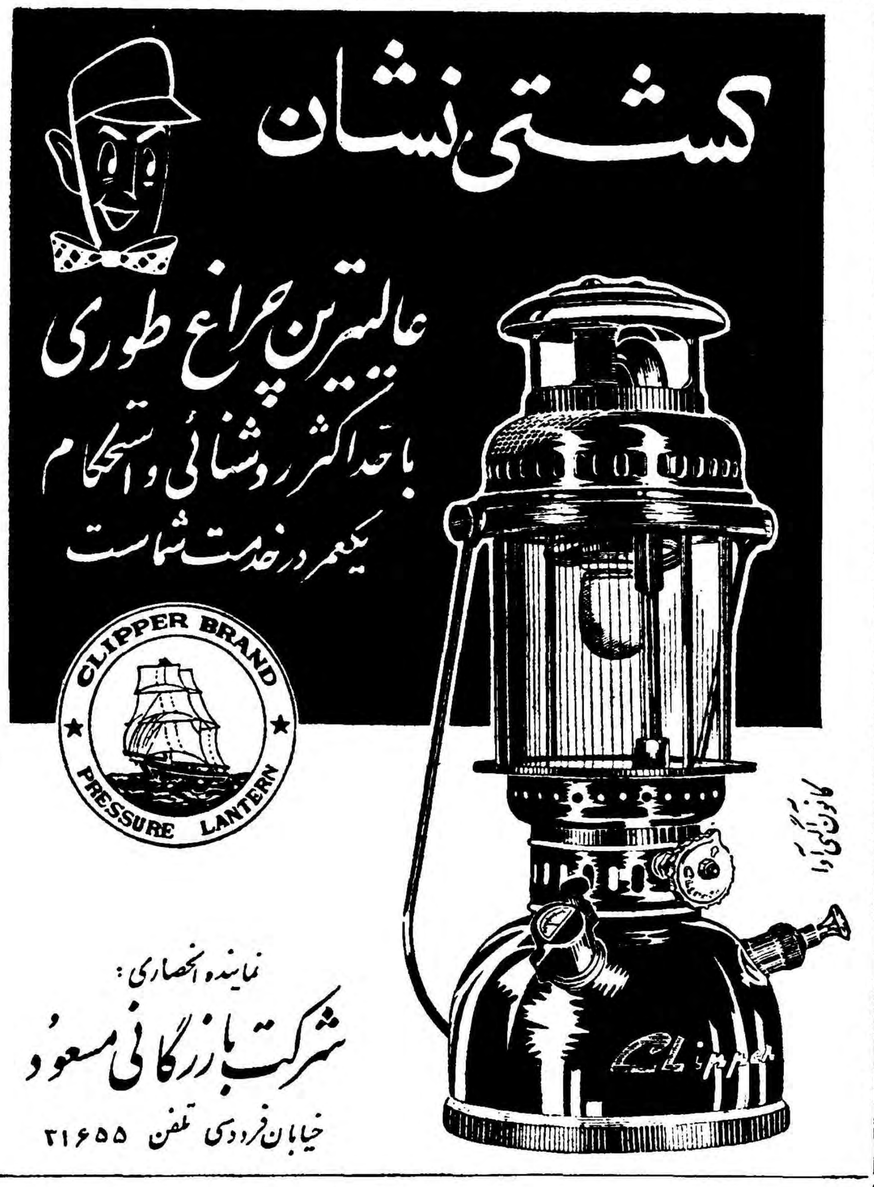

آ-۲۲۹۴۲

تلفن تجارتخانه عسکرنیا

خیابان سمیه گذرتقی‌خان ۳۰۳۷۰۶ میباشد
آ-۲۱۵۲۶

آگهی تجدید مناقصه میخ آلات

شرکت سهامی شیلات ایران ۸ قلم میخ‌آلات مورد نیاز خود را که جمعا ۹۱۵۰کیلو می باشد از طریق مناقصه خریداری می نماید

داوطلبان شرکت در مناقصه می توانند همه روزه در ساعات اداری از ۸الی ۱۲ روز برای دریافت برك شرایط و مشخصات مناقصه که بایستی آنرا امضاء نموده و به پیشنهاد خود ضمیمه نمایندبقسمت‌بازرگانی شرکت واقع در خیابان روزولت کوچه هدایت مراجعه نمایند .پیشنهادات تا آخر وقت اداری روز یکشنبه ۱۸ مهر ماه پذیرفته شده و در ساعت ۱۱ صبح روزبعد باز و خوانده خواهد شد .

۱-۲ آ-۲۳۰۷۴ شرکت سهامی شیلات ایران

متن مصاحبه دبیرکمیته مرکزی جشنهای شاهنشاهی‌ایران

انعکاس جهانی جشنهای دوهزار و پانصدمین سال شاهنشاهی ایران

*** درسال ۱۳۴۰ کنگره جهانی خاورشناسان درایران تشکیل خواهدشد.**

*** کنگره پست وکنگرهٔ یهودیان وزرتشتیان جهان دراین جشن اشرکت دارند**

*** «کمیته‌های دوستداران ایران» درکشورهای خارجی رسما شروع بکار میکنند.**

آقای شجاع‌الدین شفا

آقای شجاع‌الدین شفا ، رایزن فرهنگی وسخنگوی دربارشاهنشاهی‌که ضمنا سمت دبیری‌کمیته مرکزی جشنهای دوهزار وپانصد مین‌سال کورش کبیر وشاهنشاهی ایران را عهده دارد امروز طی یك مصاحبه مطبوعاتی با خبرنگاران مطبوعات ضیحات جامعی درباره آخرین‌اطلاعات مربوط بدین یادبود درداخله وخارجه دراختیار خبرنگار ما گذاشت .

آقای شفا گفت :درمصاحبه های گذشته من بآقایان وعده کردم که هر چند یکبار ایشانرا در جریان فعالیتهای مختلف مربوط بدین‌جشن بزرك ملی وشاهنشاهی ایران بگذارم. خوشوقتم بگویم که‌بموازات علاقمندی روزافزون مطبوعات وافکار عمومی در ایران ، درخارجه نیز توجه بدین یادبود بزرك تاریخی ماروزبروز بیشتر شده وازکشور های دور و نزدیك بیوسته ابراز علاقه زیادتری بکسب اطلاعات مبسوط تر درین باره‌میشود.

درچند هفته اخیر نمایندگان متعدد ازطرف روزنامه هاومجلات درجه‌اول امریکائی واروپائی برای -تهیه ریرتاژ هاوعکسها ی‌مربوط بدین‌یادبودبایران آمده وده‌ها هزار عکس رنگی وغیر رنگی تهیه کرده‌اند که‌درآرشیوهای آنها ضبط شده وازحالا تاموقع انعقاد جشنها بتدریج مورد استفاده ایشان قرار خواهد گرفت .هم‌اکنون چند دسته فیلم بردار ازتلویزیون های آمریکا واروپا ، ونمایندگان اعزامی موسسات مختلف فیلمهای خبری و مستند مشغول تهیه فیلم‌های متعدد ازآثارباستانی وجدید ایران هستند، وعده زیاد دیگری درهفته های‌آینده بتدریج بهمین منظور خواهند آمد . ازامریکا ،انگلستان، فرانسه ،ایتالیا، هلند ، بلژیك ،اتریش ، ژاپن ، تاکنون تقاضاهای مختلف برای‌تهیه فیلم‌های مختلف بدبیرخانه رسیده و از بسیاری ازکشورها نیزپیشنهادهای دیگری درباره تهیه‌کتاب هاومدارك تاریخی درین باره رسیده‌که‌میتوان ازجمله آنهااز امریکا ،انگلستان ، فرانسه ، ایتالیا ، بلژیك ،برزیل ، هندوستان واتریش نام‌برد .

کنگره‌جهانی دانشمندان در ایران

کنگره آثار باستانی و هنر ایران که‌درامریکا تحت‌ریاست پروفسور پوپ معروف‌قرار داردوآخرین جلسه گذشته آن دردوران‌سلطنت اعلیحضرت شاهنشاه فقید تحت سرپرستی عالیه معظمله واعلیحضرت پادشاه انگلستان درلندن تشکیل گردید ، اطلاع داده است که‌کنگره مخصوصی درسال ۱۹۶۱ مقارن با برقراری جشنهای شاهنشاهی ، مرکب از بزرگترین خاورشناسان و مورخین و محققین معاصر درپایتخت ایران تشکیل‌خواهد داد وبرنامه کاراین کنگره مطالعه درباره کلیه جنبه‌های تمدن وفرهنگ ایران خواهد بود .

پروفسور پوپ طی نامه‌ای که‌بدبیرخانه مرکزی جشن نوشته تذکرداده است: که : برای ایران و تمام دوستان آن این یادبود فرصت استثنائی بی نظیری در راه معرفی مقام واقعی ایران در جهان است ،و چنین فرصتی تا ۵۰۰ سال دیگر یعنی تا موقع سه هزارمین سال یادبود این واقعه تاریخی بدست شمانخواهد آمد

کنگره جهانی پست

کنگره جهانی پست بنوبه خود در این تجلیل شرکت خاص خواهدداشت زیرا بطوریکه همه میدانید پست در تاریخ جهان توسط ایرانیان بوجود آمد و موجد چا پارخانه ها طبق اظهار مورخین یونانی‌شاهنشاهان هخمنشی بودند ، بدین جهت کنگره بین‌المللی پست نیز دو هزار وپانصدمین سال تاسیس سازمان پست را در جهان مورد تجلیل قرار خواهد داد .

قطعنامه کنگره بین‌المللی یهودیان جهان

تجلیل خاص و بیسابقه‌ای در مورد این یاد بود در ماه گذشته توسط کنگره بین‌المللی یهود که در شهر استکهلم تشکیل شد صورت گرفت. درین کنگره نمایندگان یهودیان ۵۶ کشور جهان منجمله ایران‌شرکت داشتند و طی آن قطعنامه‌ای باتفاق آراء صادر شد که تصمیم کنگره را به برگزاری جشنهای باشکوهی‌از طرف جوامع یهودی در سرتاسرجهان بعلامت حقشناسی ملت یهود از آزادی خود بدست شاهنشاه بزرك مخامنشی اعلام میداشت . البته این جشنها بصورتی مستقل و جدا از جشنهای ملی ایران برگزار خواهد شد ، وبطوریکه اطلاع میرسد از هم اکنون کمیته خاصی در شهر اورشلیم بمنظور تنظیم برنامه ها و عملیات مربوط بدین کار مشغول‌کار شده‌است .متن قطعنامه صادره ازطرف کنگره بین‌المللی یهود در شهر استکهلم بمناسبت دوهزاروپانصدمین سال بنیاد شاهنشاهی ایران بدست کورش کبیر از این قرار است :

«مجمع عمومی کنگره جهانی یهود توسط هیئت نمایندگی یهودیان ایران در کنگره اطلاع یافت که اعلیحضرت همایون شاهنشاهی‌ایران ودولت آنکشور مقرداشته اندرسال ۱۹۶۱ مراسم یادبوددوهزاروپانصدمین سال تاسیس شاهنشاهی ایران‌بدست کورش کبیر برگزار گردد .

مجمع عمومی کنگره یهود با توجه باهمیت مقامیکه کوروش کبیردرتاریخ ملت یهود دارد ، شورای اجرائیه کنگره را مامور میکند که بنوبه خود این یاد بود بزرك را در زمینه بین‌المللی آن مورد تجلیل قراردهد واز تمام سازمانها و جوامع یهودی در سراسر جهان خواستار است که طی باشکوه ترین مراسمی حقشناسی خود را نسبت بخاطره این قهرمان بزرك تاریخ جهان که در کتاب‌آسمانی تورات از بزرگواری او نسبت بملت یهود سخن رفته است ابراز دارند .

مجمع عمومی کنگره بین‌المللی یهود ازین فرصت استفاده کرده و بمناسبت بر گزاری این یاد بود تاریخی صمیمانه ترین تبریکات‌خود را باعلیحضرت همایون شاهنشاه ایران‌وبدولت‌وملت‌ایران‌تقدیم میدارد.»

کنگره زرتشتیان وپارسیان

فعالیت شایانی در همین ضمن از طرف جامعه زرتشتیان در ایران و هندوستان و پاکستان در جریان است و احتمال میرود بزودی‌کنگره مشابهی از طرف جامعه زرتشتی بمنظور شرکت خاص پارسیان در این‌یادبود بزرك که با خود آنان ارتباط‌فراوانی دارد تشکیل گردد .

بطوریکه از کلکته اطلاع میرسد در اول‌سپتامبر گذشته (۹ شهریور) جشن بزرگی از طرف انجمن پارسیان برای تجلیل از یاد بود کورش بزرك شاهنشاهی ایران بر پا شده ، و انجمن زرتشتیان تهران نیز یك‌سلسله مجامع و سخنرانی ها و جشن هادر نظر گرفته است .

دائرةالمعارف تمدن ایران وجایزه سلطنتی کتاب

در داخله ایران دو اقدام مهم و اساسی درین مورد ، صدور اوامر مطاع شاهانه در تخصیص یك جائزه بین‌المللی سالانه برای بهترین‌کتاب مربوط بایران بخصوص کورش‌کبیر و شاهنشاهی ایران ، وتدوین وتنظیم یك دائرةالمعارف تمدن ایران توسط دانشگاه تهران با شرکت عده زیادی از ایران شناسان و دانشمندان طراز اول خارجی و ایرانی است که‌فصول مختلف آن اختصاص بتحقیق در باره جنبه های مختلف سهم ایران درتمدن و فرهنك عظیم جهانی داشته باشد این اثر مسلما یکی از پر ارزش‌ترین آثاری خواهد بود که ازین جشن و یاد بود بزرك ملی ما باقی خواهد ماند .

کارهای سازمانهای مختلف‌کشور

برنامه کارسازمانهای مختلف‌کشوری و لشگری که برای شرکت هر یك‌از آنها درین جشن تنظیم شده اکنون بطور کلی مشخص شده ومورداجراء قرار گرفته است . کار های فیلم - برداری ،انتشارات‌مختلف‌ایجادنمایشگاه ها ، چاپ آلبومها وتمبر ها وترتیب کنفرانسها و غیره از هم اکنون آغاز شده است .بدیهی است در تمام‌این موارد از هر گونه نظر و پیشنهادجالبی که برسد با کمال امتنان استفاده خواهد شد .

دبیرخانه مرکزی جشن

دبیر خانه مرکزی‌جشن‌های‌شاهنشاهی ایران در همین چند روزه در محل مستقل خود در خیابان پاستور مشغول کار خواهد شد و برای‌کلیه مراجعات و مکاتبات آماده خواهد بود .

زیبا نوشتن با مرکب کوئینك آغاز میشود

کوئینك تنها مرکبی است که حاوی ماده سلواکس SOLV-X بوده هنگام نوشتن قلم را تمیزمیکند

آ_۲۳۰۱۶

افتتاح کلاس تربیت مربی کودك

چهارمین دوره کلاس تربیت مربی برای کودکستان ها در مهر ماه در تهران شروع بکار می نماید مربیان کودکستان ها و بانوان علاقمند باین کار می توانند همه روزه از ساعت ۸ الی ۱۲ تا بیستم مهر ماه در وزارت فرهنك باداره امور کودکستان ها مراجعه و ثبت نام نمایند .

۱_۲ آ_۲۳۰۹۶ رئیس‌اداره‌امور کودکستانها.جهان‌آراء

آگهی مناقصه خرید موتوردیزل

کارخانه شیر پاستوریزه تهران یکدستگاه موتور دیزل بقدرت ۵۰۰ اسب را از طریق مناقصه خریداری می نماید پیشنهاددهندگان می توانند تا آخر وقت اداری روز ۱۴ر۷ر۳۸ بدفتر کارخانه واقع در کیلومتر ۷ جاده قدیم کرج مراجعه و با اخذ برك شرایط پیشنهادات خود را لاك و مهر شده تسلیم و رسید دریافت دارند .

رئیس کارخانه ـ مهندس مبصر بهرامی

۱_۲ آ_۲۳۱۰۴

آگهی حراج

اداره سررشته داری ارتش ۱۲۲قلم ملبوس و سازوبرك و لوازم متفرقه ایرانی و دم‌قیچی نخی و پشمی کارگاه خیاطی اداره را از طریق حراج بفروش میرساند .

محل حراج انبار فرسوده اداره واقع در محوطه کارگاهها خیابان خواجه نظام‌الملك است .

علاقمندان برای اخذ برك مشخصات و شرایط حراج بدفتر مخازن کل‌اداره مراجعه نمایند .

حراج در روز های ۲۵ ـ ۲۶ ـ ۲۷ـ مهرماه ۳۸ در ساعات اداری صورت خواهد گرفت .

هزینه های حراج درج آگهی عوارض متفرقه بعهده خریداران میباشد .

اداره سررشته داری ارتش

آگهی مناقصه شماره ۱۴ر۳۸

وزارت راه ساختمان راه کپورچال آبکنار و عملیات حفاظتی پلهای راه آستارا پهلوی را بمناقصه می گذارد داوطلبان از تاریخ پنجشنبه ۸ مهرماه ۳۸ تا آخر وقت‌اداری‌روزیك‌شنبه ۱۸ مهرماه۳۸ همه‌روزه‌غیر از ایام تعطیل باداره کل راه واقع در میدان فردوسی مراجعه ودر ،خواست خود را تسلیم و از روز پنجشنبه ۲۲ مهر ماه ۳۸ تا آخر وقت اداری روز ۲ آبان ماه ۳۸ باداره مزبور مراجعه‌وبا پرداخت مبلغ ششصد ریال‌اسناد مناقصه را دریافت دارند کمیسیون مناقصه در روز دوشنبه سوم آبان‌ماه ۱۳۳۸ ساعت یازده صبح تشکیل و نتیجه را تعیین خواهد نمود . بهای نشر آگهی بعهده برنده مناقصه خواهد بود .

۱_۲ آ_۲۳۱۰۰ اداره کل راه

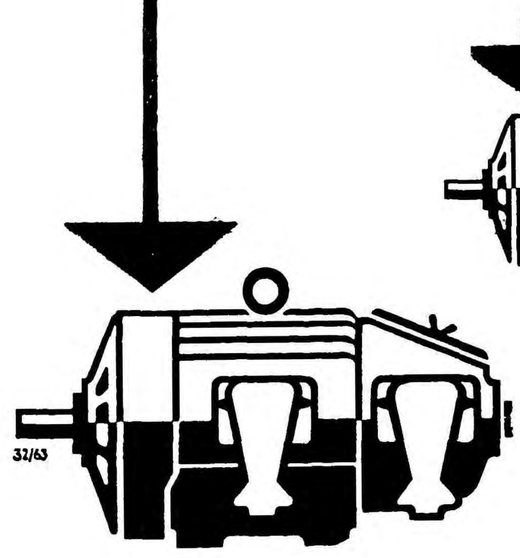

هماهنگ بودن الکترو موتورها درکارخانجات نخ ریسی وپارچه بافی اهمیت فراوان دارد مثلا در عملیات مختلف پشت سرهمی که برای آماده نمودن پارچه مانند (شستن - خشك کردن - اتوکردن و لوله‌کردن) توسط الکترو موتورهای مختلف بایستی انجام شود چنانچه یکی از آنها سریع‌تر از دیگری بچرخد کشش پارچه زیادتر ودر نتیجه عرض آن‌کم میشود ودر صورتیکه دوریکی از الکتروموتور کمتر شود پارچه پیچ و تاب برمیدارد

کارخانجات زیمنس شوکرت برای هریك از اعمال فوق‌الذکر الکتروموتورهای مخصوصی پیش‌بینی نموده بنحویکه بااستفاده از آنها هم‌آهنگی موردنظر بنحو کامل حاصل خواهد شد دور این الکترو موتور ها را میتوان تا ۲۵٪ کم نموده و تغییر داد .

کلیه لوازم الکتریکی مانند دستگاههای قطع وصل - فرمان و محافظ دریك قفسه منتاژ میشوند

از نظر مزایای زیادی که الکترو موتور های نامبرده دارا هستند در مواردی که عملیاتی مستلزم هم آهنگی باشد ازآنها استفاده میشود .

شرکت سهامی کارخانجات زیمنس شوکرت ـ خیابان سعدی ـ تهران

آ_۲۲۵۳۸

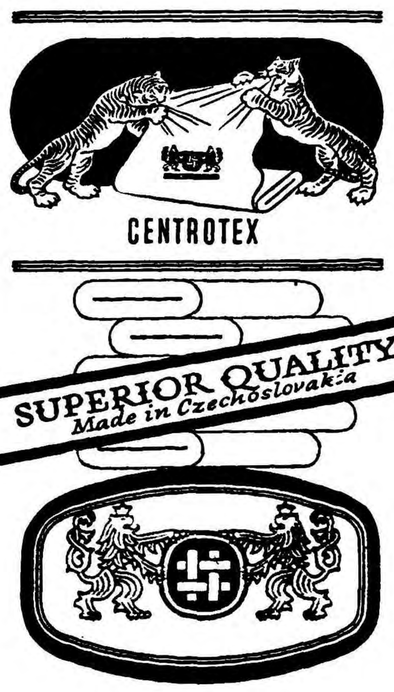

انواع منسوجات نخی‌گلدار باطرحهای جالب‌ساخت چکسلواکی

نماینده‌انحصاری: حاج حسین‌اپکچی تهران‌ـ

سرای بوعلی تلفن ۲۲۳۹۶

آ_۲۳۰۶۸

از چهار گوشه

انجمن محل...

★انجمن محل از دفن یك جسد جلوگیری کرد
★وضع کوچه‌ها و خیابانهای اسفالت نشده نازی‌آباد
★هماهنگی ساکنین نارمك ووحیدیه
★شورای همکاری برزن ۱۳ چه‌گفت وچه‌کرد ؟

منطقه وحیدیه ...

آقایان دکتر سیادت . رضا هدایتی . مهندس فرقانی . سرهنك صداقتی . محمدی . پایسته . غفاری . حیدری .فدائی .حاج اکبر گیوه‌چی. اربابی . مرتضوی عزیزی ساروخانی برقعی عطاریان بزدانی . خامنه‌وعده‌زیادی از ساکنین‌منطقه وحیدیه در منزل آقای مهندس فرقانی گرد آمدند .

این عده درباره تشریك مساعی‌شوراهای نارمك و وحیدیه با هم تبادل نظر کردند . آقای هدایتی از وحدت و صمیمیت دو شورا سخن گفت وافزود که در نتیجه اتحاد کارهای عمرانی بهتر و بیشتر پیشرفت خواهد کرد .

در این ـجلسه آقایان دکتر سیادت . مرتضوی .غفاری. پایسته انتخابات درجه اول را در محلات انجام وسپس منتخبین را جهت شرکت در شورای واحد معرفی نمایند .

آقای محمدی ازهم‌آهنگی ساکنین نارمك و وحیدیه صحبت کرد و اضافه نمود که شورای وحیدیه از مراجعه نمایندگان نارمك و سایر محلات استقبال خواهد کرد .

در این جلسه آقایان دکترسیادت . مرتضوی . غفاری .پایسته بتفصیل درباره عمران و آبادی محل و تامین آب و آغازاسفالت مطالبی بیان داشتند .

وهرکدام بطرفی حرکت می کنند.

انجمن نازی‌آباد

جلسه انجمن محلی نازی‌آباد در منزل‌آقای آذرهوش و با حضور کلیه اعضاء تشکیل گردید .

دراین جلسه از وضع کوچه‌ها وخیابانهای اسفالت نشده نازی آباد صحبت شد و انجمن‌نامه‌هائی به‌نخست وزیر و وزارت کشور و شهرداری نوشت. در این نامه ها تقاضا شده است که قبل از آغاز فصل بارندگی و زمستان فکری برای اسفالت محلات بکنند که‌براثر گل‌ولای عبورو مرور ساکنین بااشکالاتی روبرو نگردد .

دراین جلسه درباره خانه های بانك ساختمانی مذاکره شد و رئیس انجمن درباره اقدامات بانك سخن گفت و توجه مقامات بانك را نسبت بتقاضا های ساکنین نازی آباد جلب کرد .

انجمن محلی شاهرخ

جلسه هیئت مدیره انجمن محلی خیابان شاهرخ با حضور کلیه اعضاء و عده‌ای‌از معتمدین محل‌تشکیل شد .

آقای زندی کرمانی درباره گورستان ارامنه که در این حدود واقع است گفت انجمن تصمیم گرفته است از دفن‌متوفیات ارامنه در این‌مکان ممانعت نماید و بر اثر این تصمیم هفته گذشته از دفن یك جسد جلوگیری بعمل آمد .

انجمن شاهرخ از اداره فرهنك استان بمناسبت توجه به‌تقاضای انجمن قدردانی کرد .

در جلسه‌اخیر انجمن درباره آب وبازدید چاه‌باغ‌حکیم‌نژاد ازطرف شهردار تهران که‌در ظرف چندروز آینده صورت خواهد گرفت گفتگو شد .

یکی از اعضاء درباره اتوبوسرانی سخن گفت و افزود که‌براثر فعالیت انجمن قسمت عمده عملیات اسفالت کاری خیابان شاهرخ انجام شده و اظهار امیدواری کرد که پس‌از خاتمه اسفالت خط اتوبوسرانی دایر شود . موضوع تاسیس دبیرستان که‌مورد نیاز مبرم ساکنین انجمن محلی شاهرخ است در جلسه اخیر مورد بررسی قرا رگرفت و انجمن اقداماتی بمنظور تهیه مکان برای دبیرستان بعمل آورد .

شورای همکاری برزن ۱۳

شورای همکاری برزن ۱۳ :بریاست تیمسار سرتیپ قریبو با حضور آقایان زرین خامه رئیس برزن . حاج‌تقوی ـ ابوالقاسم سرمد ـ جلال احمد خانلو چنگیزی تشکیل شدواز توجه شهردار تهران نسبت باسفالت خیابان های متعدد این‌برزن‌وتکمیل‌عمران‌وتزئینات‌میدان شهناز تشکر کرد . شورای همکاری تقاضا دارد در مورد ساختمان رختشویخانه در خیابان گرگان وچاه عمیق خیابان امین‌الدوله که شش سال است حفر گردیده و همچنین اسفالت خیابان رضائیه ازطرف شهرداری توجه بیشتری مبذول گردد .

رسیتال پیانیست آمریکائی درتالار فرهنك

شب گذشته «جیمزولفی» پیانیست مشهور آمریکائی دومین برنامه رسیتال پیانوی خودرا در تالار فرهنك اجرا کرد .

پیانیست آمریکائی در برنامه دیشب خود آثاری از موسیقیدانان بزرك جهان از قبیل بتهوون ـ باخ ـ موزارت با مهارت نواخت واز طرف انجمن فیلارمونیك تهران در پایان برنامه دسته گلی بوی‌اهدا گردید .

بلاندیده دعا را شروع باید کرد !

اظهارات رؤسای بهداری و بهداشت شهر ستانها درباره اهمیت طب پیشگیری

دکتر ناوی — دکتر عباس زاده — دکتر مؤید — دکتر نوری — دکتر رسا — دکتر دادگر

نظرات چندتن از رؤسای بهداشت وبهداری‌شهرستانها را در شماره قبل خواندید. اینك باعقاید چندتن دیگر از مسئولین جان وبهداشت مردم آشنا میشویم...

«بلا ندیده دعا را شروع باید کرد علاج‌واقعه قبل ازوقوع‌باید کرد»

این عقیده آقای دکتر ناوی سخنگوی وزارت بهداری است که در کنفرانس روسای بهداری و بهداشت اظهار نمود . دکتر ناوی معتقد است که حفظ سلامت مردم سهلتر و در عین حال مهمتر از درمان آنست .

درمان و پیشگیری چون دو کفه ترازو هستند که افزایش‌یکی کاهش دیگری رادربردارد .درممالکی که بهداشت قوی است بهمان نسبت بیماری کم است و یا بکلی وجود ندارد .

آقای دکتر ناوی مسئله بهداشت روانی را در درجه اول برنامه‌های طب پیشگیری میداند بعقیده وی‌این قسمت از دانش پزشکی برای‌مردم کشور کاملا تازگی دارد زیرامردم نمیدانند که چرا بدون دلیل‌حسادت انزوا ـکینه توزی ـسوء ظن ـ بدبینی در بین آنها شایع است .

این صفات در تمام شئون زندگی ما تاثیر دارد وازیك‌سلسله‌بیماریهای روانی سرچشمه میگیرد باید توجه به بهداشت روانی واقداماتی معمول گردد وبموازات تن سالم روح‌سالم ساخته شود .

در دو کلمه...

آقای دکتر مؤید رئیس بهداری وبهداشت استان تهران میگوید. مشکلات کار ما زیاد است ولی مطمئن هستم با علاقه وصمیمیت مامورین در آینده نزدیکی مسائل مشکل بهداشتی که به آن مواجه هستیم حل شود مشکلات ما در دو سطر خلاصه میشود.

نداشتن بودجه کافی و نداشتن پرسنل کافی است که تهیه آنها مستلزم وقت و زمان و گسترش آموزش میباشد .

مجهزمان کنید.

آقای دکتررسا رئیس بهداری کردستان اظهار میدارد که چون شرکت درکنفرانس روسای‌بهداری وبهداشت موقعیت مناسبی پیش می‌آورد که مطالب و نظریات‌اداری وبهداشتی که با مکاتبات متعدد و صرف وقت زیاد انجام آن امکان پذیر نیست حل شود از این نظر اینجانب با توجه باینکه وزارت بهداری نسبت بانجام این مقاصد اقدام خواهد کرد تجهیز بیمارستان ها و درمانگاهها و مرکز مبارزه با سل را در استان کردستان که از مشکلات بهداری بشمار میرودتقاضا دارم . همچنین تکمیل کادر فنی‌و بهداشتی از تقاضا های اینجانب است .

احتیاج ندارم

واما آقای دکتر نوری رئیس بهداری وبهداشت قم میگوید .

بهداری و بهداشت قم اصلااحتیاج به هیچ کمکی ندارد زیرا دستگاه بهداری وبهداشت ا زهمه لحاظ مجهز میباشد . آقای دکتر نوری عقیده د ارد بایستی وسایل معاینه ومعالجه تمام افراد کشور رایگان شود وهمه‌افراد از این نظر بیمه اجتماعی گردند .

یك سازمان واحد

آقای دکتر عباس زاده رئیس بهداری استان خراسان که سمت پیش کسوتی اطبای وزارت‌بهداری را دارد اظهار میکند در چند سال اخیر اقدامات بهداشتی زیادی از قبیل ایجاد آسایشگاه مسلولین ومرمت آسایشگاه جذامی هاانجام شده است .

آقای دکتر عباس زاده در باره برنامه پیشنهاد خود میگوید باید بیشتر به طب پیشگیری توجه کرد وباتوسعه برنامه‌های مختلف بهداشتی‌از بروز بیماریها جلوگیری کرد .

همچنین باید قانون تمرکزبهداشت ودرمانی بوجه احسن اجرا گردیده و وزارت بهداری نظارت خود رادر کلیه سازمانهای درمانی وبهداشتی کشور اعمال کند .

برای هم‌آهنك‌نمودن برنامه‌ها یك سازمان و واحددرمانی‌مخصوصا د رمراکز استانها و شهرستانها تشکیل شود. بودجه مالی‌وپرسنلی هر استان باید تعیین و د راختیار رئیس بهداری استان گذارده‌شود واختیاراتی بوی داده شود ومسئولیت از او خواسته شود

درحدود جغرافیائی استانها با در نظر گرفتن اوضاع و احوال جغرافیائی و طرق و شوارع کشور و ممکنات باید تجدید نظرشود.

تما موقت

آقای دکتر دادگر رئیس بهداری استان کرمان عقیده دارد برای بهبود وضع‌بهداشت مردم بایدامور درمانی بموسسات خیریه و مردم واگذار شود و امور بهداشتی‌توسط وزارت بهداری انجام گردد .

پزشکان وزارت بهداری نیزباید تمام وقت خودرا صرف کارهای دولتی کنند .

جمعیت سلامت فکر جهانی عقیده دارد :

ازدواجهای نارس سلامت‌فکر بشر را تهدید میکند

نماینده ایران گفت : تاوقتی افراد از لحاظ جسمی ، جنسی ، روحی بالغ نشوند نباید اجازه ازدواج بآنها داد

اختلافات میان کارگر و کارفرما آنها را بسرحد دیوانگی میکشاند !

آقای دکتر میر سپاسی استاد دانشگاه که به نمایندگی وزارت بهداری در دومین کنگره جمعیت سلامت فکر جهانی شرکت کرده بود . به تهران باز گشت و اطلاعات زیر را پیرامون کنگره مزبور در اختیار خبرنگار ما گذارد ...

دکتر میرسپاسی

دومین کنگره

کنگره «بارسلون» دومین کنگره و دوازدهمین اجتماعی بود که از نمایندگان عضو و غیر عضو «جمعیت سلامت فکر جهانی» تشکیل می شد. جمعیت مزبور همه ساله یك اجتماع عمومی ترتیب می دهد و کنگره‌ای دارد که پنجسال یکبار تشکیل می شود وبمسائل کلی تر ومهمتری رسیدگی می کند .

در کنگره امسال ۳۸ کشور جهان شرکت داشتند . ازین ۳۸ کشور ۱۳ کشور عضو جمعیت هستند ایران هم اخیرا تقاضای عضویت جمعیت جهانی سلامت فکر را کرده است و بعداز انجام تشریفات ، ممکن است در سال آتیه رسما عضوجمعیت شود .

کنگره با پیام مخصوص ایزنهاور افتتاح شد ، شش روز دوام کرد . برنامه هائی برای سال آینده که سال «بهداشت روانی» خوانده می شود در نظر گرفت و قرار شد اجتماع آینده در«ادینبورك» انگلستان تشکیل‌شود.

در کارخانه ...

در کنگره پنج موضوع مورد بحث قرار گرفت .

یکی از آن موضوعات مسئله «بهداشت روانی» در کارخانه بود . جمعیت معتقد است هر گونه اختلاف و تضادی مابین افراد بشر باعث‌اختلال در سلامت فکر میشودو ویکی از تضاد های دائمی ، تضاد میان کار گر و کار فرما است .

پیشنهاد شد از لحاظ ایجاد یك محیط حسن تفاهم و همدردی میان کارگر و کارفرما کوشش شود وبر مبنای این فکر ، پیشنهاداتی داده شد و به خصوص سازمان کارفرمایان اسپانیا پیشنهادات مفیدی داد . این پیشنهادات تا سال‌آینده به وسیله هیئت علمی مطالعه می شود و گزارش هیئت علمی سال دیگر به اجتماع عمومی تسلیم خواهد شد .

ازدواج نارس

موضوع دیگر ، مسئله «ازدواج های نارس» بود .

تجربه ، آمار ، علم ثابت کرده است که ازدواج میان جوانان زودرس خطرات بزرگی برای سلامت فکر و روان بشریت در بر دارد . آمار نشان میدهد تعداد طلاقهائی که ناشی از ازدواج های نارس است چندین برابر طلاق میان زن ومرد های بالغ وکامل است .

این گونه جدائی ها خطرش بیشتر متوجه اطفال است . جدا شدن پدر ومادر به فرزند لطمه روحی می زند و قوس بیماری های روحی رو ببالا می رود .

در کشور های مختلف ، باقتضای محیط و آب و هوا و اوضاع واحوال نژادی و سایر عوامل سن قانونی برای ازدواج مختلف است . بعضی کشور ها حداقل سن را پانزده سال، بعضی شانزده سال ، برخی هیجده و پاره‌ای هم بیست سال قرار داده‌اند.

در یکی از کمیسیونها اینجانب «دکتر میر سپاسی» گفتم :

«باید در مسئله ازدواج رشد جسمی ، جنسی ، روحی تواما طرف ملاحظه قرار بگیرد و تاوقتی این سه اصل بکمال نرسیده اجازه‌ازدواج نداد . همچنین در مورد ازدواج باید بشرایط اخلاقی ، مالی وخانوادگی توجه شود . بملاحظه این جهات برای همه کشور ها نمی توان سن معینی در نظر گرفت و آنرا حداقل سن ازدواج قرار داد . مسئله اخیر هم از طرف هیئت علمی بررسی میشود وسال آینده گزارش آن به جمعیت داده خواهد شد .

سازمان بهداشت روانی ایران

در ایران هم سیزده سال قبل جمعیتی تشکیل شد که ابتدا «جمعیت حمایت از دیوانگان» نام داشت ولی چند سال بعد ، سازمان بهداشت روانی ایران» خوانده شد .

فعلا سناتور محمد حجازی براین جمعیت ریاست دارد . دفتر جمعیت در بیمارستان روزبه است وجلسات آن د رمنزل سناتور حجازی تشکیل می شود . هر کس می تواند باپرداخت ماهیانه بیست ریال به عضویت این جمعیت در آید . ریاست عالیه‌جمعیت رااز سال جاری با تصویب شاهنشاه والاحضرت شهناز پذیرفته اند وآقای مهندس اردشیر زاهدی ریاست‌افتخاری آنرا بر عهده گرفته‌است .

جمعیت نظرات خودرا به تیمارستان شهرداری میدهد ودر تیمارستان به معرض اجرا گذارده می شود .

از این راه تاکنون اقدامات مفید وموثری در بهبود وضع بیماران روحی به عمل آمده است . علاوه بر این درنتیجه فعالیت جمعیت ایرانی بهداشت روانی برای تربیت پرستاران روحی اقداماتی اتخاذ شده ، همچنین جمعیت برای شروع به عملیات ساختمانی در شصت هزار متر زمین که سناتور نظام السلطنه مافی برای تیمارستان اهدا کرده اقداماتی به عمل آورده است دیواری بدور این اراضی کشیده شده و اقداماتی برای حفر چاه آب صورت گرفته است .

این ارکستر بزرك پنجاه نفری ایتالیائی بزودی بایران میآید...

بطوریکه قبلا اطلاع دادیم ارکستر پنجاه نفری اسکارلاتی رادیو تلویزیون ایتالیا که معروفیت‌جهانی دارد در اواخر ماه جاری به تهران خواهد آمد .

این ارکستر دوبرنامه در تالار دانشکده ادبیات و یك برنامه در حضور شاهنشاه اجرا خواهدکرد. ارکستر اسکارلاتی‌رادیوتلویزیون ایتالیا در سال ۱۹۱۸ تشکیل شده و از آن تاریخ تاکنون جدیت و سعی داشته است که موسیقی قدیمی ایتالیا و گاهی هم‌موسیقی امروزی ایتالیا رابشنوندگان رادیو تلویزیونهای کشور های مختلف بشناساند .

ارکستر مزبور در طول چند سال گذشته مسافرت های متعددی‌بنقاط مختلف دنیا نموده و برنامه‌هائی اجرا کرده است .

رهبر این ارکستر «فرانکو کاراچیولو» یکی از موسیقیدانان بنام ایتالیاست. عکس بالا ارکستر پنجاه نفری اسکارلاتی ایتالیا را در حالیکه از طرف «کاراچیولو» رهبری‌میشود نشان میدهد .

امشب بکدام سینما میروید

سینماهای درجه یک

سینما آسیا

رنجهای هرکول (دوبله بفارسی ـ رنگی ـسینماسکوپ) با شرکت . استیوریوز ـسیلواکوشینا ـجاناماریا کاناله شروع ۱۰٫۳۰ صبح ـ۳ـ۵ـ ۷و۹ بعد از ظهر شماره تلفن ۴۲۹۰۹

سینما ایران (سالن)

شانس و عشق وتصادف (فیلم‌فارسی) باشرکت: دلکش‌ـ وحدت‌ـ برخیده ـ شروع: ۱۰٫۳۰ـ ۱۲٫۳۰ـ ۲٫۳۰ـ ۴٫۳۰ـ۶٫۳۰ و۸٫۳۰ بعداز ظهر‌ـ تلفن ۳۶۳۵۴

سینما ایران (تراس)

طلسم شکسته (فیلم فارسی‌ـرنگی) باشرکت: دلکش‌ـ محتشم‌ـ ناصرملك مطیعی‌ـ شروع: ۶٫۳۰ و۸٫۳۰ بعد از ظهر

سینما ایفل

خانه شماره ۱۰ (سینماسکوپ) ـ باشرکت :گاری‌کوپر ـ دیاناوارسی‌ـ شروع: ۱۰٫۵صبح‌ـ ۲٫۵ـ۴٫۵ـ۶٫۵و ۸٫۵ بعداز ظهر ـتلفن ۴۰۱۱۶

سینما آریا (تراس)

جنگجویان کره مریخ (رنگی . دوبله بفارسی) شروع: ۷و۹ بعداز ظهر‌ـ تلفن ۳۷۹۵۶

سینما اسکار

ماروزلا «دوبله بفارسی» باشتراك: ماریز آلاسیو‌ـ شروع: ۱۰٫۳۰صبح‌ـ ۲٫۳۰ـ ۴٫۳۰ـ۶٫۳۰ـ ۸٫۳۰ بعداز ظهر‌ـ تلفن ۴۵۷۹۷

سینما برلیان

قانون (دوبله‌بفارسی) با شرکت : جینالولوبریجیدا ـ مارچلوماسترویانی‌ـ شروع :۱۰صبح‌ـ۱۲ـ۲ـ۴ـ۶ـ۸ بعداز ظهر‌ـتلفن ۳۳۵۳۵

سینما پلازا

آتشپاره پالاس هتل (رنگی‌ـ دوبله بفارسی) باشرکت: شارل بوایه ـ فرانسواارنول‌ـ ریرتوریسو‌ـ شروع ۱۰٫۳۰ صبح‌ـ ۳ـ۵ـ۷و۹ بعد ازظهر تلفن ۴۴۲۵۵

سینما پارك

انسان بیچاره . دوبله بفارسی ـ باشتراك اسمعیل یس ـ شروع ۱۰٫۳۰ صبح ۲٫۳۰ ـ۴٫۳۰ ـ ۶٫۳۰ ـ۸٫۳۰ بعد از ظهر تلفن ۳۹۶۳۷

تهران (تراس‌ـسالن)

من شوهر نمیخواهم (دو بله بفارسی) باشتراك فریدالاطرش ـ شادید . شروع سالن ۱۰٫۳۰صبح ۲ـ۴ـ۶ـ۸ بعداز ظهر ـ تراس ۷ـ۹ بعداز ظهر تلفن ۴۳۵۵۰

سینما تخت جمشید

بس جوان (رنگی)ـ باشتراك: جین سیمونز‌ـ استوارت گرینجر‌ـدبوراکر شروع: ۱۰ صبح‌ـ ۳ـ۵ـ۷ وربع و ۹٫۳۰ بعداز ظهر ـ تلفن ۴۳۵۵۰

دیانا (تراس ـ سالن)

شانس و عشق وتصادف (فیلم‌فارسی) باشرکت: دلکش‌ـ وحدت‌ـ برخیده ـ شروع‌درسالن: ۱۰٫۳۰صبح‌ـ۲٫۳۰ـ۴٫۳۰ ۶٫۳۰ و۸٫۳۰ بعداز ظهر‌ـ درتراس: ۷و۹ بعداز ظهر‌ـ تلفن ۴۲۰۱۰

سینما رویال

رنجهای هرکول (دوبله بفارسی رنگی ـسینماسکوپ) با شرکت . استیوریوز ـسیلواکوشینا ـجاناماریا کاناله شروع ۱۰٫۳۰ صبح‌ـ ۳ـ۵ـ ۷ و۹ بعد ازظهر تلفن ـ ۶۸۲۰۶

سینما رکس

رنجهای هرکول (دوبله بفارسی ـ رنگی ـسینماسکوپ) با شرکت . استیوریوز ـسیلواکوشینا ـجاناماریا کاناله شروع ۱۰ صبح ۲٫۳۰ـ۴٫۳۰ـ ۶٫۳۰و ۸٫۳۰ بعد از ظهر شماره تلفن ۳۴۱۶۹

سینما رادیوسیتی

برادران کارامازوف (رنگی ـدوبله بفارسی) باشرکت یول براینر ـ ماریا شل شروع ۱۰٫۳۰ صبح ـ ۱٫۳۰ـ۴ ـ۶٫۳۰ ـ۹و ربع بعد از ظهر تلفن ۴۳۳۲۰

سینما سعدی

دسیکا و خانم دکتر (دوبله‌بفارسی) باشرکت :ویتوریودسیکا ـآبه‌لین ـ توتو ـشروع : ۱۰٫۳۰ ـ۱۲٫۳۰صبح ۲٫۳۰ـ۴٫۳۰ـ۶٫۳۰و۸٫۳۰ بعد از ظهر تلفن۳۶۴۶۸

سیهلا (تراس ـ سالن)

ده داستان . رنگی . باشتراك ـ هدی لامار ـ ویرجینامایو شروع ۱۰ صبح ۲٫۵ ـ۴٫۵ ـ۶٫۵ ـ۸٫۵ بعداز ظهر . تراس ۷و۹ بعد از ظهر

سینما کریستال (تراس)

وایکینك (تکنی راما‌ـ رنگی ـ دوبله بفارسی)باشرکت: کرك‌دوگلاس‌ـ تونی کرتیس‌ـ جانت لی‌ـ ارنست بورگنین‌ـ شروع: ۷و۹ بعداز ظهر ـ تلفن ۳۷۶۷۵

سینما کریستال (سالن)

قانون (دوبله‌بفارسی) با شرکت : جینالولوبریجیدا ـ مارچلوماسترویانی‌ـ شروع ۱۰٫۵ صبح ـ۲٫۵ـ ۴٫۵ ـ ۶٫۵ـ۸٫۵ بعد از ظهر ـتلفن۳۷۶۷۵

سینما کارون

عروس کدومه(فیلم فارسی)باشرکت تهمینه ـقنبری‌ـ کاشانی‌ـشروع۳ـ ۵ـ۷ـو ۹بعداز ظهر ـتلفن ۴۰۰۶۵

سینما متروپل

شانس و عشق وتصادف (فیلم‌فارسی) باشرکت: دلکش‌ـ وحدت‌ـ برخیده ـ شروع: ۱۰٫۳۰ صبح‌ـ۲٫۳۰ـ۴٫۳۰ـ ۶٫۳۰ و۸٫۳۰ بعداز ظهر‌ـ تلفن۳۹۴۱۰

سینما مولن روژ

قانون (دوبله‌بفارسی) با شرکت : جینالولوبریجیدا ـ مارچلوماسترویانی‌ـ شروع : ۱۰٫۵ صبح ـ۲٫۵ـ۴٫۵ ـ ۶٫۵ـ۸٫۵ بعدازظهر ـ تلفن۳۸۷۶۵

نیاگارا (تراس‌ـ سالن)

دسیکا وخانم دکتر (دوبله بفارسی) باشرکت :ویتوریو دسیکا ـآبه‌لین‌ـ توتو‌ـ شروع در سالن :۱۰٫۳۰ صبح‌ـ ۲٫۳۰ـ۴٫۳۰ـ۶٫۳۰ و۸٫۳ بعد از ظهر‌ـ در تراس ۷و۹ بعد از ظهر ـ تلفن ۶۵۳۰۷

سینما همای

عروس زیبا (هندی) باشتراك : ویجنتی مالا ـ بالراج ساهانی ـ شروع: ۳۰ ر۱۰صبح ۲¾ـ ۴¾ ۶¾ ـ ۸¾ بعد از ظهر ـ تلفن ۴۲۱۶۹ .

سینماهای درجه دو

سینما پردیس

یکه تاز میدان ـ باشرکت: کلارك گیبل‌ـ آوا گاردنر‌ـ شروع: ۱۰٫۳۰ صبح‌ـ۲٫۳۰ـ ۴٫۳۰ـ۶٫۳۰ و۸٫۳۰ بعداز ظهر

سینما تاج

گوهر فروشان مهتاب رنگی. دوبله بفارسی ـ باشتراك بریژیت باردو ـ استفن لوید ـ شروع ۱۰٫۵ صبح ۲٫۵ ـ ۴٫۵ ـ۶٫۵ـ ۸٫۵ بعداز ظهر .

سینما سیلوانا

سایه (فیلم فارسی) باشرکت شهین شروع : ۲٫۳۰ـ ۴٫۳۰ـ ۶٫۳۰ و ۸٫۳۰ بعداز ظهر‌ـ تلفن ۳۳۷۷۷

سینما فری

مرد سه قیافه باشرکت : دلیپ‌کمار‌ـ شروع: ۴٫۳۰ـ ۶٫۳۰ـ ۸٫۳۰ بعداز ظهر ـ تلفن ۲۷۸۹۳

سینما فردوسی

گوهر فروشان مهتاب رنگی ـ دوبله بفارسی ـ باشتراك بریژیت باردو ـاستفن لوید . شروع ۱۰ صبح ۱۲ـ۲ـ۴ـ۶ـ۸ بعد از ظهر تلفن ۳۵۷۸۴

سینما مشعل

شیشه‌پاك کن (دوبله بفارسی) با شرکت نرمن ویزدم ـشروع ۱۰٫۳۰ صبح ۲٫۳۰ـ۴٫۳۰ ـ۶٫۳ و ۸٫۳۰بعد از ظهر ـتلفن ۳۳۸۲۶

سینما مراد

هفتمین سفر سندباد (رنگی‌ـ سینما سکوپ ـ دوبله بفارسی) شروع: ۲ـ۴ـ۶و۸ بعداز ظهر‌ـتلفن ۳۷۳۸۹

تاترها

تئاتر آناهیتا

روزهای شنبه ، یکشنبه،چهارشنبه پنج شنبه ، جمعه (خانه عروسك) و روزهای دوشنبه و سه شنبه اتللو شروع سئانس ۸ بعد از ظهر ـ تلفن ۸۲۰۱۳۸

تئاتر تهران (تابستانی)

کاباره مکزیکو (کمدی موزیکال) باشرکت مورین ـمصدق ـبهمن‌یار نوربخش ـشروع ۸٫۳۰ بعداز ظهر تلفن ۳۷۳۵۱

آخرین تغییرات برنامه سینماها . تاترها را درصفحه ماقبل آخر ملاحظه فرمائید

لایحه اصلاح قانون گذرنامه

این لایحه تقدیم مجلس شورایملی شد

ریاست محترم مجلس شورایملی

بطوریکه برآقایان نمایندگان محترم پوشیده نیست یکی از مشکلات موجود مسافرت عده‌ای در هر سال از طریق غیر مجاز می‌باشد که باوجود مراقبت‌هائی که همواره شده و میشود معذالك بعلت پیش‌بینی نشدن مجازات کافی در قانون گذرنامه برای اشخاصی که از طریق غیرمجاز وبدون داشتن مدارك لازم از کشور خارج میشوند وهمچنین بعلت نبودن مقررات کافی‌برای مجازات اشخاصیکه بمنظور استفاده های مادی افراد بی اطلاع را فریب داده وآنها را بخروج از مرز از طریق غیرمجاز اغوا مینمایند جلوگیری از این امر تاکنون بنحو کاملا موثر امکان پذیر نگردیده است . علیهذا برای حل این مشکل لایحه قانونی متضمن اصلاح ماده ۲۶ قانون‌گذرنامه رابشرح زیر پیشنهاد واستدعای تصویب آنرادارد :

مادەواحده) از تاریخ اجرای این قانون ماده ۲۶ قانون گذرنامه بشرح زیراصلاح میگردد :

الف ـ هرایرانی که بدون گذرنامه یاهرنوع پروانه که بمنزله گذرنامه باشد وارد ایران شود بتادیه قیمت گذرنامه یاپروانه که‌باید داراباشدباضافه یك‌برابر آن‌بعنوان‌جریمه‌ملزم‌خواهدبودودر صورت تکراربزه‌علاوه‌برجزای‌نقدی ازیکماه‌تاشش‌ماه حبس محکوم به‌حبس تادیبی خواهد شد .

ب ـ هرایرانی که بدون گذرنامه یاهرنوع پروانه که بمنزله گذرنامه باشد ازمرز خارج شود بتادیه قیمت گذرنامه یاپروانه که باید داراباشد بعلاوه یك‌برابر آن بعنوان جریمه ملزم خواهد بود و همچنین بحبس تادیبی از شصت ویك روز تا ششماه محکوم‌میگردد ودرصورت‌تکرار بزه علاوه بر جزای نقدی مزبور از ششماه‌تایکسال بحبس تادیبی محکوم خواهدشد .

مجازات شروع‌جرم درمورد خروج‌ازمرزحداقل کیفرمقرره‌دربند (ب) میباشد.

ج ـ هرکس بنحوی از انحاء وسیله خروج دیگری را از کشور از طریق غیرمجاز فراهم سازد و همچنین هرکس بهر عنوان برای عبور دادن غیرمجاز از مرز از دیگری وجه یا مالی دریافت نمایدخواه‌عبورغیر مجازانجام شده یا نشده‌باشد بحبس تادیبی ازشش‌ماه تادوسال محکوم خواهدشد .

د ـ هرراننده یامتصدی هدایت وسیله نقلیه که از طریق هوائی یاآبی یاخشکی بنحو غیرمجاز کسی را باعلم باینکه بدون گذرنامه یا پروانه خروج است از کشور خارج نماید بحبس تادیبی از یکسال تاسه سال محکوم خواهد شد .

مجازات شروع جرم مذکور در بند (ج) و (د) حداقل مجازات مقرره خواهد بود .

وزیر کشور ـ اتابکی ـ وزیر دادگستری ـ وزیر گمرکات‌و انحصارات‌ـ نخست‌وزیر

امید ایران غزل خوان

این هفته گویاتر از شهرزاد وگیراتر ازافسانه‌های هزار ویکشب

آ ـ ۲۳۰۴۶ — ۱ـ۲

آگهی تمدید مناقصه نوشت افزار

قسمت کارپردازی سازمان برنامه تاریخ قبول پیشنهادات مناقصه ۶۷قلم ملزومات و نوشت افزار مورد نیاز سال ۳۸خودرا از روز شنبه ۳۸ر۷ر۳ لغایت سرویس اداری‌پنج شنبه هشتم مهرماه ۳۸ تمدید می‌نماید .پیشنهادات واصله ساعت نه‌صبح روزشنبه‌دهم‌مهرماه۳۸درحضور اعضای کمیسیون مربوطه باز و قرائت‌خواهدشد و حضورپیشنهاددهندگان یانماینده رسمی آنها درجلسه مناقصه آزاداست .

قسمت کارپردازی سازمان برنامه

آ ـ ۲۲۷۳۲ — ۱ـ۳

آگهی تجدید مناقصه

اداره ساختمان بانك‌ملی ایران۹ قلم لوازم‌روشوئی و مستراح ساختمان جدید صندوق پس‌انداز ملی را بر طبق صورت ومشخصاتیکه در دفتر اداره ساختمان موجود دارد از طریق مناقصه خریداری مینماید .

پیشنهاد دهندگان میتوانند قبلا صورت ریز شرایط مناقصه را در دفتر اداره ساختمان این بانك واقع‌درخیابان سعدی کوچه ممتازدریافت داشته در صورت تمایل ، مبلغ ده هزار ریال بحساب شماره ۱۰۰۰۸ شعبه فردوسی تودیع و قبض آنرا همراه پیشنهاد خود به ضمیمه نمونه یا کاتالوك اجناس تا آخر وقت اداری روز چهارشنبه ۱۴ مهر ماه به دفتر اداره ساختمان تسلیم دارند .

پیشنهادات رسیده در ساعت ده صبح روز پنجشنبه ۱۵ مهر ماه در محل اداره ساختمان باز و قرائت خواهد شد به پیشنهادات مشروط و فاقد سپرده ترتیب اثر داده نخواهد شد بدیهی است بانك ملی در رد و قبول پیشنهادات واصله مختار است.

بانك ملی ایران

اپتالیدن ساندوز را فقط درکاغذهای زرورقی که دارای علامت مخصوص ساندوز است خریداری فرمائید

تبریکات

والاحضرت معظم شاهپور غلامرضا پهلوی ریاست عالیه کمیته ملی المپیك ایران

فدراسیون بسکتبال کشور ارتقاء آن والاحضرت والاگهر رابدرجه سرگردی تبریك عرض نموده امیدوار است درظل توجهات برادر تاجدارتان به‌عالیترین درجات نائل آمده تاورزشکاران بتوانند بیش‌از پیش از رهبری آن والاحضرت محبوب بهره‌مند گردند.

رئیس فدراسیون بسکتبال کشور ـ مصطفی سلیمی

آ ـ ۲۳۰۶۲

تیمسار معظم سرلشکر خاتمی فرمانده محترم ستادنیروی‌هوائی

فدراسیون بسکتبال کشور ارتقاء آن‌تیمسار معظم‌را بدرجه سرلشکری تبریك عرض نموده امیدوار است درظل توجهات ورهبری ذات اقدس ملوکانه مصدرخدمات عالی‌تری قرار گیرید.

رئیس فدراسیون بسکتبال کشور ـ مصطفی سلیمی

آ ـ ۲۳۰۶۲

تیمسار معظم سپهبد کیاریاست محترم رکن دوم ستادبزرك‌ارتشتاران

فدراسیون بسکتبال کشور ارتقاء آن تیمسار معظم‌رابدرجه‌سپهبدی تبریك عرض نموده امیدوار است درظل توجهات ورهبری ذات اقدس ملوکانه مصدرخدمات عالی‌تری قرار گیرید.

رئیس فدراسیون بسکتبال کشور ـ مصطفی سلیمی

آ ـ ۲۳۰۶۲

تیمسار معظم سپهبد بختیار معاون محترم نخست‌وزیر ورياست سازمان امنیت کل کشور

فدراسیون بسکتبال کشور ارتقاء آن تیمسار معظم رابدرجه‌سپهبدی تبریك عرض نموده امیدوار است درظل توجهات ورهبری ذات اقدس ملوکانه مصدرخدمات عالی‌تری قرار گیرید.

رئیس فدراسیون بسکتبال کشور ـ مصطفی سلیمی

آ ـ ۲۳۰۶۲

تیمسار معظم سرتیپ اختیار ریاست محترم اداره راهنمائی‌ورانندگی کل کشور

فدراسیون بسکتبال کشور ارتقاء آن تیمسار معظم‌را بدرجه‌سرتیپی تبریك عرض نموده امیدوار است درظل توجهات ورهبری ذات اقدس ملوکانه مصدرخدمات عالی‌تری قرار گیرید.

رئیس فدراسیون بسکتبال کشور ـ مصطفی سلیمی

آ ـ ۲۳۰۶۲

سرکار سرهنك الوشیروان معین نمین

ارتقاء آن جناب رابدرجه سرهنگی صمیمانه تبریك میگویم.

ناصر عبداللهی‌نمین

آ ـ ۱۸۱۳۷

تیمسار سپهبد بختیار معاونت محترم نخست‌وزیری ورئیس سازمان اطلاعات وامنیت کشور

ارتقاء آن تیمسار محبوب رابمقام سپهبدی صمیمانه به‌آن خانواده گرامی تبریك عرض نموده وبقاء آن وجود معظم را جهت خدمت‌بمیهن وشاهنشاه از خداوند بزرك خواستارم.

علی اهرنجانی

آ ـ ۱۸۱۳۳

تیمسار سپهبد آزموده

ارتقاء آن جناب رابمقام سپهبدی صمیمانه به‌آن خانواده گرامی تبریك عرض نموده وبقاء آن وجود معظم را جهت خدمت بمیهن و شاهنشاه ازخداوند بزرك خواستارم.

علی‌اهر نجانی

آ ـ ۱۸۱۳۳

تیمسار سرتیپ منصور اردوبادی

ارتقاء آن جناب رابدرجه سرتیپی تبریك عرض نموده بقاءوموفقیت جنابعالی رادرخدمت بشاهنشاه وکشور ازدرگاه خدای بزرك خواستارم

عبدالمجید مهرآئین

آ ـ ۱۸۱۳۱

جناب سرهنك حاجی خان طباطبائی مقدم

ارتقاءآن جناب رابدرجه سرهنگی بانهایت مسرت تبریك عرض نموده موفقیتهای عالی‌ترسرکار رااز ایزد متعال مسئلت مینمایم.

حسین وکیلی

آ ـ ۱۸۱۱۳

تیمسار معظم سرتیپ اختیار ریاست محترم اداره راهنمائی‌ورانندگی

ارتقاء درجه آن‌جناب راصمیمانه تبریك عرض موفقیت شما را از خداوند خواهانم.

علی‌اکبرعلائی

آ ـ ۱۸۱۲۹

تیمسار معظم سپهبد بختیار

ارتقاء آن جناب را بدرجه سپهبدی از صمیم قلب تبریك عرض و موفقیت شمارا ازخداوند خواهانم .

علی‌اکبرعلائی

آ ـ ۱۸۱۲۷

جناب آقای سروان جهان پور آگهیان

ارتقاء درجه آن جناب رااز صمیم قلب تبریك عرض موفقیت‌شمارا از خداوندخواهانم .

علی‌اکبر علائی

آ ـ ۱۸۱۲۵

جناب آقای سرگرد ناصر قلی شیرانی

ارتقاء بدرجه سرگردی آن جناب را از صمیم قلب تبریك عرض وموفقیت شمارا ازخداوند خواهانم.

علی‌اکبرعلائی

آ ـ ۱۸۱۲۳

تیمسار معظم سپهبد حاج‌علی کیا ریاست محترم اداره دوم‌ستاد بزرك ارتشتاران

ارتقاء درجه سپهبدی آن سرباز جانباز ورشید ملی را تبریك عرض وموفقیت شمارا درراه خدمت به‌شاه‌ومیهن ازخداوند خواهانم از طرف کانون فدائیان شاه و جمعیت قیام ملی ۲۸مرداد‌جنوب‌شهر

غلام‌جان نثار مهدی حیدری

آ ـ ۱۸۱۱۹

تیمسار معظم سپهبد بختیار معاون نخست‌وزیر

ارتقاء درجه سپهبدی آن سرباز رشید را تبریك عرض وموفقیت شمارا درراه خدمت به‌شاهنشاه و میهن ازخداوند خواهانم.

از طرف کانون فدائیان شاه و جمعیت قیام ملی ۲۸ مرداد جنوب‌شهر ـ غلام‌جان نثار مهدی حیدری

آ ـ ۱۸۱۲۱

جنابسرهنك عباس شقاقی فرمانده هنك گاردشاهنشاهی

بانهایت مسرت ترفیع جنابعالی را تبریك وموفقیت آندوست گرامی را ازایزد متعال خواستارم . سرگردآریان‌منش کلانتر بخش ۱۰

آ ـ ۱۸۱۰۷

تیمسار سپهبد آزموده ریاست محترم دادرسی ارتش

ارتقاء جنابعالی‌را بمقام سپهبدی صمیمانه تبریك میگوئیم.

انجمن محلی محمودیه شمیران

آ ـ ۱۸۱۱۰۵

تیمسار سرتیپ فرمند ریاست معظم شهربانی آبادان

دایره کارگزینی شهربانی آبادان‌باکمال‌افتخارارتقاءدرجه‌تیمسار محبوب راتبریك عرض‌وهمیشه ذیل‌به‌مقامات بالا وشایسته حسن تدبیرآنسرور ارجمند را آرزومند می‌باشند .

از طرف کارمندان و کارکنان دایره کارگزینی ستوان‌نعمت‌اله‌مسیحا

آ ـ ۲۳۰۲۴

اصفهان ـ جناب سرهنك رضا مستوفیان

باکمال مسرت ارتقای آن جناب را بدرجه سرهنگی صمیمانه تبریك گفته سلامتی و سعادت وموفقیت جنابعالی را بدرجات بالاتری از خداوند متعال خواهانم .

علی حجار

آ ـ ۱۸۱۵۷

جناب سرگرد ماشاءالله یزدان پاك

ارتقاء جنابعالی را بدرجه سرگردی که‌از هرلحاظ لیاقت وشایستگی آنرا دارید تبریك عرض می‌نمائیم .

سروان گلستانه ـ علاءالدین‌گلستانه‌ـ حاج‌سیداحمد گلستانه محمود گلستانه

آ ـ ۱۸۱۳۹

تیمسار معظم ریاست محترم اداره راهنمائی ورانندگی

ارتقاء جنابعالی را بدرجه تیمساری صمیمانه‌تبریك‌عرض می‌نمائیم .

سروان گلستانه ـ علاءالدین گلستانه ـ حاج‌سیداحمد گلستانه محمودگلستانه

آ ـ ۱۸۱۳۹

تیمسار سرتیپ‌هادی‌روستازاد

خواهشمندم تبریکات صمیمانه اینجانب را نسبت به‌ارتقاءدرجه آن تیمسارمحترم بپذیرید .

از شاهی ـ مهندس سعید طاهباز

آ ـ ۲۳۱۲۰

سرکار سروان ابراهیم شکیبائی برادر ارجمند

ارتقاء بدرجه سروانی را بشما تبریك گفته موفقیت شمارا درراه خدمت به‌میهن عزیز وشاهنشاه معظم خواستارم .

شهسوار علی شکیبائی

آ ـ ۲۳۱۱۰

ارتقاء بدرجه سروانی را بدوستان عزیزم سرکاران سروان‌صفارنیا ـ مهان‌پور ـ کجدی‌نژاد ـ مختارجهانی صمیمانه تبریك‌عرض می‌نمایم

شهسوار ـ علی شکیبائی

آ ـ ۲۳۱۱۴

سرکار سروان صادق خان محمودی ارتقاء بدرجه سروانی رااز صمیم قلب‌بشما تبریك عرض میکنم .

شهسوار ـ علی‌شکیبائی

آ ـ ۲۳۱۱۲

تیمسار سرلشکر خاتمی فرماندهی محترم نیروی هوائی

باکمال مسرت ترفیع‌آن‌جناب را تبریك عرض نموده موفقیت‌روز افزون تیمسار معظم‌را آرزومندیم از طرف‌عموم فوتبالیستهای تاج‌کشور

علی دانائی فرد

آ ـ ۱۸۰۹۷

سرکارسروان عبداله عربی شیرازی

ارتقاء سرکاررا بدرجه سروانی از صمیم قلب تبریك عرض‌میکنیم.

علی‌یوسفی ـ احمدیوسفی ـ حسین‌خانبابائی ـ فتح‌اله حکیمی‌ـ غلام‌جلیلی

آ ـ ۱۸۰۹۳

تیمسار سرتیپ‌محمد علی افضلی

بدینوسیله تبریکات صمیمانه خود را بمناسبت ارتقاء جنابعالی بدرجه‌سرتیپی‌تقدیم‌و موفقیت‌حضرتعالی‌را ازخداوندمتعال‌خواستاریم .

فرج اله اسمعیلی ـ محمد حسن شیروانی

آ ـ ۱۸۱۸۵

تیمسار معظم سرتیپ افضلی ریاست محترم شهربانی اصفهان

باللهی سرشار از شعف ارتقاء آن جناب را تبریك عرض میکنیم امید است انشاالله به فضل إلهی و عنایات شاهنشاه محبوب مقام بالاتری شامل آن جناب شود

حاج‌علی‌محمد نورمحمدیان ـ حاج‌محمدنورمحمدیان ـ حاج غلامحسین نورمحمدیان ـ محمد جواد نورمحمدیان ـ یدالله عامری ـ حسن بخشائی ـ احمد نورمحمدیان ـ پرویز افشار پور

آ ـ ۱۸۱۸۱

تیمسار سرتیپ محسن مبصر

با نهایت اشتیاق ارتقاء درجه را به آن جناب تبریك عرض می نمائیم آ ـ ۱۸۱۷۵ حاج‌علی اصغر نموی ـ مهدی‌ضرغامی ـ حاج‌عباسی‌نموی

تیمسار معظم سرتیپ علی ملك زاده

ارتقاء تیمسار معظم را بدرجه سرتیپی از صمیم قلب تبریك عرض نموده وامیدواریم تحت توجهات اعلیحضرت همایون شاهنشاهی در انجام خدمت به شاهنشا ومیهن عزیز موفق باشید .

حاج علی محمد نور محمد یان ـ حاج محمد نور محمدیان ـ پرویز افشار پور ـ حاج غلامحسین نور محمدیان ـ حاج حبیب اله‌نور محمدیان ـ احمد نور محمدیان ـ محمد جواد نور محمدیان

آ ـ ۱۸۱۷۷

تیمسار سرتیپ اختیار رئیس محترم اداره راهنمائی ورانندگی

بانهایت افتخار ارتقاء بدرجه سرتیپی رابه‌آن جناب تبریك عرض می نمایم .

مدیر باربری شفائی ـ مهدی‌شفائی

آ ـ ۱۸۱۵۵

جناب سروان جهانپور آگهیان

بانهایت مسرت ارتقاء جنابعالی رابدرجه سروانی تبریك وموفقیت آن جناب را از خداوند خواستارم .

مدیر باربری شفائی ـ مهدی شفائی

آ ـ ۱۸۱۵۵

تیمسار معظم سرتیپ افضلی ریاست شهربانی اصفهان

ارتقاء درجه سرتیپی آنجناب راصمیمانه تبریك عرض نموده و موفقیت جنابعالی را در راه خدمت به‌میهن عزیز و شاهنشاه محبوب از درگاه قادر متعال خواهانم .

حاجی اصغر افضلی

آ ـ ۱۸۱۶۵

تیمسار معظم سرتیپ محمدعلی موثقی

ارتقاء جنابعالی رابدرجه سرتیپی تبریك عرض‌نموده و موفقیت و کامرانی آن افسر شریف و صدیق و بی‌نظیر را ازخداوند خواهانیم .

لطیف ـ عطاءاله ـ حشمت‌الله کوهی کمالی

آ ـ ۱۷۸۴۱

تیمسار سرتیپ‌احمد قربانی

ارتقاء بمقام سرتیپی رابه‌آن تیمسار معظم تبریك عرض مینمائیم .

ابوالقاسم صفاری ـ ستوان۲ غلامحسین صفاری

آ ـ ۱۸۲۰۹

جناب آقای ملکانی مدیر کل محترم انحصار دخانیات ایران

با کمال افتخار اینجانبان ورزشکاران باشگاه ورزشی دخانیات از الطاف و ودرزش دوستی آنجناب که نسبت باعزام ورزشکاران به‌اردوی بابلسر که برای اولین بار نصیب ما ورزشکاران گردید و نظیر آن تاکنون در این موسسه نبوده و دستور فرمودید بدینوسیله نهایت تشکرات صمیمانه خود را تقدیم میداریم .

از طرف کلیه ورزشکاران دخانیات ـ عزیز آبادی

آ ـ ۱۸۱۸۷

آگهی مناقصه خرید ده تن بلانکیت

شرکت سهامی کارخانجات قندایران خریده‌تن‌بلانکیت مورد نیاز واحدهای تابعه راازطریق مناقصه خریداری مینماید.

شرایط ومشخصات مربوطه درقسمت بازرگانی شرکت واقع در خیابان شاهرضا مقابل خیابان فرصت موجود بوده وپیشنهادات واصله تاروز ۱۸ر۷ر۳۸ پذیرفته میشود ودرساعت ده‌صبح روز بعد بازورسیدگی خواهد شد.

شرکت درمناقصه بمنزله قبولی کلیه شرایط مناقصه است.

آ ـ ۲۲۹۱۴ — ۱ـ۲

حریفان خطرناك در کمین قهرمانان ما

بقیه ازصفحه اول

هشت دوره مسابقه میباشد بنابراین بلیط های ۱۶۰۰ ریالی به هشت بلیط ۲۰۰ ریالی و بلیطهای ۸۰۰ ریالی به هشت بلیط ۱۰۰ ریالی و بلیطهای ۴۰۰ ریالی به هشت‌بلیط ۵۰ ریال تقسیم میشود .

برای بلیط های ۲۰۰ ریالی فقط طرفین جایگاه مخصوص در نظر گرفته شده‌است و برای بلیط‌های یکصد ریالی دو محل رو بروی جایگاه بقیه تریبونها مخصوص بلیط های ۵۰ ریالی میباشد .

اطلاعیه سازمان

تیمسار سر لشکر دفتری رئیس سازمان تندرستی جوانان و تربیت بدنی ایران طی اطلاعیه‌ای نکات جالب مربوط به برگزاری این مسابقات را اعلام نموده است که در زیر از نظر خوانندگان عزیز میگذرد :

هربلیط مخصوص یکنفر است از آوردن اطفال بدون بلیط‌میبایست مطلقا خود داری شود زیرامامورین انتظامی از ورود اطفال بدون‌بلیط و افراد متفرقه بشدت جلو گیری خواهند نمود .

از کلیه خریداران بلیط تقاضا شده است بطریقی که در پشت بلیطها خاطر نشان شده است باستادیوم وارد شوند و ضمنا کلیه دارندگان بلیطها و تماشاچیان میبایست درروزهای مسابقه‌بلافاصله پس‌از اعلام پایان مسابقات بخش اول یعنی مقارن ساعت شش ونیم بعد از ظهر استادیوم ثریا را ترك گویند که مامورین فرصت‌داشته باشند نظافت استادیوم و امور داخلی مربوطه را انجام دهند تماشاچیان بایستی برای تماشای بخش دوم مسابقات از ساعت‌هفت ونیم ببعد باستادیوم وارد شوند ، فدراسیون کشتی در فاصله دوبخش مسابقات از توقف تماشاچیان در استادیوم جلوگیری بعمل خواهد آورد .

جهت جلوگیری از ازدحام و تامین رفاه تماشاچیان ترتیبی‌داده شده‌است که‌تماشاچیان ازچهاردروارداستادیوم واز درهای مربوطه خارج شوند .

ورود باستادیوم بترتیب زیر است .

الف : دارندگان کوپن های یکهزار وششصد ریالی از در بزرك دبیرستان رضاشاه کبیر واقع در خیابان شاهپور

ب : دارندگان کوپن های هشتصد ریالی از در جنوبی استادیوم ثریا واقع در خیابان سفارت‌فرانسه .

ج: دارندگان کوپن های چهارصد ریالی مربوط بجایگاه های شماره ۶ـ۸ـ۱۰ که در بلیط ذکر شده‌از در بزرك استادیوم ثریاواقع درخیابان شاهپور .

د: دارندگان کوپن های چهار صد ریالی مربوط بجایگاه شماره ۵ از در شمالغربی استادیوم ثریا واقع در کوچه میکده .

ه : دارندگان کوپن های چهارصد ریالی مربوط بجایگاه های شماره ۷و ۹ از در جنوب غربی استادیوم ثریا واقع در کوچه میکده .

میهمان‌نوازی

سازمان تندرستی جوانان وتربیت بدنی‌ایران وفدراسیون کشتی کشور از اهالی پایتخت تقاضا نموده‌اند در خیابانها و معابر و بخصوص در هنگام سوار شدن در اتوبوس‌ها ووسائطنقلیه برای قهرمانان کشور های مختلف که ملبس به لباس مخصوص قهرمانی کشور خود میباشند رافت و مهربانی را که آئین هر ایرانی اصیل است معمول وحق‌تقدم‌برای‌میهمانان‌قهرمان‌خود قائل شوند .

تیم ملی چه میکند ؟

تیم ملی کشتی ایران مرکب از خجسته‌پور - بابااولادی - غلام زندی- تاجیك - حبیبی - سروی - تختی - شوروزی همه‌روزه بمداز ظهرهادرمحل استادیوم ثریا به تمرینات لازمه می پردازند .

آنچه که اکنون مشاهده می شود آمادگی تیم کشتی ایران می باشد ، تیم ماازنظر فنی‌و کارنسبت‌بگذشته خیلی آماده تر وباتجربه تر شده‌اند وما امیدواریم که این تیم بتواند در مبارزه با قهرمانان قوی کشور های شوروی و بلغارستان ، مجارستان، ژاپن ، ترکیه سر افراز ازمیدان‌مبارزه خارج شود .

مراسم اختتام مسابقات

در باره اختتام مسابقات کشتی برنامه زیر تنظیم شده است .در روز یازدهم مهر ماه ساعت ۸ بعد از ظهر که مسابقات خاتمه می یابد ابتدا مدالهای طلا - نقره و برنز قهرمانان اول تا سوم این مسابقات طی مراسم خاصی اهداء خواهد شد هنگام اهداء مدالها سرود ملی‌کشور قهرمان اول نواخته می شود و پرچم سه کشوری که مقامهای اول تا سوم را در آن وزن بدست آورده‌اند به اهتزاز در می آید .

به تیمهای اول ، دوم وسوم کاپهای نقره ازطرف فدراسیون اهدا خواهدشد بمداز اختتام مراسم هر استادیوم ورزشکاران کشور های شرکت‌کننده شام میهمان باشگاه افسران خواهند بود . هر آنجا قالیچه های سرپرستان، وياد بودها ، بج ها ، ونیز آلبومهای نفیسی بهر تیم اهداء خواهد شد .

در روز دوازدهم مهر ماه نیز برنامه جالبی برای کلیه کشتی گیران تنظیم شده است باین ترتیب که از صبح تا ظهر کلیه نقاط دیدنی تهران را بازدید خواهند نمود . ناهار دراین روز میهمان فدراسیون کشتی درچلو کبابی شمشیری خواهند بود ، وساعت چهار بمداز ظهر در باشگاه ورزشی جعفری از ورزشهای باستانی دیدن خواهند نمود و شب همانروز میهمان شهردار تهران می باشند .

روز بعد ورزشکاران در تالارقرهنك

از برنامه های جالب بالت و موسیقی ملی و هنرهای زیبا دیدن خواهندنمود

تغییر و سیگار

بمناسبت برگزاری این مسابقات از طرف اداره پست یکسری تمبر مخصوص به چاپ رسیده است وضمنا امروز آقای ملکانی مدیر کل دخانیات اطلاع داد که بافتخار ورود قهرمانان کشتی جهان از فروادخانیات یکنوع سیگار جدید بنام «قهرمان» در غرفه مخصوص دخانیات دراستادیوم بمعرض فروش می گذارد ، این سیگار ها از نوع سیگار عالی ۸۵ میلی متری فیلتر دار در بسته بندی امریکائی به تعداد ۲۰ عدد می باشد رنك جعبه آبی است ودر روی آن تاج و آرم قهرمانی کشتی نقش‌بسته است . یکطرف جعبه به زبان‌فارسی ویك طرف دیگر به زبان لاتین‌نوشته شده است قیمت این سیگار ها ۲۰ ریال می باشد .

رقبای سر سخت ما

آنچه که مسلم است کشتی‌گیران پنج کشور برای قهرمانان ما حریفانی بسیار خطرناك می باشند . این کشتی گیران از کشورهای ژاپن - روسیه - ترکیه - بلغارستان - ومجارستان می باشند . درمسابقات جهانی صوفیه که سال قبل انجام شد ژاپن شرکت نداشت و روسها - ترکها - بلغار ها مقام های اول تا سوم جهان را احراز نمودند ، آخرین اطلاعی که کسب کردیم ازوضعیت تیم مجارستان است . قهرمانان این تیم که اکثرا جوان هستند دراین مدت یکسال‌به نحو شایسته‌ای ترقی نموده‌اند . ذیلا ما رقبای سر سخت قهرمانان ایران رادر اوزان مختلف نام می بریم :

نکته دیگری که قابل تذکر است در بعضی از اوزان کشتی گیران پاکستانی نیز قوی می باشند .

خجسته پور

در وزن اول تیم ملی ایران خجسته پور از ایران با رقبای سر سخت خود از ترکیه و ژاپن روبرو خواهد شد. قهرمان ترکیه محمد کارتال وقهرمان ژاپن «هاراتا توریکورا» نام دارند ، کارتال دارای عنوان جهانی است و اورا می توان جزو کشتی گیران قوی جهان دانست موفقیت خجسته پور نیز خوب است باتمرینات پی‌در پی‌ومرتبی که در طول این مدت نموده است از هر نظر آماده است و می توان برای این قهرمان امید پیروزی داشت.

بابا اولادی

در وزن دوم تیم ملی ایران بابا اولادی کشتی خواهد گرفت یکی از رقبای بابا اولادی حسن آکباش از ترکیه است که قهرمان اول جهان است قهرمان پاکستانی نیز بنام سراج الدین از کشتی گیران خوبست در این وزن قهرمان ژاپنی بنام «آسیا یوشیدا» رانیز بباید فراموش کرد.

غلام زندی

غلام زندی با رقبای بیشتری در وزن سوم روبرو خواهد شد دراین وزن قهرمان شوروی بنام موشکیان قهرمان ژاپنی بنام «آزیکارا» ترك بنام «داغستانلی» پاکستان بنام «محمد اختر» بلغار بنام «تیکارو» شرکت دارند .

وضعیت غلامزندی‌بسیار خوب است، غلام زندی چند کارو شکرد‌مخصوص بخود دارد ،امید می رود که دراین مبارزات موفق شود . درهر حال رقبای سر سخت اورا که دربالا نام بردیم نباید فراموش کنیم .

تاجیك

تاجیك قهرمان جوان و نسبتاتازه کاریست ولی با تجربه و پخته است از رقبای تاجیك در وزن چهارم دردرجه اول سیناوسکی قهرمان روسی میباشد سیناوسکی قهرمان اول جهان است وبسیار باتجربه میباشد قهرمان مجار بنام «توته ،قهرمان ژاپن «کوزوکا »وقهرمان‌بلغار «داتشی » از رقبای سر سخت‌وخطر ناك‌تاجیك هستند .

نیزولا

البته قهرمان وزن چهارم ترکیه خیرالله‌شاهین را می‌بایست مافوق قهرمانان ژاپن وبلغار دانست زیرا اوقهرمان دوم جهان میباشد و چندین سال نیز مقام قهرمان اول وقهرمانداشته است .

حبیبی

سرنوشت کشتی‌های حبیبی‌را بهیچ وجه نمیتوان پیش‌بینی کرد زیرا حبیبی در کلیه کشتی‌هائی که میگیرد «ریسك » میکند باین معنی که‌در حملات اول اگر توانست کار حریف رایکسره کند که‌بپیروزاست والا ازچهاردقیقه که‌گذشت تا اندازه‌ای کشتی‌گرفتن‌برای اومشکل خواهدبود .

البته امید فراوان میرود که‌حبیبی قهرمان ارزنده جهان میتواند دراین مسابقات یکباردیگر شایستگی خودرا نشان دهد .

رقبای‌حبیبی دروزن‌پنجم ازکشورهای بلغار - ایتالیا - ترك - روسیه - ژاپن میباشند . قهرمان بلغاری‌بنام « مومتاس » قهرمان ایتالیا بنام نیزولا قهرمان ترکیه بنام اوگان که میتوانیم بنویسیم از رقبای بسیار خطرناك میباشند و قهرمان روسی بنام « بالادادزه »که او هم خیلی خطرناك است وقهرمان ژاپنی « ایشی کورا» میباشند.

حبیبی با این شش قهرمان‌ارزنده جهان میبایست دست و پنجه نرم کند.

سروری

سروری در وزن ششم با قهرمانان روسی و ترك مبارزه خواهد داشت. اسمعیل گورت قهرمان ترك و «اسکی ترازده » قهرمان شوروی در این وزن میباشند.

سروری مدتی بعلت ناراحتی‌هائی که برایش پیش آمده بود ازشرکت در مسابقات‌خودداری نمود ولی‌چندی قبل‌بعلت دلچوئیهای رئیس‌فدراسیون دوباره بصحنه مسابقات مراجعت کرد.

تختی

در وزن هفتم ستاره تیم ایران مسابقه خواهد داشت تختی قهرمان ارزنده‌ایست که سالها پرچم سه رنك وطن عزیز ما را در استادیوم های بزرك جهانی باهتزاز درآورده است.

مقامهای اول ، دوم و سوم جهان را بارها بدست آورده ، و هماکنون نیز بعد از سالها مبارزه مسابقه مانند ستاره‌ای تابناك در آسمان ورزش ایران میدرخشد.

قهرمانان ترك در اوزان هفتم و هشتم هنوز بتهران نیامده‌اند . در وزن هفتم ترکها سه نفر را معرفی نموده‌اند که عبارت از « کاربات »، « آتلی »، «بوك » می باشند درهر حال هنوز هیچکدام از اینها نیامده‌اند.

رقیب تختی از شوروی « کولیف» است و قهرمان بلغار بنام«سیراکف» نیز از رقبای سرسخت او میباشد.

شوروزی

شوروزی برای اولین بار است که در یك‌مسابقه جهانی دروزن‌هشتم شرکت میکند رقبای شوروزی در وزن هشتم «دزارسو»ازشوروی بلغار بنام احمد اف قهرمان اول جهان از بلغارستان و ترك کاپلان از ترکیه که هنوز نیامده است میباشد .

در انتظار پیروزی

در حال حاضر همه مردم ایران ، چه آنها که بتماشای مسابقات خواهند رفت و چه کسانیکه ازدور ناظر بر جریان خواهند بود درانتظار انجام‌این‌مبارزه‌بزرك و پیروزیهائی هستند که قهرمانان ارزنده ایرانی برای کشور خود بدست خواهند آورد .

با فعالیت فوق‌العاده ای که سازمان تندرستی و فدراسیون کشتی‌کشور از چندی قبل ضمن فراهم آوردن وسائل برگذاری مسابقات جهانی برای آماده نمودن قهرمانان ایرانی آغاز کرده و با در نظر گرفتن‌اینکه قهرمانان بسیار با ارزشی در تیم‌ملی ایران وجود دارند که از کلیه مبارزات جهانی قبل موفق بیرون آمده اند امید به پیروزی تیم‌ایران زیاد است و با وجود حریفان برومندی که درمقابل این‌قهرمانان وجود دارند مقامهای قهرمانی برای

محمدنیاز

چندنفر از افراد تیم‌ماپیش بینی میشود .

ما هم مانند همه افراد ملت‌ایران آرزومند پیروزی درخشان‌پهلوانان خود در این مبارزه مسیح جهانی میباشیم .

محمداختر

دو دانشجوی ایرانی درآلمان توقیف شدند

بقرار اطلاع دادگاه جنائی شهرمونیخ‌چندروز قبل دوجوان ایرانی‌را بعلت‌جعل وتزویر درازدواج یکی رابدوسال ودیگری را بهشش ماه‌زندان محکوم نمود .

جریان این‌محاکمه درآلمان سروصدای‌زیاد ایجاد کردودرمطبوعات آلمان بتفصیل منعکس گردید زیرا موضوع بسیار جالب بودماست بدین معنی که یکی از دانشجویان خودر ابصورت«ملای‌ایرانی»درآورده مراسم عقدرا‌انجام میدهد .

خبرنگار مجله اطلاعات‌جوانان جریان مزبوررابطور مفصل‌برای این مجله مخابره کرده‌است ومشروح جریان درشماره فردا صبح مجله‌اطلاعات جوانان درج گردیده است .

رسیدگی بموضوع سوء استفاده

بقیه ازصفحه اول

تحقیقاتی که‌بعمل آمددستوردستگیری وی بمقامات قضائی آبادان داده شد .

صبح امروز آقای‌رفیع جاه دادستان آبادان باتفاق آقایان دادگو دادیار وسرگرد طاهری معاون شهربانی در جستجو برای‌دستگیری بازرگان متهم چند خانهٔ مورد نظر را که از تهران آدرس داده شده بود مورد بازرسی قرار دادند ولی از مشارالیه خبری بدست‌نیامد بهمین جهت دروازه‌های آبادان تحت نظر گرفته شد تا از خروج وی ودیگر متهمین شرکت در این سوءاستفاده کلان جلوگیری بعمل آید .

همانطور که گفته شد بازرگان متهم مقیم تهران است و در آبادان نمایندگی‌ها وانبارهای متعددی دارد و شغل او تجارت خرید و فروش آهن آلات وماشین آلات ومقاطعه کار می‌باشد .

تاکنون کلیهٔ انبارهای تاجر مذکور در آبادان از طرف دادستان توقیف گردیده ورسیدگی باین موضوع‌ادامه دارد .

منکمن به بیمارستان منتقل شد

خبرنگار ما در آبادان آخر وقت امروز تلفنی اطلاع داد . چون‌منکمن رئیس اداره بازرگانی شرکت نفت که متهم سوءاستفاده در موروفروش آهن آلات قراضه میباشد تاکنون بعلت کسالت با موافقت دادستان آبادان در خانه خود تحت نظرقرار گرفته بود قبل از ظهر امروزبوسیله آقای دکتر محمدی پزشك قانونی وچهار نفر پزشکان شرکت نفت وچهار نفر پزشك دولتی مورد‌معاینه قرار گرفت وطی‌صورتمجلس‌تنظیمی کسالت وی عصبی تشخیص داده شد و پای او نیز متورم بود .

دادستان آبادان با این تشخیص پزشکان دستور داد که چون شهربانی آبادان بهداری غدادیك اطاق خصوصی در بیمارستان‌شرکت نفت برای بستری کردن منکمن اختصاص دادند و او را در اطاق مزبور بستری کردند . هم اکنون دو کار آگاه و دو مامور انتظامی از وی مراقبت میکنند و یك تابلو برروی در ورودی اطاق وی نصب گردیده و ملاقات با منکمن‌اکیدا ممنوع شد ماست .

ظهرامروز آقای رفیع‌جاه دادستان آبادان بار دیگر ازاو ملاقات کرد .

ممنوعیت خروج صحت ندارد

امروز صبح از طرف کنسولگریهای خارجی بدادستان آبادان مراجعه کردند و اظهار شد کمطبق‌شایعات خارجیان مقیم آبادان حق خروج‌از شهر را بخاطر این پرونده ندارند آقای دادستان جدا اینموضوع را تکذیب کرد و گفت فقط ازخروج افرادی که متهم شرکت در سوء استفاده از فروش آهن آلات‌شرکت نفت باشند جلوگیری میشود و بهیچوجه محدودیتی برای سایر افراد خارجی مقیم آبادان وجود ندارد .

خبرنگار ما اضافه کرد که طبق اظهار آقای رفیع جاه بیش از دو یا سه نفر از خارجیان د راینمورد متهم بسوء استفاده نیستند و با تکذیب اینکه خارجیان حق خروج از آبادان را ندارند افزود که این موضوع طی بخشنامه ای بنمایندگان سیاسی کشور های خارجی‌درآبادان وهمچنین به شرکت نفت اطلاع‌داده شده است .

خبرنگار ما افزود .که طی چند روز اخیرعده‌زیادتری‌بمتهمین‌سوءاستفاده از فروش آهن آلات شرکت نفت افزوده شده است .

بمقصد ژاپن

روز گذشته بدستوردادستان‌آبادان آقای جوانی بازپرس شعبه یکم دادسرا بکمرك خرمشهرمراجعه‌کرد واسناد گمرکی که برای حمل ماشین و آهن آلات شرکت نفت بمقصد ژاپن تنظیم شده بود از بایگانی خارج کرد و ضمیمه‌پرونده مربوطه نمود . باید گفت پنجاه در صد از آهن آلات و ماشین آلات گران قیمت که بنام آهن قراضه بعناوین مختلف از انبار های‌شرکت نفت خارج شده بژاپن حمل‌گردیده وبقیه نیز برای فروش به اهواز، تهران و دیگر شهرستانها حمل‌شده است .

خبرنگار ما در پایان افزوده اکنون ۲۵ نفر بعنوان متهم و یا مطلع جهت بازپرسی بدفتر دادستان آبادان احضار شده اند ولی در دادستانی گفته شد متهمین باین سوء استفاده ۷ نفر میباشند که‌یکی دو نفر از کارمندان عالیرتبه‌شرکت ملی نفت و دو یا سه نفر خارجی و بقیه کارمند و کارگر میباشند .

یك مخترع ایرانی

بقیه ازصفحه اول

شوروی و فرانسه و اسرائیل درباره استفاده از انرژی آفتاب مشغول مطالعه هستند ولی این سه دستگاه که در ایران اختراع شده کاملا بینظیر است و من مطمئنم که آنها هنوز نتوانسته‌اند بموفقیتی که ما رسیده‌ایم برسند . دستگاه هائی که در ایران ساخته شده در هیچ جای دنیا نیست .در ساختمان این دستگاهها سادگی و ارزانی شرط اول بوده است.

اجاق آفتابی

اجاق آفتابی که برای منازل‌تهیه شده حرارتش به ۲۵۰ سانتی گراد میرسد درصورتیکه حرارت لازم برای پختن غذا در حدود ۱۷۰ درجه است این اجاق که قیمت‌آن در حدود ششصد ریال میشود در هیچوقت سال احتیاج به سوخت ندارد و بعد از اینکه ده دقیقه در آفتاب قرار گرفت قسمت اصلی اجاق که‌رنك مخصوصی خورده است آماده برای پختن غذا میشود حالا اگر در این قسمت دیك زودپز گذاشته شود غذا در مدت خیلی کمی پخته میشود.

آب گرم کن

آب گرم کن آفتابی در حقیقت دستگاهی است که با آن میتوان آب گرم برای حمام خانه حتی حمام های عمومی و دستشوئی و آشپزخانه را تهیه نمود بدون اینکه احتیاج‌به سوخت باشد .

این دستگاه که در پشت بام‌نصب میشود بیك منبع وصل میشود ودر تمام ۳۶۵ روز سال‌کار میکند و همیشه آب گرم برای مصرف‌حمام و آشپزخانه و غیره را تهیه میکند قیمت این دستگاه کمتر ازپنجهزار ریال یعنی نصف آب گرم کن‌های معمولی است که با مواد‌سوختی از قبیل نفت کار میکند درحالیکه این دستگاه احتیاج‌بهیچ نوع‌سوختی ندارد .

آب تصفیه کن

سومین دستگاه‌که آنهم باانرژی آفتاب کار میکند و فوق العاده ساده است دستگاهی که آب های آلوده و حتی آب دریا را تصفیه می کند و بااین دستگاه میتوان آب مورد احتیاج را بهر مقدار که لازم باشد تهیه کرد.

آقای مهندس فتحاله ستوده از تحقیقات خود دست‌برنداشته است و بطوریکه میگوید تصمیم دارد از انرژی آفتاب برای بکار انداختن رادیو و تلویزیون و دستگاه های دیگر نیز استفاده کند.

البته دستگاههای اختراعی مهندس ستوده هنوز برای فروش عرضه نشده است.

اطلاعیه جمعیت دفاع ملی

بقیه از صفحه‌اول

ملی مرکب از رجال آزموده و معاریف و معتمدین هر محل بوجود آمد و تظاهرات دامنه داری از طرف این جمعیت ها با شرکت عموم‌افراد ملت صورت گرفت‌و در همه جا مردم احساسات تنفرآمیز خودرا علیه تبلیغات ناروا وناپسند بیگانگان ظاهر ساختند که همه نشانه پاکی و صفای نیت شما هم میهنان عزیز بودومن اکنون که خوشبختانه آن افق تیره و تار دارد بروشنائی و حسن نیت تبدیل میشود ضرور میدانم از طرف خود و اعضای موسسه جمعیت از این همه عواطف و احساسات پاك و توجهات خاص ملت‌عزیز وشرافتمند ایران که‌به ندای میهن‌پرستانه‌ای جمعیت پاسخ مساعد دادند وهمکاری صمیمانه فرمودند بویژه اعضای کمیته اجرائیه‌ودبیرخانه وکمیسیون های انتشارات و سخنرانی تشکر نماید و بعرض‌ملت ایران‌برسانم که‌همین روح‌جاودانی‌وزنده ایرانی است که‌کشور باستانی مارا در طول تاریخ پر ماجرای خود ودر۲۵ قرن شاهنشاهی ایران پایدار و زنده و برقرار نگاهداشته است .

از یزدان پاك دوام و بقای این ملت رشید میهن پرست شاهدوست را آرزومی‌نمایم و امیدوارم ملت عزیز ایران‌درپرتو توجهات‌شاهنشاه محبوب خود روز بروز سیر تکاملو ترقی خویش رابا متانت و استقامت به پیماید .

رئیس جمعیت دفاع ملی ـ ایراهیم حکیمی

قبول‌شد گان

بقیه از صفحه اول

صحرا گرد ـ هشیار نوشین ـ عزیز نصرت ابراهیمی ـ مرتضی سید نبوی ـ محمدرضا نادرا صفهانی ـ یداله یعقوبی شهیر ـ احمدمعمار زاده ـ مرتضی مبهوت ـ حسین توکلی ـ مرتضی علوی نژاد ـ اکبر پیروی ـ جعفر باقری ـ جمشید شکر زاده ـ علیرضا سعیدی ـ شهین دخت فریدی ـ محمد باقر آل رسول ـ تقی شکرائی ـ علی اکبر مهدی زاده ـ محمد کبیری ـ محمود تاجدار .

وزیر راه درفرانسه

تیمسار سرلشکر انصاری وزیر راه که به‌انگلستان رفته‌بود بفرانسه بازگشته است واز موسسات راه‌آهن و کارخانجات آن کشور بازدید مینماید .

آگهی‌های تسلیت

درگذشت شادروان سروان میرولی قنبری رابانهایت تاسف وتاثر بخانواده های محترم قنبری وغضنفری تسلیت عرض مینمایم .

آ ـ ۱۸۱۸۳ **سروان پیاده سید غلامرضا شیرازی**

جناب آقای حاج عظیمی دبیر کل محترم سازمان تربیت بدنی وتندرستی جوانان

مصیبت‌وارده رابه آنجناب وخانواده محترم مخصوصا بسرکار علیه خانم صمیمانه تسلیت عرض نموده بقاء عمر وسعادت کلیه افراد خانواده محترم رااز خداوندخواستاریم.

آ ـ ۱۸۲۲۷ **مصطفی گرایلی وبانو**

باکمال تاثرواقعه اسفناك وجانگداز فوت مادر روحانی بانو اقلیمه سهرابی رابخانواده محترم سهرابی تسلیت عرض نموده بقاء وسلامتی بازماندگان آن مرحومه را از خداوند متعال خواستاریم .

دانش آموزان کلاس ششم دبستان هممام

مادانش آموزان کلاس پنجم ج باکمال تاسف فوت جانگداز بانو اقلیمه سهرابی را ببازماندگان آن مرحومه تسلیت عرض نموده وبقای بازماندگان آن مرحومه را از خداوند خواهانیم .

آ ـ ۱۸۲۳۱ **دانش آموزان کلاس پنجم ج**

بانهایت تاسف فوت جانگداز خانم اقلیمه سهرابی را ببازماندگان‌آنمرحومه تسلیت عرض‌کرده سعادت وسلامت خاندان آن مرحومه را ازخداوند مسئلت مینمائیم .

آ ـ ۱۸۲۳۳ **دانش‌آموزان پنجم‌الف دبستان هممام**

بانهایت تاثر درگذشت آقای حاجی میرزاعلی اکبر عروجی رابه کلیه فامیل محترم بویژه پسران آن مرحوم تسلیت عرض نموده بقای عمر وعزت بازماندگان آن مرحوم رااز خداوند متعال خواهانم .

آ ـ ۱۸۲۲۱ **سید کمال حسینی**

جناب آقای هادی گریمانی

مصیبت وارده رابشما وسایر بازماندگان آن مرحوم تسلیت عرض مینماید .

از طرف کار کنان دبیرستان دکتررضازاده شفق ـ عبدالرضا نبهی آ ـ ۱۸۲۲۵

باقلبی مملو ازتاثر فوت مرحوم امیر امجد غیاثوند را بعموم فامیل محترم غیاثوند بخصوص آقایان عباس‌ـروح‌اله وصادق غیاثوند تسلیت عرض نموده بقاء و دوام عمر بازماندگان آنمرحوم رااز ایزدیکتا مسئلت داریم .

سرهنك دوم پرویز چگینی ـ محمد علی چگینی

شاهی ـ جناب آقای حسن سره

با نهایت تاسف مصیبت وارده را به جنابعالی و بازماندگان مرحوم‌محمد ربیع‌رسولی تسلیت عرض مینمائیم.

آ ـ ۱۸۱۶۹ **مرادیان**

فوت ناگهانی جوان ناکام فرهنك امینی رابجناب آقای حاج عظیمی وخاندان محترم امینی تسلیت میگوئیم .

ضرابی ـ احدیه ـ ستاری ـ معجمی ـ رضوانی

درگذشت مرحوم مغفور آقای حاجی ابراهیم‌عبداله زاده رابعموم بازماندگان ایشان مخصوصا جناب آقای حاجی فرج اله طوبی تسلیت عرض وبقاء آن خانواده محترم رااز خداوند متعال خواستاریم .

ازطرف سندیکای‌صنف زهتاب تهران ـ **عبداله مفاکی ـ رضا شیر مست ـ رضا سوفیانی ـ اسداله زهتابی ـ حسین الله یار** آ ـ ۱۸۲۴۹

آقای مهندس ساعد ساعدی

خواهشمندیم مراتب تسلیت مارا نسبت به درگذشت شادروان حاج فرج صاعدی بپذیرید .

از شاهی ـ مهندس سعید طاهباز ـ مهندس ابوطالب طالبی آ ـ ۲۳۱۱۸

بانهایت تاسف فوت جانگداز خانم اقلیمه سهرابی را ببازماندگان آن مرحومه تسلیت عرض کرده سعادت و سلامت خاندان آن مرحومه را ازخداوند مسئلت مینمائیم .

آ ـ ۱۸۲۳۵ **دانش آموزان پنجم ب دبستان هممام**

باکمال تاثر فوت ناگهانی جوان ناکام فرهنك امینی رابجناب آقای حاج عظیمی دبیرکل سازمان تندرستی جوانان وتربیت بدنی ایران تسلیت میگوئیم .

شکوئی ـ یزدانی ـ سکاکی ـ میر فخرائی ـ مسعودنیا ـ نیکو ـ ماونثادی ـ پردیس ـ طباطبائی ـ یمین

باکمال تاثروتاسف فوت جانگداز جوان ناکام **منوچهر موبدی راد** فرزند آقای حبیب اله مؤیدی راد را باطلاع دوستان واقوام میرساند .

مجلس ختم مردانه ازساعت ٤ تا ٧ بعداز ظهرروز پنجشنبه ۸ مهرماه درمسجد کاظمیه خیابان ری جنب کوچه دردار و مجلس ختم زنانه درمنزل پدرآن مرحوم درخیابان گوته (نایب السلطنه) کوچه مصطفی نژاد پلاك ۲۳ برگذارمیشود.

حبیب اله مؤیدی راد ـ عزت اله مؤیدی راد ـ حشمت‌اله مؤیدی راد ـ یوسف نورائی ـ علی اکبر اخوان ـ تقی‌ایزدیار ـ هادی‌ارسلان پور ـ علی‌اشرف‌زرتاب ـ سرهنك محمدشفیعی

مصیبت وارده رابابزماندگان آنمرحوم تسلیت میدهیم .

باکمال تاسف وتاثر درگذشت شادروان آقای **صالح صلح‌جو** راباطلاع اقوام ودوستان وآشنایان میرساندمجلس ترحیم مردانه روز جمعه ۹ر۷ر۳۸ ازساعت ۹ الی ۱۱ قبل از ظهر درمسجد اردبیلیها (چال حصار) ومجلس زنانه در همان روز وساعت درمنزل شخصی میدان باغشاه دست چپ کوچه اول برگذار میشود .

سید عبدالکریم انواری مجتهدی ـ حاج سیدنورالدین قوامی ـ لطف اله یکتا ـ حسن زاده ـ ابوالفضل مریخی ـ حاجی محمد باقر رفیعی ـ غفار دادار ـ اسماعیل صلح جو

بعموم بازماندگان‌آنمرحوم‌مصیبت وارده راتسلیت‌میدهیم.

بدینوسیله درگذشت ناگهانی **آقای عباسعلی ممتاز** کارمند عالیرتبه شهربانی کل راباطلاع عموم میرساند مجلس ختم آن شادروان روزپنجشنبه هشتم مهرماه از ساعت ٤ تا ٦ بعداز ظهر ازطرف شهربانی کل در مسجد ارك منعقد میگردد .

شهربانی کل کشور

خانواده های ممتاز ـ رشیدی ـ هدایتی ـ سپهبیاری ـ افشار ـ قاسمی درگذشت ناگهانی مرحوم **عباسعلی ممتاز** کارمند شهربانی کل کشوررا باطلاع دوستان و آشنایان میرسانند مجلس ترحیم آن مرحوم ازساعت ٤ الی ٦ بعداز ظهرروز پنجشنبه هشتم مهر ماه در مسجد ارك منعقد خواهد بود .

حسینقلی ممتاز ـ سرهنك رشیدی ـ مهندس هدایتی ـ رضا هدایتی ـ سروان رشیدی ـ حسینقلی قاسمی ـ ستوان رشیدی ـ سلیمان سپهبیاری ـ احسان افشار ـ ظلی‌رشیدی ـ حشمت اله هدایتی ـ علی نجدی ـ علی محمد شهبازی

بعموم بازماندگان‌آنمرحوم‌مصیبت وارده راتسلیت‌میدهیم.

چون پنجشنبه هشتم مهرماه مصادف باشب هفت شادروان بانو **طوبی‌طالشی (فخرالحاجیه)** طاب ثراهامیباشد مجلس تذکری ازساعت ۳ الی ٦ بعداز ظهر برسر مزار آن مرحومه در امامزاده عبداله مقبره خانـدان قلی پور برگذار میشود .

حسن طالشی

فرهنگی و ورزشی

بازاری که محصلین دایر کرده‌اند

رقابت محصلین باکتابفروشها درجلوخان مسجدشاه ـ بورس کتاب‌های درسی درطهران از همه بورس‌ها داغتر است

صحنه‌ای از بازار خرید و فروش کتاب محصلین

با افتتاح مدارس اینروز ها بازار کتابفروشان گرم شده تا جائیکه کتابفروشها عصر ها مخصوصا از ساعت ٤ تا ٨ فرصت حرف زدن هم ندارند !

بازار کتابفروشهای خیابان شاه آباد و مخبرالدوله بیشتر از نقاط دیگر گرم است و سپس خیابان ناصر خسرو و جلوخان مسجد شاه و بالاخره کتابفروشهای تمام نقاط تهران کارو بار خوبی‌دارند.

محصلین از چهار و نیم بعد از ظهر که مدارس تعطیل میشود در جلوخان مسجد شاه و روبروی دادسرا (پارك شهر) اجتماع میکنند و کتابهای خودرا معاوضه کرده خرید و فروش مینمایند .

کاسب ناشی

دیروز عصر در میان انبوه‌جمعیت کتابفروشهای خردسال مقابل دادسرا رفتم واین سئوال و جواب ما شاید برای شما هم جالب باشد.

ـ آقا چه دارید ؟

ـ چهارم داریم.. پنجم میخریم ..

ـ کدام مدرسه میروی .

ـ ادیب .

ـ روزی چقدر نفع میبری .

ـ ای آقا اگر ما کتابها را با هم عوض کنیم و چیزی هم اضافه ندهیم کلاه خودرا هوا می اندازیم .

معلوم شد که این محصلین ما کاسب های خوبی نیستند ! و همینطور باچند نفر دیگر ازمحصلین صحبت کردم آنها درد دل های زیادی هم داشتند یکی میگفت قیمت کتابهای درسی رویهمرفته گران است و پدرم حاضر نیست پول بدهد !

دیگری میگفت وسئط سال معلم عوض شد و معلم دوم بهر طوری که بود کتاب جدید خودرا تحمیل کرد .

مزاحمین مسجد شاه

کتابفروشان جلوخان مسجد شاه اصولا با محصلین کتابفروش مخالف می باشند و چند بار ار اجتماع آنها به‌کلانتری شکایت کرده‌اند و گاهی اوقات برای‌متفرق کردن محصلین از پشت بام سطل آبی بسر آنها میریزند تا بلکه از شر رقبای خردسال و ارزان فروش خود خلاص شوند .

بهمین جهت این روز هامحصلین بیشتر در ضلع شرقی پارك شهر اجتماع میکنند

معامله دوستانه

امافکرنکنید که‌این معامله گران به فوت و فن کتاب فروشی کاملا آشنا هستند اکثر آنها کتابهای خودرا بایکدیگر معاوضه میکنند و بقیه هم بنفع خیلی کم که حتی از چند ریال هم تجاوز نمیکند راضی هستند .

دختران

دختران محصل هم در بازار کتاب شرکت میکنند اما هیچگاه داخل جمعیت نمیشوند در کنار جمعیت می آیند و بدون سرو صدا کتاب های خودرا عوض میکنند.

سند جعلی و زمین قلابی !

مردی زمینی‌را که وجود خارجی نداشت به‌سیصدهزارریال فروخت ولی سرانجام در دادگاه به‌پنجسال زندان محکوم شد

دیروز شعبه اول دادگاه عالی جنائی بریاست آقای غلامحسین ممتحنی برای رسیدگی باتهام مردی بنام علی اصغر که سال گذشته باتهام جعل در سند مالکیت و کلاهبرداری تحت تعقیب دادسری تهران قرار گرفته بود تشکیل شد کیفر خواست دادستان بدینقرار بود که علی اصغر از مدتها پیش بتهران آمده و در بازار خرید و فروش قماش میکرد و بعضی‌اوقات نیز در معاملات املاك دخالت کرده و یا دلالی میکرد و در همین‌موقع علی اصغر زمینی را که اصلا جنبه خارجی نداشته با جعل یك سند مالکیت بوسیله چند نفر دلال بمبلغ سیصد هزار ریال بدو نفر فروخت و این دو نفر نیز زمین راباشخاص دیگری معامله کردند و چون‌سند مالکیت زمین مورد بحث قلابی و جعلی‌بوده وزمینی دربین‌نبود وقتی آخرین خریدار بدنبال زمین که در جاده کرج ذکر شده بود رفت مشاهده کرد که زمینی در بین‌نیست و شخص کلاهبرداری از موقعیت استفاده کرده است بلافاصله جریان تحت‌تعقیب قرار گرفت و علی‌اصغر جاعل اصلی باتهام کلاهبرداری از طرف دادسرای تهران تحت تعقیب قرار گرفت و پرونده پس از طی مراحل قانونی و صدور کیفرخواست بشعبه اول دادگاه عالی جنائی احاله گردید.دیروز دادگاه برای‌رسیدگی باین پرونده تشکیل شد علی اصغر در دادگاه میگفت من هم این زمین را از شخصی بنام «وشسب» بمبلغ دویست و هشتاد هزار ریال خریده‌ام و این سند مالکیت راهم ازوی گرفته‌ام وچون بعد ازمدتی احتیاج مبرمی بپول پیدا کردم زمین مزبور را به مبلغ سیصد هزارریال بوسیله دونفر دلال باین آقایان فروختم و در این میان من گناهکار نیستم ولی دادگاه با توجه بمحتویات پرونده و اینکه علی اصغرنتوانست «وشسب »نام را که مدعی بودزمین را از وی خریده بدادگاه معرفی کند بزهکاری او را مسلم دانسته و بعلت جعل سند مالکیت او را به پنجسال حبس با اعمال شاقه‌محکوم کرد.

حریق‌های ٤ ۲ساعت

دیروز چند حریق باین شرح درنقاط مختلف تهران روی داد :

* ساعت یك وپنجاه دقیقه پس از نیمه شب نانوائی سنگکی مسلم‌نظری درخیابان اوین تجریش .

* ساعت یازده‌ونیم دیشب اتومبیل سواری شماره ۵۰۰۴۰ بعلت تصادف بادرخت .

* ساعت یازده ویانزده دقیقه‌دیشب بیمارستان ابوحسین (قسمتی از هیزم وخاشاك باغ‌بیمارستان) .

* ساعت ۹و۵۵ دقیقه لباسشوئی‌ها در نتیجه ترکیدن موتور بخار .

این حریقها توسط مامورین اداره آتش‌نشانی شهرداری خاموش‌شد.

حوادث وقایع

حوادث روز

این چند حادثه منجر بمرك در ۲٤ ساعت اخیر رویداده است :

* عادل زمزم نور تصادف بااتومبیل درسه‌راه ضرابخانه .

* سید حسن فرزند سید کریم سرباز وظیفه ، برق گرفتگی .

* عباس عزیزی جواهری‌سوختگی شدید .

۳۰۳۵۶۹

تلفن مستقیم سرویس حوادث اطلاعات

مشتری ازحمام بکلانتری جلب شد!

مردی هنگامیکه از حمام خارج میشد لباس مشتری دیگر راکه درآن ۱۸۵هزارریال پول‌بودپوشید ووقتی بکلانتری‌جلب‌شد صاحبان گرمابه‌های تهران از او شکایت‌کردند

امروز مردی که لباس‌مشتریان گرمابه های تهران را میدزدید . هنگامیکه لباس یکی از مشتریان گرمابه‌ای را پوشیده و قصد خروج داشت دستگیر شد .

ساعت پنج صبح امروز کارگر گرمابه ویژه واقع در خیابان حشمت الدوله مشاهده کرد که یکی از مشتریان حمام موقع‌خارج شدن لباس دیگری بجز لباس‌خود بتن دارد این کارگر به مشتری ظنین شد و از او پرسید لباسهائیکه بتن دارد مال کیست دراین موقع مشتری بداخل حمام فرار کرد و بسرعت مشغول کندن لباسهایش شد .

جریان به پاسبان پست‌اطلاع‌داده شد و پاسبان مشتری مزبور را دستگیر و بکلانتری جلب کرد .

۱۸۵ هزار ریال وجه نقد

دراین موقع صاحب لباس بنام آقای احمد علائی که داخل حمام بود برای دریافت لباس خود به کلانتری مراجعه کرد و گفت‌که در جیب او ۱۸۵ هزار ریال وجه نقدبود در بازرسی که ازلباسها بعمل آمد اظهارات آقای احمد علائی تائید شد و معلوم گردید که سارق مو فق‌بربودن وجه‌نشده است .

مشتری دستگیر شده درباز جوئی

کریم

خودرا کریم ۳۲ ساله معرفی کرد و دیگر توضیحی نداد .

شکایتهای دیگر

در موقعیکه پرونده در کلانتری تحت رسیدگی بود قریب ده تن از صاحبان گرمابه های تهران بکلانتری آمده و اظهار داشتند که این شخص بهمین طریق از گرمابه های‌آنهالباس مشتریانشان را ربوده و آنها مجبور به پرداخت خسارت شده‌اند.ظهرامروز پرونده کریم جهت رسیدگی بیشتر به آگاهی ارسال شد .

بدنبال قتل رمال بخش ۱۵ :

دو نفر بازداشت شدند

امروز قرارباز‌داشت دونفرباسامی محمدعباس زاده فرزند عباس‌چاقوساز اهل اردستان ۲٤ ساله واکبر افشار فرزند حسین ۲۰ ساله مبل ساز از طرف آقای پزشکی بازپرس شعبه ۲۹ صادر گردید .

همانطور که قبلا باطلاع‌خوانندگان محترم رسید هفته گذشته‌رمالی‌بنام شیخ‌ابراهیم عرب زاده درمنزل‌مسکونی خودواقع درکوچه یخچال هاشمی حوالی بخش ۱۵ بقتل رسید .

فروشنده آلت جرم

مامورین آگاهی پس‌از یك هفته تحقیق وباتوجه بآثاری که‌در محل حادثه بعمل آمد موفق بشناختن و دستگیری این‌دونفر شدند .

یکی‌از متهمین که‌خودرا چاقوساز معرفی میکند ضمن بازجوئی اعتراف بفروش کاردی که دراین حادثه بکار رفته کرده‌است ولی‌ازمعرفی یاذکر مشخصات کامل خریدار خودداری میکند .

متهم‌دوم نیز مطالبی پیرامون این حادثه اظهارداشته که‌اکنون مامورین آگاهی زیر نظر بازپرس مشغول رسیدگی بیشتر دراینباره میباشند

قایك هفته

امروز آقای پزشگی بازپرس شعبه ۲۹اظهارداشت باآنکه این حادثه در کمال مهارت انجام گرفته وقاتل یا قاتلین کوچکترین نشانه‌ای ازخود بجای نگذاشته‌اند ولی‌بطور قطع‌با تحقیق ازدستگیر شدگان درظرف هفته آینده چگونگی کامل این‌جنایت آشکار خواهدشد .

در دادگاه عالی جنائی

درمیان مرك و زندگی

پاسبانی که باتهام قتل دونفر در دادگاه محاکمه میشود درآخرین دفاع خودگفت : من قصد دفاع ازجان‌خودرا‌داشتم

امروز شعبه دوم دادگاه عالی‌جنائی پس ازدوساعت رسیدگی بپرونده پاسبان روح‌اله فاطمی نژاد ختم‌دادرسی رااعلام کرد وهیئت قضات وارد شور شدند . روح‌اله فاطمی نژاد پاسبان کلانتری رستم آباد دراردیبهشت ماه سال جاری درنتیجه تیراندازی درچهارراه حقوقی خیابان شمیران موجب‌قتل ۲نفرشده‌بوددیروزدادگاه‌برای‌رسیدگی باین پرونده تشکیل شد و پس از سئوالاتی ازمتهم کیفرخواست‌توسط آقای‌خردمند نماینده دادستان قرائت گردید امروز قراربازداشت دونفرباسامی محمدعباس زاده فرزند عباس‌چاقوساز اهل اردستان ۲٤ ساله واکبر افشار فرزند حسین ۲۰ ساله مبل ساز از طرف آقای پزشکی بازپرس شعبه ۲۹ صادر گردید .

همانطور که قبلا باطلاع‌خوانندگان محترم رسید هفته گذشته‌رمالی‌بنام شیخ‌ابراهیم عرب زاده درمنزل‌مسکونی خودواقع درکوچه یخچال هاشمی حوالی بخش ۱۵ بقتل رسید .

روح‌الله فاطمی‌نژاد

حمله باچاقو

روح‌الله فاطمی نژاد درآخرین دفاع خود میگفت :من فقط بخاطر دفاع ازجانم تیراندازی کردم زیرا چند نفر ازرفقایم درآن‌شب بامن بودندو یکی ازآنها درحالیکه چاقوی تیزی دردست داشت بطرف من‌حمله کرد و چون وسیله دفاعی نداشتم ،اسلحه خودرااز کمربازکردم که‌شاید باتیر اندازی اورامرعوب کنم ولی‌اوباسلحه من‌هم اعتنائی نکرد وقصدداشت‌اسلحه راازدستم بگیرد ازاینجهت یك‌تیر هوائی‌شلیك‌کردم واو بدستم‌آویزا شد وچندتیر دیگر شلیك شدومن دیگر چیزی‌نفهمیدم

نزاع دوچوپان به‌مرك یکی‌از آنها پایان یافت

دیروز ضمن نزاعی که بین دو چوپان بر یکی از آنها بنام حسین فرجی در نتیجه ضربه دیگر راکه اصغر نام داشت دستگیر کردند .

سر چرانیدن گوسفند در حوالی کرج رویداد وارده در گذشت . مامورین ژاندارمری چوپان عصر دیروز همراه باجنازه چوپان مقتول چوبدست بزرگی نیز باداره پزشکی قانونی فرستاده شده بود که بستگان مقتول اظهار می داشتند حسین فرجی باضربه آن هلاك شده‌است.

در کالبد شکافی مرك در نتیجه شکستگی جمجمه اعلام شد و لکه های خونی که بروی چوبدست دیده میشد برای تجزیه و تطبیق‌باخون مقتول به آزمایشگاه فرستاده شد .

تشییع جنازه افسری‌که درهمدان بقتل رسیده بود

کرمانشاه ـ خبرنگار اطلاعات ـ صبح دیروز طی مراسم باشکوهی جنازه سروان محمدرضا سیروس قنبری باتشریفات نظامی تشییع شد .

همانطور که قبلا اطلاع داده شده بود سروان محمد رضا سیروس‌قنبری ضمن نزاعی در محله «سرقلعه» همدان با ضربات چاقو بقتل رسیده بود در مراسم تشییع جنازه سروان سیروس قنبری تیمسار سرلشکر نصرالهی فرمانده سپاه وتیمسار بایندر فرمانده لشکر۷وتیمسار فتوت فرماندهٔزاندارمری ناحیه غرب وفرماندار وبیش از دو هزارنفراز اهالی شرکت کرده‌بودند .

خبرنگار ما در کرمانشاه در گزارش خود اضافه کرده است . مرحوم سروان محمد رضا سیروس قنبری رئیس دژبان پادگان کرمانشاه وسرپرست دانشجویان دبیرستان نظام این‌شهر بودهنگامیکه برای تحویل دانش‌آموزان دبیرستان نظام به تهران آمده هنگام مراجعت در همدان دچار این حادثه شده است .

تصمیمات کمیسیون ملی یونسکو

جلسه عمومی کمیسیون ملی‌یونسکو درایران باحضور کلیه اعضای آنرو نمایندگان وزارت فرهنك ووزارت خارجه ودانشگاه تهران تشکیل و تصمیماتی باین شرح گرفته شد .

نخست نسبت بانتخاب اعضاء جدید اخذرای بعمل‌آمد و بغیراز عده‌ای ازاعضاء سابق که‌مجددا به عضویت کمیسیون ملی یونسکوانتخاب شدند آقایان علی‌پاشا صالح ـ دکتر محمد حسین علی‌آبادی دکتر عزیز رفیعی استادان دانشگاه بعنوان عضو کمیسیون ملی‌یونسکو انتخاب گشتند .

کمیسیون ملی‌یونسکو بااخذ رای مخفی آقای علی اصغر حکمت را بسمت‌رئیس‌وآقای‌دکترموسی عمید را بعنوان نائب رئیس انتخاب‌کرد.

درباره تشکیل کنفرانس بین‌المللی فلسفه وعلوم انسانی که‌ممکن‌است طی‌سال ۱۹٦۱ در ایران تشکیل‌گردد باتوجه بکمکهای‌مالی که‌برای‌برگزاری آن‌یونسکو وشورای بین‌المللی فلسفه وعلوم انسانی مبذول خواهند داشت چنین تصمیم گرفته شد که‌باتشکیل کنفرانس مذکور درتهران یاشیراز موافقت گردد ومراتب بوزارت فرهنك ودولت اعلام شود .

درزمینه طرح‌اهم شناسائی متقابل‌ارزش های فرهنگی شرق و غرب پیشنهاد شد کهاولایك موزه مناسب مشتمل برکپیه‌های شاهکار های نقاشی و مجسمه سازی کشورهای مغرب‌زمین باکمك‌مالی یونسکو تشکیل گردد .

ثانیا ـ بیونسکو اظهار تمایل گردد که‌ممکن است هفته‌ملل مغرب زمین درایران ترتیب داده‌شود ودر مراسم آن‌مجالسی برای نمایش‌فیلم ها ونمایشگاهها وایراد سخنرانی هائی‌درباره تمدن و فرهنك وتاریخ ملل مذکور ترتیب داده‌شود .

درمورد تشکیل کنفرانسی طی ژانویه ۱۹٦۰دربانکوك راجع‌بتکمیل وسائل اطلاعات درکشورهای آسیائی چنین مذاکره شد که‌ممکن است نماینده سفارت ایران در بانکوك در آن کنفرانس شرکت جوید .

پیشنهاد یونسکو مبنی بر تجلیل ازبزرگان علم‌وادب جهان مطرح و قرارشد باهمکاری مقامات فرهنگی ودانشگاهی نسبت‌بتجلیل وبزرگداشت هانری برگسون فیلسوف شهیر فرانسوی ـفردریك شوپن آهنگسازو پیانیست معروف وشیلر شاعر و داستانسرای بزرك آلمان و چخوف شاعرنامدار روس اقدام شود .

ضمنا کمیسیون ملی یونسکو تصمیم گرفت که‌فهرست اسامی دانشمندان وادبای ایران بیونسکو فرستاده شود تابدول عضو توصیه کردد نسبت بتجلیل ازمقام والای آنان اقدام کنند .

قرارشد بوزارت فرهنك نوشته شود که‌یکنفر رابرای شرکت‌در تمیمار ناحیه‌ای شناخت متقابل ارزشهای فرهنگی شرق وغرب که تحت نظر کمیسیون ملی یونسکوزلاندجدیددر فوریه ۱۹٦۰ تشکیل خواهد شدمعرفی نمایند .

درباره پیشنهاد وزارت فرهنك‌نسبت باحیای کتابخانه علوم بزرگی که دستخوش حریق شده است چنین مذاکره شد که‌ازدانشگاه تقاضا شود دوره‌ای ازانتشارات خودرا بآن کتابخانه‌اهدا کنند .

تصمیم گرفته‌شد که‌پیام مشترك دانشگاه وکمیسیون ملی‌یونسکو بمناسبت روزملل متحد درتالارفرهنك ایراد گردد .

گزارش‌تشکیل‌کنفرانسهای‌اراضی‌خشك درتونس ومادرید وهمچنین کنفرانس کارشناسان تعلیمات خارج از آموزشگاه که‌قرار است دربانددومك منعقد گردد مطرح شد .

جلسه کمیسیون ملی یونسکو ساعت ۷بعدازظهر ختم شد .

مشکلات سازمان جدید مدارس

درمدارسی‌که کمتراز سیصدنفر شاگرد دارد فقط یك‌رئیس باید برامور دبیرستان نظارت کند

بطوریکه خوانندگان اطلاع‌دارند طبق تصمیم وزارت فرهنك از اول مهرماه امسال سازمان جدید دبیرستانها درسراسر کشوربمرحله اجرا در آمده است .

بموجب سازمان جدید کلیه مدارسیکه تا سیصد نفر دانش‌آموز دارند معاون و ناظم و مدیر دروس نخواهند داشت فقط یك‌رئیس دبیرستان باید کلیه امور رسیدگی کند . ظاهرا منظور ا زاین تصمیم صرفه جوئی در کادرآموزشی‌می‌باشد .

اما از همین چند روز این تصمیم ایجاد مشکلاتی کرده است .

نظر یك رئیس

یکی از روسای دبیرستانها امروز اظهار داشت .

مدرسه ما ۲۵۰ نفر شاگرد دارد وتاسال گذشته کار خود را بخوبی انجام میدادیم امسال معاون وناظم ومدیر دروس‌ما را گرفتند ..

بنابر این شخص بنده فعلا باید بتمام کار ها رسیدگی کنم اتفاقا دیروز مریض شدم و نتوانستم بمدرسه بروم نتیجه آن شد که وضع مدرسه بکلی مختل شد .

حق فنی

حق فنی مدیران مدارسی هم که تاسیصد دانش آموز دارند ناچیز است در مقابل مدارس بزرگی‌که هزار نفر شاگرد دارند چندین ناظم و معاون و مدیر دروس و کارمند دفتری دارد و حق فنی‌رئیس مدرسه هم چندین برابر مدیران مدارس کم جمعیت است .

شیخ عجمان درباشگاه جعفری

بنابدعوت فیلی باشگاه جعفری ،شیخ عجمان و همراهان در محل باشگاه حضور بهمرسانیدند ،ابتدا ورزش باستانی بمیان داری آقای جعفری انجام گردید که مورد توجه قرار گرفت ودر پایان آقای جعفری یك بشقاب مزین بتمثال شاهنشاه‌بشیخ‌عجمان اهداءنمود.

عالم هنر

بازیباترین عکس روی جلد سال

واختلاف الهه و شایوری ـ دعوای وحدت و تابت‌پاسال

اوضاع جغرافیائی‌کشور سوفیالرن‌ـ داستان بی‌نظیر گریز

و ده‌ها مطلب **دیگر صبح فردا** منتشر می‌شود

در ۳۲صفحه فقط ۵ریال

آ ـ ۲۳۱۵٤

شیرها دست کور هارا میگیرند

نوازندگان نابینا بااتومبیل درشهر گشتند

بمناسبت روز عصای سفید باشگاه بین المللی «لاینز» تهران برنامه ای تنظیم کرده است. (لاینز بمعنی شیرها است)

از صبح امروز دوشیزگانی که بر گردن خود صندوقی آویخته‌بودند برای جمع‌آوری اعانه به موسسات وادارات وسازمان های مختلف و دکاکین مراجعه میکردند .

هریك ازاین اکیپها شامل‌دودوشیزه خردسال ویك سرپرست بود

سرپرستان توضیحات لازم راباطلاع اشخاص میرساندند و دوشیزگان کتابچه مخصوصی راکه حاوی‌اطلاعاتی درباره باشگاه بین المللی لاینزبود توزیع میکردند. این اعانات بمصرف احداث آموزشگاه حرفه‌ای‌نابینایان میرسد.

ضمنا امروز اتومبیل روبازی حامل ارکستر نابینایان درشهر میگشت و نابینایان هنرمند بمناسبت روزعصای سفید آهنگهای مختلف مینواختند.

ساعت پنج بعد ازظهر امروز نیز مراسمی باحضور آقای علاء وزیر دربار شاهنشاهی و رئیس باشگاه بین المللی لاینز تهران انجام خواهد گرفت که طی‌آن به‌نابینایان تهران عصای مخصوص سفید رنك اعطاء خواهد گشت .

فردا درتهران وشهرستانهای شیراز ـ اصفهان ـ تبریز ـ اهواز ورشت نیز مراسمی بعنوان روز عصای سفید که همه ساله دراولین چهار شنبه مهرماه برگزار خواهد شد انجام میگیرد .

بهمین مناسبت دیروز این اعلامیه انتشار یافت :

اعلامیه باشگاه بین المللی لاینز تهران

اولین چهارشنبه مهرماه هرسال ازطرف باشگاه بین‌المللی‌لاینز تهران «روز عصای سفید» اعلام گردیده و بهمین مناسبت فردا مراسمی در تهران وشهرستانهای شیراز ـ اصفهان ـ تبریز ـ اهواز ورشت برای توزیع عصای مخصوص بین نابینایان برپا خواهد بود وبرای تکمیل بنای آموزشگاه حرفه ای نابینایان بجمع آوری اعانه اقدام خواهد شد

ازعموم مردم نیکوکار وبشر دوست دعوت میشودکه دراین امرخیرشرکت فرمایند .

رئیس باشگاه بین‌المللی‌لاینزتهران

حسین علاء

از وزارتکشور بدیوانکیفر

امروز آقای اتابکی وزیر کشور بخبرنگار ما گفت :

بدنبال رسیدگی به پرونده های اتهامی عده‌ئی از مامورین وزارت کشور و طرد افراد ناصالح امروز هم پرونده های بیست و سه نفر از فرمانداران ـ بخشداران ـ شهرداران و مامورین شهرداریهای شهرستان ها و اعضای انجمن های شهر که مرتکب سوء استفاده و یا تخلف و انحرافاتی شده بودند بدیوان کیفر و سایر مراجع صلاحیت دارقضائی ارسال گردید.

آقای وزیر کشور همچنین درباره سازمان جدید آن وزارتخانه اضافه کرد که بررسی مجدد طرح‌سازمان جدید بزودی بپایان خواهد رسید و برای تصویب به هیئت دولت‌برده خواهد شد.

در ۲٤ ساعت گذشته

پنجنفر دراثر حوادث مختلف مجروح‌شدند

در ۲٤ساعت گذشته پنجنفر باسامی : سید محمد عراقی ۲۳ ساله ـ شهربانو محمدی ـغلامرضا محمدی ـغلام ملکی ـ نادر نوظهور ٤ساله‌ـ اصغر میربیکی ۳۰ساله در اثر حوادث رانندگی وسه نفر باسامی : محمد کارخانه ـعلی زندی و اکبر جبارزاده در اثر نزاع و ۳ نفر باسامی زهرا سلیمانی ـ دوستعلی کلهری ـ فرج‌اله شایان در اثرسقوط از بلندی ومراد علی وزیرباری در اثرماندن زیر آوار مجروح شدند .

حفاری چاه نفت درآبهای ساحلی

امروز کسب اطلاع شد حفاری اولین چاه‌نفت درآبهای ساحلی‌ایران درخلیج فارس بسرعت ادامه دارد .

این چاه بوسیله شرکت نفت آجیب مینراریا (ایتالیائی) شروع شده و تاکنون در حدود چهار صد متر حفاری شده است .

حفر دومین چاه نفتی نیز بوسیله شرکت «پان آمریکن » از چهار روز قبل در آبهای ساحل ایران شروع شد .

متخصصین اظهار امیدواری میکنند که نتیجه حفاری چاه های مزبور رضایتبخش خواهد بود ونتیجه آن تاقبل از پایان سال جاری روشن میشود .

دعوت از مالکین پلاك ۲ از سنك ۳ کن اراضی قلعه سلیمان‌خانی

چون اکثریت مالکین اراضی پلاك فوق برای افراز سهام خود باین جانب وکالت داده‌اند ازاین جهت از سایر مالکین محترم تقاضا می شود برای مذاکره در اطراف این موضوع بدفتر این جانب واقع در خیابان تخت جمشید چهار راه ایرانشهر مراجعه فرمایند تا مگر قبل ازمراجعه بدادگاه بتوان باموافقت عموم مالکین ترتیب افراز ملك‌مذکور راکه انجام آن مورد علاقه وموجب انتفاع عموم مالکین است داد .

۱ـ۲ آ ـ۱۸۱۷۳ **محمدتقی دامغانی وکیل پایه‌یك‌دادگستری**

اظهار تشکر

از کلیه دوستان خویشاوندان که حضورا ویا وسیله تلگراف درمورد ترفیع این جانب اظهار لطف فرمودند بدین وسیله تشکر نموده و موفقیت همگی را درراه خدمت بشاهنشاه معظم ومیهن عزیز آرزومندم.

آ ـ۱۸۱٦۳ **سرتیپ سهراب پور**

تمدن اولیه بشر از ایران آغاز گردیده است

یك هیئت بزرك از باستانشناسان آمریکائی بزودی برای کاوش بصفحات غربی و جنوبی ایران حرکت خواهند کرد .

این هیئت برای تحقیقات به‌نقاطی خواهند رفت که‌گفته میشود بشر اولیه برای اولین بار درآن نقاط طرز رام‌کردن حیوانات و کشت وغلات و بالاخره زندگی اجتماعی دریك نقطه راآموخته است.

هیئت دانشمندان آمریکائی تحت سرپرستی پروفسور «رابرت‌بریدوود» استاد انستیتوی شرقی دانشگاه شیکاگو میباشد .

پروفسور «بریدوود» معتقد است که در صد هزار سال پیش تمدن بشر در نواحی جنوب ایران و بین‌النهرین آغاز گردید .

بعقیده پروفسور «بریدوود» این مطالعات سالها طول خواهدکشید . وی گفت شاید نوه های من بعدها بتوانند نتیجه این مطالعات را ملاحظه نمایند.

خروشچف در آمریکا

بقیه ازصفحه ۱۳

همه تازگی دارد . خروشچف در یك مورد یادآور شد که اگر امریکائی ها فکر می کنند که سرمایه‌داری‌بهترین رژیم‌است،در نظر خود آزادند و «خدا همراه‌آنها باشد» و در مورد دیگر چنین‌گفت: «خدا عالم است که چه اختلافی‌بین سرمایه داری ای که مارکس‌شرح می دهد با سرمایه‌داری ای که «هنری‌لاج» تعریفش را کرد وجود دارد .

خروشچف در مورد دیگرنیکسون معاون رئیس جمهور را مورد حمله قرار داده و تکذیب میکند که چند دفعه برای فرستادن راکت به ماه آزمایش شده و موفق نشده اند. در این مورد گفت حاضر است به کتاب مقدس قسم یاد کند که‌ادعای نیکسون صحیح نیست واز معاون رئیس جمهور هم خواست تا اگردر ادعایش صادق است او هم قسم یاد نماید .

عده ای معتقدند چون مردم‌امریکا توجه خاصی باشخاص با ایمان دارند رئیس‌دولت شوروی‌روی‌منظور خاصی بخدا و کتاب‌مقدس‌متوسل شده است .

در هر موقعی که خروشچف از هتل خارج می شد چه در موقعی که بسر قبر روزولت میرفت و چه از والاستریت وامپایراستیت‌بازدید می کرد شعار ها و علائم‌فراوان‌در خیابان ها دیده می شد و در یکی از آنها چنین نوشته بود «خروشچف بروبماه و دست از سر مابردار» نوشته های دیگر لحن شدید تر داشت و موقعی که به سازمان ملل میرفت پلیس سوار و نرده هائی که در کنار خیابان گذارده بودند بزحمت می توانست جلو مخالفین و فریاد آنها را بگیرد . در مقاله آینده درباره نطق خروشچف در سازمان وعکس‌العمل‌های‌نمایندگان کشور های مختلف بحث خواهم کرد .

انتصابات بنگاه آبیاری

این انتصابات دربنگاه آبیاری بعمل آمده است :

آقای مهندس اقتصاد بریاست‌اداره کل فنی بنگاه

آقای مهندس حبیب مهدوی‌بریاست اداره‌کل بررسی منابع آب

ورود کشتی‌گیران لهستانی و بلژیکی بتهران

پریروز ساعت ۹ صبح‌کشتی گیران لهستانی و بلژیکی جهت شرکت‌درمسابقات آزاد کشتی جهانی باهواپیمای لیا وارد تهران‌شدند.

درشمال شرق تهران

عصر چاه زدند و نیمه شب بآب رسید

شهردار تهران درهراسم حفرچاه

عصرروز گذشته از طرف انجمن محلی شمال شرق تهران‌نیروی‌هوائی وسایر انجمن های محلی حومه بمناسبت حفر چاه عمیقی در میدان «مهناز» مراسمی بر پا بود .سرتاسر خیابان نیروی هوائی وسایر محلات اطراف با پرچم سه رنك تزئین‌شده بود و در سه راه نیروی هوائی از طرف انجمن محلی شرق تهران نیروی هوائی طاق نصرتی‌برپا گشته بود . درساعت هفت بعد از ظهرآقای مهام شهردار تهران بمیدان آمدو پس از ابراز احساسات شدید مردم نسبت بشاهنشاه با حضور گروه کثیری از اهالی محل ماشین‌جدید حفاری که جدیدا بایران وارد شده ودر ظرف هشت ساعت عملیات حفاری را بپایان میرساند شروع بکار کرد .

در مراسم دیروز روسا و اعضای انجمن های محلی این حدود صحبت کردند و این عده ضمن‌اعلام‌تقاضاهای محلی مطالبی نیز در مورد قدردانی از شهردار تهران بیان داشتند . چاه مزبور دو ساعت بعد از نیمه شب به آب رسید .

کوتاهترین فاصله برای

احداث راه‌آهن قزوین ـ رشت

امروز یك مقام مطلع درراه آهن دولتی ضمن اظهارنظر نسبت بامتداد راه آهن قزوین برشت گفت: درصورتیکه این نقشه وارد مراحل قطعی شود کوتاهترین فاصله بین تاکستان ورشت خواهد بود.

ایستگاه راه آهن تاکستان درسی کیلومتری قزوین ودرمسیر راه‌آهن آذربایجان واقع است واین محل ازنظر موقعیت خاص ونزدیکی برشت و همدان احتمالا درآینده مرکز انشعاب این دورشته راه آهن خواهد بود .

عزیمت باروپا

درساعت ۷ بامداد امروز آقای مهندسی اشرافی وزیر پست‌وتلگراف وتلفن بنا بدعوت وزرای پست و تلگراف و تلفن کشور های ایتالیا و اطریش باروپا پرواز کرد .

وزیر پست وتلگراف دراین‌مسافرت از تاسیسات ارتباطی و دستگاههای مخابراتی جدید بازدید نمود و با مقامات صلاحیتدار این کشور ها مذاکره خواهد کرد .

خرید بخاری

امور بنگاه جنگلها بادارات تابعه خود دستور دادکه میزان بخاری‌مورد احتیاج خودرا جهت زمستان آینده اطلاع دهند تاطبق دستورنخست وزیر ازشرکت معاملات خارجی خریداری شود .

تبریکات

جناب سروان دوحاله برادر

ارتقاء جنابعالی را بدرجه سروانی که از هر جهت شایسته آنراداشته‌اید بجنابعالی و خانواده جلیل تبریك عرض مینمائیم .

سروان گلستانه ـ حاجی سید احمد گلستانه ـ حاجی سیدعبدالحسین گلستانه ـ علاءالدین گلستانه ـ اصغر لطفی آ ـ ۱۸۲۱۱

جناب سروان آگهیان

با کمال مسرت ارتقاء آن جناب را بدرجه سروانی تبریك عرض نموده موفقیت شما را از خداوند متعال خواستاریم .

باربری مرندی ـ سلطان حمزه مرندی ـ سید محمود پورنیا

تیمسار سرتیپ اختیار ریاست محترم اداره راهنمائی ورانندگی

باکمال مسرت ارتقاء آن جناب را بدرجه سرتیپی تبریك عرض نموده موفقیت‌تیمسار معظم را از خداوند متعال خواستاریم .

باربری مرندی ـ سلطان حمزه مرندی ـ سید محمود پورنیا

جناب آقای سرهنك دوم نوروزی

باکمال مسرت ارتقاء آن جناب را بدرجه سرهنك دومی تبریك عرض نموده موفقیت آنجناب را ا زخداوند متعال خواستاریم .

باربری مرندی ـ سلطان حمزه مرندی ـ سید محمود پورنیا

آقای سرگرد شیرزاد وسرگرد هوشبر و سرگرد شیرانی

با کمال مسرت ارتقاء بدرجه سرگردی را به‌آنجنابان تبریك عرض نموده موفقیت آقایان را از خداوند متعال خواستاریم .

باربری مرندی ـ سلطان حمزه مرندی ـ سید محمود پورنیا

تیمسار سرتیپ مولائی رئیس محترم گمرك

ارتقاء درجه آنجناب را صمیمانه تبریك و ترقی و تعالی همیشگی شما را از خداوند مسئلت دارم .

آ ـ ۱۸۲۰۵ **قدرت‌اله رخشان**

تیمسار سرتیپ دولتشاهی ریاست شهربانی کرمانشاهان

ارتقاء درجه جنابعالی را تبریك عرض نموده موفقیت شما را درراه خدمت بشاهنشاه و میهن عزیز آرزومندم .

آ ـ ۱۸۲۱۵ **دیانت**

جناب آقای سرگرد قرائی رئیس محترم کلانتری ۱۴

ارتقاء بدرجه سرگردی راتبریك عرض نمودهسعادت وموفقیت‌شمارا در راه خدمت بشاهنشاه محبوب ومیهن عزیز از خداوند متعال خواهانیم.

آ ـ ۲۳۲۱۸ **تهران شرکت سهامی سینما سیلوانا**

تیمسار سرتیپ اردوبادی

افتخارا ارتقاء درجه آنجناب راصمیمانه تبریك میکوئیم .

آ ـ ۱۸۲۶۱ **مهدی یزدانی ـ حسین یزدانی ـ حسن یزدانی**

تیمسار سرتیپ پاشا اختیار رئیس کل اداره راهنمائی ورانندگی

ارتقاء درجه سرتیپی آن تیمسار را ازصمیم قلب تبریك عرض میکنیم .

مسافربری ترانزیت صیادی اسکوئی ـ باربری ترانزیت سیدجلالی

جناب سرگرد زین‌العابدین هوفر معاون اداره راهنمائی

جناب سرگرد ناصر قلی شیرانی رئیس اداره حمل ونقل سرکار سروان جهانپورآگهیان معاون حمل ونقل ارتقاء درجه آنجنابان را از صمیم قلب تبریك عرض میکنیم .

مسافربری ترانزیت صیادی‌اسکوئی ـ باربری ترانزیت سید جلالی

آ ـ ۱۸۲۵۷

تیمسار معظم سرلشگر کیهان خدیو

ضمن عرض تبریك صمیمانه ارتقاء مقام بدادستانی ارتش و نیل‌بدرجه سرلشگری موفقیت روز افزون آن تیمسار معظم را از خداوندخواستارم .

آ ـ ۲۳۴۸ **محمد تقی گلچینی**

تیمسار معظم سپهبد کیا

بانهایت ادب و کمال افتخار و مسرت ارتقاء درجه آن تیمسار را بدینوسیله شادباش و تبریك عرض نموده و چون نیل بر این مقام عالی نشانه بزرگی ازمراتب الطاف ومراحم اعلیحضرت همایون شاهنشاهی است از اینرو موفقیت وسلامتی آن تیمسار رادر خدمت بشاهنشاه بزرك و میهن از خدای متعال مسئلت دارد .

آ ـ ۱۸۲۷۷ **چاکر آستان حاج محمدرهنما مقنی باشی**

جناب آقای سرگرد شیرزاد

ارتقاء آنجناب را بدرجه سرگردی صمیمانه تبریك گفته سلامتی وموفقیت و کامیابی شما را از خداوند متعال خواستارم .

آ ـ ۱۸۲۵۱ **مهندس مهدی مالك**

تیمسار سرتیپ اختیار رئیس محترم اداره راهنمائی

ارتقاء تیمسار معظم را بدرجه سرتیپی صمیمانه تبریك عرض‌نموده از خداوند متعال خواستار است که در راه خدمت بشاهنشاه محبوب‌و میهن عزیز بیش از پیش قرین موفقیت باشند .

آ ـ ۱۸۲۵۳ **مهندس مهدی مالك**

تیمسار سرلشگر امین مجدی

نیل بمقام رفیع سرلشگری را ضمن خیر مقدم به آن تیمسارمعظم تبریك عرض مینمایم .

آ ـ ۱۸۲۴۳ **سرهنك ستاد محمود جبلی**

تیمسار معظم و محبوب عباس مولائی

با یکدنیا مسرت ارتقاء درجه آنجناب را از صمیم قلب تبریك عرض نموده و نیل بدرجات و مراتب عالی تری را برای آن سرور گرام از ایزد متعال خواهانیم .

حاج میزبان سبزقبائی ـ حاج احمد و محمد کاظم سبز قبائی ـ منوچهر ملك زهتاب

آ ـ ۱۸۲۴۱

از درجه اعتبار ساقط است

دو برك سفته هریك بمبلغ ده هزار ریا ل(جمعا بیست هزار ریال) بامضای آقای ابراهیم بهشتی به ظهر نویسی آقای مهدی صیرفی پور بسررسید ۲۵ و۳۰آبان ۱۳۳۸ مفقود گردیده مراتب بدینوسیله به تمام بانکها وبازرگانان اعلام میگردد که سفته های بالا درصورتیکه پیدا شود ارزش قانونی نداشته و از درجه اعتبار ساقط است .

آ ـ ۱۸۲۳۹

مولن‌روژ کریستال برلیان

«مولن‌روژ» «مولن روژ»

دوبله بفارسی دراستودیو مولن‌روژ **قانون** کارگردان «ژول دسن»

جینا لولوبریجیدا ـ مارچلوماسترویانی ـ ایومونتان ـ پیربراسور ـ ملینامرکوری

نمایش وایکینك در تراس کریستال ادامه دارد

اطلاعات

چهارشنبه بیست‌وششم ربیع‌الاول ۱۳۷۹ ـ سی‌ام سپتامبر ۱۹۵۹ — سال سی‌وچهارم ـ شماره ۱۰۰۲۳

تقدیم آرم عصای‌سفید بحضورشاهنشاه

امروز بمناسبت روز عصای سفید و جمع‌آوری اعانه بنفع نابینایان هیئتی بحضورشاهنشاه که‌ریاست عالیه باشگاه بین‌المللی لاینز را در ایران قبول فرموده‌اند شرفیاب‌شدند .

در عکس بالا دوشیزه ای آرم عصای سفید را بسینه شاهنشاه نصب می نماید .

افتتاح مؤسسه استاندارد وزارت‌بازرگانی

ساعت چهار بعد از ظهر امروز اعلیحضرت همایونی موسسه استاندارد وزارت بازرگانی را افتتاح فرمودند . در مراسم افتتاح هیئت دولت و جمعی از شخصیت ها حضور داشتند .

آخرین جلسه دولت قبل‌از سفر نخست‌وزیر

بعداز ظهر امروز آخرین جلسه هیئت دولت بریاست آقای دکتراقبال نخست وزیر درکاخ نخست وزیری تشکیل میگردد .

درجلسه امروز هیئت دولت احتمال میرودکه نتایج سفر هیئت دولت بگیلان واحتیاجات مردم آن استان مطرح ومورددبررسی قرار گیردوتصمیماتی اتخاذ گردد .

آقای نخست وزیر درراس هیئتی بامداد فردا عازم امریکا میگردد و درغیاب ایشان آقای مهندس شریف امامی وزیر صنایع ومعادن کفالت نخست وزیری رابرعهده خواهد داشت .

دعوت ازفرماندهان‌هوائی ترکیه‌وپاکستان

امروز یك مقام مطلع ستادنیروی هوائی بخبرنگار ما اظهارداشت که روز گذشته تیمسار سرلشگر محمد خاتمی فرمانده نیروی هوائی شاهنشاهی از ارتشبد الگین فرمانده نیروی هوائی ترکیه و ژنرال علی‌اصغر خان فرمانده نیروی هوائی پاکستان برای شرکت در جشن روز نیروی هوائی (۲۵ مهر) دعوت بعمل آورده است .

درگذشت شادروان **محمدقلی شکوهی** ارزیاب بانك کشاورزی شهرستان گرمسار رابانهایت تاسف باطلاع اقوام ودوستان میرسانیم مجلس ختم آن مرحوم روز جمعه نهم مهرماه ازساعت ۲ تا۵ بعداز ظهر درمسجد جامعه گرمسار منعقد است .

امیر هوشنك شکوهی ـ جعفر شکوهی ـ الله قلی‌شکوهی ـ آقاخان شکوهی ـ خسرو شکوهی ـ ابوالفتح‌شکوهی ـ پرویز شکوهی ـ ابوتراب شکوهی ـ نادر شکوهی ـ منوچهر شکوهی ـ شاهپور شکوهی ـ مهدی شکوهی ـ کاوس شکوهی ـ داریوش شکوهی ـ جمشید شکوهی ـ بیژن شکوهی ـ تیمور شکوهی ـ احسان‌شکوهی ـ محسن‌شکوهی ـ ناصر شکوهی ـ جمشید شکوهی ـ فرهنك شکوهی ـ فریدون شکوهی ـ مرتضی شکوهی ـ امیر اصلان شکوهی ـ اماموردی شکوهی

مصیبت وارده رابیازماندگان آنمرحوم تسلیت میدهیم . آ ـ ۱۸۲۹۳

سالی گذشت عزیزم یادتو دردل است
دل کندن ازتوای ناکامم بخداکار مشکل است

یکسال پر دردورنج ازمرك جانگداز جوان ناکام فرزند دلبندم **(خسرو آزادی)** میگذرد سال پیش درچنین روزی این پرنده پر نشاط در عنفوان جوانی چشم از این جهان بربست ومرا تاابد عزادار ساخت روز پنجشنبه ۸ر۷ر ۳۸ مهرماه از ساعت ٤ الی ٦ بعداز ظهر مجلس یادبودی برسر مزارآن ناکام درامامزاده عبداله برقرار است .

آ ـ ۱۸۰۶۵ **مادر داغدیده تو ـ بانو ملك تبریزی**

آیا تیم کشتی ایران شکست گذشته را جبران میکند ؟

روپوش «ارمك» امسال مد

کریستیان‌دیور است

من هروئینی شده‌ام

یك‌جوان از چنك‌بلای خانمانسوز اعتیاد بشما پناه میآورد

دوجوان ایرانی درآلمان دختری را اغفال کردند و دستگیر شدند

و دهها مطلب خواندنی دیگر فردا در :

اطلاعات جوانان

فقط ۵ ریال

پیش‌بینی وضع هوا

هوا درتمام نقاط متغیر است

پیش‌بینی هوای ایران تاظهر فردا طبق گزارش اداره پیش‌بینی کل هواشناسی بدینقراراست :

هوای شهرتهران صاف گاهی توام بالکه های ابرپیش‌بینی میشود.

هوای سواحل بحر خزر ابری ودر بعضی ساعات همراه بابارندگیهای پراکنده ،هوای شهرستان های شمالغربی قسمتی ابری واحتمالا توام بارگبار پراکنده و هوای سایرنقاط صاف گاهی همراه با لکه هایابرپیش‌بینی میشود .

طی یك جلسه چهارساعته درکمیسیون دادگستری

لایحه مرور زمان کیفری بتصویب‌رسید

ساعت ده صبح امروز کمیسیون دادگستری مجلس شورای ملی بریاست آقای فخر طباطبائی و باحضور وزیر دادگستری تشکیل شد . دراین جلسه که چهارساعت بطول انجامید لایحه مرور زمان کیفری که بموجب‌آن تعدادی از پرونده های راکد دادگستری از جریان خارج میشود به‌تصویب رسید .

این‌لایحه‌در چندماه پیش بمجلس تقدیم شدولی پس از سرو صدا و مخالفت‌شدید چندنفر از نمایندگان به کمیسیون دادگستری ارجاع گردیده بود .

تشکیل‌کمیته‌روابط فرهنگی ایران‌وایتالیا

سال گذشته هنگام سفررسمی شاهنشاه به ایتالیا طبق قراردادفرهنگی منعقده بین ایران وایتالیا مقررگردیدیك کمیته عالی درهریك ازدو کشور برای اداره امور مربوط بروابط فرهنگی دوملکت تشکیل شود وشاهنشاه مقرر فرمودندکه ازنظر اهمیت روابط هنری وفرهنگی دوکشور دراینمورد دقت وتوجه خاص بکاررود .

بطوریکه اطلاع میرسد اکنون کمیته ایرانی مرکب ازآقایان دکتر مهران وزیر فرهنك، آرام وزیر امور خارجه، شجاع الدین شفا رایزن فرهنگی دربار شاهنشاهی تشکیل شده است .

نظیراین کمیته مرکب ازوزرای خارجه وفرهنك ایتالیا ویك شخصیت برجسته درایتالیا تشکیل خواهد شد .

سفیرهلند درتهران تغییر میکند

لاهه ـ آسوشیتدپرس ـ هنریك .ج .لولت بموجب اطلاعیه‌وزارت امورخارجه هلند بسمت سفیر کبیر آن کشور در تهران منصوب‌شده است .

وی که ٥٦ سال دارد بجای «ویلم باردن کنورس» سفیر کنونی هلند در تهران انتخاب شده است .

پست کنونی «لولت» ریاست ادار ه‌امور کشور های اروپائی در وزارت خارجه هلند بوده است .

طرح انتقال کارخانه شیرپاستوریزه بوزارت کشاورزی

وزارت کشاورزی امروز اطلاع داد پس از مذاکراتی که بین‌وزارت کشاورزی و بهداری و سازمان برنامه انجام شد به پیشنهادآقای سرلشکر دکتر ایزد پناه سرپرست امورادام کشور بوزیر کشاورزی طرح تصویبنامه انتقال کارخانه شیر پاستوریزه بوزارت کشاورزی تهیه‌شد. واین امر امشب برای تصویب د رهیئت دولت مطرح خواهد شد .

صدور حبوبات از کشور ممنوع است

وزارت بازرگانی اطلاع داد که طبق مقررات سهمیه سال جاری صدور حبوبات از کشور ممنوع است .

کنفرانس بزرگ کشاورزی

از روز ۱۲ الی ۳۲ مهر کنفرانس کشاورزی مرکب از متخصصین وزارت کشاورزی و نمایندگان دستگاههائیکه بنحوی درکار های کشاورزی موثرند مانند بانك‌عمران. سازمان برنامه و بانك کشاورزی در بانك کشاورزی تشکیل‌میشود .

انتقال دفترخانه

دفتر اسناد رسمی شماره ۱۳۱ طهران به تصدی آقا ی‌اسمعیل محصصی از میدان قزوین مقابل بیمارستان فارابی به خیابان قزوین جنب خیابان غفاری انتقال یافت.

علی اکبر برزین مهر ۱ـ۲ آ ـ ۱۸۱۰۱

تصحیح

در صفحه یازده شماره امروز در شرح عکس مربوط به رپورتاژ «شورای عالی کار» آقای غلامعلی‌پرویزی‌نماینده کارفرمااشتباها رسول‌پرویزی‌عضویت مدیره شرکت تلفن معرفی شده است که بدینوسیله تصحیح میگردد

حراج پارچه
گدری ـ لاله‌زار

نامه فاضل‌الجمالی از زندان بغداد
بمجله تهران‌مصور

نخست‌وزیر پیشین عراق از سازمان ملل‌متحد و مطبوعات آزاد جهان استمداد میطلبد

روح‌انگیز مبارز میطلبد

بانو روح‌انگیز قدیمی‌ترین آوازخوان زن‌ایران‌ضمن مصاحبه اختصاصی باخبرنگار تهران‌مصور مبارز میطلبد

کسانیکه داستان «زنی‌بنام هوس» را خوانده‌اند تصدیق‌دارند که از داستان «شهرآشوب» شیرینتر وپرآتریك‌تر است . این داستانرا از هرکجا بخوانید عقب نمانده‌اید

جمعه ، روز انتشار تهران‌مصور

طالار کسری

بزرگترین ـ مجللترین و زیباترین سالن زمستانی خاورمیانه بابرنامه عالی و بی سابقه از فردا شب افتتاح **می‌شود**

نشانی : خیابان شاهرضا نبش خیابان‌بهار ـ تلفن۴۹۹۱۳

ضمنا باطلاع میرساند :که

سالن زمستانی اکاپولکو دائر است

پارك هتل

بزودی افتتاح سالن زمستانی باارکستر معروف اروپا وان‌درفول و برنامه جدید

۱ـ۲ آ ـ ۲۳۱۳٤

خروشچف چینی‌هارا دعوت به‌صلح‌کرد

توکیو ـ یونایتدپرس ـ خروشچف در ورودخود به پایتخت چین به رهبران کمونیست اظهار داشت :

ما باید هرچه در قوه داریم برای روشن شدن محیط و ایجاد شرایط دوستی در میان ملت ها بکوشیم تاصلح جهانی تضمین شود .

وی‌بکمونیست های‌چینی واروپای‌شرقی اطمینان‌داد که‌درمذاکراتش با آیزنهاور هیچ نکته ای که موجب نگرانی باشد وجود نداشته است . این مذاکرات مفید بود ومسائل بزرگی که باید حل شود طی آن مطرح گردید. براثر مذاکرات مزبور روابط آمریکا و شوروی بهبود خواهد یافت و از تجدید بحران جهانی جلوگیری خواهد شد .

خروشچف گفت احزاب کمونیست شوروی و چین که در یك دوران سخت و بحرانی بایکدیگر متحد شدند اکنون دوش بدوش یکدیگر پیش میروند و سرانجام به‌ایجاد یك جامعه کمونیستی موفق خواهند شد .

خروشچف ضمن بحث از پیشنهاد خلع سلاح خود در مجمع عمومی سازمان ملل متحد گفت این پیشنهاد ممکن است تغییرات عمده‌ای در روابط بین‌ملت هابدهدبشرط‌آنکه تمام‌ملل ازآن‌پشتیبانی کنند «همه ما باید برای تخفیف بحران بکوشیم .»

این اظهارات باتوجه بروشی که چینی ها در مورد هندپیش گرفته اند بعقیده ناظرین یك یادآوری جدی به‌مائوتسه‌تونك میباشد .

اگر خروشچف در پی تامین صلح باشد مشکل ترین وظیفه خودرا در پکن باید انجام دهد. زیرا مائوتسه‌تونك همیشه با تخفیف بحران جهانی مخالفت ورزیده است .

جلسه سری سران کمونیست درپکن

توکیو ـ آسوشیتدپرس ـ خروشچف ومائوتسه‌تونك دومردی که در دنیای کمونیست از آنها بالاتر نیست جلسه‌سری با حضور رهبران کشورهای اقمار خود تشکیل میدهند تاتجربیاتی راکه خروشچف ضمن سفر آمریکای خود آموخته بررسی کنند .

یکی‌از مواد دستور مذاکرات ممکن است آزادی پنج‌تن آمریکائی باشد که هنوز در چین زندانی هستند .آیزنهاور شخصا در این مورد از خروشچف تقاضای میانجیگری کرده‌بود و اگر چینی‌هاتن به‌آزادی زندانیان بدهند نخستین نشانه واقعی برتخفیف تشنج اوضاع از ناحیه چین خواهد بود.

هندیها از مرز تبت عقب نشستند

دهلی نو ـ رویتر ـ روزنامه «تایمزآف‌ایندیا» می نویسد دولت هند پست مرزی مقدم خودرا درمرز شمال غربی باتبت فراخوانده است .

این اقدام بدنبال ارسال یادداشت چینی ها صورت گرفته که طی‌آن ادعای منطقه مزبور راکرده بودند .

درسراسر کشور آمارگیری میشود

امروز این اطلاعیه از طرف اداره کل آمار عمومی انتشار یافت :

در اجرای برنامه های اصلاحی دولت در ماههای مهر وآبان سال جاری یك آمارگیری نفوس واجتماعی در سراسر کشور بطور نمونه‌ای بعمل می‌آید .مامورین آمار عمومی ضمن این آمار گیری فقط ببعضی از خانوار هاکه بطور نمونه انتخاب شده‌اند مراجعه خواهند کردوسئوالاتی درباره وضع اجتماعی خانواده‌ها خواهند نمود .

برای اطلاع هموطنان عزیز لازم است تذکر داده شود که‌طبق‌قانون جواب های مردم وپرسشنامه های فردی خانوار محرمانه بوده و مهمترین استفاده‌ای که از نتایج این قبیل آمارگیری ها میشود تهیه طرحهای اصلاحی برای بهبود وضع اجتماعی وبالابردن سطح زندگی ملت ایران میباشد .بهمین سبب اداره کل آمار عمومی از عموم هم میهنان گرامی تقاضا مینماید در صورت مراجعه مامورین آمار عمومی که دارای کارت مخصوص هستند بسئوالات آنان پاسخ صحیح ودقیق بفرمایند .

شمارهٔ مخصوص

اطلاعات کودکان

چهارشنبه ٤ مهر

در ٤٤ صفحه ۵ ریال

پارك نو دروس

افتتاح سالن مجلل زمستانی خودرا با ارکستر معروف ایطالیائی وبرنامه‌های جالب باطلاع‌مشتریان محترم‌میرساند

تلفن ۸۱۳۸۸

۱ـ۲ آ ـ ۲۳۱۳۲

نرگس شیراز

عالیترین روغن نباتی ایران

۳ـ۱ آ ـ ۲۲۹۶۰

آخرین خبرتا ٤ بعد ازظهر

قاتل پاسبان محکوم باعدام شد

ساعت دو ویکربع بعداز ظهر امروز شعبه دوم دادگاه عالی جنائی روح‌اله فاطمی زاده راکه باتهام قتل یك پاسبان ویکنفر دیگر تحت تعقیب قرار گرفته بود باعدام محکوم کرد .

(مشروح خبردر صفحه۱۸)

یك بازرگان لنگرودی ورشکست شد

بنا بگزارش آخر وقت امروز خبرنگار ما از لنگرود یکی‌از بازرگانان لنگرود بیش از چهار میلیون ریال ورشکست شدوبهمین‌جهت‌ازظهرامروز وضع دادوستد دربازار شهر بحال رکود درآمد .

چند خیابان درچهار روزیکطرفه میشود

اطلاعیه شهربانی کل کشور

بمنظور تسهیل امور عبور ومرور وسائط نقلیه در طول مدت انجام مسابقات قهرمانی کشتی جهانی در تهران از ساعت ۸ صبح ۸ر۷ر۳۸ خیابان های زیر موقتا برای چهار روز تاصبح دوازدهم یکطرفه اعلام میگردد از عموم رانندگان انتظار دارد مقررات مربوط رادرتمام مواقع معمول داشته بدیهی است در صورت تخلف طبق مقررات تعقیب وبدادگاه اعزام خواهند شد .

خیابان چرچیل از شرق بغرب ـ خیابان فرانسه از غرب‌بشرق و از چهار راه چرچیل الی سه‌راه کوچه نظری از شرق بغرب ممنوع ـ خیابان ارفع شرقی از چهار راه ارفع از شرق بغرب ـ خیابان ارفع غربی از چهار راه ارفع از غرب بشرق ـ خیابان صبا از شمال بجنوب ـ خیابان مرجان از شمال بجنوب ـ خیابان همایون از شمال بجنوب ـ خیابان شاهپور از چهار راه چرچیل الی چهار راه ارفع باستثناء اتوبوسهای شهری از دو طرف ممنوع ـ از چهار راه کالج عبور تاکسی و کرایه ـ بارکش بجنوب ممنوع ـ از چهار راه یوسف آباد عبور تاکسی و کرایه و بارکش بشمال ممنوع ـ کوچه نظری در خیابان فرانسه از دوطرف ممنوع ـ کوچه های شمالی و جنوبی خیابان ارفع شرقی از قسمت شمال بجنوب .

شهربانی کل کشور

افتتاح‌کلاس تربیت مربی کودك

چهارمین دوره کلاس تربیت مربی برای کودکستان ها در مهر ماه در تهران شروع بکار می نماید مربیان کودکستان ها و بانوان علاقمند باین کار می توانند همه روزه از ساعت ۸ الی ۱۲ تا بیستم مهر ماه در وزارت فرهنك باداره امور کودکستان ها مراجعه و ثبت نام نمایند .

۱ـ۲ آ ـ۲۳۰۹٦ رئیس‌اداره‌امور کودکستانها.جهان‌آراء

آگهی مناقصه خرید موتوردیزل

کارخانه شیر پاستوریزه تهران یکدستگاه موتور دیزل بقدرت ۵۰۰ اسب را از طریق مناقصه خریداری می نماید پیشنهاددهندگان می توانند تا آخر وقت اداری روز ۱٤ر۷ر۳۸ بدفتر کارخانه واقع در کیلومتر ۷ جاده قدیم کرج مراجعه و با اخذ برك شرایط پیشنهادات خود را لاك و مهر شده تسلیم و رسید دریافت دارند .

رئیس کارخانه ـ مهندس مبصر بهرامی

۱ـ۲ آ ـ۲۳۱۰٤

آگهی مزایده فروش اثاثیه بیمارستان و متفرقه

بنگاه حمایت مادران و نوزادان مقداری از اثاثیه ولوازم زایشگاه قدیم را از طریق مزایده بفروش میرساند.

داوطلبین مبلغ پنجهزار ریال سپرده بحساب شماره ۲۷۹۳٤ شعبه مرکزی بانك‌ملی ایران منظور و فیش آنرا بحسابداری بنگاه تسلیم ورسید دریافت دارندداوطلبین میتوانند همه‌روزه درسرویس اداری غیر ایام تعطیل اثاثیه‌راملاحظه و پیشنهاد خودرا تاآخر وقت روزبیستم‌مهر ماه ۳۸ بحسابداری بنگاه حمایت‌مادران واقع درخیابان مولوی‌چهارراه مولوی تحویل نمایند.

پیشنهادات واصله در روز چهارشنبه ۲۱ مهرماه ساعت ۹ صبح بازو خوانده خواهد شد و حضور پیشنهاد دهندگان آزاد است بنگاه در ردوقبول یك‌یاکلیه پیشنهادات مختار است کلیه هزینه های‌مربوطه بعهده برنده مزایده خواهد بود . ۱ـ۳ آ ـ۲۲۷٦٤

برای اطلاع اهالی محترم پایتخت

مسابقات کشتی قهرمانی جهانی باشرکت قویترین تیم های دنیا ساعت ٤ونیم‌بعداز ظهر روزپنجشنبه هشتم مهرماه در پیشگاه مبارك اعلیحضرت همایون‌شاهنشاه افتتاح‌میگردد وتا روز یازدهم مهر ادامه خواهد یافت.

برای این مسابقات کارت افتخاری و رایگان بهیچوجه توزیع نمی گردد وبلیط ورودی برای‌تمام جلسات مسابقات بصورت کوپن یکهزار وششصد ریالی ـ هشتصد ریالی ـ چهارصد ریالی تهیه شده که دراین مراکز بفروش میرسد.

۱ـ مغازه مسعودنیا لاله‌زار
۲ـ باشگاه تسلیحات ارتش
۳ـ فروشگاه ورزشی‌تاج چهارراه کالج
٤ـ گیشه سینما آسیا
۵ـ گیشه های‌سالن محمد رضاشاه .
٦ـ مغازه ملاقاسمی سبزه‌میدان

از همه علاقمندان بامر ورزش که در این مسابقات حضور پیدا می کنند تقاضا دارد ازکوپنهای خود که دارای شماره و جایگاه مخصوص است و درظهر کوپن مشخص گردیده مراقبت نموده و در حفظ نظم بامامورین مربوطه نهایت‌همکاری و تشریك مساعی را مبذول‌فرمائید .

سازمان تندرستی جوانان وتربیت بدنی ایران ازهمه اهالی شریف تهران انتظار دارد که‌بنا به‌آئین مهمان‌نوازی که خصلت دیرینهٔ مردم ایران است دربرخورد هاو تماسها بااین قهرمانان کشتی که ملبس بلباس قهرمانی کشور خود میباشند رافتو عطوفت‌کامل مرعی دارند وبخصوص هنگام سوار شدن دروسائط نقلیه و ورود بگردشگاهها و اماکن برای آنان حق تقدم قائل شوند.

رئیس‌سازمان تندرستی جوانان وتربیت بدنی‌ایران
سرلشکر محمددفتری ۱ـ۲ آ ـ ۲۳۰۳۸

افتتاح مطب دکتر مهدی نوحدانی

چیف رزیدنت بیمارستانهای هونولولو ـ امریکا متخصص و جراح امراض زنان و نازائی از روز پنجشنبه ۸مهرماه ۱۳۳۸
پذیرائی عصر ها ـ تلفن ٦۹۳۲۲
نشانی . چهارراه پهلوی شاهرضا جنب خیابان بزرگمهر
۱ـ۲ آ ـ۲۲۷۸۰

תפילה

محترما به اطلاع جمعیت کلیمیان تهران میرساند که مراسم **תפילה** در ایام روش‌هشانا و کیپور مطابق معمول سنواتی بوسیله جناب آقای حاخام یدیدیا شوفظ و جناب آقای حاخام اوریل و عده دیگر آقایان شالیح صبیور در محوطه مدرسه اتفاق واقع در اول خیابان آناطول‌فرانسر جنب دانشگاه (محل هر سال) برگزار خواهد گردید .

۱ـ۲ آ ـ۱۸۰۷۹ **کانون خیر خواه**