سال بیست و سوم ـ شماره ۶۹۴۵ — پنج شنبه پانزدهم اردیبهشت ماه ۱۳۲۸ — تك شماره دو ریال

اطلاعات

مجلس شورای ملی

مذاکرات قبل از دستور

آقایان ارباب کیو ، امیرتیمور ، دکتر راجی قبل از دستور صحبت کردند.

سپس معاون وزارت دارائی لایحه‌ای برای جمع آوری غله درسال جاری باقید دو فوریت تقدیم نمودند دراین لایحه موافق ومخالف صحبت کرد ولی چون برای اخذ رای عده کافی نبودمو کول بجلسه بعد گردید

آقای وزیر دادگستری ماده واحده‌ای تقدیم و تقاضا نمودند که بکمیسیون دادگستری اختیار داده شودمصوبات کمیسیون بعنوان آزمایش بموقع اجرا در آید

آقای رئیس گفتند دستور جلسه آینده اول نظامنامه داخلی طرح میشود بعد لوایحی که تقدیم شده وسایر لوایح مهم که دردستور میباشد

جلسه علنی مجلس شورای ملی درساعت یازده صبح امروز بریاست آقای سردار فاخر حکمت تشکیل شد وصورت جلسه قبل قرائت گردید

آقای ارباب کیو خواستند تذکری بدهند ولی چون طولانی بود بنا شد بعنوان قبل از دستور صحبت کنند.

آقای دهقان تذکر دادند در جلسه قبل آقای دکتر شفق پیشنهاد کردند چون ماده واحده مربوط بقبول یارد ماده واحده من حیث المجموع است بنابراین پیشنهاد دیگر مورد ندارد و آقای رئیس هم این پیشنهاد را وارد دانسته و طبق آن عمل شد و بنا گردید که کلیه پیشنهادات را که بماند ولی دراین بین پیشنهاد آقای دکتر ملکی مبنی برقید کلمه «مسلمان» بودن موردقبول واقع واین برخلاف نیت و تصمیم مجلس است (صحیح است) و بایددراینمورد تجدید نظر شودزیرا برخلاف قانون اساسی است که ما اقلیت‌های ایرانی را ازحق قانونی خود محروم کنیم (عده ای ـ صحیح است)

آقای امیرتیمور گفتند پیشنهاد آقای دکتر شفق مخالف قانون بود زیرا نمیشود وکیل را از حق خود محروم کرد.

آقای رئیس گفتند چند نفر تقاضای نطق قبل از دستور کرده‌اند از جمله آقای ارباب کیو لذا با موافقت آقایان تقاضا کنندگان صحبت میکنند.

نطق نماینده زرتشتیان

آقای ارباب کیو ـ در جلسه ۱۴ اردی بهشت ماه ۲۸ مجلس شورای ملی درموقع طرح لایحه سنا پیشنهادهائی بمقام محترم ریاست تقدیم گردید منجمله پیشنهادی از آقای دکتر ملکی که کلمه مسلمان بند ۹ لایحه افزوده شود. هرچنددرضمن گفتگو راجع به پیشنهادها اظهارشده از همه پیشنهادها صرف نظر میشود و باصل ماده واحده رای گرفته و تصویب شد.

معهذا چون درروزنامه اطلاعات ملاحظه شد که در ضمن پیشنهادها متاسفانه فقط یك پیشنهاد از طرف مخبر کمیسیون که مقصود اضافه شدن کلمه مسلمان ببند ۹ باشد قبول شده است بنده ناگزیرم عرض نمایم در موقع گرفتن رای باصل ماده واحده بدون اشاره بپیشنهاد نامبرده رای گرفته وتصویب شد بنا بر این در صورتیکه پیشنهادمزبور تصویب شده تلقی گرددبر خلاف اصل عدالت و مخالف اعلامیه جهانی حقوق بشر که دولت شاهنشاهی ایران آن‌را قبول نموده‌است ودرواقع تعدی و تحقیر به زرتشتیان که ایرانی‌الاصل وفرزندان وپرستندگان این‌سرزمین مقدس‌هستند وبایستی ازتمام‌حقوق سیاسی‌واجتماعی این سرزمین برخوردار و بهره‌مند گردند می‌باشد.

لذا بنده بنام جماعت اقلیت زرتشتیان باین تبعیض و بی عدالتی اعتراض نموده واصلاح آنرا طبق اصل هشتم متمم قانون اساسی ازمجلس‌مقدس شورای ملی استدعا وامیدوارم‌مجلس مقدس‌و آقایان نمایندگان‌عظام که همواره طرفدارعدالت بوده‌ومیباشند راضی نشوند که این‌تبعیض در تاریخ بشریت بنام‌مجلس دوره پانزدهم ثبت واصولی که درمنشور سازمان‌ملل‌متحد واعلامیه جهانی حقوق بشر از طرف دولت شاهنشاهی ایران‌قبول‌شده‌است برخلاف آن‌رفتار شود.

تذکرات درباره نفت

آقای امیر تیمور اظهار داشتند قبل ازاظهارعرض‌خودم باقای‌ارباب کیو اطمینان میدهم که قبول پیشنهاد آقای‌دکتر ملکی از طرف مجلس هیچگونه منافاتی با حق اقلیت های ایران ندارد ومانع‌ازین نخواهدشد که آنها نیزاز حقوق خود بهره‌مند شوند (صحیح است) اما عرض خودم ، چنانکه خاطر آقایان محترم مستحضراست دریکی‌ازجلسات قبل‌آقای وزیردارائی در مورد نفت بمجلس نوید دادند که منافع ایران را ازهرجهت‌تامین‌خواهند کرد وپس از اینکه تصمیمات نهائی اتخاذ شود

بقیه درصفحه دوازدهم

درخصوص جمع آوری غله

این لایحه امروز باقید دوفوریت تقدیم مجلس گردید ولی مواجه بامخالفت شد واخذ تصمیم درباره آن بجلسه آینده محول گردید

مجلس‌شورای ملی

ضمن لایحه دودوازدهم مصوب ۲۹ فروردین‌ماه ۱۳۲۸ تبصره‌ه برای تعیین تکلیف وصول مازاد غله از مجلس شورای ملی تقاضای تجدید اختیارات مصوبه برای جمع آوری محصول‌سال گذشته شده‌بود بجای‌آن تبصره طبق‌پیشنهاد آقایان نمایندگان آن قسمت از خبر کمیسیون قوانین دارائی راجع بلایحه مالیاتهای مستقیم که مربوط بوصول مازاد غله بود تصویب گردید.

چون تمام لایحه نامبرده هنوز ازتصویب مجلس‌شورای ملی نگذشته و تبصره مصوبه مجلس شورای ملی هم برای تامین نان شهرها کافی‌نیست مشکلات اجراء آنرا به اطلاع مجلس‌شورای ملی‌رسانده و تغییراتی که ضروری است پیشنهاد و استدعای تصویب دارد مشکلات اجراء تبصره نامبرده بشرح زیر میباشد :

۱ـ میزان مازاد غله براساس مالیات املاك مزروعی مقررشده در صورتی که‌قانون‌مالیات‌املاك‌مزروعی هنوز از تصویب مجلس شورای‌ملی نگذشته پیشنهاداتی که دولت دراین زمینه درجزو قانون سایرمالیات‌های مستقیم تقدیم مجلس شورای ملی نموده و در کمیسیون قوانین‌دارائی مورد بحث قرار گرفته و گزارش‌آن تقدیم مجلس شورای ملی شده هنوز مورد بحث وشور قرارنگرفته واز تصویب نگذشته و چون تعیین رژیم مالیاتی کشور یك‌مسئله مهم وحیاتی است نمی‌توان انتظار داشت که‌لایحه نامبرده بدون‌شور ودقت کافی‌ازطرف نمایندگان‌مجلس‌شورای ملی‌ازتصویب بگذرد ودولت‌نسبت ببعضی‌ازمصوبات کمیسیون قوانین دارائی نظریاتی دارد که منتظر طرح آن گزارش‌در مجلس‌شورای‌ملی میباشد.

تصویب‌نشدن‌پایه واساس‌مالیات املاك مزروعی، دروصول مازاد غله دولت را دچار اشکال مینماید.

خاطر نمایندگان محترم مستحضر است موقعی که‌وزارت‌دارائی‌مالیات جزو جمعی سابق را بعنوان مالیات املاك مزروعی برحسب‌تبادل کمیسیون قوانین دارائی مجلس شورای ملی پیشنهادنمودوادامه رویه قبلی‌راقبول کرد دراصلاح بیعدالتی‌هائی که از اجزاءاین جزوجمع‌پیش میایدتدابیری اتخاذ وپیشنهاداتی بمجلس‌شورای‌ملی تقدیم شدومتن ماده۹ مصوبه کمیسیون قوانین دارائی بهترین دلیل آن می باشد.

وصول‌مالیات‌جزوجمعی‌درصورتی که بارعایت سایرمقررات ماده ۹ وهمچنین حق تجدید نظر درمالیات املاکی که درآمد آن نسبت بمیزی سابق ترقی یاتنزل فاحش ننموده‌باشد بی‌عدالتی‌خواهد بود.

۲ـ وصول‌مازاد غله بشرح‌تبصره نامبره ضمانت اجرائی‌ندارد زیرامتن تبصره که مستخرجه ازماده۹ گزارش کمیسیون قوانین دارائی است جزئی ازطرح پیشنهادی کمیسیون میباشد و درضمن‌سایرموادطرح نامبرده‌اختیاراتی که برای این موضوع لازم است به دولت اعطاشده درصورتیکه باتکاء این تبصره نمی‌توان ازاختیارات نام برده استفاده کرد.

۳ـ اجراء شرط مقرر مربوط برعایت تناسب بین نرخ نان با نرخ غله درسال‌جاری مشکلاتی دربردارد آنچه که مسلم است این است که بین نرخ آزاد ونرخ خرید دولت‌تفاوت محسوسی دربسیاری ازنقاط موجود است ودولت‌قیمت نان را درمراکز عمده کمتر ازآنچه که بایدمعین نموده و ازاین جهت تحمل ضرر مینماید مثلا درتبریز نرخ خرید گندم از قرارتنی ۳۰۰۰ ریال وفروش جنس بخبازاز قرار۲۱۲۰ میباشد اگردولت بخواهد نرخ خرید گندم را بر اساس قیمت نان معین کند چون افزایش قیمت‌نان را فعلامقتضی ومصلحت‌نمیداند ناگزیر باید نرخ گندم براساس ۲۱۲۰ریال با کسرهزینه های جمع‌آوری یعنی‌در حدود ۱۹۰۰ ریال معین شود در صورتیکه خرید بچنین نرخی اساسا مقدور ومقتضی‌نبوده‌وکار جمع آوری جنس را غیرمقدور خواهدساخت. در طهران وبسیاری ازنقاط دیگر وضع مشابه تبریز میباشد.

۴ـ با اطلاعاتی که ازوضع‌جنس ومحصول‌میرسد دولت امیدواری‌دارد که با اتخاذ تدابیر صحیح بتواندر این سال که محصول خوب است‌علاوه برمیزان دویست هزار تنی که برای مصرف عادی‌احتیاج دارد ذخیره‌مهمی برای سالهای آینده‌تهیه نمایدوانجام منظور محتاج بتسریع درعمل وداشتن اختیارات‌کافی میباشد.

۵ ـ طبق تبصره ۳ ازماده ۹ گزارش کمیسیون قوانین دارائی مدت وصول مالیات املاك مزروعی تا آخر بهمن‌ماه میباشد درصورتیکه مازاد غله باید بلافاصله بعد از جمع آوری تحویل‌انبار های دولتی شود اگر بنا باشد که تاپایان‌مهلت نامبرده از وصول مازاد خود داری گردد مسلماً باوضع بد محصول سال گذشته امرنان شهر ها مختل خواهد گردید نظر بمراتب فوق و از جهت اینکه تا موقعی که اساس‌مالیات‌املاك مزروعی در مملکت بموجب قانون جدیدی معین نشود. میزان‌مالیات‌املاك یا بر اساس جزو جمع گذشته ویا بر اساس میزی‌های جدیدی که مجوز قانونی آن تحصیل خواهد شد بعمل نیاید ایجاد بستگی بین میزان‌مالیات جزو جمع و مازاد غله منتهی به بی عدالتی خواهد شد ومقررات مصوبه ضمن‌ماده واحده کافی بمقصود نیست وطرح وتصویب این مقررات مستلزم دقت و شورکافی ازطرف نمایندگان محترم میباشد و دولت علاقه‌مند است که این مقررات عمومی‌مالیاتی با توجه کامل نمایندگان‌محترم‌مجلس و افکار عمومی بتصویب برسدوازلحاظ اینکه جمع آوری جنس در سال جاری محتاج بداشتن اختیارات کافی میباشد که دولت‌بتواندبانهایت سرعت مخصوصا در نقاط گرمسیری که محصول آن بدست آمده‌شروع بجمع آوری نماید طرح ماده‌واحده زیر را با قید دو فوریت تقدیم و استدعای‌تصویب دارد.

ماده واحده ـ اجرای تبصره ۵ قانون دو دوازدهم‌پرداخت‌فروردین و اردیبهشت ۱۳۲۸ مصوب ۲۹ فروردین مو کول بتصویب قانون مالیات های مستقیم از مجلس‌شورای ملی بوده و جزء (۱)قانون اجازه پرداخت یك‌دوازدهم حقوق و هزینه کل کشور بابت تیرماه۱۳۲۷ برای محصول سال ۱۳۲۸ بموقع اجرا گذاشته‌خواهدشد:

نخست‌وزیر ـ وزیردارائی

کارخانه پنسلین سازی در مصر

اسکندریه ـ دولت مصر از صندوق پول بین‌المللی تقاضای پانزده میلیون لیره‌وام نموده‌تاقسمتی راصرف احداث کارخانه پنسیلین سازی و کارخانه‌ه‌ه‌ت‌و بقیه‌راصرف آبیاری نماید.

این وام قبول شده‌وقریبا این دو کارخانه در مصر احداث‌خواهد گردید.

باینکه مدتی ازعزیمت آقای ایوان سادچیکف سفیر کبیر شوروی درتهران بروسیه میگذرد و جدیدا نیز یادداشتی بین دولتین ایران وشوروی مبادله نگردیده است و میتوان گفت که در روابط دو کشور نیز تغییری روی نداده، بلکه روابط فیمابین جریان عادی ودوستانه خود را طی میکند ، معهذاروزنامه های معروف جهان‌بی‌دربی درخصوص وضع ایران وسیاست اتحاد جماهیر شوروی نسبت باین کشوراظهار عقیده کرده مقالاتی‌نوشته و دراطراف این موضوع قلمفرسائی مینمایند. مابدون اظهارنظر در باره این انتشارات مقاله مجله‌مهم امریکائی «لوك» وروزنامه معروف ترکیه «جمهوریت»را در زیرفقط برای اطلاع‌خوانندگان‌محترم نقل‌میکنیم . خوشبختانه بهبودی محسوسی درروابط دو دولت مشهود میباشد واین مقالات انعکاس جریانات چند ماه‌پیش است که اکنون درجراید مزبور درج شده‌است.

نظر محافل خارجی درباره روابط دولتین ایران وشوروی

علت عزیمت ایوان سادچیکف بمسکو ـ فشاردولت شوروی برایران

قرارداد سال ۱۹۲۱

شکایت ایران بسازمان ملل متحد

اولین آزمایشی که از استقامت ومیهن‌پرستی ایرانیان‌درواقعه آذربایجان بعمل آمد

ازمجله لوك ـ تیرگی‌مناسبات شوروی وایران با گذارشاتی که از تهران رسیده اخیرا وخیمتر و مورد توجه بیشتری‌واقع گردیده‌است.

گذارشات واصله ازتهران‌حاکی است که دولت ایران دیگر حاضر نیست قرارداد منعقده‌مابین آنکشور ودولت شوروی درتاریخ ۱۹۲۱ را معتبر وقابل ارزش‌تلقی نماید وممکن است ازفشار دولت شوروی بانجمن ملل‌متحد شکایت نماید.

صبح‌زود یکی ازروزهای‌جمعه ایوان سادچیکف سفیر کبیر شوروی درایران بدون بیان علت تهران را ترك وبطرف مسکو حرکت نمود و پشت‌سر اتومبیل‌او ، اتومبیل سیاسی دیگری‌بود که حامل پنج مسافردیگر بود وهمچنین اتوبوسی‌پراز اسباب‌و اثاثیه درپشت سراین دوماشین دیده میشد

ازقرائن نمیشوداستنباط کرد که حرکت سفیر کبیر شوروی ازتهران‌و ترك پایتخت ایران دائمی میباشدزیرا طبق اخبار تایید نشده خانم و دختر سفیر کبیر هنوز درتهران میباشند.

این اخبار بضمیمه خبر تصادمات دائمی‌ومرزی بسته‌شدن‌چهار کنسولگری در شهر های آذربایجان و حمله های متقابله شدید رادیوئی دو کشورتا اندازه ای وضع سیاسی بین این دو کشوررا وخیم نشان میدهد و باتطبق‌این قضایا اینطورمیشودفرض کرد که کارازمرحله‌جنك سرد گذشته ومناسبات دو کشور بنقطه باریکی رسیده‌است.

مامورین سیاسی‌ایران‌درسفارت کبرای ایران دراین شهردیشب خبر واصله بوسیله یونایتدپرس را مبنی برلغو قرارداد ۱۹۲۱ایران‌وشوروی بوسیله دولت ایران نه تایید ونه تکذیب کردند.

بهرجهت‌ممکن‌است دولت‌ایران ازشورای‌امنیت‌ملل‌متفق‌خواستارشود که راجع بفشار شوروی بآن کشور تصمیماتی بگیرد.

سخنگوی‌سفارت‌شاهنشاهی‌ایران درواشنگتن گفت که خیلی‌ممکن‌است که دولت‌ایران فقط ماده۶قرارداد ۱۹۲۱ را بی‌اعتبار‌اعلام کرده باشد نه تمام‌قرارداد را.

ماده‌شش قرارداد مزبورهرچند ازسال ۱۹۴۱ چندین مرتبه ازطرف دولت شوروی لغو ونقض گردیده ، اینطورمیگوید که‌درصورتیکه کشور ثالثی بخواهد ایران‌را پایگاه حمله و تجاوز بشوروی قراردهد دولت شوروی حق خواهد داشت ایران‌را باقوای مسلح خود اشغال نماید.

ولی همین‌ماده شش‌اشعارمیدارد که درصورتیکه کشور ثالثی ایران را برعلیه شوروی پایگاه قرار دهد دولت شوروی بایست اول بایران اعلام نماید ودرصورتیکه خوددولت ایران بقدرکافی مقتدر نباشد که نیروی دولت ثالث را از خاك خود اخراج نماید آن‌گاه شوروی اقداماتی بعمل آورد.

قسمت الحاقی این قرار داد (پروتکل) ضمنا بطور واضح اشعار میدارد که منظور از دولت و قوه ثالث همانا روسهای سفید بوند که بعدازانقلاب اکتوبر۱۹۱۷در کشور های همسایه شوروی خود را مهیای حمله بدولت‌جدیدالولاده‌شوروی‌مینمودند وایران راهم از نظر همان موضوع شامل ماده شش قرار داد مزبور نمود.

دولت شوروی تعلداعلام کرده است که دولت‌ایران زمین های گران بهای پرنفت خودرا تحت‌اختیاردولت امریکا گزارده است که آن کشوررا عملیات وپایگاه تجاوز حمله بشوروی قراردهد.

بقیه درصفحه دوم

روز پنجشنبه آینده محاصره برلن مرتفع خواهدشد

در جلسه‌ای که‌شب گذشته بین آقایان جیساپ ، مالیك ، کادوگان، شوول نمایندگان امریکا شوروی انگلیس ،فرانسه در نیویورك تشکیل گردید ،درباره رفع‌محاصره از برلن وتشکیل کنفرانس وزیران خارجه‌موافقت‌کامل‌حاصل شد

امروز درساعت۱۲گرینویچ (ساعت۱۵ونیم تهران)درمسکو،لندن،واشنگتن، پاریس ازطرف‌چهار دولت‌اعلامیه‌مشترکی‌انتشارخواهدیافت

وزیران خارجه چهار دولت روز دوم خردادیکدیگر راملاقات خواهند کرد

فیلیپ جیساپ نماینده‌امریکا

نیویورك (رویتر) ـ دیشب نمایندگان چهاردولت بزرك یعنی امریکا انگلستان و شوروی و فرانسه‌مدت ۹۵ دقیقه درمقر هیئت نمایندگی امریکا در سازمان ملل‌متحدمذاکره کرده و موافقت نمودند که محاصره برلن وحدود و قیود عبور و مرور زمینی و کشتی رانی را مرتفع‌سازند درضمن کنفرانس وزیران امورخارجه چهار دولت نیز برای‌رسیدگی به‌امور ومسائل‌موجوده تشکیل‌شود.

مدت دوماه است که‌مذاکراتی در این زمینه بین دکترفیلیپ‌جیساپ سفیر کبیر سیار امریکاو مسیو مالیك نماینده شوروی در سازمان‌ملل‌متحد درجریان‌است و دیشب برای‌اولین مرتبه نمایندگان‌انگلستان وفرانسه نیز در این‌مذاکرات‌شرکت کردند.

بعد از پایان‌مذاکرات‌اعلامیه‌ای از طرف چهار دولت صادرشد مبنی بر اینکه درباره کلیه‌مسائل مهم بین نمایندگان توافق نظرحاصل شده‌است ولی‌درباره جزئیات‌هنوزموافقت‌قطعی بدست نیامده‌است

اگر لازم‌شود که مذاکرات بیشتری در این‌خصوص بعمل‌آیدفردا اعلامیه دیگری صادرشده وضمن‌آن کلیه‌جزئیات و جریان مذاکرات و توافق نظر حاصله باطلاع‌عموم‌خواهد رسید.

دراعلامیه ای که دیشب انتشار یافت در باره تاریخ بر طرف شدن محاصره برلن‌وشروع‌مذاکرات‌شورای وزیران امور خارجه چهار دولت اطلاعی داده نشده‌است ولی ازمنابع موثق اطلاع‌حاصل شده‌است که‌روس ها موافقت کرده‌اند که درتاریخ ۱۲ مه‌محاصره برلن مرتفع ودرتاریخ۲۳ مه‌شورای وزیران امورخارجه۴دولت تشکیل‌شود.

شورای وزیران امور خارجه درماه نوامبرسال۱۹۴۷ درلندن‌تشکیل شدولی نظر باینکه جزئی نتیجه‌ای‌از

بقیه درصفحه یازدهم

عجیب ترین زنی که دنیا بخود دیده‌است

با ارواح مردگان و فرشتگان حرف میزند

وبا خون خود تصاویری رسم میکند وبزبان هائی صحبت میکند که یك کلمه از آن را نمیداند

راه آهن سرتاسری بکاشان رسید

جزئیات نخستین راه‌آهنی که درسالهای اخیر در ایران کشیده شده‌است در شماره فردا اطلاعات هفتگی باعکس هائی ازقسمتهای مختلف این‌راه چاپ شده است

نگوئید دختر های ایران شجاع نیستند

این دختر هیجده‌ساله دست افاغنه را از ایران کوتاه کرد وسلسله زندیه را بوجود آورد

واما عجیب ترین حقیقتی که این‌هفته در اطلاعات هفتگی فاش میشود

برادر هیتلر در آلمان است‌واسرارزندگی برادرش‌را فاش‌میکند

اطلاعات هفتگی فردا با ۲۰ صفحه مطلب خواندنی ویکدنیا زیبائی منتشرمیشود

این شماره ۱۲۰ صفحه‌وقیمت همان ۲ریال است

تجلیل از دانشمند فرانسوی

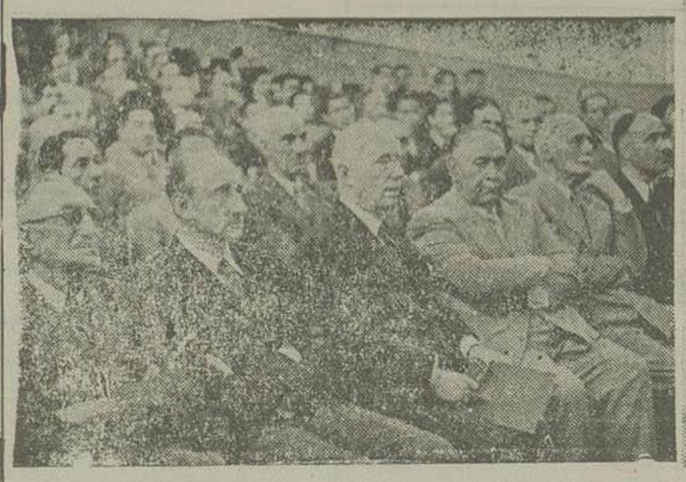

دیروز عصر دردانشکده حقوق‌جلسه‌ای برای تجلیل ازآقای «آلبرکاکو» دانشمندعالیمقام فرانسوی منعقد گردید که چندتن ازآقایان وزیران واستادان‌دانشگاه ورجال‌درآن حضورداشتند.

نخست آقای مهندس بازرگان رئیس‌دانشکده فنی‌شرحی‌درباره مقام‌علمی دانشمند فرانسوی بیان نمودند. آنگاه‌آقای«آلبرکاکو» خطابه‌ای درباره‌اقتصاد جدید ملل ایراد کردند که بسیار جالب توجه واقع‌شد

سپس آقای دکترسیاسی رئیس دانشگاه بزبان فرانسه بیاناتی درباره دانشمند فرانسوی ومقام دانش او ایراد واظهار داشتند که شورای دانشگاه برای‌تجلیل ازاین دانشمند عالیمقام ایشان‌را بعضویت‌افتخاری‌دانشگاه برگزیده‌است. درآن هنگام منشور دانشگاه حاکی ازاعطای عنوان‌عضویت افتخاری بدانشمند فرانسوی‌داده‌شد و پس از پذیرائی از مدعوین جلسه‌در ساعت ۷ بعدازظهر خاتمه یافت.

دربالا آقای آلبر کاکو دانشمند فرانسوی درحال ایرادخطابه‌در برابر مدعوین‌مشاهده میشود

شکایت ایران بسازمان ملل متحد

بقیه از صفحه اول

ولی این اتهام شوروی‌ها راهم دولت ایران وهم دولت امریکامکررا وبطور شدت رد کرده‌اند.

درسال ۱۹٤٦ دولت ایران اولین آزمایش قدرت خودراهنگامیکه شورای امنیت ملل‌متحد مجبورساخت دولت شوروی قوای خودرا ازآنکشور خارج‌سازد خوب نشان‌داد.

اوضاع سیاسی ایران

ابرهای تیره‌وتاری که درآسمان روابط سیاسی ایران‌شوروی پدیدار گردیده بود، بااحضارسفیر کبیرشوروی درایران آقای ایوان سادچیکف و بسته شدن ٤ کنسولگری شوروی و درنواحی هم مرز شوروی و ایران (آذربایجان) تیره تر و وخیم‌تر گردید.

بنظر میرسد که ایرانیها ازاین میترسند که شورویها قرارد ۱۹۲۱ رادست آویز قرارداد، وایران‌رابدون معطلی اشغال نمایند(چون در موقع عقد این‌قرارداددولت‌جوان‌شوروی‌ازحمله کاردقزاق نگران‌بود که‌ایران‌رابرای میداءحمله بشوروی انتخاب نماید، از اینجهت درقرارداد ۱۹۲۱ ماده ششم را گنجانید.ولی‌امروزشورویها ادعا میکنند که دولت امریکا ایران راپایگاه حمله وتجاوز بخاك شوروی قرار داده است زیرا دولت ایران مستشاران نظامی آمریکارا درایران راه داده واین مستشاران نظامی در ارتش ایران وژاندارمری ایران مستقیما مشغول عملیات‌میباشند وضمنا دولت ایران مقادیرهنگفتی‌اسلحه و مهمات ازآمریکا خریداری نموده است اما شوروی در ادعاهای خود جنبه مبالغه و زیاده روی را اتخاذ نموده‌است، زیرا چگونه ممکن‌است عده معدودی افسر وسرباز امریکائی که فقط جنبه تعلیم ومشاوره‌درامور سازمانی دارند در خاك ایران برای کشور باعظمتی مانند شوروی خطرناك باشند.

دولت‌شوروی‌حضورعده‌معدودی مستشار امریکائی را درخاك‌ایران دست‌آویزتبلیغات ناروای خودقرار داده‌وهرروزوشب‌درروزنامه‌هاومجلات ودر رادیو های شوروی و کشور های دست‌نشانده‌اش برعلیه دولت‌و اولیای‌امور ایران به‌تبلیغ‌میپردازند ولی‌درلفافه گوئی رادیوهای‌شورویها کسی‌را نمیتوانند گول‌بزنندوبا این حرف‌ها نمیشود ایران‌را رهانموده ودست وپا بسته تحویل شوروی‌داده

روسها درسرتاسر دوره تاریخ خود همیشه آرزوی رسیدن بآب‌های گرم خلیج فارس‌را درمغزخود می‌پرورانیده‌اند وروی همین خیال‌جاه طلبی وافزون خواهی بود که در سال۱۹٤٦ شورویها با نیروی کار آوردن حکومت قلابی دمکرات آذربایجان به‌ایران تجاوز وقسمتی ازخاك ایران‌را از کشور برای‌مدتی جداساختند وحالاهم میتوان اطمینان قطعی داشت که دولت‌شوروی کنونی یعنی وارث تزارهای شوروی همان خیالات ونقشه‌های جهانگشائی خاص را برای حرکت بطرف جنوب قدم بقدم دنبال وپیروی مینمایند.

در سال ۱۹٤٦ ملت و دولت ایران ثبات و پا فشاری شدیدی در مقابل ثودتای خائنانه‌دست نشاندگان مسکو درقسمتی ازخاك خود نشان دادند ولی دوباره مسکو باعث شده است که ثبات و استقامت ملت وطن پرست‌وشجاع ایران‌را بمنصه آزمایش ومحك‌وتجربه درآورد وازاین‌جهت دولت‌ایران باشهامت خارق‌العاده که ازیك دولت کوچك‌وضعیف مانندآن خیلی‌مشکل بنظرمیاید، درنظر گرفته است که قرارداد ۱۹۲۱ با شوروی را کان‌لم‌یکن وباطل شده بداند و برای جلو گیری ازهرسوء تفاهم‌بعدی اعلام خواهد نمود که‌قرار داد۱۹۲۱ روس و ایران با روح منشور ملل متحد سازگار نیست ووفق نمیدهد. زیرا طبق منشور ملل متفق امضاء کنندگان آن منشور در صورت پیش آمدن اختلافاتی باید جدا از بکار بردن قوه جبریه وتوسل باسلحه خود داری نمایند وبایستی‌اختلافات فیمابین رابطریق صلحجویانه‌حل‌و فصل نماید

ماده ۱۰۳ منشور ملل متفق بطور آشکار اعلام میدارد که این منشور جایگزین کلیه قراردادها وعهودات سابق بین کشورهای‌امضاء کننده پیمان میباشد وهیچ پیمانی که قبل از امضاء منشور ملل‌متفق‌بامضاء رسیده ومنعقد شده‌باشد، دیگراعتبار ورسمیتی نخواهدداشت.

بنابراین معاهده ۱۹۲۱ شوروی وایران هم قانونا از درجه اعتبار ساقط وا درچنانچه دولت شوروی ازحضور امریکائیها درایران نگرانی داردبایستی موضوع رابشورای‌امنیت ملل متحد ارجاع نماید ودراین باره هم‌باید انتظارداشت که اولا دولت ایران درباره‌اتهامات‌شوروی‌پایداری واستقامت خواهد نمود و ثانیا بعلت موقعیت‌مهم سوق‌الجیشی ایران دول غربی جدا از آن دولت هواداری و پشتیبانی شدید خواهند نمود ودرعین حال درصورت در دستورقرار گرفتن موضوع ایران درشورای‌امنیت‌وزارت خارجه امریکا فرصت خوبی بدست خواهدآورد که تعدادحقیقی‌مستشاران امریکائی وهمچنین مقدار کامل‌مهمات واسلحه خریداری شده از امریکا از طرف‌دولت ایران‌وضمنا حقایق‌روشن وغیر قابل انکاری‌را درباره نظریات شورویهادرباب ایران‌بسمع جهانیان وملت امریکابرساند.

از روزنامه جمهوریت

با امضاء پیمان اتلانتیك شمالی در اروپا از اقیانوس منجمد شمالی گرفته تا حدود ایتالیا، یعنی‌اواسط دریای سفید خط مدافعه‌ئی دربرابر روسهاتشکیل گردیددرست‌درپشت‌همین خط کشور انگلستان‌وقدری آنطرفتر امریکا وکانادا قرار گرفته‌اند.

این سه کشور بخصوص امریکا از بزرگترین منابع قدرت و قوه دولتهای‌وارد درپیمان آتلانتیك‌میباشد دولتهای محور که درجنگ‌اخیرجهانی با پیمان‌های فولادین بهم مربوط بودند از این توانائی امریکا و انگلستان وکانادا ازنقطه نظرنیروی جنگی تجربه‌های تلخی گرفتند.

سرخهای پشت‌پرده آهنین که‌هر نوع استفاده را درجنگ دوم جهانی از این‌منابع‌قدرت کرده‌اند اگرهم نخواهند اعتراف کنندبازخوب‌وبلکه بهتر ازهمه میدانند که لوازم جنگی این‌سه‌دولت‌دموکراسی‌غربی‌مخصوصا کمك‌های بزرك امریکابود که انها را ازحملات‌برق آسای هیتلر نجات داد.

تزار های سرخ‌کاخ کرملین که میدانند در سایه این کمکها غالب درآمده‌اند اکنون جسارت تعرض به بلوك آتلانتیك شمالی را که در برابرشان بوجودآمده‌و محققامیدانند این‌اتحادیه‌مسلح بسلاح‌مدهشی مانند بمب‌اتمی هستند، ندارند.

ازآنطرف‌هم روسهای سرخ که درفکرحاکمیت واختلال امورجهانی هستند ناچارند برای حفظ حیثیت خودشان خواه درداخل وخواه میان کمونیست‌های‌ستون‌پنجم‌خوددر کشور های خارج اقداماتی بکنند درمقابل این‌ناچاری نظری به نقشه جهان می‌اندازد و کشورهای خارج از پیمان آتلانتیك‌را می‌بینند:

یوگوسلاوی تیتو که دربرابر کمینفرم تمرد کرده‌است-یونان که با چریکهای کمونیست کشور خود در زدو خورد است.

ترکیه که مانند سربلی میان آسیا واروپا بوده وحاکمیت بغاز های مابین دریای سیاه ودریای‌سفید دردست دارد.

ایران که دارای منابع زرخیز نفت بوده وسرراه‌بصره واقع گردیده است کشور های چین‌و کره که نصف آنها کمونیست گردیده‌اند.

بین کشورها ترکیه ازنقطه‌نظر مادی ومعنوی مانند قلعه مستحکم دست نخورده ایستاده و انگلستان متفق آن است آمریکا نیز از نزدیك باوعلاقمند شده‌ونیروی مسلح ترك را باکمکهای بزرك خود تقویت‌میکند تعرض به ترکیه درحقیقت اقدام به آغاز جنك سوم است.

هجوم مستقیم‌شوروی به یونان‌هم با تحریك دولت های بلغار و آلبانی، بابودن نیروهای‌انگلیسی درآنکشور واحتمال‌قوی مداخله آمریکادرصورت حمله‌مستقیم، خطرناك میباشد دراین جاهم شوروی بازا کنفا به پشتیبانی ازچریکهای کمونیست یعنی‌ستون‌پنجم خود میکند و این‌کاراحتیاط‌کارانه‌ای برای‌آن‌دولت‌است.

برای ازمیان برداشتن تیتو، تجاوز علنی به‌یوگوسلاوی که عضو جامعه ملل است خطرناك می‌باشد و تحریکات داخلی‌مناسب‌تر است.

ازاینها که‌صرفنظر شوددرشرق میانه تنها ایران و درشرق‌دور هم کشورهای چین و کره میماند.

دراین‌دو کشور خاور دوریعنی چین و کره ادامه تقویت نیروهای کمونیست مثل اینست که به نتیجه خواهدرسید.

شوروی‌ها عقیده دارند که در ایران هم‌کارهائی بکنند همانطوریکه روسهای بلشویك جنك سرد را در ایران شدت داده‌اندسفیر کبیرشوروی در تهران نیز با مرخصی دوماهه به کشور خود باز گشته، بعضی از کنسولگریها بسته شده ودرسرحدات پیش‌آمدهائی روی داده است.

ولی ایران هم ازمقابله به مثل در این جنگهای سرد خودداری نمی کند.

طبق خبر های اخیر، ایران قراردادی را که در سال ۱۹۲۱ از طرف بلشویکها بازور تحمیل آن‌شده وامضاء نگردیده بودکان‌لم‌یکن‌دانسته وفسخ کرده‌است.

این قرارداد دربعضی موارد صلاحیتهائی بروسیه میداده که مهم‌ترین وخطرناکترین آنها حتی‌یاا گر واستش رابخواهیم بصورناحق وارد کردن نیروی نظامی بایران بود.

چون آمریکائیها هم سلاحهای جنگی بایران داده ویك هیئت‌نظامی هم برای یاددادن طرز استعمال‌سلاح های جدید بآنجا فرستاده‌اند.

اخیرابعضی خبرهائی میرسید که حکایت ازین میکرد که روسهابهانه اینکه آمریکائیان درایران پایگاه‌های نظامی درست‌میکنند، میخواهند مفاد پیمان قرار داد ۱۹۲۱ را (دائر باوردن نیروی نظامی بایران) بموقع اجرا بگذارند.

ایران باالغاء این قرارداد به تعرضات جنك‌سرد بلشویك جواب صریح‌داد و [illegible] روسیه شوروی [illegible] است.

ضمنا اضافه [illegible] است که اگراتحاد جماهیر شوروی به‌فشارهای‌خودادامه دهد ایران ناچار ازمراجعه بسازمان ملل‌متحد خواهدبود.

موضوع مهم مسئله اینست که مسکو که بحیثیت ونفوذ آن با این رفتارباهزم واراده دولت ایران‌ضربه تازه وارد آمده است ازاین ببعد چه‌سیاستی را تعقیب خواهد کرد؟ بلشویك‌ها برای رام کردن ایرانیکه این قدم متهورانه‌را برداشتند فشار خودرازیاد خواهند کرد یا اینکه با بعضی نقشهای معمولی خود پس‌ازآن که مدتی‌هایهوی کردند، همانطوری نه آخر در قضیه آذربایجان شد، تلخی‌دومین‌مغلوبیت‌را دربرابرایران بسودهموار خواهند کرد. در آینده نزدیك رفتارمسکورا خواهیم‌دید.

شدیدترین جنگها برای تصرف شهر شانگهای

شانگهای - خبرگزاری‌فرانسه طبق نقشه‌ئی که تهیه شده‌بود متعاقب عقب نشینی ملیون ازمنطقه (هانك چئو)خطوط مواصلاتی‌زمینی‌شانگهای با دیگرنقاط چین مقطوع گردیده است.

در داخل شهر تهیه استحکامات دفاعی همچنان ادامه دارد.

شهر به چهارراه منطقه دفاعی تقسیم گردیده وهرمنطقه بدست‌واحد های ژاندارم‌ونیروهای تامینانی‌سپرده شده است.

بنابر پاره شایعات ژنرالیسیم چیانکای شك در شانگهای بوده و اخبار دایر براینکه ژنرالیسیم با هواپیما ازشانگهای به‌جزیره (فرمز) رفته مؤید این‌شایعات میباشد.

حالتا اوضاع داخلی شانگهای بطور عادی بوده و نقشه کمونیستها راجع به‌حمله مستقیم برشهر رعقیم مانده است.

اما درنتیجه تعلیماتی که به بانکها داده شده جریان اوضاع مالی با اشکالات روزافزونی مواجه گردیده است

معاملات پولی بحد اقل تقلیل یافته وقیمت خورده فروشی اجناس کماکان فوق‌العاده گران‌میباشد بهای گوشت بدلار آمریکائی‌چهار برابر شده است. کرایه‌حمل‌ونقل باهواپیما بخارج شهرفوق‌العاده ترقی کرده است. اهالی‌محل از گرانی روز افزون احتیاجات زندگی بشهردار شانگهای شکایت کرده‌اند.

شانگهای-رویتر-دیروزسربازان حکومت‌مرکزی که یکی‌ازشدیدترین مراحل جنك داخلی چین را پس از سقوط نانکن و عبور کمونیستها از رود یانگتسه شروع کردند در یك منطقه واقع در۶۰ میلی‌جنوب غربی شانگهای یکستون۳۰هزار نفری از سربازان کمونیست درامتدادخط‌آهن هانگچو وشانگهای بپیشروی‌پرداخته وسربازان نیروی دولتی با وجود یاس وبدبینی‌جدا بدفاع علیه حملات این ستون مشغول میباشند.

ناظرین امور سیاسی و نظامی معتقدند کمونیستها برای تصرف‌قطعی شانگهای بحرکت درآمده اند و احتمال نمیرود قبل ازتصرف این‌شهر آتش جنگهای داخلی فرونشیند.

اکنون شانگهای از سه طرف محاصره شده‌و دورترین ستون ارتش کمونیستها با این شهرفقط ۶۰ میل فاصله دارد واین ستون نیز اکنون درامتداد راه‌آهن مذکور به‌پیشروی اشتغال‌دارد.

خبر نگار رویتر از شانگهای گزارش‌میدهد که ظاهراپس ازآنکه این ستون به۳۰ میلی شهرشانگهای برسید فاصله نیروهای کمونیستها که شهررادرمیان گرفته‌اند همه‌جایکسان خواهد شد ودراین هنگام کمونیستها بیك حمله‌کازابری ودسته جمعی برای تصرف شهر شانگهای اقدام‌خواهند کرد. مهاجرت‌خارجیها از این شهر بصورت فراردسته جمعی ادامه دارد زیرا لیسیم چیانکاچك دیروز وارد جزیره فرمزشد هنوز۱۶۰۰امریکائی در این شهراقامت دارند.

ترکیه کمونیسم را فکر ارتجاعی معرفی میکند

استانبول- یونایتدپرس-اظهار اطلاع‌شده کونالتای نخست‌وزیرترکیه- تصمیم گرفته است هرچه زودترلایحه ای تقدیم مجلس نماید وطی‌آن‌مسلك کمونیسم را بعنوان ارتجاع مردود قلمداد نماید.

نخست وزیر شصت وهفت ساله ترکیه هنگام احرازمقام نخست‌وزیری مورد انتقاد شدید عناصر دست چپ قرار گرفت.

دیشب نخست وزیر ترکیه در مصاحبه مطبوعاتی‌اظهارداشت که ما طرفدارجدی‌آزادی عقائد هستیم‌لکن نمیتوانیم‌اجازه دهیم که‌ازاین‌آزادی برعلیه دموکراسی ما استفاده شود.

تبریك بدولت اسرائیل

لندن- آسوشیتدپرس- دیروز یکصد تن ازنمایندگان حزب‌کارگر پارلمان انگلستان تلگرافی‌به داوید بن گوریون‌مخابره کردند و نخستین‌سال استقلال دولت اسرائیل را تبریك گفتند.

نصب‌لنگرگاه پرتاب‌گلوله

واشنگتن - مذاکرات در اطراف لایحه مبلغ سی‌وپنج میلیون دلار برای شروع ساختمان یکدستگاه لنگرگاه بشعاع ٤۸۰۰ فیلو متر جهت گلوله های خودکار که قادر بحرکت باسرعت مهیبی در هوامیباشد، قریبا در کنگره امریکا خاتمه خواهد یافت.

مجلس سنا تصمیم متخذه را که حالیه بمجلس نمایندگان فرستاده میشود تصویب نمود. درلایحه ذکری ازمحل نصب این‌لنگرگاه‌نشده‌است

انتشار اسناد قرضه‌ازطرف دولت‌شوروی

واشنگتن - طبق اخبار واصله از مسکو دولت شوروی مقداری اسناد قرضه که بالغ بر ۳٫۵۰۰٫۰۰۰٫۰۰۰ دلار میشود انتشار داده و بخریداران اسناد صدی چهار ربح میدهد.

دارندگان اسنادمزبور همچنین میتوانند درقرعه کشی‌بعنوان آزمائی نیزشرکت جویند.

طبق اعلامیه‌ای که دراین خصوص انتشار یافته است منظوردولت شوروی ازانتشار این سهام این است که اصلاحاتی در اقتصادیات کشور بعمل‌آورد.

دفتر اسناد رسمی شماره ۱۲٤

بنصدی آقای جلال زرین درخیابان فردوسی‌افوقالی کتابفروشی بروخیم نزدیك کوچه خندان رسما دایروآماده بانجام وظیفه میباشد.

رئیس اداره ثبت اسناد واملاك تهران- صارمی

آ-۲۸۲۱ ۵-۵

انتصاب جناب‌آقای دکتر عبدالحسین‌اردلان رابسمت مدیریت کل شهرداری که دربین دوستان وهمکاران خودمحبوبیت خاصی دارند حضور ایشان تبریك عرض می‌نماید.

آ-۲۶۱۱ دکتر محمود ربانی

ارتقاء جناب آقای‌دکترعبدالحسین‌اردلان که بموجب‌فرمان ملوکانه بسمت مدیر کل شهرداری انتخاب شده‌اند حضور معظم‌له صمیمانه تبریك عرض می‌نمائیم.

آ-۲۶۷۰

دکترمیهن‌پژوه - گل‌عنبری - جلیل

انتخاب جناب آقای دکتر عبدالحسین اردلان رابسمت مدیر کلی شهرداری که خدمات صادقانه ایشان براهالی محترم پایتخت‌پوشیده نیست حضور معظم‌له‌صمیمانه تبریك عرض‌مینماید.

آ-۲۶۰۹ دکترمیرفتاحی

صدورفرمان ملوکانه مبنی برانتصاب جناب آقای دکترعبدالحسین اردلان راحضور معظم‌له صمیمانه تبریك عرض‌مینمایم.

آ-۲۶۱۲ دکتر کاشانیان

انتصاب جناب آقای دکترعبدالحسین‌اردلان رابسمت مدیریت کل شهرداری که لیاقت وکاردانی ایشان بر عموم مبرهن است صمیمانه تبریك می‌گوئیم. رفعت نزیه - دکتر طبیب خوئی

آ-۲۶۱۳

ارتقاء جناب آقای دکتر عبدالحسین اردلان بسمت مدیریت کل شهرداری حضورمعظم صمیمانه تبریك عرض مینمائیم امیدواریم در انجام خدمات‌اجتماعی بیش ازپیش توفیق حاصل نمایند

دکتریدیدی - دکترنامی - دکتر مؤید سنندجی

آ-۲۶۱۰

راهنمای امتحانات نهائی ابتدائی

کتابی است شامل‌مسائل حل‌شده امتحانات‌نهائی‌ابتدائی سرتاسر کشور

بقیمت ۱۵ریال آ-۲۵۹۷

مژده به آقایان‌افسران ارتش شاهنشاهی

واشین بندهای ابریشمی خارجی ما وارد و دانه هفتاد ریال بفروش میرسد چهارراه پهلوی زرد دوزی منظمی

آ-۲۵۷٤

ساعت ۱۸ روزشنبه ۱۷ اردی بهشت ماه درباشگاه شکار درپیشگاه والاحضرت شاهپورعلیرضا وباحضور علاقمندان بشکار سرکارسرهنك احمد بهارمست در باره شکار در زمستان باستان سخنرانی خواهند کردودرپایان نیز چند حلقه فیلم‌مناسب نشان‌داده خواهد شد. باشگاه شکار

آ-۲۶۱۸

بهترین کتاب

شگفتی های زندگانی یکرن شاهکار نویسنده شهیر اشتفن تسویك رافردا از روزنامه‌فروشهاخریداری نرمائید باشر نقابخانه شهباز خیابان زاله آ-۲۵۸۲

وضع کنونی معارف بشری - در چهارصد جلد کتاب

Que sais-je

۱ فلسفه‌های بزرگ

ترجمه احمدآرام - منتشرشد

هرهفته یك کتاب - هرجلد ۱۵ریال

دومین کتاب این مجموعه «ازاتم تاستاره» خواهد بود

کتابخانه علی‌اکبرعلمی‌وشرکاء - تهران - ناصر خسرو

آ-۳۵۰٤ ۲-۲

خانواده سردادور بدینوسیله بانهایت تاثر فوت شادروان میرزا ابوطالب سردادور (تبریزی) را باطلاع دوستان و آشنایان آنمرحوم میرساند- مجلس‌ختم مردانه‌روزشنبه ۱۷اردیبهشت ازساعت ده تادوازده درمسجد مجد ومجلس‌تذکرزنانه عصرهمان‌روزازساعت چهار الی۶ بعد از ظهردرمنزل آنمرحوم‌خیابان بلورسازی کوچه شهریان برپا خواهد بود.

حمزه سردادور (طالب زاده) - عباس سردادور - سرهنك ابوتراب سردادور - حاج میرزا عبدالحسین سردادور - دکتر مصطفی سردادور آ-۲۵۸۱

شادروان میرزا ابوطالب سردادور از محترمین آذربایجانیان‌مقیم تهران درفضل وتقوی معروف وازآزادیخواهان بنام بود که‌خدماتش در صدر مشروطیت هرکز فراموش نخواهد شد ما مراتب تسلیت خود رابه فرزندان آن مرحوم آقایان حمزه‌سردادور و عباس‌سردادور و سرهنك ابوتراب سردادوروایز برادر گرامیش‌حاج میرزا عبدالحسین‌همچنین‌آقای دکترمصطفی سردادوروسایربازماندگان‌اظهار میداریم.

خانواده های اطائبی- قرشی- قوامی - دیانی- میثمی فوت بانو اطائبی‌همشیره حاج‌سید صادق‌قرشی (مهدی‌زاده‌اراك) راباطلاع‌خویشاوندان وآشنایان میرسانند- مجلس‌ختم مردانه ازساعت ۹الی ۱۱ صبح‌روزجمعه ۱۶ر۲ر۲۸ درمسجد امامزاده یحیی منعقد خواهدبود.

الاحقر سیدمحمدحسین اطائبی- ملك‌الواعظین‌میثمی حاج سید صادق قرشی- حسین دیانی- سید محمد اطائبی مصطفی‌قرشی- حسن دیانی- محمود دیانی- مهندس اصغر دیانی- سروان حسین قوامی- مهدی دیانی- اصغرقوامی

آ-۲۵۷۶

بعموم بازماندگان آنمرحومه و خانواده اطائبی مصیبت وارده را تسلیت میدهیم.

یادآوری

مجلس یادبود چهلمین روز در گذشت جوان‌ناکام رحیم منشئی که بنابود درمحلی درخیابان سپه برگزار شود روزشنبه ۱۷ اردیبهشت از ۵تا۶ بعدازظهر درمحل‌مسجدمرحوم شریعت‌سنگلجی‌واقع‌درخیابان‌فرهنك برقرارخواهد بود. آ-۲۶۰۲ ابراهیم‌منشئی

نظربفوت مرحوم آقای شیخ‌اسمعیل امین‌الاسلام نوری روز شنبه ۱۷ ماه جاری ازساعت ۲ بعد ازظهر مجلس ختم دو مسجد نظام آباد منعقد است. آ-۲۵۹۲ مهدی

ومن یعظم شعائرالله

رحلت حضرت حجة‌الاسلام مرحوم آقاشیخ محمداسمعیل‌امین‌الاسلام نوری طاب‌ثراه پدروعموی عزیزمان را باطلاع‌میرساند. مجلس‌فاتحه روز شنبه۱۷ر۲ر۲۸ ازساعت ۹صبح الی۱۲ درمسجد صفاواقع‌درخیابان‌نارمك (نظام‌آباد) منعقد است.

آ-۲۶۲۱ سرگرد مهردادیان - محمدمهدی نوری

انا لله وانا الیه راجعون

بمناسبت رحلت مرحوم خلدمقام آقاشیخ‌اسمعیل نوری امین‌الاسلام طاب‌ثراه‌صبح شنبه‌هشتم‌رجب‌درمسجدصفاخیابان‌نارمك‌مجلس فاتحه‌منعقداست انشاءالله‌آقایان علماء عظام وحجج‌اسلام وموالی و دوستان برای تسلیت بازماندگان آنمرحوم شرکت خواهندفرمود.

آ-۲۶۲۲ الاحقر بهاء الدین نوری

بمناسبت در گذشت عموی بزرگوارم جناب علیین رتبت آقامیرزا حسین واعظ (منتخب) درتبریز مجلس یادبود ازساعت پنج تاهفت‌عصرروز جمعه ۱۶اردیبهشت‌درمنزل اینجانب برپاخواهد بود. اسمعیل‌واعظ‌ور

آدرس - امیریه، خیابان‌مختاری - اول‌خیابان‌سلیمانخان‌میکده

آ-۲۵۹۰

بعموم بازماندگان آن‌مرحوم مصیبت وارده را تسلیت‌میدهیم

باقلبی مملو ازتاثر در گذشت شادروان آقای خدامراد رستمی‌را باطلاع خویشان‌ودوستان میرساند- مجلس پرسه آن مرحوم صبح وعصر روزجمعه ۱۶ر۲ر۲۸ درآدریان‌زرتشتیان واقع درخیابان مارشال‌استالین برگذار میشود.

گوهر رستمی-سهراب رستمی-پرویز رستمی- مهربان رستمی-خدارحم‌رستمی-رشیدرستمی - زمرد فرحمندی

آ-۲۴۹۹ ۲-۲

اگهیهای تسلیت

بانهایت تاثر فوت جوان ناکام شهریار شهریاری بدوستانش تسلیت میگوئیم. آ-۱۶۰۲ علی‌اکبر صالحی

مصیبت وارده بخانواده سردادور را به سرکار سرهنك استاد سردادور تسلیت عرض کرده‌وبقاء عمر معظم الیه‌واازیزدان‌پاك خواهانم

سروان‌پیاده‌صمدکیور افسر لشکر۲پادگان مرکز

آ-۲۶۲۳

باقلبی افسرده فوت‌مرحوم مبرور شادروان محمدحسن سمیعی رابه عموم بازماندگان آن‌مرحوم عموما و بآقایان محمدسمیعی محمد صادق سمیعیان محمود سمیعی احمدسمیعی سرهنك۲هاشم‌سمیعی جواد سمیعی‌خصوصا تسلیت گفته سعادت وموفقیتشان‌رامسئلت مینمایم

آ-۲۶۱۶ محمدشفیع شفیعی

خبرهای کشور

کاشان براه آهن سراسری متصل گردید

چهار ساعت بعدازظهر دیروز آخرین پیچ ومهره های ریل گزاری کاشان درایستگاه مجلل آن شهرستان محکم شده وکاشان براه آهن سراسری متصل گردید این راه که عملیات زیرسازی وساختمانهای ایستگاههای آن قبل ازوقایع شهریور انجام گردیده وحتی خط‌های روی ریل و سطح ایستگاه در طرفین خاکریزی و وسط ایستگاه ها آماده شده بود بواسطه فقدان ریل تاسال گذشته بتعویق افتاده بود.

تا اینکه طبق تصمیم بنگاه راه‌آهن در اواخر سال ۱۳۲۶ خطوط فرعی ایستگاههای طول خط سراسری که مقامات متفقین از لحاظ احتیاجات حمل و نقل خود کشیده بودند و دیگر مورد استفاده نبود مقدرجا جمع آوری و برای ریل گزاری بایستگاه قم منتقل گردید و شروع بریل گزاری نمودند و درنتیجه ۹۸ کیلومتر مسافت بین قم وکاشان ریل گزاری شده وبزودی شروع به بهره برداری ازاین خط خواهد شد.

آقای مهندس عزت‌الله هدایت مدیر کل بنگاه راه‌آهن نیز برای سر کشی وتهیه مقدمات گشایش آن امرو بکاشان عزیمت نمودند

تصمیمات کمیسیون کمك بآسیب دیدگان دشت مغان

دومین جلسه کمیسیونی که حسب‌الامر اعلیحضرت همایون شاهنشاهی برای کمك بآسیب‌دیدگان ایل‌شاهسون‌ازنمایندگان وزارتخانها و مؤسسه شیروخورشید سرخ وسازمان شاهنشاهی خدمات اجتماعی تحت نظر آقای فهیمی‌وزیرمشاور تشکیل‌شده بود.

دیروز صبح باحضور آقای دکترمتین دفتری نماینده‌مشکین‌شهرو آقای دکتر مقبل‌وزیر کشاورزی و آقای بهنیا معاون‌وزارت دارائی درکاخ ایبش منعقد گردید ابتدا راجع بکمك‌های فوری که بایداز طرف شیرو خورشید سرخ وسازمان‌شاهنشاهی برای‌فراهم‌آوردن وسیله‌حرکت آسیب‌دیدگان از محل‌قشلاقی به ییلاقات و دفن کردن لاشه‌های‌اغنام واحشام تلف‌شده‌و ضدعفونی کردن محل‌و فرستادن‌چندتن پزشك و سایر کمك های بهداشتی تصمیمات لازم‌اتخاذ شد که فورا بموقع اجراگذاشته شود سپس راجع بفرستادن گندم برای اهالی مشکین ومغان که دچارقحطی‌هستند ومقداری هم اخیرا حمل‌شده‌مذاکره بعمل‌آمد که آقای‌مدیرکل‌غله‌ونان دستوربدهند تا میزان‌سبصدتن از نقاط مختلف‌حمل کنند

بالاخره درقسمت کمك‌مالی که برای‌جبران‌اغنام‌تلف‌شده باید بشود مذاکرات لازم بعمل‌آمد که مبلغ‌معتنابهی‌در حدود سی‌میلیون ریال دولت باختیار بانك کشاورزی‌بگذارد که با شرائط سهل‌از حیث‌مدت‌وام ومیزان ربح و تضمینات بوسیله رؤساء طوائف بافراد ایل‌بدهند تا آنها بتوانند هرقدر ممکن‌باشد اغنام واحشام خودرا که هشتاد درصدآن‌تلف شده واین اتلاف در اقتصاد کشور تاثیرنامطلوبی دارد جبران‌نمایند.

پرفسور پوپ و همراهان روزجمعه بتهران وارد می شوند

هیئتی ازهنرمندان وعلاقمندان بآثارتمدن ایران‌بسرپرستی پرفسور پوپ‌مستشرق معروف امریکائی روزجمعه بتهران واردخواهندشد.

هیئت‌نامبرده مرکب از۱۴تن ازمعاریف امریکائی از جمله همسر مرحوم ویندل‌ویلکی وخانم کیفرد کین‌شوت خانم فرماندارسابق‌پنسیلوانیا ومستروالز وهمسرش یکی ازو کلای زبردست دادگستری نیویورك مستر «والنر دوراتی» مفسر معروف امریکائی از طرف روزنامه نیویورك هرالد تریبون هستند.

مسیوزنه کروسك عضوآکادمی فرانسه و پرفسور منره دویلاره استاد دانشگاه ایتالیا نیزهمراه هیئت مزبور بتهران‌وارد خواهندشد.

وزیر مختار شیلی درتهران

«مانوئل کریتون» وزیر مختار دولت شیلی (آمریکای جنوبی) در ایران چند روز پیش وارد طهران گردید نامبرده ضمناعهده‌دار سفارت دولت متبوع خوددرترکیه نیزمیباشد

انجمن خیریه ایران و امریکا

انجمن خیریه ایران و امریکا پربروزعصر تحت‌ریاست بانوواپلی‌خانم سفیر کبیر امریکا دربانك‌ملی تشکیل گردیددراین‌جلسه درباره‌تسریع‌ساختمان درمانگاه‌دریفوس وتهیه‌لوازم دیگر برای درمان بیماران تصمیمات لازم اتخاذ گردید.

تغییر اعضای دادگاه جنائی شماره یك

آقای سرهنگ منتظمی بریاست دادگاه جنائی شماره یك و آقایان سرهنگ زرین مهر و سرهنگ امینی بعضویت وآقای سرهنگ دوم‌بهلوان بعضویت‌علی‌البدل این‌دادگاه‌منصوب گردیده‌اند.

این‌دادگاه‌ازامروزمشغول‌مطالعه پرونده ۵ نفر سران‌حزب سابق‌توده (بانو زهرا اسکندری بانو راضیه ابراهیم‌زاده. علی‌شناسائی. فخرالدین میرزمضائی. مهندس نظری) گردید

واگذاری نظارت عملیات اسفالتکاری بکامپساکس

ازچندی باین‌طرف بین وزارت [illegible] واگذاری نظارت‌عملیات اسفالتکاری درکلیه خطوط مهم کشور (بهده کنسرسیوم کامپساکس) مذاکرات مفصل ومشروحی بعمل‌آمده وبالاخره موضوع در هیئت وزیران مطرح و پس از جلب موافقت هیئت دولت قرارداد‌مربوطه‌تهیه وتنظیم گردیده و هنگام امضای قرار داد نماینده شرکت که برای‌امضاء بتهران آمده بود ابرازداشت بمفاد قرار داد گرفته ودرنتیجه مذاکرات زیاد قرارداد‌را باین‌شرط امضاء کرده است که به دالمارك مراجعت نموده و پس از مذاکره ومطالعه باهیئت‌مدیره‌شرکت درصورتیکه موافقت حاصل‌شدامضای خودرا که از طرف کنسرسیوم — کامپساکس‌نموده تلگرافا تایید نماید ودرصورت عدم موافقت قرار داد [illegible] تلقی گردد.

۴۴ میلیون ریال بودجه شهرداری خرمشهر

بودجه شهرداری خرمشهر بمبلغ ۴۴،۶۱۷،۳۱۷ ریال که بتصویب انجمن شهر خرمشهر رسیده است مورد موافقت وزارت کشور واقع وامروزابلاغ گردید.

از این رقم مبلغ ۳۳،۶۷۶،۴۴۷ ریال برای امور ساختمانی واسفالت خیابان‌های شهر تخصیص داده شده است که باآن میتوان وضع شهر خرمشهر را که یکی از بنادر مهم تجارتی است بصورت آبرومندی درآورد. محل درآمد این بودجه‌از عوارضی‌است که ازکالاهای وارداتی باین‌بندر گرفته میشود.

بودجه شهرداری کرمان بمبلغ ۶،۵۶۱،۰۰۰ ریال‌وشهرداری‌شاهرود بمبلغ ۲،۰۰۵،۰۰۰ ریال تصویب‌و ابلاغ گردید.

شرکت درسازمان بهداشت جهانی

دبیرخانه سازمان ملل متحد از دولت ایران تقاضا کرده که برای شرکت در سازمان بهداشت جهانی که‌درماه‌جاری‌در ژنو تشکیل‌میگردد هیئتی ازپزشکان بحجم‌مزبور اعزام شوند.

ساختمان آرامگاه بوعلی‌سینا

ساختمان آرامگاه بوعلی‌ازطرف انجمن آثار ملی بشرکت ساختمان های کشوری واگذار گردیده‌وقرارداد آن منعقد ومقدمات کار انجام شده است‌وهمین چندروز شروع به ساختمان این بنای تاریخی‌در همدان خواهد گردید.

ارسال وجه جایزه

یکی از جوائز سالنامه پارس به آقای اسحق عبدالواحد خنجی ساکن بحرین اصابت‌نموده و ایشان طی نامه ای‌یکهزار ریال وجه‌جایزه رابرای سازمان‌شاهنشاهی بروز نامه اطلاعات فرستاده اند که بمصرف بینوایان برسد

برای ساختمان آرامگاه صائب تبریزی

در کمیسیونی که هفته گذشته بدستور آقای دکتر زنگنه وزیر فرهنگ باشرکت چندنفرازفرهنگیان تشکیل یافت تصمیم گرفته شد که باجلب نظر وزارت فرهنگ یکی‌از فضلای آن وزارتخانه بمنظورمطالعه تهیه نقشه برای ساختمان آرامگاه شاعر شهیر صائب تبریزی باصفهان عزیمت کند تاترتیب بنای مزاری که در خور مقام مخنور ثانی باشد داده شود واین‌منظور عملی گردد.

نمایش جهت کارگران و خانواده آنها

دراجرای برنامه تفریحی جهت کارگران کارخانجات که ازطرف بانك صنعتی و معدنی تنظیم گردیده دومین نمایشی که توسط‌کارگران‌وکارمندان بانك‌درچندپرده تهیه شده بوددرکارخانه چیت‌سازی بمعرض تماشاگذارده شد کارگران‌وخانواده‌واطفال آنها بایکصد وپنجاه نفرازاطفال‌پرورشگاه‌والاحضرت اشرف پهلوی در تماشای این نمایش شرکت داشتند وبسته‌های شیرینی که ازطرف کارخانه تهیه شده بود بین اطفال تقسیم گردید.

صدورکیفر خواست جاعلین دولارهای تقلبی

پرونده ۱۶ نفر که باتهام چاپ واستفاده کردن از دولار های تقلبی تحت تعقیب دادسرای تهران قرار داشتند وچندی پیش‌ازطرف بازپرس شعبه ۱۷ قرار صادر شده‌بود کیفر خواست ازطرف دادسرا تنظیم واز هر حیث پرونده تکمیل گردیده و برای رسیدگی بدادگاه جنائی‌فرستاده شده ونسبت به نفرآنها که اتهام دیگری‌هم دارند پرونده جداگانه تنظیم ودرجریان رسیدگی میباشد

خرید دستگاه رادیو ترابی

اخیرا در اثر اقدامات آقای دکتر برخوردار یك دستگاه رادیو ترابی برای اداره بهداری شهربانی خریداری شده که بزودی مورد استفاده بیماران شهربانی قرارخواهد گرفت.

تقدیر

از آقایان علیرضا صباء شجاع ملایری و مرتضی ابوذر بازرسان وزارت کشور وهیئت‌سرپرستی مجلس مؤسسان که وسایل کار را فراهم نموده اندازطرف وزارت کشور تقدیر شده است.

حوادث روز ۳ شنبه

اتومبیل‌سواری ۲۹۷۲ درتجریش مقابل دوچه‌اسدی طفلی‌پانزده‌ساله و اتوبوس ۸۵۱ خط شهری درخیابان شهرری شخصی راح مینو مجروح‌ساخت، مجروحین‌در بیمارستان بستری گردیدند /وراننده‌گان دستگیرشده‌اند.

۲۵ نفر باتهام گناههای‌مختلف و۴۴ نفر بجرم منازعه و مشاجره و ۲ نفر راننده و شاگرد راننده بجرم تخلف از مقررات رانندگی بوسیله مامورین دیگر بدادگاههای مربوطه تسلیم شده‌اند.

۱۸ نفر دزد ومتهم بدزدی به اداره آگاهی ودو نفر بجرم‌چاقو کشی بفرمانداری نظامی تسلیم شده‌اند.

حوادث روز چهارشنبه

صبح امروز زهرا چهل‌ساله در خیابان ژاله باتوبوس شماره ۸۹۰۶ تصادف میکند و در نتیجه مجروح میشودمجروح‌ازطرف کلانتری‌مربوطه برای‌معالجه بیمارستان‌شهربانی اعزام میگردد وراننده باز داشت و تحت تعقیب‌است.

دیروز «صایغی» پسر عباسعلی ۲۶ساله عمله درحالیکه درقصابخانه نازی‌آباد درساختمانی‌مشغول کار بوده زیر آوار میماند و بشدت مجروح میشودوچون‌اورا بیمارستان‌رضانور می برند معالجه مؤثر نشده و فوت میکندجنازه پس از انجام مراسم و تشریفات قانونی بخاك سپرده‌شد.

انجمن‌خانه ومدرسه

انجمن خانه ومدرسه دبیرستان شرف باانتخاب هیئت رئیسه مجددا اقدام‌نموده و آقای هشیار بریاست آقای فرتاش به نیابت ریاست آقای شهنواز بسمت منشی آقای متین‌رزم بسمت خزانه‌دار تعیین‌شدند.

انتخاب هیئت مدیره

چون‌دوره‌انتخابات‌انجمن محلی‌جمال الحق (جنوب غرب تهران) درتاریخ ۸ اردیبهشت پایان یافته بود برای‌تعیین هیئت‌مدیره جدیددرتاریخ ۹ اردیبهشت تجدید انتخابات بعمل آمد و هیئت مدیره جدید انتخاب گردیدند.

انتصابات

آقای محمودوبه‌ازطرف‌وزارت اقتصادملی بسمت‌رئیس قسمت‌رسیدگی بامورشهرستان ها دراداره پروانه ورود تعیین شدند.

آقای احمدقاسمی رئیس اوقاف آذربایجان بریاست فرهنگ استان۸ منصوب‌شده‌اند.

آقای دکتر محمد فتاح بسمت دانشیاری آموزشگاه عالی اصفهان منصوب‌شدند

آقای علی‌اکبربینش ناظرهزینه آماد گامرک ازطرف‌وزارت‌دارائی به سمت ناظرهزینه نیروی دریائی بندرپهلوی منصوب شده‌اند

از طرف وزارت بهداری آقای دکتر محب‌آزاد بسمت چشم پزشك بیمارستان دویست تختخوابی مشهد تعیین‌وانتخاب شدند

آقای محمد تقی‌صالحی بمدیریت دایره دبیران اداره آموزش‌متوسطه پایتخت منصوب گردیدند.

آقای صاحبقرانی فرماندار نوشهر بسمت شهردار کرمانشاهان منصوب شده‌اند.

آقای محمد قراگزلو بازرس وزارت کشوربسمت معاونت‌شهرداری مشهدمنصوب گردیده‌اند.

این دوشیاد باجعل حواله و برات و سند و تلگراف بیش‌ازصدهزارریال کلاه‌برداری نموده اند

دیروزمالی بود که محمد داودی همدانی راننده بفکر افتاد از راه تازه‌ای بر عایدات خود بیفزاید و هرچه اندیشید چون از راه‌مشروع و معقول نتوانست و یا نخواست‌قدمی بردارد پس از مشورت با یکی از دوستانش بنام «هوشنك ماهرخ» برآن‌شد که با استفاده از نامه‌های تجارتی که بوسیله مسافرین‌وکاراز دارها بین عده‌ای از بازرگانان‌مقیم تهران ورشت و بندر پهلوی مکاتبه میشد مرتکب جعل حواله وبرات گردد وبرای‌نیل باین مقصود گذشته از جعل حواله و برات پس‌از وقوف ازمفاد نامه‌هائیکه بین بازرگانان مزبور ردو بدل میگردید بمغابره تلگراف‌های جعلی پرداخته ودرنتیجه موفق‌شد باهمدستی رفیقش درحدود صدهزارریال با اساسی ساختگی کلاه برداری نماید.

آندو باین‌کار ادامه میدادندو با آنکه گاهی بازرگانان‌مقیم تهران مطلع می‌شدند که در بین ایشان و طرف‌معامله‌شان اختلاف‌حساب بوجود میآید و میدانستند دستی دراین کار وارد است‌ولی موفق نمیشدند مرتکبین جعل‌سند وحواله و تلگراف رابدست آورند تاآنکه اخیراً درروز ۲۸ فروردین‌ماه ۱۳۲۸ پس‌از آن که محمد داوری دوبرك حواله ازطرف آقای دانش خواه بازرگان‌مقیم‌رشت بنام آقای حاج‌ابراهیم اقبال که در بازار سرای حاج‌حسن‌سجرهدارد بمبلغ ۲۲هزاو ریال، جعل میکند بدست هوشنك ماهرخ میدهد که بتجارتخانه حاج‌اقبال برود وآنرا وصول‌نماید

هوشنك پس از مراجعه بحجره او وارائه حواله، چون حاج اقبال قبلاازبازرگانان‌شنیده‌بود که اشخاصی پیدا شده‌اند که بروات وحواله جعل میکنند نسبت بهوشنك مشکوك‌میشود ولی بدون آن که بروی خودبیاورد باواظهار میکند که قدری تأمل‌نماید تاوجه‌را بدهد

دردنبال آن یکنفرازدوستانش راکه درحجره بوده محرمانه بکلانتری فرستاده وپاسبان شماره (۴۹۹) برای جلب هوشنك به‌تجارتخانه حاج‌اقبال میرود وبلافاصله اورا بکلانتری‌جلب مینماید.

درتحقیقات بدوی که ازهوشنك آغاز میشود اومحمد داوری‌شریکش را که دریکی ازقهوه‌خانه ها منتظر اوبوده معرفی میکند ومحمد نیز بلا فاصله بوسیله مامورین مربوطه‌جلب میگردد.

آندوپس ازرسیدگی بجرم‌خود اعتراف نموده واینك پرونده امر برای تکمیل و رسیدگی بدادسرای تهران ارسال شده‌است ودرشعبه ۲۱ بازپرسی دادسرای تهران تحت تعقیب‌است

تقاضای اهالی کرج

کرج — تاکنون چندبارسیمهای تلفن بین‌تهران — کرج یارشت‌و کرج راپاره نموده‌وبسرقت برده‌اندودرنتیجه کارهای تلفونی اهالی کرج وادارات مخصوصا کارخانه‌قند متوقف شده‌است اهالی تقاضا دارند که بمامورین مربوطه دستورمواظبت و رسیدگی داده‌شود.

پیرزنی کور را که واسطه زناشوئی او بود درکوچه خفه کرد

سیدفاطمه بکم ۵۸ ساله که از چشم هم نابینا بود سالیان درازی در «خورشید تلا» بابل‌واسطه‌ازدواج وزناشوئی‌دختران‌وپسران قریه‌مزبور قرار میگرفت.

ازجمله‌درسال ۱۳۲۷ دوشیزه‌ای بنام«طاهره» رابرای‌سلطانعلی بیست ساله زاره درنظر میگیرد وپس از تعریف‌وتمجیدفراوان، چنان‌سلطانعلی را واله و گرفتار «طاهره» میسازد که سلطانعلی بلادرنگ بساط عروسی را راه انداخته ومبلغ یکهزار ریال نیز دراینراه بمصرف میرساند پس‌از انجام مراسم زناشوئی سلطانعلی بر خلاف اظهارات سید فاطمه بکم از طاهره چندان‌خوشش نمیآید و چون سیدفاطمه راموجب‌ومسبب این‌ازدواج میدانسته کینه او را بدل میگیرد تا بسیال‌خودش حقش‌را در دلش نگذارد چندی‌بعد درماه مرداد همانسال شبی سلطانعلی‌سیدفاطمه رادر کوچه دیده وچون‌درآن هنگام کسی از آن‌مکان نمیگذشته وقت‌رامغتنم‌شمرده درصدد گرفتن انتقام برمیآید و نخست گلوی آن‌پیره زن کوررا بادو دست گرفته بقدری‌فشار میدهد که اودرزیرچنگال آن‌مردوحشی‌خفه‌میشودوسپس‌رو‌سری اورا باز کرده وبدور گردنش‌میپیچد و در کوچه میافکندومیرود.

روز بعدجریان امر کشف‌میشود و سلطانعلی تحت‌تعقیب قرارمیگیرد وتا اینکه‌پرونده‌اش‌درشعبه یك‌دادگاه‌دیوان عالی‌جنائی مورد رسیدگی‌قرار گرفته و دادگاه عمل‌آنرا مشمول‌ماده ۱۷۰ قانون کیفرعمومی دانسته و بارعایت تخفیف‌وباستنادماده ۴۴ قانون‌مدکور سلطانعلی را بهفت‌سال حبس بااعمال شاقه محکوم مینماید.

رئیس امتحانات پنجم‌متوسطه

از طرف وزارت فرهنگ آقای ابراهیم شمس آوری بازرس عالی‌وزارتی بریاست امتحانات نهائی سال پنجم متوسطه پایتخت انتخاب گردیدند

خوهرش را بزور ازعقد او درآورد وبمرد دیگری داد و سپس با کمك سه تن از بستگانش برسراو تاخت و باکارد شکمش رادرید

بیست سال پیش کلعلی فرزند جانعلی چهل‌ساله ساکن یکی‌ازقراء ابهرخسته خواهرمعرفت قدیمی زارع را ربوده وبزنجان برده و بعقدخود درمیآوردمعرفت که بااین‌ازدواج‌موافقت نداشته پیوسته میکوشید که وسیله‌ای برانگیزدوطلاق‌خواهرش‌را از کلعلی بگیرد و سرانجام نیز بافشار وزور خواهرش را راضی میکند که از شوهرش جدا شده وبعقد بهرام‌صادق بیگی فرزنداللهیار درآید.

در تاریخ ۹ آبان ۲۴ پس از آنکه کلعلی بیچاره زنش را ازدست داد برآن‌شد که‌ازقریه «چنك‌هاس» که درآن اقامت داشت تغییر مکان دهد و بقریه «تخ‌چی» برود وبرای انجام این منظور باتفاق مردی بنام قربان که‌درمنزل او سکونت داشته اشیاء خودرا برروی دو راس الاغ نهاده و از قریه خود خارج شده و ناهاررادرقریه «خلیفه‌حصار» خورده و عازم «تخ‌چی» میگردد.

معرفت‌قدیمی با آنکه‌خواهرش را بزور وادار بگرفتن طلاق نموده و بعقدبیگی از دوستانش یعنی بهرام صادق بیگی در آورده بود با اینهمه پیوسته کینه کلعلی بیچاره‌را در دل داشت وفکر انتقام از اورا در سر می‌پروراند وچون‌از تصمیم کلعلی‌مبنی بترك قریه چنگاس آگاه‌شد باتفاق بهرام صادق بیگی خواهر خواهر و غلامرضا قدیمی و ابوتراب قدیمی که ازبستگانش بودند ازقریه خارج شده و در کدوئی که درمسیر راه کلعلی قرارداشته‌در کمین مینشینند.

چون کلعلی میخواسته از کدوك خارج شود معرفت قدیمی و سایر بستگانش باچوب و بیل بر او تاخته وباکارد شکم بیچاره‌را میدرند وکلعلی دردم فوت‌میکند.

جریان امر بلافاصله از طرف مامورانژاندارمری تحت تعقیب‌قرار میگیرد وپس ازتکمیل پرونده‌دادگاه شعبه یك دیوان‌عالی‌جنائی آن‌رامورد رسیدگی قرار داده و چون معلوم نگردیده که تدامیك ازآن چهارنفر مرتکب‌قتل شده‌اندازاینرو دادرسان دادگاه‌هریك‌ازمتهمین‌رابپنجسال‌حبس بااعمال‌شاقه محکوم نمودند.

سه کودك اززیرخروارها خاك آوار بسلامت بیرون آمدند

اراك ۶ اردیبهشت — هنگام ظهرروز پنجم اردیبهشت عبارت دو اشکوبه متعلق بآقای‌میرزاقلی‌اخوان واقع درخیابان عباس‌آباد تا نهان خراب وازاهل این خانه فقط پسر اخوان زیرآوار ماند و تمام اعضاء مشارالیه باستثناء سرش‌درزیر خاك آوارمانده بود. وقتیکه او را از زیرآوار بیرون‌آوردند جز مختصر جراحتی آسیب‌دیگری ندیده‌بوده.

دو طفل ۱۴ و۱۲ ساله دیگر بنام عباس و حسین در دکان کفاشی مجاور عمارت اخوان کار می‌کردند شبه دیوار های سنگین عمارت مزبور بر روی سقف و دیواردکان کفاشی خراب وخروار ها خاك وچوب وآجر بروی این دوطفل فروریخته بود.

یکعده از مامورین شهرداری پس ازدوساعت‌موفق شدند که خاك آوار دکان کفاشی را کنار بزنند و توجه داشتند که جنازه عباس وحسین را زودترازخاك بیرون بیاورند ولی ناگهان مشاهده کردند که این‌دوطفل دریك محوطه نیم متری در کنارهم ودرپناه یکقطعه چوب که مانع‌ازفرو ریختن خاك وسنگ آوار شده بود ایستاده‌اند وهیچگونه آسیبی بآنها وارد شده است هردوطفل خندان و خوشحال از گودال‌مرك بیرون جسته وبدامن پدرومادر خوددرآویختند و شکرخداوند را بجای آوردند.

گرك آدم خوار عده‌ای ازبچه‌ها را تلف نموده است

طبق تلگرافی که‌ازمیناب‌رسیده‌بتازگی درمیناب‌واطراف‌آن گرك آدمخواری پیداشده که هر روزتلفاتی باطفال واردمیآورد، تا کنون عده‌زیادی از اطفال معدوم‌شده‌اند

برای بدست‌آوردن این حیوان خطرناك اقداماتی بعمل آمده ولی هنوز بنتیجه نرسیده‌است.

زنش را باچاقو مضروب ساخت و بیچاره در اثر ضربه‌چاقو بقتل‌رسید

فرخ فرزند قربان ۴۵ساله‌ساکن خیابان ژاله نزدیك کارخانه‌رسومات درشهریورسال ۱۳۲۶ برسراختلافات ومخارج سنگین زندگی با عیالش اختلاف حاصل نموده‌وسرانجام کارشان از گفتگو بمشاجره ومناقشه میکشد وشوهربوسیله چاقوضربتی بزن‌خود میزند که‌پس ازچند ساعت منجربمرك او میشود.

فرخ پس از ارتکاب این عمل سه فرزندش را بامان‌خدا گذاشته‌و متواری‌میشودومدت‌یکسال‌ازتهران‌خارج گردیده وباین‌شهروآن‌شهرمیرود.

پس ازیکسال بگمان آن دسته آبها ازآسیاها افتاده وجنایت اواز یادهارفته برای دیدار فرزندانش به تهران می‌آید ولی بلافاصله بوسیله ماموران مربوطه دستگیروتحت‌تعقیب قرارمیگیرد.

پرونده امردرشعبه ۲دیوان‌عالی جنائی مورد رسیدگی‌قرار گرفته و درنتیجه دادرسان دادگاه مزبورعمل اورا باماده ۱۷۰ و۱۷۱ قانون کیفر عمومی منطبق دانسته وبارعایت‌مواد ۴۴و۱۹۲ قانون‌مزبور، وی‌رابهفت سال حبس با اعمال شاقه محکوم نمودند..

* **

سرنوشت این‌مرد نادان باید درس‌عبرتی برای شوهرانی باشد که درمقابل زنان خود که غالبا دراثر فقرواستیصال وبیچارگی بگفتگوی‌پردازند، خونسردی و مقاومت خود را حفظ کنند و بیملت زنان بیچاره خودرا مضروب نسازند

زیرا گذشته ازآنکه‌ازنظردین واجتماع واخلاق شوهرحق مضروب ساختن زن‌خودراندارد ممکن‌است این عمل منجربعواقب وخیمی گردد وضارب چون «فرخ» نادان که با داشتن سه کودك باید هفت سال در حبس بگذراند گرفتارزندان‌شود.

تهیه مجسمه بوعلی‌سینا و سعدی

آقای ابوالحسن صدیقی مجسمه ساز شهیر طبق قراردادی که باانجمن آثار ملی منعقد کرده‌اند شروع‌بتهیه چهار مجسمه بزرك بوعلی سینا وسعدی نموده اند که پس از اتمام در محل مناسب شهرهای همدان و تهران و شیراز نصب گردد.

نامه‌رئیس ایل‌شکاك

آقای عمرشریفی‌رئیس ایل‌شکاك که بنمایندگی‌مجلس مؤسسان بتهران آمده‌اند مبلغ پنجهزار ریال بضمیمه این‌نامه بروزنامه اطلاعات‌فرستاده‌اند که وجه ارسالی بسازمان شاهنشاهی خدمات‌اجتماعی تحویل گردد. در زیر متن نامه‌ایشان چاپ‌میشود:

آقای مدیر روز نامه اطلاعات

اینجانب که ازطرف‌اهالی‌خوی وشاهپور بنمایندگی مجلس مؤسسان انتخاب‌شده‌چندی‌است بتهران‌وارد‌شده‌ام خواستم‌درضمن‌مشاهدات‌خود ازکانون کار وآموزش‌سازمان شاهنشاهی نیز دیدن نمایم شنبه ۱۰اردیبهشت ماه بکانون رفته قسمتهای‌مختلف‌کانون را دیدن‌نمودم واقعا جای هزاران شکر میباشد که کودکان خردسال بی‌پدر و مادر درنتیجه کوشش‌و زحمات‌بکمده جوان لایق وتحت‌رهبری والاحضرت اشرف‌پهلوی ازتنگدستی‌و گدائی دست کشیده با قدمهای‌تند بطرف‌سعادت و خوشبختی راهنمائی میشوند دراینجا است که ملت ایران مخصوصا اهالی صدیق و وطنپرست آذربایجان که از توجهات اعلیحضرت‌همایونی‌ازچنگال یکمشت خائن‌وطنفروش رهائی‌یافته و در زیرنظرتیمسار سپهبد شاه‌بختی و سایر فرماندهان‌وطنپرست که‌درتحت فرماندهی معظم‌الیه میباشند

شب وروز برای‌فراهم نمودن آسایش اهالی ومخصوصا ایل شکاك ازهیچگونه جان گذشتگی‌فرو گذاری ندارند تشکر و قدردانی نموده و درضمن اینجانب بنمایندگی از طرف عموم افراد استان ٤ با صدای بلند بتمام جهانیان میگویم که تبلیغات و سپاشی بیگانه و بیگانه پرستان در روحیه افراد میهن‌پرست هیچگونه تاثیری نداشته‌ونداردو بکوری‌چشم بدخواهان‌ایران تمام تیره‌های‌افراد حاضرهستند جان فاقابل‌خودرا برای انجام منویات‌شاهنشاه جوانبخت نثار نمایندرپایان‌بشکرانه سلامتی پادشاه محبوب‌میهربان‌بدینوسیله مبلغ پنجهزار ریال بسازمان‌شاهنشاهی‌تقدیم نموده و ازخداوندمتعال‌سعادت وخوشبختی ملت‌ایران‌رادرتحت‌توجهات‌اعلیحضرت همایونی خواستار میباشم

رئیس ایل‌شکاك‌عمر شریفی

موفقیت دانشجوی ایرانی

بطوریکه‌ازنیویورك‌خبرمیدهند رئیس دانشگاه معروف طب امریکا باسم دانشگاه کرنل نامه‌ئی به سرکنسولگری‌دولت شاهنشاهی‌ایران در نیویورك نوشته درضمن ابراز تشکر از فرستادن‌فیلم راجع بایران اظهارداشته که اخیرا جلسه‌سخنرانی مهمی در دانشگاه مزبور تشکیل‌شد سالن سخنرانی‌از استادان‌وشاگردان پر بود فرخ‌سعیدی دانشجوی ایرانی در آن‌دانشگاه سخنرانی‌از هرجهت جامع‌ومؤثری راجع‌بایران‌ایرادنمود که موجب تحسین شنوندگان گردید دانشجوی نامبرده در امر تحصیل هم موفقیت بزرگی پیدا کرده و نمرات بسیار عالی و برجسته داشته و اسم او درفهرست‌افتخاری رئیس دانشگاه کرنل که بندرت نصیب عده کمی از دانشجویان میشودثبت گردیده.

مجله دانش‌آموز

برای بالابردن سطح معلومات واخلاق دانش‌آموزان ازطرف‌وزارت فرهنگ تصمیم گرفته‌شده مجله‌ای بنام دانش‌آموزانتشاردهند.

این مجله حاوی مقالات سودمند درباره‌مسائل‌اخلاقی،افتخارات تاریخی ایران، شناساندن مشاهیرعلم واهم مطالب صنعتی واجتماعی و شناساندن نقاط مختلف کشور وآداب و رسوم ملی‌خواهد بود.

ازنویسندگان دعوت شده‌دراین امرسودمند باوزارت فرهنگ تشریك مساعی نمایند.

مقالات ممکنست باامضایابدون امضاباشد دانش‌آموزان نیزمیتوانند درتهیه مندرجات مجله شرکت کنند بهترین مقالات جایزه داده خواهد شد در باره طرزنگارش مقالات‌قید شده که بزبان ساده ومطابق باحقایق باشد وداستانهانیزجنبه اخلاقی‌داشته باشد نویسندگان باید مقالات‌خودرا باداره کل نگارش وزارت فرهنگ بفرستند.

مسابقه باسکتبال

یکدوره مسابقه بسکتبال بین کلیه دستجات داوطلب‌در نیمه دوم اردیبهشت‌ماه از طرف فدراسیون انجام خواهد شد

تازه‌ترین مقالات ازمطبوعات انگلستان
که با پست هوائی بتهران رسیده است

نهضت های مخالفی که در شوروی بوجود آمده است

در زمان جنك گذشته هنگامی که آلمانی‌ها بطرف قفقاز پیش میرفتند ، در شمال قفقاز عده‌ای بشورش برخاستند - «اریا» «ومیکویان» دو دوست صمیمی که پیوسته ازاستالین حمایت کرده ومراقب جان اوهستند

وقایعی که درآینده درشوروی روی‌خواهد داد

اسراری که تاکنون منتشر نشده است

بقلم کلنل گریگوری توکاف افسر فراری شوروی بانگلستان

در کشور های غربی‌اروپاتصور می‌شود که اعضاء بولیت‌بورو یعنی آن سیزده نفری که درراس شوروی قرارداشته‌وزمام‌آن کشوررادردست دارند کاملا بایکدیگرمتحد بوده‌وهیچ اختلافی میان‌آنها وجود نداردمردم کشور های غربی خیال می کنند که این سیزده نفرتنها بااتحاد واتفاق با باهم است که توانسته اند خاك وسیع وپهناور شوروی را تحت‌تسلط خود درآورده واداره کنند .وحال اینکه اینطور نیست وحقایق اوضاع کاملا برخلاف این تصوراست پس‌از انقلاب کبیر روسیه یعنی‌سال ۱۹۱۷ تاده سال یعنی تاسال ۱۹۲۲ سران شوروی بایکدیگر کاملا متحدومتفق بوده وبدون هیچ اختلاف نظری‌کار میکردند ولی‌پس‌ازاین کم کم‌اختلاف نظرمیان آنهاشروع‌شد.

عده‌ای از حزب اخراج وطرد گردیده و اعدام شدند و این اختلاف هنوز وجود داشته وازبین نرفته است.

اختلاف نظر سران‌شوروی‌حتی درزمان جنك‌اخیرهم وجود داشت و فقط کوشش زیادی می‌شد که این اختلافات درخارج‌انعکاس‌نیافته وکسی ازآن مطلع نگردد.

لنین درروز هائی که بر سرکار بود ازرفقا و همکاران نزدیك خود دسته و کاردی تشکیل‌داده بود که درحقیقت آن‌ها بمنزله (پولیت‌بورو) فعلی‌بودند ووظایف پولیت بوروراانجام دادند.

افراد این کارد ودسته پس از مرك‌لنین یکی پس از دیگری ازبین رفته واعدام‌شدند وفقط یکی‌ازمیان آنها باقی‌مانده‌است که تمام‌افرادآن کاردرا مغلوب کرده‌است واین‌شخص استالین‌است وبقیه افرادکارد لنین‌از قبیل(زینوویف)(تروتسکی)(دوکامنف) (بوخارین) ، (ریستینسکی) ودیگران بعلت اختلاف نظری که با استالین پیدا کردند از حزب کمونیست شوروی اخراج و طرد گردیده‌وبعدهم بطرز اسرارآمیزی ازبین‌رفتند.

استالین بجای‌آنها رفقای‌قدیمی وصمیمی خودرا ازمیان ارتش‌شوروی کارگران، کشاورزان‌وبخصوص‌قفقازیها وارد درپولیت‌بورو کرد واکنون‌در حقیقت اعضاء پولیت‌بورو را تمام رفقاونزدیکان استالین تشکیل‌میدهند ولی این رفقا خودشان باهم اختلاف شدیدی دارند.

البته تصفیه پولیت‌بورواز کارو لنین و جانشین کردن آنها بوسیله رفقای استالین بسادگی وبدون‌خون ریزی هم انجام نگرفت و متضمن خونریزی‌ها وزندانی کردن‌عده‌زیادی بود ومن درزیر بعضی‌ازوقایع‌خونین و شورش هائی را که در شوروی روی داده‌ولی‌خبرآنرا نگذاشته‌اند درخارج انعکاس پیدا کند و آنرا از تمام جهانیان پنهان داشته‌اندبطور مثال یادآوری‌شوم.

درسال ۱۹۳۰ برای نخستین بار کشاورزان روسیه شوروی‌برعلیه تغییراتی که در پولیت بورو برضرر کاردلنین صورت میگرفت اقدام به شورش کردند ودر طی‌این شورش عده زیادی ازآنها بقتل‌رسیدند.

پس ازین شورش انقلاباتی در شمال قفقازبه روی داده و عده‌ای بعنوان مخالفت ازشهرها و آبادیها متواری گردیده وبکوه‌ها وجنگل‌ها پناهنده شدند وازآنجا بطور نا منظم باقوای دولتی‌جنك‌میکردند. زد و خوردهای شمال قفقاز تا سال۱۹۳۳ ادامه داشت.

درسال ۱۹۳۴ ازنونهضت‌هائی در نواحی اوکراین، روسیه سفید، ماوراء قفقاز، آسیای‌مرکزی‌و نواحی اطراف «ولگا» برضداستالین بوجود آمد ومبارزاتی در آنجا شروع گردیدودامنه این‌نهضت هاومبارزات تا خاور دور،سیبری وآنطرف‌جبال اورال نیز امتداد یافت و بالاخره استالین‌با بکاربردن‌قوای زیادموفق شد جلوی این نهضت ها و شورشها رابگیرد.

درسالهای ۳۸ - ۱۹۳۴ نیز اقداماتی بر علیه استالین بطور متوالی صورت میگرفت

نخست«زینوویف»«بوخارین» و«یاگارو»علناًبمخالفت بااو برخاستند که هرسه دستگیر شدند و کمی بعد سوء قصدی برعلیه (کیروف) رفیق صمیمی استالین که‌حکومت‌لنین گراد راداشت‌بعمل‌آمد واورابقتل‌رسانیدند پس از آن سوء قصدی نسبت بخود استالین شد و در اغلب شهر های شوروی‌مامورین آگاهی‌موفق گردیدند توطئه هائی‌را برضدجان‌استالین کشف کنند که مهمتر از همه آنها توطئه دسته مارشال توخاچوسکی مشهور بود .

در سالهای ۴۰-۱۹۳۹ نیز مامورین آگاهی شوروی‌وجاسوسان خفیه «بریا» (رئیس پلیس محرمانه شوروی) موفق شدند دسته هائی را که برضد استالین تشکیل‌شده بودند کشف کنند وقابل توجه اینجاست که جمعی از سران کمیته مرکزی حزب کمونیست نیز دراین‌دسته بندیها کاملا شرکت‌داشتند.

درسالهای۴۲-۱۹۴۱ موقعیکه نیروهای آلمان بخاك شوروی حمله ور شده وبطرف خاك قفقاز پیش میرفتند در شمال قفقاز عده‌ای ازسران ارتش که مخالف با استالین بودند بر ضد او قیام کرده ودرصدد برآمدند که برای نجات خود باآلمانیها ارتباط حاصل کنند.

ولی مامورین خفیه استالین از نقشه آنها مطلع گردیده و نیروهای فوق‌العاده‌ای برای سرکوبی آن ها اعزام داشتند ودرآن‌هنگام‌درحقیقت استالین مشغول دو جنك و مبارزه بود.

یکی جنك درجبهه بر علیه آلمانی ها ودیگری جنك در داخل جبهه برعلیه دشمنان داخلی خود و وی بجنك دوم اهمیت زیادتری‌میداد و براثر کمك فوق العاده زیادی که برای‌سرکوبی دشمنان داخلی‌ازطرف استالین اعزام گردید بالاخره‌مخالفین استالین در شمال قفقاز قبل ازآنکه بتوانند باآلمانی‌هاارتباط حاصل کنند شکست‌خوردندو بمقصودخودنرسیدند وشاید اگر قدری زود تر آلمانیها بآن‌نواحی میرسیدند سرنوشت جنك عوض‌شوه و اوضاع بصورت‌دیگری در می‌آمد

در سال های۴۴- ۱۹۴۳ نیز دسته دیگری برضد استالین بنام‌دسته (ولاسف)این بارازطرف آلمانیهادر شوروی تشکیل گردید ولی این دسته چون آلمانی ها در آنموقع شکست خورده وبسرعت عقب‌نشینی میکردند موفق بانجام مقصود خود نشدند.

البته درتمام این نهضت‌ها و انقلابات‌وشورشهائی که‌صورت گرفت خونریزی فوق‌العاده زیادی گردید.

درمیان این‌وقایع ونهضت های خونین وقایع دوره ۳۸-۱۹۳۴ از همه درشوروی‌مشهورتربوده ومردم شوروی این دوره را دوره انعکاس عملیات استالین می‌نامند وخونریزیها وقضیه‌هائی که دراین زمان صورت گرفته درتاریخ روسیه کمتر سابقه دارد .

ولی عملیات این دوره موضوع مهمتر وبزرگتری را بمردم شوروی آموخت وآن این‌بود که نهضت‌ها وافکارخود را بدون‌جهت فاش‌نکنند وافکاروعقایدخودرا پنهان نگاهداشته وتاروزی که موقعش نباشد ومساعد نگردد آن‌هاراظاهرنکرده وبمرحله عمل درنیاورند.

بدین‌ترتیب باذکرمقدمات بالا ملاحظه می‌شود که وحدت و اتفاقی که شوروی هادر تبلیغات خودادعا میکنندد‌رشوروی وجودداردبهیچوجه صحت نداشته و اصلاساسی ندارد و اختلافات نظرکاملی درآنجا موجود است این اختلافات فقط بعلت ترس ووحشت ازاستالین ظاهرونمودارنمی شود .

اینك ببینیم که‌پولیت بوروفعلی چه بوده وچه سازمانی‌داردوعده‌ای که درآن شرکت‌دارند چه اشخاصی هستند .

اعضاء پولیت بورو۱۳ نفرهستند که‌ده‌نفرآن ها عضواصلی و۳نفرهم بعنوان عضوعلی البدل میباشند .

این۱۳ نفرعبارتنداز اول‌استالین که ریاست پولیت بورورا عهده‌دار بوده وبدون شك‌وتردید بزرگترین وبانفوذ ترین مردان شوروی‌است.

دوم مولوتف که سابقا وزیر خارجه شوروی بودواینك شغل‌سازمانی ندارد .

مولوتف‌دردرستی ثابت‌قدم‌نیست وباقتضای وقت تغییر عقیده داده و بطرف دیگری متمایل میشود و از همین‌جهت استالین‌بااو اعتمادواطمینان ندارد و دائما کسانیرا مراقب احوال او کرده‌است.

بقیه درشماره آینده

قابل توجه آقایان پزشکان محترم

ومدیران‌داروخانه ها

داروهای اختصاصی کارخانه‌می اندبیکر -انگلستان که سالهای‌متمادیست امتحانات شایانی از حیث خوبی و تاثیر درکلینك‌های‌دنیا داده‌ومورد‌توجه‌و اعتماد پزشکان وجراحان گردیده است

اکنون‌درکلیه داروخانهای‌معتبر بقیمتهای‌خیلی‌مناسب دردسترس عموم گذاشته شد و چند قلم از دارو هائی که نام اختصاصی‌آن‌هاراکارخانه‌راتغییرداده‌است ازقرار ذیل میباشد:

نام جدید	نام‌سابق
Planarsan	Acetylarsan
Embryl	Soneryl
Embarsone	Stovarsol
Lytensal	Theogardenal
N. A. B.	Novarsenobillon
Malacrin	Quinacrine

نماینده کارخانه :تجارتخانه شیانیان -خیابان ناصر خسرو تهران

آ-۲۳۲۷ ۱-۶

کلینك فیزیوتراپی دکتر جهانشاهی

رئیس بخش رادیو لوژی وفیزیوتراپی در بیمارستانهای وزارت بهداری تشخیص بیماریهای درونی (قلب ریه جهاز هاضمه) - معالجات روماتیسم - سیاتیك وسایردردهای کهنه اعصاب ومفاصل - اورام‌مزمن رحم وتخمدانها- ورم پرستات باجدید ترین وسایل الکتریکی.

نشانی : خیابان پهلوی روبروی البرز - پذیرائی عصرها

آ-۱۷۲۸ ۲-۲۵

آگهی

ازروز شنبه ۱۷ اردیبهشت ۱۳۲۸ تا آگهی ثانوی‌ساعات کار دوائر باك‌شاهنشاهی‌ایران برای مراجعه‌عموم بقرار ذیل خواهدبود:

ایام هفته ازساعت هفت وربع صبح تاظهر

پنجشنبه ها ازساعت هفت وربع تایازده ونیم‌صبح

جمعه‌ها تعطیل‌است

آ-۲۳۴۳ ۲-۲

مرکزفروش تجارتخانه نسیم سلمان شماش خیابان برق

آ-۲۱۹۴ ۲-۱۵

آگهی

بهر یضخانه ها - هتل ها

رستورانها - مغازه های

اغذیه فروشی و بستنی

فروشها اطلاع میدهد که

یخچالهای بزرك مخصوص

سرد نگهداشتن وارد

شد بشرکت سهامی

ماشینهای صنعتی چهار

راه مخبر الدوله تلفن

۷۳۶۲ مراجعه فرمایند

آ-۱۹۹۰ ۲-۲

یك باب حجره خیلی تمیز باتلفن

واقعه در خیابان ناصرخسرو سرای حاج سقاباشی واگذارمی‌شود طالبین درهمان‌محل یابتلفن۴۵۱۵مراجعه نمایند.

آ-۱۹۶۹ ۳-۳

برای کمك باطفال شیرخوار

کلیم قیمت خورده فروشی ۶۰ ریال از داروخانه جواهری‌شاهپور خریداری فرمائید.

آ-۲۴۳۳ ۱-۳

تخت خواب فلزی

همه نوع تختخواب فلزی مخصوص حیاط و ییلاقات موجود است

فروشگاه تهران اروپ تلفن۸۲۸۳ میدان‌فردوسی

آ-۲۴۷۰ ۱-۱۵

درشمیران یا درشهر

خانه‌ایکه درحدود ۲اطاق داشته باشد برای اجاره لازم است به تلفن ۴۷۶۴ مراجعه‌شود .

آ-۲۵۱۸ ۱-۳

تیرآهن

بهاءارزانترین قیمت خیابان فردوسی تجارتخانه زنجانی تلفن۸۴۱۲

آ-۲۳۵۱ ۲-۵

جایزه ساعت انویکتا

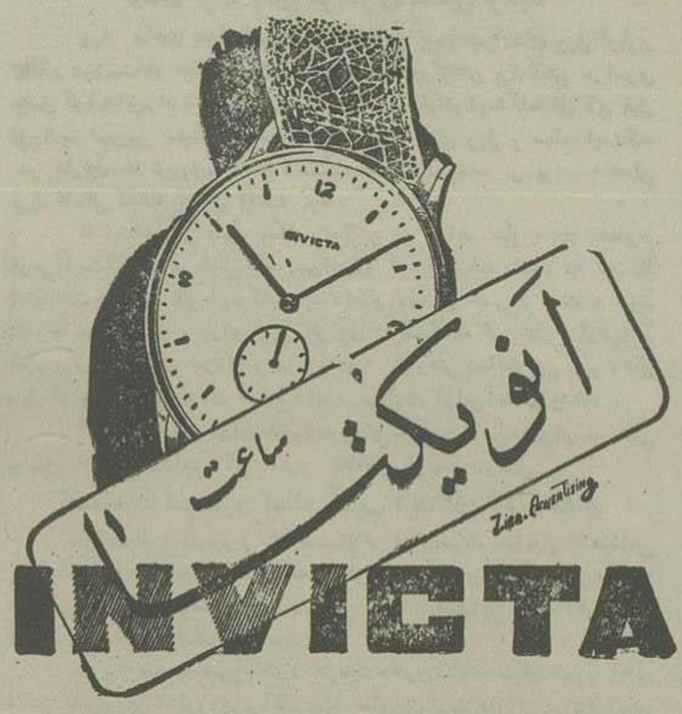

شانس خود را باشرکت درمسابقه جایزه یکصدودوازدهمین سال تاسیس کارخانجات‌ساعت انویکتا که در اطلاعات هفتگی بدارندگان‌شماره رنده بقرعه اصابت مینماید آزمایش فرمائید.

برای مشاهده جایزه‌ها وآخرین مدلهای ساعت انویکتابفروشگاه احیا خیابان اسلامبول مراجعه فرمائید.

آ۱۴۳۸۸ ۱۰-۱۰

GM FRIGIDAIRE MADE ONLY BY GENERAL MOTORS

یخچال های

فریجیدر ساخت جنرال موتورز

مدل ۱۹۴۹ نظیر ندارد

شرکت‌سهامی فریزبول
مغازه‌ایران ر دوره
مغازه‌الوند
آ-۲۰۵۹

خیابان‌سعدی تلفن ۵۱۱۷
خیابان فردوسی‌مقابل‌سفارت انگلیس
چهارراه مخبرالدوله تلفن۸۱۲۲

۱۰-۳

آ-۱۹۰۱ ۱۰-۳

شرکت هواپیمائی مصر

افتخار دارد گشایش سرویس هفتگی تهران قاهره وبالعکس‌خود راکه هرهفته روز های چهارشنبه ازقاهره بتهران حرکت نموده و روز های پنجشنبه ازراه بغداد ودمشق بقاهره مراجعت مینماید باطلاع‌مسافرین محترم برساند .

هواپیما های شرکت نامبرده که دراین سرویس کار میکنند از آخرین مدل هواپیما های انگلیسی وایکینك معروف به « بولمن‌برنده» وده و درظرف هفت ساعت پرواز مسافرین محترم را از تهران بقاهره رساند .

بهای بلیط تهران قاهره ومراجعت برای مدت یکماه

باحق توقف دربغداد دمشق وبیروت	۷۶۳۸ ریال
تهران قاهره	« ۶۱۱۰
« دمشق	« ۴۵۵۰
« بغداد	« ۲۶۰۰

بارهای تجارتی و بسته‌های هوائی نیز بانرخ های ارزان قبول‌میشود

نماینده عمومی در ایران وعراق

شرکت سهامی لوان‌تور

میدان فردوسی

تلفن ۵۵۱۷-۹۳۶۱

آ-۱۸۴۷ ۵-۳

هر دولتی که بیشتر فولاد دارد درجنگ آینده فاتح میشود

واشنگتن ـ یکی از متخصصین عالیمقام نظامی امریکا اظهار داشت باید دولتی را فاتح جنگ آینده دانست که بمب اتمی دارد یا تعداد سربازان او بیشتر است.

بلکه فتح درجنگ آینده نصیب دولتی خواهد بود که محصول فولاد بیشتری داشته باشد چون جنگ آینده جنگ صنعتی است و بر محور فولاد میچرخد.

برای پیش بینی درباره جنگ آینده کافی است که بمحصول فولاد ممالک بزرگ دنیا نظری بیافکنیم: محصول فولاد امریکا درسال اخیر بالغ بر ۹۸ میلیون تن محصول اتحاد شوروی ۲۲ میلیون تن ـ محصول بریتانیا ۱۶ میلیون تن محصول منطقه غربی آلمان قریب ۱۰ میلیون تن و محصول فرانسه ۸ میلیون تن بوده واین ارقام نشان میدهد که قدرت صنعتی دول عضو پیمان آتلانتیک بهیچوجه باقدرت صنعتی شوروی قابل مقایسه نیست.

میخواستند رئیس ستاد ارتش یونان را ترور کنند

آتن ـ توطئه ای که کمونیستها برای ترور کردن ژنرال الکساندر رئیس ستاد یونان طرح کرده بودند کشف شد وقریب هشتاد نفر کمونیست که در این توطئه دخالت داشتند دستگیر شدند

سوء قصد کنندگان میخواستند رئیس ستاد ویز فرمانده هیئت نظامی امریکا در یونان را ترور نمایند.

امریکا باانعقاد پیمان مدیترانه موافقت ندارد

واشنگتن ـ اکنون معلوم شده که امریکا باانعقاد پیمان مدیترانه مخالف است وبااقلا باید گفت بااین پیمان موافقت ندارد.

علت عدم موافقت امریکا باانعقاد این پیمان بطوری که درمحافل سیاسی حدس زده میشود این است که امریکا تعهد کرده درصورتی که کشورهای یونان وترکیه مورد حمله قرار گیرند باتمام قوای مسلح خود بآنها کمک کند وارتش امریکا دفاع ازتمامیت ارضی این دو کشوررا بعهده گیرد وامریکا که خود را بپیمان اتلانتیک مقید ساخته و بایستی ممالک عضو آن پیمان را بااسلحه کافی مجهز کند نمیخواهد تعهد تازه‌ای بعهده گیرد که معلوم نیست پایان وعواقب آن چه خواهد بود.

ازطرف دیگر حدس زده میشود که ممالک ساحل مدیترانه بدون آنکه پیمان رسمی وجود داشته باشد عموما طرفدار سیاست امریکا و انگلستان هستند واز خطر کمونیسم میترسند و بدین لحاظ با اوضاع و مقتضیات فعلی انعقاد یک پیمان میان کلیه دول ساحل مدیترانه عملی است که بانقشه کلی امریکا سازگار نیست.

داستو یوسکی داستانسرای شوروی محکوم شد

داستان سرای شهیر روسی دوستویوسکی موردحمله شدید «مجله ادبی شوروی» واقع شده وباو تهمت (دشمن پست فطرت انقلاب) زده‌اند.

مجله ادبی شوروی گزارشی را انتشارداده‌است که طبق آن پروفسور یکولن مدیرانستیتوی گورکی که متهم بهمکاری بین‌المللی است باداستویوسکی همفکر وهمکاراست.

اکنون داستویوسکی ازصف نویسندگان شوروی اخراج شده ونام اودرلیست سیاه ضبط گردیده‌است

قهرمان شنای دوساله

پسر بوتون نام یک پسر ۲ساله استرالیائی است که پدرش از قهرمانان شنای استرالیاست.

پسر ۲ساله خود را از هم اکنون فن شناوری میآموزد و این کودک ۲ساله امروزدر دریاتامسافت هشت متر رابخوبی شنامیکند.

ولی پدرش هم همیشه دنبال اوست تادرمواقع لازم باو کمک کند واو درباره پسرش عقیده دارد که وقتی پابسن گذاشت یکی ازقهرمانان شنای معروف دنیا خواهد شد که در هر مسابقه‌ای حد نصاب راخواهد شکست.

تقریظ

معلم جدید

از: آقای صادق نشأت

زبان شیرین فارسی ملاحتی دارد که دردیگر زبان ها نتوان یافت، خوش آهنگی الفاظ وفصاحت کلمه‌ای که دراین زبان دیده میشود بیشتر ازپرتو وجود لغات عربی است وتصور نمیرود که بادردست داشتن متون مدون فارسی دربیان این ادعا احتیاجی به ایراد دلیل داشته باشیم، ولی متاسفانه باید بگوئیم که این ملاحت کلمه وفصاحت کلام روز بروز رو بانحطاط است واگرادیبان آشنا بدوزبان در اینباره کوشش نکنند بیم آن میرود که زبان فارسی طرز دیگری بخود گیرد واین را هیچ موجبی بجز عدم اعتنا بزبان عربی باعث نمیگردد، آنانکه پیشه دبیری ادبیات دارند بخوبی میدانند که خواندن و فراگرفتن «عربی» برای شاگردان «عذاب الیم» شمرده میشود، شاید برخی تصور کنند که این بیزاری براثر اشکالی است که دریاد گرفتن زبان عربی وجود دارد ولی این خیال واهی است زبان عربی که ادبیات آن دارای دامنه وسیعی است وغنی ترین زبان های زنده دنیا شمرده میشود، چون سایرزبان ها فراگرفتن آن بسیار سهل است بشرط آنکه راهنما ومربی زبان وارد بادبیات و لغات عربی باشد.

هنگامیکه دانش آموزان رهبر خوبی یافتند باشوق و ولع خاصی باین زبان توجه نموده وآن راچون سایرزبان های خارجی فرامیگیرند. اززمانیکه کتاب «معلم جدید» استاد محترم آقای نشأت بچاپ رسیده ودر دسترس علاقمندان قرار گرفته است اگرراه مبالغه پیموده باشیم باید بگوئیم که درفراگرفتن زبان عربی «تحولی» پیش آمده وخود دانش‌آموزان سلسله جنبان این تحول گشته‌اند.

معلم جدید بطوری که ازاسمش پیدا است خودآموزیست که دانش آموزان و علاقمندان این زبان را باسلوب پسندیده عربی میآموزد

جمل عربی وسئوال و جواب‌های سودمندی که درین کتاب آمده‌است دانش‌آموزان را برموز زبان عربی آشنا ساخته و علاقمند بآن میسازد اگرچه تابحال کتب بسیاری دربیروت و مصر و حتی خود ایران برای یاد دادن نوآموزان بچاپ رسیده و در دسترس دوستداران قرار گرفته است ولی مطالعه کنندگان و اهل فضل پس از دقت در «معلم جدید» درک خواهند نمود که این کتاب رادر بین نظایر خود ارجمندیکراست وازهرجهت شایستگی آنرا دارد که مورد توجه وزارت فرهنگ ومدارس متوسطه و عالی قرار گیرد.

هیئت نمایندگان کارمندان وزارتخانه‌ها و ادارات مستقل دولتی وشهرداریها — شماره ۶۳۴ — ۱۴ر۲ر۲۸ — اتحادیه خدمتگزاران جزء (رسمی) وزارتخانه‌ها وشهرداریها

زنده باد شاهنشاه ایران

آقایان کارمندان وخدمتگزاران وزارتخانه‌ها

مرکز ـ شهرستانها

باعلاقمندی و شاه پرستی ومیهن دوستی که درنهاد تمام کارمندان و خدمتگزاران میباشد با مساعدت و راهنمائی جناب آقای جم وزیر محترم دربار شاهنشاهی وجناب آقای دکتر اقبال وزیر محترم کشور وتیمسار سپهبد رزم آراء رئیس محترم ستادارتش وتیمسار سرتیپ صفاری رئیس محترم کل شهربانی وجناب آقای فراگزلو رئیس محترم دربار شاهنشاهی در تاریخ ۲۸/۲/۱۳ افتخار شرفیابی به پیشگاه مبارک شاهنشاه محبوب حاصل گردیده و حضوراً بعرض خاکپای مبارک رسید که هزارها کارمند وخدمتگزار صمیمانه شاهنشاه محبوب خودرا پرستش نموده و در اجرای منویات شاهنشاه محبوب خودآماده جان نثاری وهمه گونه ابراز فدویت میباشند ضمن اعلام وفاداری مستدعیات شما بشرح زیر بعرض خاکپای مبارک رسید.

۱ـ تنها طبقه محروم کشور کارمندان وخدمتگزاران دولت میباشند هرتحولی که در کشور پیدا شود ناچارند با حقوق قلیل اداری ساخته با پرداخت کرایه خانه گزاف هزینه سنگین عائلهٔ خودرا اداره نمایند استدعا دارند امرمطاع شرف صدور یابد نسبت بمسکن وتهیه خواربار کارمندان وخدمتگزاران همانطوریکه بانک ملی ایران با کارمندان خود عمل مینماید دولت نیز درباره کارمندان وخدمتگزاران خود که همه امتحان شاه پرستی ومیهن‌دوستی را داده‌اند رفتار نمایند.

۲ ـ سالی یکبار طبق قانون استخدام کشوری اضافات وترفیعات کارمندان وخدمتگزاران داده میشود از خاکپای مبارک استدعا دارند امرمبارک شرف‌صدور یابد همانطوریکه دراثر بذل توجهات عالیه شاهنشاه‌محبوب شب عید هرسال درجات افسران ودرجه‌داران ارتش اعطاء میشود بکارمندان وخدمتگزارانی که ذیحق باضافه‌و ترفیع میشوند همینطور عمل نمایند.

اضافات وترفیعات کارمندان در سال ۳۲۷ پرداخت نشده کارمندان در سختی و عسرت زندگانی وعموما ازخاکپای مبارک استدعا دارند امر شاهانه شرف صدور یابد حق قانونی آنها داده شود تا باعائله بدعاگوئی ذات مبارک شاهنشاه محبوب خود مشغول باشند.

همکاران عزیز: شاهنشاه محبوب چون رب‌النوع مهر ومحبت ما رامورد تفقد والتفات قرار داده وخشنودی خاطر مبارک را نسبت بکارمندان وخدمتگزاران ابراز و شمارا بانجام وظیفه‌و میهن دوستی توصیه فرموده وعده همه‌گونه مساعدت فرموده‌اند امیداست منظورشما که رفاه‌وآسایش خودو عائلهٔ شما باشد بزودی تحت‌توجهات عالی اعلیحضرت همایونی تأمین گردد وظیفه ماست که التفات و مراحم شاهنشاه محبوب را ازنظر دور نداریم وبرای بقای عمر وسلطنت شاهنشاه رعیت‌پرور وخاندان جلیل سلطنت دعا و فداکاری نمائیم امیدواریم در پرتو توجه اعلیحضرت همایونی و مساعدت دوستداران شاهنشاه بزودی رفاه وآسایش شما فراهم شودماصمیمانه‌ازسروران گرامی که باما کمک فرموده‌اند تشکرمینمائیم وسعادت وتوفیق آنها را درخدمت بشاهنشاه وکشور ایران آرزوداریم. با احترام

شورای هیئت نمایندگان کارمندان وزارتخانه ها — مدیر اتحادیه خدمتگزاران جزء وزارتخانه‌ها

سلیمان صالح — ضیاء شیبانی — فتح‌الله غفاری — فتح‌الله غفاری

تهران — گلوبندک — گذرمستوفی

آ-۲۵۷۱

همه رقم نفتالین

ازاحسانی بازارسرای رشتی‌ها تلفن ۹۸۰۳ خریداری نمائید

آ-۲۰۲۹ — ۱۰-۳

دکتر بیانی دندان پزشک

ازچهار الی هفت بعدازظهر ازبیماران محترم پذیرائی می‌نماید.

نشانی: امیریه بالای مسجد فخریه. آ-۹۹۷ — ۱۰-۹

برای اطلاع بازرگانان واردکننده قماش نخی

در قیمت های قماش نخی تنزل زیادی حاصل شده برای گرفتن اطلاعات بیشتری بتجارتخانه لاجوردی سرای حافظ مراجعه فرمائید

تلفن ۴۴۳۴ و ۸۴۴۸

(کالون آکبی دیبا) آ-۲۵۱۴

مشب سینما متروپل مجلل ترین فیلم موزیکال ماسکارادر مرکز یک باشتراک دوروتی لامور ۱۷۱۲ ۱۰-

ترجمه اسدالله خاکپور

یوسف گاریبالدی

-۱۵۸-

گاریبالدی کمی پیش رفت و فهمید این روشنائی از مشعل لیویا است گاریبالدی بار جهت زیاد پیش رفت تا بجائی رسید که سکوهای دیوار مشاهده کرد و فهمید که لیویا ازهمین سکو بالا رفته است پس از چند لحظه گاریبالدی لیویا را دید که با مردی در زدوخورد است و فریاد کرد :

لیویا .چیست ! چه خبراست این مرد کیست؟

—این مرد مانع پیش رفتن من است و شاید خودش سدراشکسته و این بلا را برسرما آورده باشد . این شخص تیشه و تبری هم در دست دارد.

گاریبالدی درچهره آن مرد دقت کرد و گفت : آهان...اگر اشتباه نکرده باشم تورامیشناسم ..

در آن موقع آب زیادی از درشکسته شده سد میریخت

گاریبالدی مشعل را ازدست لیویا گرفت و صورت آن مرد را بدقت نگاه کرد و گفت :

آیا تو همان اهریمنی نیستی که میخواستی صدها نفررا هلاك کنی اکنون سزای تورا خواهم داد .

گاریبالدی میخواست آن مردرا بکیفررساندولی تنگی جاورجود لیویا مانع این منظورشد.وانگهی کوچکترین لغزشی باعث می شد که گاریبالدی بآب افتاده خفه شود.

گاریبالدی احساس میکرد که خطرلحظه بلحظه نزدیکتری شود و کسانیکه بدعوت اوباینجا آمده‌اند همومافرق وخفه خواهند شد.

لیویاپرسید :آیا برای جلو گیری ازمرك وغرق چاره‌ای نیست؟

— یگانه چاره این است که سد را ببندیم.یقین دارم اینمرد کثیف را بیگانه پرستان خائن باینجا فرستاده‌اند واوهم داوطلب‌شده که برای مختصری مال دنیاما را هلاك کند واکنون هم باینجا آمده تاشخصا نتیجه عمل خودرا تماشا کند.

لیویا مشعل را بصورت آن مرد زد و گفت ، حالا فهمیدم چرااین مرد مانع ازپیشرفتن من میشد.

آنگاه رو کرد بآن مرد و گفت : ای عنصر کثیف، تومیخواستی غلط خودت رانجات دهی‌ولی صبر کن تاباما غرق‌شوی.مازاتلو یعنی همان مرد خائن ازترس خودرا بدیوارچسبانده بودونگاه‌ایگاریبالدی‌دوخته و ازشدت ترس برخود میلرزید.

لیویا ازگاریبالدی پرسید : آیاچاره‌ای برای نجات ما نیست؟

گاریبالدی‌دستی برگیسوان خرمائی‌رنك لیویا کشید ولبخنددردناکی برلبهایش نقش بست و گفت : تصورنمیکنم راه نجاتی داشته باشیم.

لیویا آهی کشیده گفت : پس من دربهارجوانی باکمال ناکامی از دنیاخواهم رفت وآرزوهای خودرا بگورخواهم برد.

گاریبالدی ازشنیدن این حرف بقدری متاثرشد که‌اشك ازچشمانش سرازیرشد وبه لیویا گفت : دخترعزیزا گرتوهلاك شوی من مسئول هستم وجگرم کباب خواهد شد.

لیویا خودرا بسینه گاریبالدی چسبانید و گفت : ولی باوجود این بازهم خرسندم.

مرك وزندگی زنی چون من چندان مهم نیست ولی تویوسف‌عزیزم باید زنده بمانی ومیهن پرستان را رهبری کنی .

لیویا گرم این‌سخنان بود که چشمش‌افتاد بمازاتلو که ازترس‌مانند بید لرزان بود و گفت اگراینمرد جلوراه تونبود اکنون سدرا بسته و گروه مردمان بیگناه را نجات داده بودی والبته باید اینمرددرآب بمیرد دیگرجای تامل وفکرنیست پس اگراینکارشود نیمساعت دیگرهمگی هلاك ونابود خواهیم شد واینزن بدبخت مانع راه تودررنج ودردنخواهد بود دل لیویا چنان بشدت میزد که ازدورمحبوس بود.لیویاآهسته خودش را جلوتر کشید و گفت مرا بغل کن وبسینه‌ات فشارده که آخرین وداع من بخوشی بگذرد — یوسف عزیزم مرا ببوس... آیاپس‌از گذشتن ازاینجا ونجات دادن مردان بیگناه یادی هم ازاینساعت خواهی کرد؟ وزندگانی گذشته خودت را بیاد خواهی‌آورد ؟

مردم وهم میهنان خودت‌را خوشبخت‌کن آنهابتوچشم‌امیددوخته‌اند خاك پاك میهن را از وجود ناپاك بیگانگان و بیگانه پرستان پاك کن اینها قابل‌رحم وشفقت نیستند و اجازه بده از این جوان میهن‌پرستی‌لقمهٔ کوچکی هم نصیب من بشود و بگذار نخستین هدف راه آزادی ونجات میهن من باشم و لیویا چنان از عشق میهن وگاریبالدی گرم شده‌بود که چهره‌اش برافروخته و مانند گل سرخ شده بودو مثل سایر زنان‌ناموس و میهن‌پرست که‌همیشه زیرپیراهن کاردی پنهان دارند او هم کاردی‌باخود داشت و دست کرد از زیرپیراهن کاردرا بیرون‌آورد ومشعل را که‌دردست دیگر داشت در آب انداخت‌وکارد را چنان درگلوی مازاتلو که‌ازترس خود را بدیوارچسبانده‌بودفرو کرد که این مزدور بیگانه پرست فریادی کرد و دستهایش را از ترس جان بلند نمود وزن‌جوان بیچاره‌رادودستی گرفت و هر دو با هم در آب غوطه‌ورشدند

— لیویاهم هنگام افتادن بآب گفت خدا نگهدار یوسف عزیزم — اکنون‌راه برای تو ونجات‌میهن بازشد.

پاینده بادمیهن وزنده باد میهن پرست ومرده باد بیگانه پرست

صدای ریزش آب بهت وسکوت مرك را که‌بر گاریبالدی‌مستولی شده بودبرطرف نمود.

هنوز اثر آخرین روشنائی مشعل درچشم گاریبالدی باقی است و غار راه برداشته شد وغنچه نو شکفته راهم باخود برد درراه‌رو آب موج میزد ومیگفت نخستین‌هدف‌را آزادی میهن را من پذیرفتم و توای گاریبالدی برای اتمام‌او قدم‌به‌پیش.

گاریبالدی کمی بخودآمدو بازحمت‌خودرابرروی پاهایش نگهداشت وآهنك آخرین سخنان لیویا که‌میگفت اکنون برای تونجات میهن‌باز است طنین انداز بودوترشح آب سردی هم او را متوجه خطر نمود و ناگاه بیادش آمد که مردم بیچاره ازن ومرد در این دخمه ها منتظر اقدام‌او ونجات خودشان هستند.

آیا لیویا بیهوده خود را هدف نخستین نامید؟ آیا او باید دراینجا راست بایستد که آب بالا آمده واو راخفه نموده و زحمات و رنج های چندین‌ساله را که در راه آزادی ویگانگی‌میهن کشیده‌است نابود نماید ؟

— آه . این‌است . این‌است که لیویا دستهای کوچك قشنك مرمری خودش را ازآب بیرون آورده وراه نجات‌را نشان میدهد. آیا باین زودی فراموش کرد که لیویا باصدای قشنك وظریف‌خود فریاد کرد پاینده باد میهن وزنده‌باد میهن پرست

آ-۲۵۲۰

بیست وشش میلیون کودك آمریکائی

هرساله باشیر سیمیلاك SIMILAC که مشابه‌شیر مادراست تغذیه‌میشوند هر قوطی سیمیلاك با مهر وزارت بهداری آمریکا ممهور میباشد . ایران وآمریکاناصر خسرو - فروش‌تمام‌داروخانه‌ها واغذیه فروشی‌ها

آ-۲٤۹۷ ۱-۲

اغلب سالن های مجلل امریکا با باد بزنهای **ویکترون** مزین است

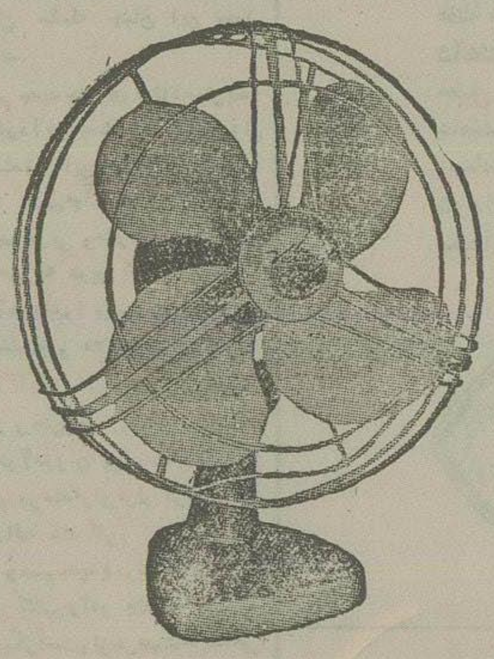

ویکترون ازحیث زیبائی بینظیر است

ویکترون از لحاظ استحکام ودوام بیهمتا است .

ویکترون دارای قدرت تهویه فوق العاده است .

ویکترون در نتیجه مزایای فوق در مسابقه صنعتی گوی سبقت را ربوده و بدریافت نشان **ویکتور** (فاتح) ملتفر شده‌است

تاتمام نشده استفاده فرمائید :

آ-۲۵۲۹ ۱-۵

بازرگانان محترم وارد کننده قماش نخی

خواهشمنداست قبل‌از دادن سفارشات برای یکمرتبه زحمت کشیده ازمسطوره های نخی مادیدن کنید و مطمئن باشید مظنه‌های‌ارزان ماجبران زحمت خواهد کرده.

بازرگانی فرایم - م -ژزف سرای حافظ خیابان بوذرجمهری

آ-۲۰۱٤ ۳-۳

پزشکان محترم کشور

آمپول ویتامین B 1 ۱۵۰ میلی‌ه گرمی

کارخانه‌معروف لیکسایه امریکا رابرای‌استفاده‌مرضای بی‌بضاعت ۷۰ ریال بفروش می‌رساند بنگاه داروئی سلامت سرای‌روشن ناصرخسرو تلفن ۷٤۰٦

آ-۲۰۸٦ ۳-۵

قلم های خود نویس پارکر مدل ۱۹٤۹

رسید بنگاه پارکر - چهارراه قوام السلطنه - مقابل بیمارستان رضانور

آ-۲۲۹۸ ۲-۳

کاشه کالمین ساخت فرانسه وارد شد

آ-۱۸۱۸ ٤-۵

آمپول شیاف قرص اوبین EUBINE وارد شده

آ-۲۰۸۲ ۳-۵

پزشکان محترم کشور توجه فرمایند

VALERINE(Elixir de Bromo-valériane)

شربت والرین (الکزیر برموالریان) بقیمت بسیار نازل دردسترس عموم گذارده‌شد شرکت داروئی درتهران

آ-۱۲۰۳ ۷-۱۵

کانون پزشکان ایران از تمام همکاران محترم برای شنیدن سخنرانی آقای دکترمحمد یزدی «راجع بدرمان‌سل بوسیله استر پتومیسین» دعوت مینماید خواهشمنداست روز یکشنبه ۱۸ اردیبهشت ۱۳۲۸ ساعت هفت ونیم بعدازظهردرمحل کانون پزشکان‌ایران واقع‌در میدان‌مخبرالدوله کوچه جنب قنادی نوشین جمعیت‌دوستداران‌فرهنك فرانسه تشریف آورند

رئیس کانون پزشکان ایران - دکتر حبیب عدل

آ-۲۵۳٤

قابل توجه آقایان پزشکان وداروخانه‌ها

قرص وآمپول آنتی‌زان (Anthisan) ام . ب که نایاب شده بود واردشد وبرای فروش حاضر است

تجارتخانه ضیائیان - ناصرخسرو تلفن ٤٥٦۳

آ-۲۵٤۳ ۱-۲

اوقات کاربانك تعاونی سپه

ازروزشنبه ۱۷ اردیبهشت ماه جاری تا اخطار ثانوی اوقات کار باجه های‌بانك تعاونی سپه مر کزوبازار باستثناء ایام تعطیل ازساعت۷٫۵ تاساعت ۱٫۲ میباشد.

بانك تعاونی سپه

آ-۲۵٤۹ ۱-۲

آگهی

بنابظهار آقای علی حیدرسا لن مهمانخانه ریتس درتهران‌شرکت سهامی لوانت ا نسپرس ترانسپورت (ایران) عامه را مستحضر و متوجه میسازد که بارنامه این شرکت بشماره TZ ۲۸۳ مورخ تبریز۱۹ آوریل ۱۹٤۹ مربوط به :

شانزده عدل فرش بعلامت T.A ۲۱٫۳٦ بوزن ۲۵۳۲ کیلو موضوع پروانه کمر لی شماره ۱۲٫۹۲۰۱۲ مفقود گردیده است و لهذا باید بارنامه مزبورکان لم یکن انگاشته شود.

آ-۲۵٤۸ ۱-۳

بنگاه باغبانی ویولا

باطلاع مشتریان خود درتمام ایران میرساند که تخم گلها و تخم سبزیهای معروفترین بنگاههای امریکا وفرانسه دریا کتهای مخصوص‌میرسید قیمتها ثابت وارزان تعیین شده صور آنهارا کتبا ویاتلگرافا بخواهید و وجه لازم‌را حواله فرمائید.

آ-۲۵۵۲ لاله زارنو- بنگاه باغبانی ویولا

آگهی

مجمع عمومی فوق‌العاده شرکت‌سهامی میکده درتاریخ پنجشنبه ۲۹ اردیبهشت ۱۳۲۸ چهارساعت بعد ازظهر درمحل‌شرکت تشکیل میشود از صاحبان سهام شرکت خواهشمند است پنجروزقبل‌ازتشکیل‌جلسه سهام خود را آورده برك ورودی بگیرند.

دستور جلسه

اخذ تصمیم قطعی نسبت بسود سهام‌سال۱۳۲۲

آ-۲۵۵۵ ۱-۲

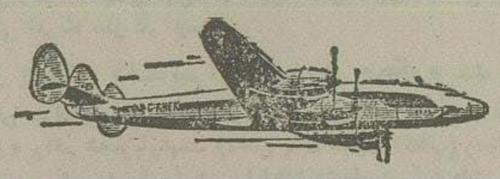

حرکت هواپیما های چهار موتور سریع‌السیر یورك بی . او . ا . سی از تهران به لندن

برنامه تابستانی

دوشنبه	حرکت‌ازلندن	بوقت محل	۱٦٫۱۵
	ورود به‌رم	»	۲۱٫۳۵
	حرکت‌ازرم	»	۲۳٫۰۵
سه‌شنبه	ورودبه‌قبرس	»	۰۷٫٤۵
	حرکت ازقبرس	»	۰۸٫٤۵
	ورود به‌تهران	»	۱۵٫۰۰
چهارشنبه	حرکت ازتهران	»	۱۰٫۰۰
	ورود به قبرس	»	۱۵٫۱۵
	حرکت از قبرس	»	۱۷٫۰۰
	ورود به رم	»	۲۲٫۱۰
پنجشنبه	حرکت ازرم	»	۰۰٫۵۰
	ورودبه‌لندن	»	۰٦٫۲۰

بی. او. ا. سی

(شرکت انگلیسی هوانوردی ماوراء بحار)

از شما مواظبت میکند

با بی. او. ا. سی. سفر کنید

تا بتوانید به موقع در نمایشگاه صنایع انگلستان که از ۲ تا ۱۳ مه در لندن برگزار میشود حاضر باشید.

برای هرگونه اطلاعات به نمایندگی این شرکت در هتل فردوسی تلفن ٦۵۸۳ و ۵۸۱۱ یا به نمایندگی های مجاز رجوع کنید.

BRITISH OVERSEAS AIRWAYS CORPORATION WITH Q.E.A., S.A.A., T.E.A.L.

آ-۲۵٤۲

معتادین به‌تریاك وشیره

که تحت‌درمان **شربت ترك تریاك داروور**

میباشند ازاین ببعدبرای خرید بشرکت‌داروئی کیتی خیابان ناصرخسرو مقابل وزارت دارائی سرای روشن مراجعه فرمایند .

آ-۲۵۵۹ ۱-۵

از کرمان

دفتر نمایندگی اطلاعات در کرمان

همه‌وقت برای قبول‌تقاضای آبونمان وآگهی وتکفروشی نشریات اداره روزنامه اطلاعات حاضر است مشترکین محترم بینگاه کل‌شهر مراجعه فرمایند .

نماینده وخبرنگار اطلاعات در کرمان

آ-۲٤۸۰ ۲-۳ مهربان کیوان آخر

دادرسی متهمین بشرکت در توطئه سوءقصد ۱۵ بهمن

دادگاه عصر روز چهارشنبه تشکیل گردید و دوشیزه مهین اسلامی بشرح زیر آخرین دفاع خود را ایراد کرد:

کیفرخواستی که دادستان برعلیه اینجانب اقامه نموده بودند وکیل مدافعم آقای امیراصلانی جواب لازم بآن دادند من توجه قضات را باجرای عدالت جلب میکنم و به اتهامات ناروائی که بمن نسبت داده‌اند در زندگی بعدی خود توجه دادستان و دادرسان را جلب مینمایم و امیدوارم بی‌جهت بیگناهی محکوم نشود و من بعدل و انصاف قضات دادگاه ایمان دارم.

تصور میکنم گناه من این است که بمامورین آگاهی کمك کرده‌ام با کمال تعجب و تاسف میگویم که آقای دادستان بجای تقدیر از من ادعانامه ای برعلیه اینجانب تنظیم نموده‌اند.

من از هیئت محترم دادگاه تشکر میکنم که بروشن شدن حقایق و دستگیری خائنین نسبت بحیات اعلیحضرت شاهنشاه محبوب اهمیت بدهند البته تشکر من از روی تملق نیست زیرا من تاامروز هرگز دروغ نگفته‌ام.

بلی آقای دادستان باید احساسات موجب محکومیت یکعده بیگناه شود و برای روشن شدن حقایق بشرح مختصری از اتهامات وارده و سرگذشت زندگی اسف انگیز خود میپردازم.

آیا کار کردن گناهست؟ آیا تامین معاش از راه مشروع ننگ است؟ آیا اگر فردی برای حفظ شرافت بخواهد شرافتمندانه زندگانی نماید و تصادفا دست شوم حوادث اورا بدام عنصری جنایتکار و کلاهبردار اندازد و از بخت بدهوش تامین معاش مختصر اندوخته ای که دارد با نیرنك و تزویر از چنگش برباید و او را هم با عمل جنایتکارانه خود پس از هفت ماه متاثر که و دوری گریبانش را رها نکرده و امروز او را تحت تعقیب و محاکمه قرار دهند.

آیا چنین دختری بدبخت نیست و نباید بحال او متاثر شد؟

یکسال و نیم پیش برای تامین زندگی و اتمام تحصیلات خواهر و ناخواهر دراین اجتماع کثیف یعنی در میدان زندگی قدم گذاشتم تا دوره تحصیلات از مادرم کمك نخواسته تا دردوران آخر عمر چندروزی آسوده بماند این محرومیت را برخود تحمیل کردم ولی خواستم در این اجتماع کثیف خودم و حیثیت‌ام را حفظ نمایم وطفلی مادرم باشم همانطور که صدها دختر و بانو دراثر توجه اعلیحضرت شاهنشاه فقید توانستند در جامعه وارد شده و با آزادی تمام دوش بدوش مردان کار کنند وقتی از دبیرستان برای تامین معاش فارغ شدم یکسال و نیم پیش بود که بوسیله کانون آگهی خورشید باین گراور سازی (گراور سازی سرعت) معرفی و مدت ۶ ماه منشی بودم، در این مدت رابطه من با ناصر جز رابطه اداری چیز دیگری نبود.

دراین مدت ملاحظه کردم که این مرد پست جز کلاهبرداری کار دیگری نمیداند پافشاری کرده وسهم شرکت را ببای پول گرفتم و بلافاصله از بنگاه مزبور خارج و بآموزشگاه کودکان برای تعلیم کودکان وارد کار شدم واز آن پس مدت با ناصر رابطه اداریم قطع شده ودیگر اورا ندیدم تااینکه دوماه قبل از وقوع حادثه ۱۵ بهمن در خیابان شاه آباد باو برخوردم و دیگر ازاو خبری نداشتم.

من بشهادت عکسی که باوالاحضرت شمس در دست دارم و بدادگاه محترم ارائه آرزوی من میدهم تنها خدمتگزاری در واه نوع و جمع آوری اعانه برای بینوایان بوده است همین عقیده بود که مرا به آموزشگاههای سازمان معرفی نمود و من پروانه وار گرد شاهزادگان نوع پرست گشته واوقات خود را صرف بیماران نمایم.

اینك از دادگاه محترم تقاضا دارم آقای دادستان بفرمایند ازاین عمل جنایتکارانه ناصر چه نفعی داشته‌ام که مرا متهم بشرکت درچنین امر خائنانه وخطرناك کرده‌اند؟

دراینوقت ده دقیقه تنفس داده شد پس از ختم تنفس مهین اسلامی در دنباله آخرین دفاع گفت:

من چه اطلاعی داشتم که بمقامات عالیه خبر بدهم این اتهام هروقت که با وجدان سالم قضاوت شود وارد نیست آیا انصاف است دختر بیگناهی را قبل از رسیدگی در دادگاه قانونی باتهام سوءقصد برعلیه حیات شاهنشاه محبوب باهوجنجال مفتضح و بی‌آبرو کنند که هیچکدام باماهیت و اصالت خانواده‌ام تطبیق نمیکند.

من پاك ومنزه وشرافتم محفوظ ونزد وجدانم شرمنده نیستم.

آیا شایسته است عکس دختر بیگناهی را فقط بجرم اینکه نامه‌ای مرد خائن وپلیدی بنام او درجیب داشته که آنهم با دلیل و مدرك مسلم شده که برای اغفال مامورین بوده است و نامه وباعکس و دفترچه‌ای پیش او نداشته که بمن برسد منتشر کنند.

بنام قانون آقایان قضات را به استمدادی طلبم که منصفانه قضاوت کنند این دختر بیگناه که اینطور بیرحمانه بدنام و زبانزد خاص وعام گردیده و ازجامعه طرد شده است ازاین ببعد چه خواهد کرد و چه می تواند بکند، کجا رود؟

آیا محکوم است همانجائی که هرروز بر تعداد ساکنین آن اضافه میشود ملحق گردد و دائم از شهر کهنه به شهر نو کوچ کند؟

هیئت محترم دادگاه من دیگر از تشریح وضع اسفناك خود صرف نظر کرده و میخواهم ریاست محترم دادگاه توجه به زندگانی بعدی من نماید نه آنچه برزبان آید توان گفت دیگر عرضی ندارم.

ساعت ۷ جلسه تعطیل و جلسه آینده به صبح روز پنجشنبه ۸ فروردین موکول شد

جلسه علنی دادگاه نظامی جنائی ساعت هشت و سه ربع صبح پنجشنبه بریاست آقای سرتیپ هدایت تشکیل شد و چند نفر از متهمین بشرح زیر آخرین دفاع خودرا نمودند:

ابتدا محبی شروع بآخرین دفاع کرد و گفت:

عرایض بنده بورد کیفر خواست آقای دادستان و برائت خود همان است که ازطرف آقای بنی‌صدر بعرض رسیده واطاله کلام و تصدیع آن هیئت محترم را بیش ازاین لازم نمیداند.

فقط شمارا بخدای قادرقاهر وحاضر وناظر قسم است که وظیفه دینی وجدانی وقانونی خودرا بدون توجه بجهات خارجی وعواملی که موجب گرفتاری این بنده بی گناه گردیده بدون ذره‌ای انحراف وخارج شدن ازجاده عدل و انصاف در نظر گرفته واین اتهام بی‌اساس و ناروا را که بهیچ‌وجه به بنده نمی‌چسبد مرتفع فرمائید و بیش ازاین راضی نشوید که طفل معصوم من ازدیدگان اشك حسرت ببارد.

دیگر بسته بوجدان و شرافت ذاتی تیمسار معظم و هیئت محترم دادرسان است.

در خاتمه بشرافت ووجدانم و بآن چیزهائیکه نزدمن عزیز ومقدس است قسم میخورم کوچکترین دخالت واطلاعی ازمنظور شوم عنصر خائن دیوانه نداشتم.

پس ازصحبت محبی نوبت به عزت کیفچیان رسید ولی او گفت بنده آخرین دفاعی ندارم.

سپس صفرزاده بشرح زیر بدفاع پرداخت و گفت:

برای اینکه ذهن دادستان محترم روشن شود لازمست درباره دوستی خود باحمید امانی که دراثر رفت و آمد در مغازه ایشان با ناصر آشنا شدم توضیح مختصری بعرض دادگاه برسانم:

تقریبا ده سال قبل در باشگاه ورزشی ملوس باحمید امانی آشنا شدم وچون هردو درآن باشگاه ورزش میکردیم رفته رفته باهم دوست شده وانس گرفتیم وبعد فهمیدم امانی در خیابان ایران لوازم التحریر فروشی دارد وقاتل هم کتب مورد احتیاج خود را از آنجا خریداری میکرد.

صرفنظر از روزهائی که برای خرید کتب بآنجا میرفتم روزهای دیگر نیز برای احوالپرسی بآنجا میرفتم وناصر فخرآرائی را چندبار درآنجا دیدم و دراثر رفت وآمد درآن مغازه باناصر آشنا شدم وآقای امانی هم این موضوع را در بازجوئی تایید کرده است.

بنا بر این این قسمت از کیفر خواست آقای دادستان که می گوید کار من خیابان بوذرجمهری بوده و محل اقامتم میدان فوزیه میباشد بعید بنظر میرسد نه برای خرید چند برگ کاغذ بآن مغازه رفته وبا ناصر آشنا شده‌ام بهیچوجه صحیح نیست وموضوع مهمانی که درچند هفته قبل ازواقعه پانزدهم بهمن بوده و مورد استناد آقای دادستان قرار گرفته است از اینقرار میباشد:

حمید امانی چند وقت از ناصر تقاضای سور عروسی میکرد وبقول خود امانی ناصر هر دفعه از دادن سور عروسی که در یکسال قبل واقع شده بود به بهانه‌ای خودداری میکرد تا یکروز که منهم درمغازه لوازم‌التحریر فروشی ایستاده بودم وناصر هم بود حمید تقاضای خودرا تکرار کرد ناصر گفت بخدا من با پانزده ریال عروسی کرده‌ام وحالا که شما اصرار دارید این هفته نان و پنیری تهیه کرده ونهار دعوتتان می کنم.

اوحسن فائقی وامانی و مرا دعوت کرد و این موضوع در کیفر خواست آقای دادستان اینطورذکر شده که اوبنده رادعوت کرد وآندو نفر باتفاق من آنجا آمده‌اند.

درصورتیکه این امر حقیقت نداشته وهر یك ازآنها نیز در بازجوئیهای خود این موضوع را صریحا گفته اند.

دراینجا بیمورد نیست که بعرض دادگاه برسانم که درآن روز بنده پس ازصرف نهار ازمنزل ناصر زود تر ازهمه خداحافظی کرده ورفتم و اگرآن مهمانی غیرعادی بودومطالبی درآنجا گفته شده‌است لابد فائقی و امانی که تاساعت چهار بعد از ظهر آنجا بوده‌اند مطلبرا میدانندوآنها تایکروز قبل ازآن که من بدادگاه بیایم درزندان بودند تااینکه درآن روز قرارمنم پیکردشان صادرشد وبلافاصله آزاد گردیدند درحالیکه آنها بچه محل ناصر بودندو سالها پیشتر ازمن او را میشناختند درحالیکه من بیش از دو سه ماه با او آشنا نشده بودم: اکنون قضاوت نمائید که اگرآن مهمانی غیرعادی بود چگونه کسانیکه پیش‌از من ناصررا میشناختند وبیشتر ازمن درمنزل ناصر بوده‌اند دلیل بر این نیست که آن مهمانی ساده‌ئی بیش نبوده است؟

خلاصه چندی از این موضوع گذشت و یادسبزی پلو ومهمانی از خاطرم بکلی محو شده بود تاصبح شنبه هانزدهم بهمن که از طرف آگاهی احضارشدم و درهمان روزاول درشعبه اول آگاهی بدون اینکه ازمن سئوالی شود موردخشم مامورین قرار گرفتم و با اینکه اصرار داشتندمرا بزور و فشار وادار بجعل مطالب کرده و درباره کمیته تروریستی واین حرفها اظهاراتی نمایم ولی من پای ازجاده شرافت ووجدان بیرون نگذاشته وجزحقیقت چیزی نگفتم.

چندی بعد شنیدم که گفتند تودر توطئه هر کت داشته‌ای واکنون هم سه ماه است که مرا باین اتهام تنگین بازداشت کرده اند وازپدر و مادر خود که تنها نان آورشان من بودم کوچکترین اطلاعی ندارم.

اکنون قضاوت را بوجدان هیئت دادرسان محول کرده و بعرض خود خاتمه می‌دهم.

پس ازختم صحبت صفرزاده ساعری بشرح زیر دفاع کرد:

اگرچه مدافعین بنده با بیانات صحیح ومنطقی خود سست بودن کیفر خواست آقای دادستان رابخوبی واضح کرده‌اند بااین وجود بنده بی مناسبت نمیدانم که چند کلمهٔ ازدل بردردخود درمحضراین دادگاه معروض دارم.

اینجانب اکنون بادرنظر گرفتن وضع فعلی خود متوجه شده‌ام که در این مملکت واقعا برای هیچ فردی تضمین آینده وجود ندارد زیرا با وجود اینکه بنده تا کنون جز بشغل و کسب خود بکاردیگر مشغول نبوده‌ام و با اینکه تنها درمدت ۶ ماهی که بااین جانی دیوانه رابطه کسبی داشته ام چندین مرتبه بااو نزاع وزد وخورد کرده تا جائیکه تمام همکاران و همسایگان بنده ازاین موضوع مطلع شده و گواهی کرده‌اند که آن گواهی را خدمت ریاست محترم دادگاه تقدیم نمودم وحتی بطوریکه مهین اسلامی گفته است این شخص دیوانه میخواست خود مرا بکشد وحتی مقدار زیادی ازسرمایه ناچیز بنده را خورده است باتمام این اوضاع واحوال تازه بنده را بگناه اینکه بااین دیوانه جنایتکار توطئه ودسیسه آنهم برعلیه ذات مبارك ملوکانه کرده‌ام متهم وتقاضای اعدام درباره بنده نمودند. آخر آقایان قضات شما را بخدا انصاف بدهید که من بدبخت چگونه بایدزندگی کنم تا مورد چنین اتهامات عجیب و غریبی واقع نشوم.

بنده دراولین روزهای بازجوئی با سادگی تمام آنچه را که میدانستم گفتم سپس بواسطه وعده و وعیدهائی که بمن داده شد قدری هم دروغ بآن اضافه کردم ودرفکر گرفتن مدال طلاووصول طلب خود ازبدا این جانی بودم که یك مرتبه گرفتار چنین مخمصه شدم آخر آقایان محترم قضات چگونه ممکن است چنین اتهام ناروائی آن هم باین جانب وارد آید در آخر من خودرا بخدا و شما را بوجدان وشرافت سربازی تان میسپارم تاهر رای که وجدانتان اجازه میدهد در باره من صادر نمائید.

من خدا را بشهادت میطلبم که کوچکترین تقصیری ندارم وبه بی گناهی خود اطمینان کامل دارم.

درساعت یازده ونیم جلسه ختم و جلسه آینده چهارشنبه بعداز ظهر موکول شد.

بقیه درصفحه هشتم

قرص سانتاپال

مسکن فوری انواع دردهای بدن

سردردهای مزمن — دردمفاصل — گریپ و سرماخوردگی — دندان درد — دردهای عضلانی

بهترین فورمول با جدیدترین داروهای مسکن مطابق بهداشت مزاجی سکنه کشور ایران تهیه گردیده است

نماینده فروش: بنگاه داروئی دکتر م. ملکی

(آژانس شهرت) ۱-۲ آ-۲۵۱۳

چراغهای طوری - اطوی نفتی - اجاقهای طباخی کلمن وسائل راحتی وصرفه‌جوئی هرخانواده خوش سلیقه است

محصولات کلمن دراغلب مغازه‌های چراغ فروشی موجود است

برای دادن سفارش به شرکت سهامی بازرگانی آرین سرای حافظ تهران مراجعه فرمائید

آ-۲۵۰۶

شاهکار شاهکارها - بهترین کتابها

جنایت و مکافات

معروفترین کتاب داستایوسکی

در ۵۰۰ صفحه ازطرف

بنگاه مطبوعاتی صفیعلیشاه (میدان بهارستان) انتشار یافت

آ-۱۸۲۳ ۳-۱۰

بشارت بصاحبان کارخانجات و گاراژدارها

فیلتر برقی (ماشین تصفیه روغن سوخته)

STREAMLINE-FILTER

ساخت انگلستان که روغن های سوخته و مستعمل را بحالت اولیه تبدیل ومثل روغن نو قابل استفاده مینماید واردوحاضر است

۱۵۰۰۰ کارخانه و بنگاههای فنی جهان تابحال این ماشینهارا برای تصفیه روغن مورداستفاده قرارداده‌اند

طالبین بمغازه رادیوکامیو خیابان فردوسی مقابل بانك ملی مرکز مراجعه فرمایند (آژانس شهرت)

آ-۱۸۷۴ ۳-۷

ساعت سازی میشل دیپلمه خارجه

تعمیر ساعت همه سیستم با قید ضمانت و ارزانترین دستمزد قبول میشود.

نشانی روبروی سینما کریستال لاله‌زارنو شماره ۵۰۸

آ-۸۳۸ ۴-۴

ساخت کارخانجات گرنفیلد انگلستان

BAXEN

ترکیب مخصوص برای دردهای زانو، تکیه، بند و مهره و دندان درد، رماتیسم، سیاتیک، مونژن، اسهال، تب و سرما

باکسین

آ-۷۴ -۸-

دکتر یوسف بئی

دیپلمه ازدانشگاه لوزان (سوئیس) متخصص در بیماریهای پوستی و آمیزشی

پزشك امراض عمومی

خیابان قوام‌السلطنه کوچه ایرج شماره ۳۶

پذیرائی ۹-۱۲ واز ۱۴-۱۸

آ-۲۰۸۸ ۲-۸

اگر طالب عکس های بسیار خوب و زیبا هستید فیلم سلو کروم ایلفورد انتخاب کنید.

فیلم سلو کروم ایلفورد آیده آل عکس برادران آماتور است.

خرید فیلم سلو کروم هیچ‌وقت پشیمانی نخواهد داشت

ILFORD

فیلم سلو کروم محصول بزرگترین کارخانه‌ها (ایلفورد) میباشد.

آ-۲۳۲۳ ۲-۱۰

یخچالهای برقی لوکس نوژر

زیبا. بادوام. واقلا پنج سال ضمانت دارند.

یخچالهای برقی نوژر، باساعت الکتریکی، وقفل وکلید مجهز میباشند.

دربازار مکاره بین‌المللی یخچالهای برقی نوژر دربین یخچال های معروف نشان مزیت گرفته‌اند.

پیش‌ازخرید یخچال، یخچالهای لوکس نوژر را در فروشگاه نوژر لاله‌زار نو ملاحظه فرمائید.

آ-۱۱۷۶ -۷-

تهران پاریس

۱۳۱۰ تومان

با هواپیماهای شرکت

هواپیمائی ایران

برای تهیه بلیت وکسب اطلاعات بیشتر بمامراجعه فرمائید

ایرانتور

آ-۲۱۳۷ ۲-۲

اکس لاکس EX-LAX

بهترین شکلات مسهل که در تمام دنیا رقیب ندارد.

دوخوراك آن درقوطیهای ممهور بتازگی وارد وهمه را ازخوردن مسهلهای بدمزه بی‌نیاز نموده است.

اگر یك مسهل شیرین ومطبوع میخواهید میل نمائید یکمرتبه اکس لاکس را امتحان فرمائید.

آ-۱۹۸۲ ۳-۵

لوان تور — LEVANTOUR CORPORATION — TEHRAN

برنامه حرکت و نرخ کرایه اتوکارهای شرکت لوان‌تور از خوبی وارزانی استفاده نمائید

رشت همه‌روزه	۱۲۵ ریال
تبریز «	« ۲۵۰
اصفهان «	« ۱۶۰
همدان «	« ۱۱۰
کرمانشاه «	« ۱۸۰
شیراز - شنبه - دوشنبه - سه‌شنبه - پنجشنبه	« ۳۴۰
مشهد - یکشنبه - دوشنبه - پنجشنبه	« ۳۵۰
قم - همه روزه صبح وعصر	« ۵۰
قزوین « «	« ۴۰
کاظمین - یکشنبه	« ۵۱۰
یزد	« ۳۰۰

برای تهیه بلیط بدفتر شرکت میدان فردوسی تلفن ۹۳۶۱

شعبه میدان سپه تلفن ۶۰۵۲

در شهرستانها بنمایندگان شرکت مراجعه فرمائید

آ-۱۳۴۷ ۶-۶

LAN-O-TONE

آ-۱۹۶۷ ۳-۵

قسمتی ازسردخانه امیرآباد

برای اجاره حاضر است طالبین بدبیرخانه دانشگاه خیابان شاهرضا نزدیك استخر رامسر مراجعه نمایند.

آ-۲۳۱۰ ۲-۲ تاسیسات اختصاصی دانشگاه

دادرسی متهمین بشرکت در توطئه سوء قصد ۱۵ بهمن

بعد از ظهر روزه شنبه جلسه دادگاه نظامی تشکیل گردید و آقای سرتوان یکم تقی اظهار داشتند آخرین دفاع اینجانب شامل سه قسمت مختصر میباشد:

قسمت اول آنچه بعنوان مقدمه عرض میرسد

قسمت دوم دلائل رد استناداتی وسوء ظن دادستان محترم نسبت به اینجانب وچون مستندات ایشان فقط بعضی مطالب باصطلاح غیر عادی مورد مکاتبه بین من و ناصر در پاره‌ئی مراسلات میباشد بایستی ازطرف من توضیح داده شود.

قسمت سوم دفاعیات بنده شرحی درمورد چگونگی و کیفیت روحی و فضائل خصوصی و بالاخره افتخارات مدت کوتاه خدمت سربازی اینجانب است.

این آخرین دفاع است که پس از آن قضات بشور پرداخته و با یک وجدان راضی درمورد هرمتهم تصمیم عادلانه‌ای اتخاذ وخسانن را بسزای اعمالش رسانیده و خادم را با صدور رای برائت آرامش و تسکین خاطر خواهند بخشید.

هیئت محترم دادگاه، من سربازم واز هیچگونه شکنجه وعذاب عادلانه درراه سعادت کشور وشاهنشاه محبوبم وحشتی نداشته ونداریم، من هنگامی که در پای پرچم مقدس ایران سوگند وفاداری وازخود گذشتگی یاد کردم خود را برای هرحادثه و پیش آمد فاگواری درراه عظمت کشور آماده می بینم.

اینکه دادستان در کیفرخواست مرقوم فرمودند (تقی کلیه مراسلات ناصر را که حاوی مطالبی بوده از بین برده‌است) چون دراین مورد و تلای مدافع محترم قطعا جواب قانع کننده‌ای بعرض هیئت محترم دادگاه وحتی سرکار دادستان درقسمت اخیر فرمایشات خود فرمودند منظور ایشان ازبین بردن بعضی ازمراسلات ناصر ازطرف بنده بوده‌است وضمنا اشاره فرمودند یکی هومورد است که بایستی بوسیله این جانب روشن شود زیرا اصولا دخالت بنده را درتوطئه طبق فرمایشات خود- شان وجود همین مکاتبات وبخصوص درمورد همین عبارتی است که درزیر بعرض میرسد و آن عبارت ازاینستکه چنانچه مراسلاتی را که ناصر درمدت دوسال ونیم بینده نوشته ازبین رفته روی نظر خاص ویا اینکه حاوی مطالب غیرعادی بوده نبوده‌است بلکه مثل کلیه مراسلات ازبین رفته و مثل کلیه مراسلات سایر دوستان و اقوام جنبه کاملا عادی داشته است.

چه درغیراینصورت لزومی نداشت که فقط چندمراسله از ناصر را که فعلا ضمیمه پرونده میباشد درنزدخود نگاهداشته وبقیه را در روزمعین و بمنظور خاصی ازبین ببرم.

ولی با وقوف بر اینکه من با اشخاص متعددی مکاتبه داشته و از دیگران هم مراسلاتی نزد بنده موجود نبوده این نظر آقای دادستان تامین و انشاء الله سوء ظن در این مورد برطرف گردیده و بالاخره با علم براینکه هرمراسله‌ای پس ازقرائت ورد جواب نگاهداری آن ضروری نیست ازطرفی بنده نیز ملزم براین امر نبوده‌ام که برای ضبط وثبت کلیه مراسلات واصله ازاشخاص دفتر و پرونده جداگانه‌ای اختصاص بدهم دیگر هیچگونه جای تردیدی باقی نخواهد ماند.

درمورد شرح مندرج در کیفر خواست (باین عنوان که: مفاد نامه‌هائی که تقی بناصر نوشته خلاف گفته اورا ثابت مینماید وباین قسمت از نوشته بنده اشاره فرموده‌اند راجع باوضاع واحوال داخلی ومانورنجات نوشته بودی ما که ازاین صفحه بر گذاریم)

لازم است عرض کنم اولا تاریخ این مراسله یکسال قبل ازاین میباشد ودرثانی همانطور که مرقوم رفته است مانور نجات ربطی بجریان توطئه سوء قصد ندارد ویک عمل عادی است که حتی باین صراحت در مراسله مرقوم رفته آن هم نوشته شد، مانور نجات نه مانور دسته بخصوصی که بتوان حدس زد منظور نویسنده کدام دسته بخصوص بوده‌است وچه ربطی بجریان توطئه دارد.

درجای دیگر نوشته شده (ازماموریت شمال خودت نوشته بودی انشاء الله که بخوبی وموفقیت بر گذار شده).

ازین جمله نتیجه گرفته شده که منظور ازماموریت عمل دیگری بوده که ناصر بایستی انجام میداده بنده ازذکر کلمه موفقیت غیر از تعارفات معموله نظردیگری نداشتم وتاریخ مراسله که بناصر نوشته‌ام ٤ ماه قبل ازواقعه ۱۵ بهمن بوده وتاریخی که ناصر چنین چیزی بمن نوشته وباو جواب داده‌ام ٦ ماه قبل بوده است.

منظوراز ذکر این جمله عملی است که ناصر مأمور انجام آن بوده یعنی واقعه ۱۵ بهمن میباشد این کلمه میرساند صحبت مربوط بعملی که انجام نگردیده اگر اوآمیخواست در آینده عملی انجام دهد بایستی مینوشتم انشاء الله بخوبی وموفقیت بر گذار شده.

کلمه شده میرساند صحبت مربوط بعملی است که انجام گردیده‌ا گری- خواست در آتیه عملی انجام دهد بایستی نوشته باشد بخوبی وخوشی بر گذار خواهد شد.

درهر صورت مسلم گردیده این عبارت میرساند نمیتوان ربط به قضیه سوء قصد داد واما اینکه بنده گفته‌ام این کلمه موفقیت فقط برحسب تصادف بوده‌است وعادی بوده وتصور نمیرود جای نگرانی باقی باشد.

موضوع ماموریت ومسافرت که فعلا برای دادستان مشکوک واقع شده هیچگونه جنبه سیاسی نداشته وحتی خود بنده هم درآنروز متوجه نبوده وباندانستن علم غیب نمیتوانستم تصور کنم که این عبارت مورد مکاتبه پس از ٦ ماه برای بنده باعث اینهمه سوء ظن واسباب زحمت خواهد شد.

مسلما اگر روحم اطلاع داشت ترک هر گونه مکاتبه را مینمودم.

درجای دیگر کیفرخواست نوشته شده:

(درمورد عملی که ناصر میخواهد انجام دهد بااینکه این شخص در نامه خود نوشته است میکنم آن جنایتی را که درروزگار کسی نکرده باشد) تقی میگوید قصد خودکشی داشته درصورتی که اینعمل از اعمال متداوله بین اشخاص ضعیف بوده وکار فوق العاده ای نیست)

تاریخ این مراسله یکسال ونیم قبل بوده وآنچه ازسایر عبارات این مراسله مشهود میگردد ناصر روی استیصال وپریشانی وفقر وشاید عصبانیت ازوضع داخلی وزندگانی خود نوشته است زیرا درهمین مراسله نوشته:

(عیالم هزت منتظر است لباسهای پرک خودرا اززاهدان بفرستید چه کند خجلت زدگی شوهرش اورا شرمنده نموده‌است) در خاتمه اشاره میکند (هیچی ندارد باشد... باشد ای تف برتو طبیعت پست) اگر سوء ظن را کنار گذارند و قضاوت عادلانه کنند تصور نمیکنم از این عبارات بسیار ساده که حداقل ٦ ماه قبل بوده منظور سوء قصد بوده آنهم از زاهدان میتوان نتیجه گرفت که منظور نویسنده قصد چنین عمل خائنانه‌ای نبوده که در تاریخ دنیا تا کنون نظیر آن دیده نشده.

در این جا تقی ازخدمات گذشته وسوابق فامیلی خود شرح مبسوطی بیان داشت سپس اشاره کرد من از مرگ وزندان وهیچگونه مشقتی ترس ووحشتی ندارم، ولی چقدر خوشوقتم که خودم درراهی ریخته شود که منتهی بفداکاری درراه عظمت کشوری گردد.

آنچه موجب عذاب روحی و باطنی میباشد همانا این تهمت ناروا است من آرزو داشتم بجای که ای دعوت شوم که باتهام فداکاری و از خود گذشتگی در راه عظمت کشور باشد نه باتهام خیانت بمقدس ترین مقدساتم زیرا این خاک مقدس است که چند قطعه قطعه شده پدر شهیدم را در آغوش گرفته. سال گذشته مرا بانند نشان مفتخر نمودند امروز باتهام خیانت بپای میز محاکمه دعوتم نموده‌اند. تنها آرزوی من اینست که در مدت خدمت سربازی که درجنگها شرکت کردم دامن کفنم در راه عظمت شاهنشاه آغشته بخون گردد.

در فروردین ۲۷ هنگام تشریف فرمائی اعلیحضرت همایونی براهدان بین کلیه افسران تیپ اینجانب باواحد مربوطه افتخار حفاظت اقامتگاه همایونی را عهده‌دار بودم در ٤٨ ساعت متوالی انجام این وظیفه مقدس بعهده‌ام محول بود.

ایکاش مرا در دادگاهی محاکمه میکردند که در راه بقای سلطان عادل آماج گلوله دشمنان این مرز وبوم قرار گرفته تا آنرا با آغوش باز پذیرفته و در قلب خود جای داده ومیگفتم:

همه سر بسر تن بکشتن دهیم
از آن به که کشور بدشمن دهیم

ولی باز ناامید نیستم و اطمینان دارم بحکم غریزه طفلی این آرزوی دیرینم لباس عمل میپوشد من درمقابل وجدانم کاملا راضی هستم و سوگند یاد میکنم که روحم از این عمل با بکارانه کمترین اطلاعی نداشت.

(بکشید مرا و از عذاب روحی خلاصم کنید)

البته وجدان همقطاران راضی نخواهد شد که در پاره یکنفر سرباز فداکار وبی گناه تصمیم غیرعادلانه اتخاذ کنند اینک مقدرات من در دست توانای ذوات معظم دادگاه بوده و قضاوت عادلانه را بوجدان پاک و بی آلایش شما واگذار می- کنیم شما با دو طریقه میتوانید این لکه ننگ وبدنامی را که بدون هیچگونه دلیلی بمن نسبت داده شده از دامان من و خانواده شریفم پاک کنید.

یا برائت یا اعدام، برائت را از آن جهت تقاضا میکنم که حق من است و اعدام از آن جهت مورد استدعاست که باسر بلندی وسینه فراخ درمقابل صف آتش قرار گرفته و در آخرین دقایق بصدای بلند فریاد کنم:

زنده باد شاهنشاه محبوب- پاینده ایران - نابود باد دشمنان ایران دیگر عرضی ندارم.

ساعت هفت بعدازظهر ختم دادرسی اعلام گردید وهیئت دادرسان برای مشاوره وصدور رای باطاق مشاوره رفتند که متن رای هم بنظر خوانندگان گرامی رسیده است.

فرنگستان

مجله مصور هفتگی بزودی منتشر میشود

آ-۲۵٦۸ ۱-۵

خوانشگاه

هزاران جلد کتاب برای مطالعه باراهنمائی دوشیزگان تحصیل کرده درمؤسسه فرهنگی خوانشگاه آریان پشت شهرداری آماده است.

آ-۲۵٦۷ ۱-۵

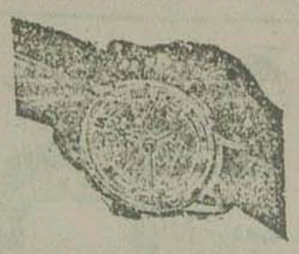

آژانس جهان آ-۲۵۵۰ ۱-۵

داروساز

دیپلمه بامجاز استخدام مبعود ناصر خسرو مقابل وزارت دارائی صفه فروشی متحدین.

آ-۲۳۹۷ ۲-۲

تصحیح

اداره جریده شریفه اطلاعات

چون درشماره ٦۹۲۳ صفحه ۳ یوم سه شنبه سیزدهم اردیبهشت در متون دادرسی متهمین بشرکت در توطئه سوء قصد ۱۵ بهمن ازقول بنده چاپ شده‌است (وجود اسلحه نزد ناصر وداشتن اسلحه جرم نیست) درحالیکه بنده گفته بودم (مشاهده اسلحه نزد شخص وعدم اطلاع وعلم ازسوء نیت آن شخص و گواریش نداشتن وجود چنین اسلحه بمقدسات درلتی برای اشخاص غیرمسئول جرم نیست و در قانون چراغ‌انوائی نداریم) خواهشمندم تصحیح فرمائید.

وکیل مدافع متهم اسلامی- سرتوان سلیم امیر اسلامی

شرکت هواپیمائی عراق

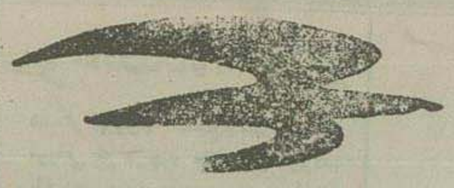

حضور انجمن حمل ونقل هوائی بین المللی

از تهران ببغداد

باهواپیمای ۲٤ نفری ویکینگ

حرکت ازتهران روزهای دوشنبه

قیمت بلیط یکسره ۲٦۰۰ ریال

قیمت بلیط دوسره ٤٦٨ ریال

ارتباط هوائی از بغداد بقاهره و بیروت و بصره دارد

برای هر گونه اطلاعات بشرکت هواپیمائی بریتانیا وماوراء بحار مهمانخانه فردوسی تلفن ۵۸۱۱ وبنمایندگی‌های مجاز مراجعه فرمائید.

آ-۲۵۲٦

قابل توجه پزشکان محترم ومبتلایان بواسیر

Supporitoire NOHAESA Pamade

شیاف و پماد نوهارا واردو بقیمت مناسب دردسترس مصرف کنندگان گذارده شد- شرکت داروئی کیتی سرای روشن ناصرخسرو تهران

آ-۲۵۵۸ ۱-۵

آگهی رسمی

بمنظور انجام کلیه امور بازرگانی اعم ازصادرات وواردات وحق- العمل کاری وقبول نمایندگی کارخانجات وشرکتهای داخلی وخارجی شرکتی بنام شرکت تضامنی محمدتقی فرهنگ واحمد کرامیان باسرمایه یک میلیون ریال نقدی بین آقایان محمدتقی فرهنگ واحمد کرامیان از تاریخ دوازدهم اردی بهشت ماه ۱۳۲۸ بمدت نامحدود درتهران خیابان بوذرجمهری سرای رازی تشکیل ودرتاریخ ۱٤ر۲ر۱۳۲۸ دردفتر ثبت شرکتهای داخلی بشماره ۲۹۸٤ بثبت رسیده آقایان محمدتقی فرهنگ واحمد کرامیان مدیران شرکت بوده وبتنهائی حق امضادارند.

تهران مورخه ۱٤ اردیبهشت ماه ۱۳۲۸

رئیس اداره ثبت شرکت ها - محمدعلی عبادی

آ-۲۵۲۹

دادخواهی

چندپست از طرف موسی رئیس و فرزند او حسین رئیس درقطعه اراضی بائر که تقریبا یکملیون متر مربع موروثی آباء واجدادی سیصد ساله این جانبان رهابای دولاب که سمت شرقی طهران است باتشبث با اشخاص و القاء شبهه و دسته بندی عملیات غیر قانونی نموده و حقوق حقه عده شش هزار نفر جمعیت این بخش راتضییع نموده اند از آنجائی که حفظ حقوق اشخاص مخصوصا با این سختی معیشت و بی مسکن بودن با اولیای امور است استدعای عاجزانه دارد راضی به تضییع حق این عده شش هزار نفری نشوند و مخصوصا از جناب آقای جوادی مدیر کل ثبت که بنزاهت وپاکدامنی ایشان ایمان داریم امر و مقرر فرمایند رسیدگی دقیق فرموده درخواست ثبت نامبردگان را که هیچگونه مالکیت و تصرفاتی ندارند درشورای عالی ثبت ابطال نمایند تا مالکین ومتصرفین واقعی آن که در آن اراضی تصرفات دارند و اهالی بیچاره وبی مسکن دولاب هستند بتوانند در حدود مقررات درخواست ثبت اراضی موروثی آباء و اجدادی خود را هریک نسبت بسهم خود بنمایند.

محمود رمضانی - محمد کاظم - فرامرز رمضانی
عباس حاجی قربانی و امضاء عده‌ای دیگر

آ-۳۵٦۳

چون چندورقه سفته بامضای اینجانب بدون مبلغ وتاریخ وسررسید وهمچنین چندبرگ یادداشت سفید مهراز کیف اینجانب مفقودشده است لذا آقایانی که از اینجانب سفته و یادداشتی دارند بواسطه تغییردادن امضای خود سفته ویادداشت خودرا درظرف ده یوم باینجانب مراجعه تاسفته و یادداشت بخط وامضای جدید خودم تعویض نمایم و نیز متذکر میگردد چنانچه پس ازانقضای ده روزسفته ویادداشتی بخط وامضای جدید نباشد ازدرجه اعتبارساقط است

نشانی - سرای مشیر خلوت- مهور رفائیل زاده

آ-۲۸۰۵

مژده بدوستداران موسیقی کلاسیک وعلاقه‌مندان هنر

امشب امشب

سمفونیک کریستال

برای اولین مرتبه درایران

نفیس ترین شاهکار صنعت سینما وعالیترین اثر سرامر موهیلی

فیلمی که یکسال متمادی در بزرگترین سالنهای نیویورک نمایش آن مورد استقبال بی نظیر عاشقان موسیقی بوده است موسوم به

کارنگی هال

CARNEGIE HALL.

باشتراک هارشاهنت- ویلیام پرنس

دراین فیلم شما ساخته‌های جاویدان چایکووسکی - بتهوون واگنر - دیزارت - شوپن - لیزت رابوسیله مشهورترین استادان نوازنده وسازنده قرن معاصر خواهید شنید

شروع سانس‌ها ۳ونیم ٦ ۸ونیم تلفن ۷٦۷۵

آ-۲۵۱۷

خودآموز سوگیاس

برای قبولشان درامتحانات زبان انگلیسی ازخودآموز سوگیاس استفاده کنید. میتوانید باپرداخت ۸۰ ریال تا ۲۰ اردیبهشت ازقبوض پیش فروش استفاده کنید. پس ازاین تاریخ هیچ نوع پیش فروش پذیرفته نیست وبهای کتاب ازاین تاریخ بپنده ۱٦ ریال خواهد بود نمونه‌های چاپ شده درفروشگاه موجوداست. فروشگاه:

کتابفروشی ملس MELS جنب گرمابه نادری - سآکو نادری شرکت کهران اروپ چهارراه مردرسی - آبادان کتابفروشی کلکون - کرمان نماینده روزنامه اطلاعات - اصفهان مغازه سینگر دروازه دولت باخواندن هفت درس اول خودآموز سوگیاس میتوانید جمله بسازید.

آ-۲۵٦۲

آگهی مجانی درعصر جدید مجانی

صاحبان آگهی برای مذاکره ودادن آگهی مجانی در شماره اول مجله عصر جدید که مجانی منتشر میشود تا تاریخ ۲۲ ماه ازساعت ۱٦ تا ۱۹ بچهارراه کنت چاپخانه قیام رجوع نمایند

آ-۲۵٦٦ ۱-۳

هاوکینز

دیگهائیست که اخیراً وارد ایران شده ودرظرف پانزده دقیقه مطبوعترین غذارا تهیه وازظرف مؤسساتیکه فوقا علامت آنها گذاشته شده تضمین گردیده است خانمهای باسلیقه که شخصا درتهیه غذا نظارت دارند باخریدن هاوکینز گذشته ازاینکه هرروز چندین ساعت از وقت ومقداری ازبهای سوخت صرفه جوئی مینمایند همیشه غذای لذیذ خواهند داشت زیرا خاصیت دیگر هاوکینز این است که غذارا باحفظ رنگ وعطر ومواد غذائی تهیه میکند هاوکینز را میتوان بااجاق برقی، پریموس ویا ذغال بکار برد وبهای آن درمدت دوماه از مقدار مصرف سوخت مستهلک میشود

مراکز فروش: شرکت الکترود زل لاله‌زارنو مغازه هلند چهارراه فردوسی مغازه الوند چهارراه مخبرالدوله تجارتخانه عاصمی حاجب‌الدوله دالان وسط (مؤسسه ب.ت.آ)

آ-۲۵۵۷

اولیوتی

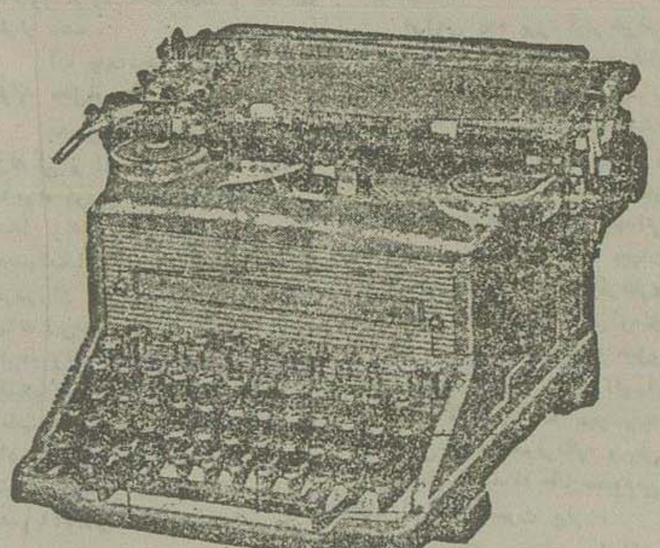

OLIVETTI

ماشینهای تحریر فارسی ولاتین مارک معروف اولیوتی باحروف شکیل باندازه های مختلف وارد شده مراجعه فرمائید به

شرکت سهامی فاروس

خیابان لاله‌زار - شماره ۱۳۵ - تلفن ٤۹٦۳

خریداران ولایات با ما مکاتبه فرمایند

آ-۲۵۲٤

رادیو فادا

مرکز فروش کلی و جزئی رادیو برق وباطری فادا با باطری یدکی تهران خیابان شاه آباد بنگاه ایران موزیک

آ-۲۵۰۷

اگر میخواهید همیشه بانشاط باشید

روغن زیتون طبیعی خالص محصول کارخانه کهستانی را که تقویت معده ونشاط شما را بیمه می‌کند میل نمائید

مرکز فروش

تهران: بوذرجمهری سرای جعفری - شمس‌العماره کتابخانه رجائی اول خیابان فردوسی تجارتخانه آقای رسولی - رشت چاپ فردوسی و کتابفروشی طاعتی.

آ-۱۷۱۹ ۲-۲

تقاضای کلدانیان

ساحت مقدس مجلس مؤسسان
دوبوشت اداره روزنامه اطلاعات.

اکنون که بمشیت الهی واراده توانای شاهنشاه‌جوانبخت وعلاقمندی قاطبه ایرانیان مجلس مؤسسان برای اصلاح وتکمیل قانون اساسی تشکیل گردیده است، ما کلدانیهای ایرانی که درطی تاریخ پرافتخار وطن‌عزیز علاقمندی خودرا ازهرحیث باین‌آب وخاك وموطن عزیزخود ایران‌ابراز داشته‌ایم، بسیار علاقمند بودیم تاشاید ما نیز بواسطه‌اعزام لااقل یك نماینده ازطرف خود احساسات و علاقمندی فرداً فرد آسوریها را بتکمیل‌قانون اساسی نشان‌داده وبدینوسیله بافتخار تاریخی نائل شده‌باشیم تاآیندگان خدمت مارا نیز ازاین لحاظ قضاوت نموده باشند.

لیکن متاسفانه نه دراین‌مجلس بلکه ازبدوتشکیل قانون‌اساسی و مجلس‌شورای ملی یعنی‌درحدودچهل واندی‌سال تاکنون‌آرزوی دیرینه‌ما دائربداشتن نماینده مجلس‌شورای‌ملی نیز پیوسته مقرون بنومیدی و عدم موفقیت شده‌است و بارها ازاولیای امور این درخواست مشروع را خواه توسط نامه و یا شفاها عرض نموده‌ایم.

اشتراك‌درنمایندگی باارامنه شمال تاکنون این‌نتیجه‌را داده است که از صدرمشروطیت تاکنون ماکلدانیان‌از داشتن‌نماینده محروم باشیم وارامنه همواره نماینده خودرا باموفقیت به مجلس بفرستند.

اگر درآن زمان اشتراك در نمایندگی با ارامنه بعللی لازم بود، لیکن‌اکنون اقلیت کلدانی چه‌ازلحاظ نفوس (درحدود پنجاه‌هزار و بیشتر) وچه ازلحاظ دارابودن عده زیادی فارغ‌التحصیل دانشگاه وروشن‌فکرو خدمتگزاردولت وکارمندان ادارات وغیره وهمچنین ازلحاظ عدم‌اشتراك‌و تشابه خصوصیات قوم ایجاب مینماید که نماینده کلدانیان مانند سایر اقلیت‌های ایرانی ازبین خود آن‌ها انتخاب شود.

متاسفانه اکنون نیز جزکلدانی هاسایر اقلیت‌هاهریك نمایندگان‌خود را بمجلس موسسان با دنبال افتخار معرفی نموده‌ودرتکمیل قانون‌اساسی شریك میباشند. درصورتی که این بارنیز نمایندگی کلدانیها بیکنفرغیر کلدانی تفویض شده‌است و مثل این است که تنها اقلیت‌کلدانی است که ازمزایای قانون اساسی بی‌بهره‌است چنانکه دربدوانتخابات مجلس‌پانزدهم بوسیله تلگراف‌ازرضائیه‌ازمقام وزارت کشور درخواست تفکیك نمایندگی شد. درنتیجه وزارت کشور مارا به انتخابات مجلس شانزدهم امیدوار ساخت.

بنابراین استدعا میشود که با تفکیك نمایندگی وتعیین عده نمایندهٔ کلدانی بر حسب جمعیت ضمن اصلاح درقانون اساسی انتخابات در نظر گرفته‌شود ویا لااقل اجازه‌داده‌شود تاانتخابات عمومی مانند یك‌فردایرانی شرکت جوئیم وهمان‌نماینده‌اکثریت عهده‌دار وکالت‌ما نیزشود ویااینکه چنانچه عملا تاکنون اکثرآدرانتخابات بواسطه همین اشکال شرکت نکرده ایم بکلی این حق قانونی‌را از خود سلب نمائیم.

پولس‌سعده‌شبان‌کلیسای انجیلی‌کلدانیان تهران‌مهندس ویکتورمقدم . دکتر ویلهلم مقدم . دکترعیوض زاده . مهندس البرت باوی . دکتر ریلسون مهندس اوشانا . داریوش ایوب‌خانی . مسیح ملکی . امیل ملك . البرت صلح‌خواه (دانشجوی دارو سازی) . البرت استیفانی . امانوئل آغاسی . یعقوب‌عیوض‌زاده . هومر ملك . شمائیل یعقوب . پیره‌بابا . بوئیل ادشو . ژرژ ژرژ (کارمند دانشگاه) . عیسی بنیامین . امانوئل ملکی‌جرج‌ملك یونان(لیسانسیه حقوق) ویلسون چهاربخشی . نیکولاایلین . ولادمیر مقدم . اسرائیل میخائیلی . ولادمیر کلیبو . یوعب بنیامین . ژورژسیمون . ژورژ صیلبی . کوروش بنیامین . داود موشول . یوسف نیکلی . عزیز خاجیك . شموئیل کلیانه بواو-ادهانه . عیسی بنیامین . بنیامین . یونان دانیال‌اسرائیل میخائیل

•••

اطلاعات- بنظرما تقاضای کلدانیان قانونی‌میباشد وشایسته‌است نمایندگان محترم مجلس مؤسسان راهی برای عملی‌شدن این تقاضا درنظر گرفته و ضمن اصلاحاتی که‌دربعضی مواد بعمل خواهند آورد، همانطوریکه در قانون اساسی حمایت و حفظ حقوق ملل متنوعه بصراحت معین شده است برای‌رعایت حقوق کلدانیان نیز قدم مهمی بردارندواجازه دهندیاکلدانیان بعنوان ملل متنوعه منظور ونماینده مستقلی بمجلس‌شورای‌ملی‌اعزام‌دارند ویا درردیف سایرمردم‌ازشرایط‌کلی انتخابات‌استفاده نمایند.

اراضی شهرساز
باآب بوسیله لوله کشی وبرق

متصل بحد شرقی باغ سلطنت آباد باآب آنات ملکی موجب سند مالکیت جهت هرقطعه (بوسیله لوله)
وخط اتوبوس دائم وبرق شبانه روزی
قسمت دوم متری ۷۰ الی ۱۲۰ ریال نقد وباقساط بفروش میرسد
خریداران قسمت اول بین‌ساعت۴ تا۶ بعدازظهر برای‌تنظیم ودریافت سندمالکیت زمین‌وآب مراجعه فرمائید
شهرساز - سبزه میدان - ساختمان بیمه - تلفن ۹۱۵۳

مناقصه لوله کشی جهت اراضی شهرساز

شرکت شهرساز درنظر دارد برای مشروب کردن ۱۲۰۰ خانه در اراضی بمساحت پانصد هزار متر مربع واقع در شرق باغ سلطنت‌آباد با اسلوب فنی لوله کشی نماید شرکتها و اشخاصی که صلاحیت فنی‌داشته باشند میتوانند برای دریافت و مطالعه نقشه و تسلیم پیشنهاد بدفتر شهرساز مراجعه فرمایند.

شهرساز - سبزه میدان - ساختمان بیمه - تلفن ۹۱۵۳ — آ-۲۳۳۸

تونیك روش «Tonique «ROCHE

بهترین شربت مقوی ومطبوع ساخت کارخانه معظم «روش» که باسابقه طولانی امتیاز خودرا ثابت کرده است . برای تجدید قوا - ازدیاد خون - جلوگیری از بی‌اشتهائی ولاغری - درمان نوراستنی - رفع اختلالات جهاز هاضمه - تقویت دوره نقاهت - در موقع خستگی مفرط بدنی وفکری - برای‌تقویت مبتلایان مرض قند و تقویت مسلولین از طرف اطباء معروف جهان تجویز می‌شود .

آ-۱۶۶۰ — ۵-۶

یخچال لئونارد و کلوبناتور
قشنگ-زیبا-بادوام-کم مصرف
باضمانت پنج ساله

ساخت قدیم‌ترین و بزرگترین کارخانه یخچال سازی دنیاوارد شد
برای ملاحظه و خرید به نمایشگاه
شرکت سهامی فیروز خیابان سعدی ساختمان ثابت پاسال مراجعه فرمائید
تلفن ۴۳۶۷ — آ-۲۴۷۳ — ۱-۳

رویال باحروف فارسی

معروفترین کارخانه امریکا وسازنده بهترین ماشین تحریر دنیا مدل ۴۹ بتازگی وارد وبرای فروش حاضر است
نماینده انحصاری شرکت فیروز - خیابان سعدی ساختمان ثابت پاسال تلفن ۴۳۶۷
آ-۱۸۴۵ — ۲-۲

سیمیلاك SIMILAC یا شیر مادر

سیمیلاك بمعنی شیر مادر یا مشابه شیر مادر شیر خشکی است که ازشیر گاو ولی بفرمول شیر مادر تهیه شده هر قوطی شیر با مهر ضمانت بهداری دولت امریکا ممهور است . سیمیلاك محصول ۱۷ سال مطالعه علمی است. با این‌شیرآهن کلسیم ویتامین D.C.B.A اضافه شده و برای شیرین کردن آن بعوض‌شیر قند معمولی قندی که درشیر مادر بطور طبیعی وجود دارد اضافه کرده‌اند .
آ-۲۳۰۷ — نماینده انحصاری داروئی ایران و آمریکا - محل فروش تمام داروخانه‌ها ۲-۳

خط کشتیرانی استریك والرمن

کشتی های شرکت (استریك والرمن)پیوسته بین انگلستان، آنتورپ و خلیج فارس‌و بالعکس برای‌حمل کالا آمدورفت میکنند.
وهمچنین‌درموقع‌لزوم در بنادرمدیترانه وبحر احمر برای‌حمل و نقل کالا کشتیها توقف‌مینمایند.
این شرکت حمل سریع کالارا به بنادرتضمین‌مینماید.

از انگلستان

کشتیهای این شرکت منظما از بنادر انگلستان-لندن-جنوب ویلز-منچستر - گلاسکو-آنتورپ کالارامستقیم به بنادرشاهپور خرمشهر- بحرین-کویت - بصره حمل مینماید و همچنین سایر بنادر خلیج فارس در صورتی که باندازه کافی کالای بازرگانی باشد حمل‌می‌نماید .
کالا برای حمل بغداد بابارنامه قبول‌میشود.

ازخلیج فارس

این شرکت کالا بکلیه بنادرانگلستان‌حمل مینمایدودر صورتی که کالا برای بنادر بحر احمر و بنادر مدیترانه باشد بطور ترانزیت و غیر ترانزیت برای‌حمل‌قبول‌میشود .
برای تعیین نرخ حمل‌کالاو سایر مشخصات بآدرس زیر مکاتبه و مراجعه‌فرمایند .

FRANK C. STRICK & CO. (BUSRA) LTD.,
KHORRAMSHAHR, BASRAH OR BAGHDAD
FRANK C. STRICK & CO. LIMITED,
117-121, Leadenhall St.
LONDON E. C. 3.

برنامه حرکت کشتی‌های استریك والرمن ازانگلستان

لندن
کشتی (تروبدن) ۸ آوریل‌حرکت‌میکند
« (اری‌وانوس)مشغول بارگیری‌است‌و۲۳ آوریل حرکت‌میکند.
« (نیکلولاش‌بیرکلوس)۱۲ آوریل برای بارگیری‌آماده‌میشود.
« (کوهستان)۲۸ آوریل برای بارگیری آماده‌میشود.
« (ارمنستان) ۵مه برای بارگیری آماده‌میشود
« (کراوبل پارك)۲۷مه برای بارگیری آماده‌میشود
« (سیتی‌اف‌اونس‌وبلز)۷مه برای بارگیری‌آماده‌میشود

منچستر
« (تیرستان) مشغول بارگیری‌است۲۳ آوریل حرکت‌میکند
« (البستان) ۵مه برای بارگیری آماده میشود

گلاسکو
کشتی (مانت پرك) مشغول بارگیری‌است۱۱ آوریل‌حرکت‌میکند.
« (سیتی اف فلورینس) مشغول‌بارگیری‌است و۳۰آوریل حرکت‌میکند
کشتی (کاستیل‌حل)۱۱ آوریل‌برای‌بارگیری آماده میشود
« (اورستان) ۵مه برای بارگیری آماده میشود
« (کاروبل‌پارك)۲۰مه برای‌بارگیری آماده‌می شود .

لیوپورت
کشتی (ورکری) مشغول بارگیری‌است‌و۱۱آوریل‌حرکت میکند
« (سیبی‌بوردرانکر) ۲۰ آوریل برای‌بارگیری‌آماده میشود
« (سربستان) ۱۵ مه برای‌بارگیری آماده میشود

بارکین حد
کشتی (سیتی‌اف‌فلورینس)۳۰آوریل برای بارگیری آماده
« (سیتی‌اف‌استبورنی) ۲۰مه برای‌بارگیری آماده میشود .

میدلیسبورك
کشتی(الینااستیطهاتوس) ۱۹آوریل برای‌بارگیری‌آماده‌میشود

انتورپ
کشتی (الینااستیطهاتوس) ۱۲ آوریل برای‌بارگیری‌آماده‌میشود
کشتی (کاروبل‌پارك)۳۰ مه برای‌بارگیری‌آماده میشود.

آ-۱۷۹۴ — ۲-۴

آگهی

از روزشنبه ۱۷اردیبهشت‌ماه ۱۳۲۸ تاآگهی بعدی ساعات کار اداره مرکزی بانك ملی‌ایران و شعبه مرکزی و شعبه بازار و بانك کارگشائی بقرار زیرخواهدبود:
دوائربانك ازساعت۷ تا۱۳
باجه‌هاازساعت۷ وربع‌صبح تا۱۲
پنجشنبه‌ها
دوائربانك ازساعت۷ تا ۲،
باجه هاازساعت۷وربع صبح‌تا۱۱
آ-۲۲۶۴ — ۲-۲ — بانك‌ملی ایران

برای خرید عمده
شربت پرتوسین انگلیسی‌ساخت کارخانه‌معروف‌اوانس
EVANS
Pertussis Lin ctus
POUR LA
COQUELUCHE
بداروخانه ری وعمده فروشی شورین مراجعه فرمائید
آ-۲۲۷۲ — ۲-۳

هیلمن

از خریداران هیلمن مدل ۱۹۴۹
خواهشمندیم برای تحویل ماشین‌های خود
بمرکز شرکت مراجعه فرمایند
شرکت سهامی ایران و غرب
خیابان شاهرضا تلفن «۷۱۸۷»
آ-۲۵۱۰ — ۱-۵

Calcium Sandoz Chocolaté
کلسیم ساندوز شکلات
محتوی ویتامین‌های‌مختلف مخصوصاویتامین د
برای تقویت عمومی بدن - رشد کامل اطفال - ازدیادشیرمادران
رشد استخوان‌بندی اطفال - سهولت‌روئیدن‌دندان‌ها وحفظ بانوان‌باردار بسیارمؤثراست .
آ۱۳۳۴۲ — ۲۹-۳۰

موتور دیزل
موتورهای دیزل ۵ الی ۲۵ اسب سوئدی که وعده داده‌بودیم‌رسید
منتخب - خیابان شاه میدان سعدی تلفن ۹۳۲۷
آ-۱۹۱۰ — ۳-۳

بفکر محترم بودن و شیك شدن در شهر
و باندیشه طی کردن راه باسرعت و فراغت

هودسن جدید

را که موجب الهام شخصیت اشخاص فعال و متجدد امروزه است انتخاب نمائید

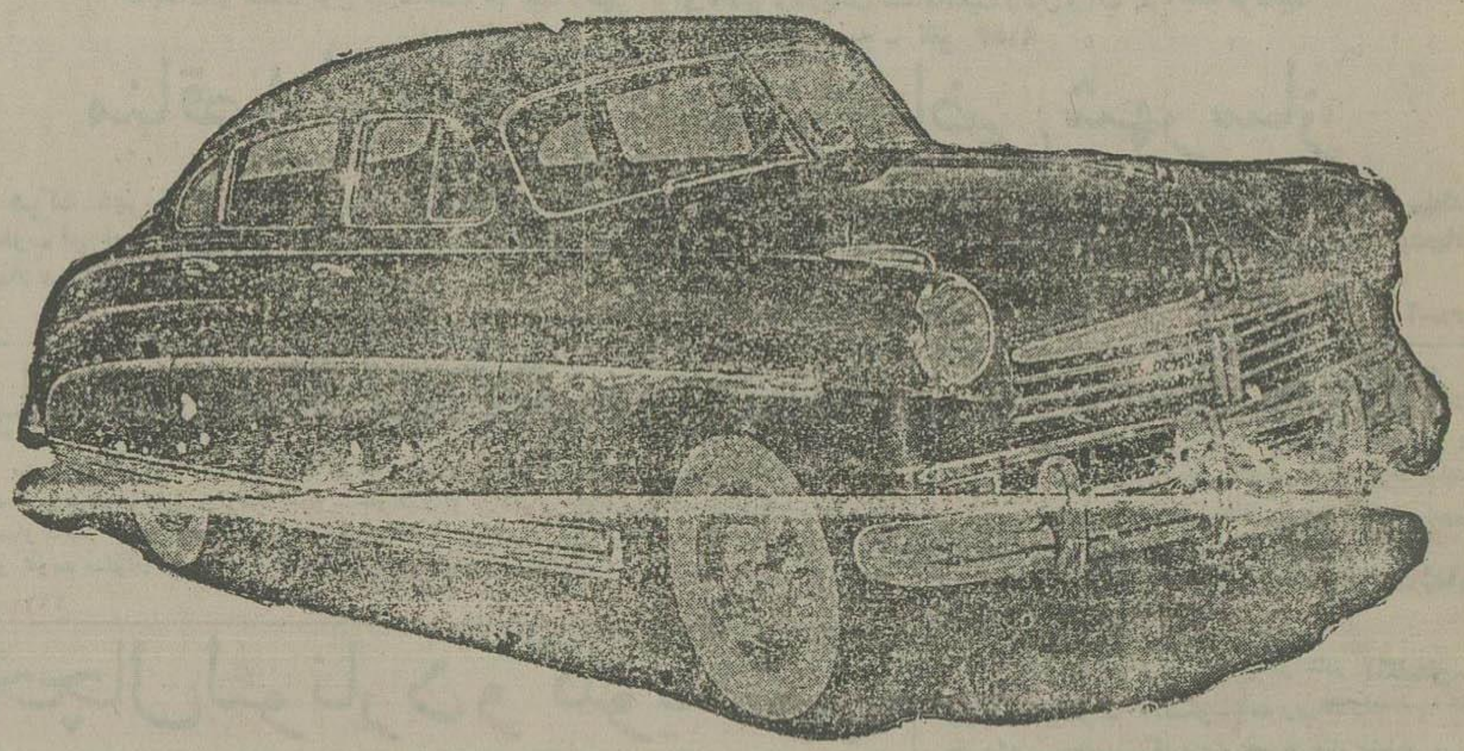

برای ملاحظه بمغازه ما بیائید آزمایشی هم بنمائید

شرکت ایران پناه شماره ۴۵۵ خیابان سعدی — آ-۲۳۶۰

خط کشتیرانی هلند پرژن گلف لاین

مامی دو بار بطور منظم

از

آمستردام - روتردام - انت ورپ - لندن - مارسیل و جنوا

به

خلیج فارس

بحرین - بصره و خرمشهر حرکت میکند

و همچنین در بنادر

کویت - دبی و بندر شاهپور

درصورت وجود بار بازر کافی توقف مینماید

وسپس به بنادر مدیترانه و اروپای شمالی مراجعت میکند

کالای بازرگانی با بارنامه از بنادر اسکاندیناو و بالتیك و بالعکس قبول میشود مخارج حمل کالا از هامبورك و بالعکس همان مطنه روتردام است.

برنامه آینده حرکت از اروپا

کشتی «آلودرا» ۱۷ آپریل وارد بندرشاهپور شده

کشتی «لوتر کرك» ٤ می وارد خرمشهر خواهد شد

کشتی «لیسه کرك» درهفته سوم ماه می وارد خرمشهر خواهد شد

کشتی «میرانجورد» ۲۹ اپریل از مارسیل حرکت نموده

کشتی «کولنکز بورك» ۹ می از جنوا حرکت خواهد نمود

کشتی «آلپیا» ۲۹ اپریل از هامبورك حرکت خواهد کرد

برنامه آینده مراجعت باروپا

کشتی «الودرا» در اواسط ماه می از خرمشهر از طریق کراچی ببمبئی حرکت خواهد کرد

کشتی «لوتر کرك» در اواخر ماه می از خرمشهر حرکت مینماید

کشتی «لیسه کرك» در اواسط ماه جون از خرمشهر حرکت خواهد نمود

وکیل عمومی در خلیج فارس

AFRICAN & EASTERN (NEAR EAST) LTD.-BASRAH

نماینده کل در ایران

AFRICAN & EASTERN (IRAN) LTD- TEHRAN

تلفن شماره ۵۲۶۹

برای کسب اطلاعات بنماینده حمل و نقل

شرکت سهامی لوانت اکسپرس ترانسپورت (ایران) طهران

تلفن شماره های ۷۲۷۰ یا ٤٦٦٩

یا اندره ماروك تهران

تلفن شماره - ۵۱۰۲

مراجعه فرمائید — آ-۲٤۳۹

رادیو زنیط یعنی ....

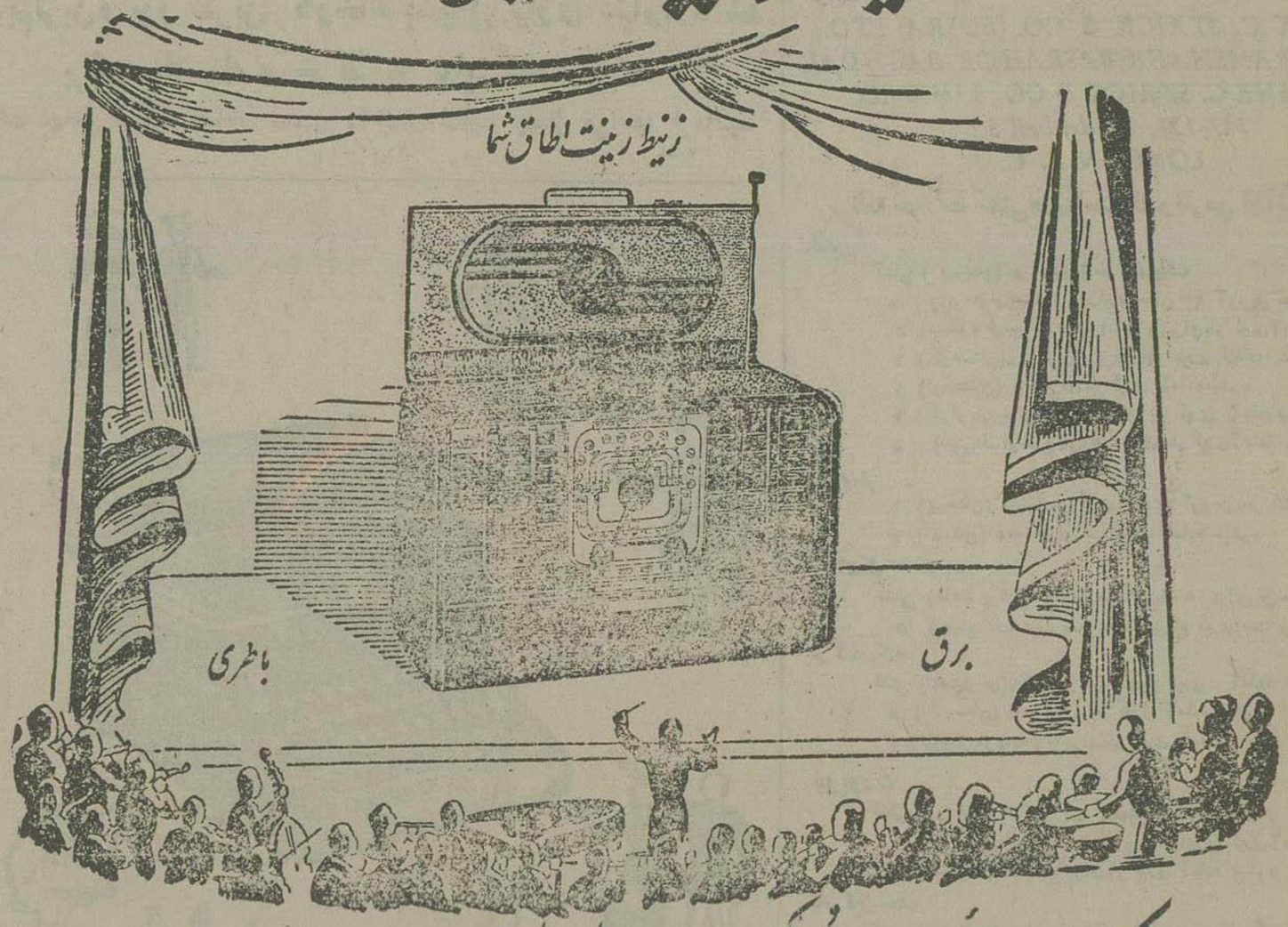

یک هیات ارکستر کامل در همه جا

فروشنده در ایران بنگاه رادیو جهان خیابان شاه ۴۳ تا ۴۵ تهران و تمام رادیوفروشیهای معتبر در ولایات

آ-۲٤۹٦ — ۱ —

فیلیپس

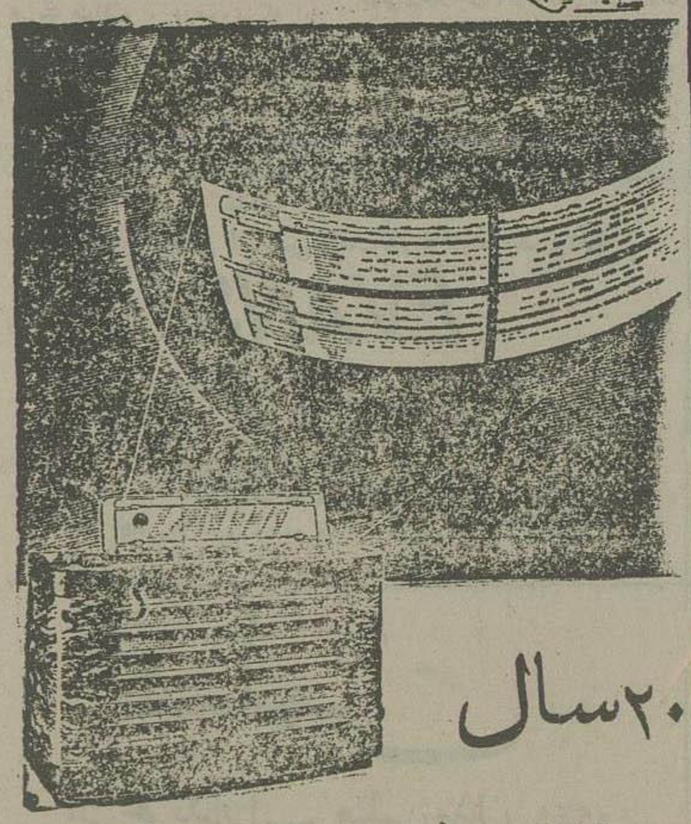

۲۰ سال

موفقیت و جلب
رضایت عموم دلیل
برتری غیر قابل
انکار فیلیپس
رادیو است

فیلیپس رادیو

فیلیپس رادیو هلند

PHILIPS
radioplayers

آ- ۹۲۲ — ۶-۵

گاندی و کرپ ریون زنانه

بقیمت بسیار مناسب برنگهای مختلف از فروشگاه شرکت سهامی کوراشلی خیابان سعدی تهیه فرمائید

آ ۱۹۰۲ — ۱۰-۳

مغازه پروانه همدان

عالی ترین سرویس های چینی و معروفترین رادیوهای جهان و اجناس لوکس و لوازم توالت و غیره را در دفتر شما گذارده است.

مغازه پروانه - همدان

آ ۱۶۳۶ — ۳-۳

نام بهترین روغن زیتون است

میلان

فروش اکثر داروخانه‌ها و خواربار فروشیها و مرکز بازار سرای نواب

آ-۱۶۱۲ (شهرت) ۵-۱۰

بنگاه اسباب کشی شهری و شمیرانات

اولین مؤسسه حمل و نقل اثاثیه بطرز جدید در ظرف یکسال بیش از پنجهزار و ششصد مرتبه لوازم و اثاثیه مراجعین محترم را نقل و انتقال داده و حتی یکبارهم شکایت دریافت نداشته است

شما هم اگر جابجا میشوید برای امتحان بما مراجعه کنید

مرکز تهران خیابان سعدی مقابل بیمارستان امیر اعلم تلفن ۱٤ :

شعبه ۱ خیابان سپه نزدیك پالشگاه ۲۱

شعبه ۲ خیابان پهلوی مقابل کانه شهرداری ۸٦۰

شعبه شمیران میدان تجریش بنگاه مهیدی ۸۳

آ-۲۳۸٦ — ۱-۳

خودنویسهائیکه برای فارسی نویسی سفارش داده شده تجارتخانه معین کاشانی خیابان نادری چهار راه قوام السلطنه

آ ۹۹٤۰ — ۵-۳

روز پنجشنبه آینده

محاصره برلن مرتفع خواهد شد

بقیه ازصفحه اول

این کنفرانس حاصل نشد تصمیم براین شد که دیگر تازمانیکه درروابط بین ملل شرقی وغربی تغییری حاصل نشده است کنفرانس وزیران امور خارجه چهاردولت تشکیل نشود

اعلامیه دیشب اشعار میدارد:

اینکه که در باره برلن توافق نظر حاصل شده وقراراست شورای وزیران امور خارجه مجددا جلسه تشکیل دهد انتظار میرود که در باره کلیه مسائل مربوط بآلمان و منجمله پول برلن مذاکره بعمل آید.

درمذاکرات دیشب دکترفیلیپ جیساپ سفیر کبیر سیار امریکاومسیو مالیك نماینده شوروی درشورای امنیت وسرالکساندرکادوکان نماینده انگلستان وژان شوول نماینده فرانسه شرکت داشتند.

رادیو لندن – درتعقیب آخرین مذاکراتی که میان دکتر جیساپ و مسیومالیك باحضورنمایندگان انگلیس و فرانسه بعمل آمد راجع برفع محاصره برلن و تشکیل شورای وزیران امور خارجه موافقت حاصل گردید.

امروز ساعت دوازده بوقت گرینیچ (ساعت ۱۵ ونیم بوقت تهران) در واشنگتن ومسکو ولندن وپاریس ابلاغیه مشترکی منتشرخواهد شد مشعر بر این که کلیه محدودیت های حمل ونقل دربرلن درهمین روز هفته آینده (۱۲ مه) مرتفع خواهد شد ودر تاریخ ۲۳ مه انجمن وزیران امور خارجه چهار دولت برای بحث در موضوع آلمان و برلن منعقد خواهد گردید.

درمحافل سازمان ملل متحداین خبر با خشنودی تلقی شد. دکتر اوات رئیس مجمع عمومی ملل متحد این پیش آمدرا مانند یکقدم مثبت تلقی کرد ومسیو تریگولی دبیر کل سازمان نیزاظهارداشت که این یك قدم بزرك درراه صلح است.

در آلمان غربی نیز این خبر موجب خوشحالی شده ولی لیدران سیاسی اظهار امیدواری می کنند که عملیات برای تشکیل حکومت آلمان غربی ادامه خواهد یافت

دکتر آدناور رئیس مجلس قانون گزاری آلمان غربی در شهر (بن) اظهار داشت که فعلا بهتر آنست از اظهار نیموقع خودداری شود. در شهرها نورکارکنان راه آهن اطلاع دادند که تدارکات لازم رادیده اند و در همان لحظه که محاصره برلن رفع شودقطارها آماده حرکت خواهند بود.

لندن – یونایتدپرس– وزارت امورخارجه انگلیس مشغول تهیه کارهای آینده شورای وزیران امور خارجه که باید در باره سرنوشت آلمان تصمیم بگیرد میباشد.

محافل نزدیك به وزارت امور خارجه اظهار میدارند که نمایندگان انگلیس بهیچوجه ازهیچگونه پیشنهاد ویشینسکی غافلگیر نخواهندشد. در حقیقت وزارت امور خارجه انگلیس حد اقل واکثربرنامه ای را که هیئت نمایندگی شوروی ممکن است پیشنهاد نماید تخمین زده است.

این برنامه ممکن است شامل موضوعات زیرباشد:

۱ – پیشنهاد ایجادسازمان واحد برای تمام خاك آلمان.

۲ – تقاضای تخلیه آلمان ازنیروهای متفقین. دراین خصوص ممکن است دولت اتحاد جماهیر شوروی یاتخلیه قطعی وکلی را تقاضا نماید و یاپیشنهاد کند که دربرخی ازمناطق مرزی نیروهای متفقین باقی بمانند.

یك فرض دیگرهم که احتمالش خیلی بعید بنظری آید اینست که شوروی پیشنهاد نماید که برلن از صورت حکومت نظامی خارج گردد تا آلمانیها بتوانند بمیل وسلیقه خودشان دولتی تشکیل دهند.

راجع باحضاروخروج قسمتی یا تمام نیروهای اشغال کننده هیئتهای نمایندگی انگلیس وفرانسه مخالفت خواهند ورزید زیرااین دودولت با تشکیل یك آلمان واحد مخالف می باشند.

اما بالعکس این دو دولت با مسئله انتخابات آزاد درسراسرخاك آلمان بدست احزاب سیاسی که آزادانه تشکیل یافته اند کاملا موافق هستند. درخصوص وحدت آلمان بعقیده دولتهای غربی این مسئله عجالتا غیرقابل امکان بنظری آید زیرا نقشه مارشال فقط شامل آلمان غربی بوده وآلمان شرقی تابع اصول اقتصادی شوروی است.

روزنامه (نویه دویچلاند) ارکان حزب کمونیست آلمان برای نخستین بارمذاکرات بین جیساپ و مالیك نمایندگان امریکا و شوروی را در سازمان ملل متحد مورد تفسیر قرار داده مینویسد زمینه این مذاکرات از طرف آمریکائیها که سیاستشان در آلمان باعدم موفقیت مواجه گردیده تهیه شده است.

این روزنامه ضمنا مینویسد افکار عمومی جهان باعلاقه فوق العاده ای بمساعی سیاسی دولت آمریکا بمنظور تجدید بر قراری مناسبات با اتحاد جماهیرشوروی که انقطاع آن بعهده خودشان است چشم دوخته اند.

آمریکائیها بالاخره مجبور به اعتراف شده اند که مسئله ارتزاق برلن ازطریق هوا با موفقیت ادامه نخواهدداشت زیرا افکار آلمانیها برعلیه تشبثات آمریکائیها که حیات ملی آنها را مورد تهدید قرار داده اند برانگیخته ووحدت آلمان راتقاضا مینمایند.

بطوریکه این روزنامه مینویسد مذاکرات راجع بمحاصره برلن بدوا ازجانب دکترجیساپ نماینده امریکا درسازمان ملل متحد بامالیك نماینده دولت شوروی درمیان گذاشته شد. بالاخره این مذاکرات بمرحله ای رسید که دیگرادامه آن بین نمایندگان دودولت غیر قابل امکان گردید و نمیشد بدون شرکت نمایندگان انگلیس وفرانسه راجع برفع محاصره برلن مذاکرات را تعقیب کرد.

سر الکساندر کادوکان نماینده انگلیس وژان شوول نماینده فرانسه برای شرکت درمذاکرات انتخاب گردیدند وبالاخره پس ازمذاکراتی که دیشب بین نمایندگان موبوبمل آمد درباره رفع محاصره برلن و تشکیل شورای وزیران امور خارجه بین چهاردولت توافق نظر حاصل گردید.

انقلابیون یونان برای صلح حاضر شده اند

لندن– انقلابیون یونان بوسیله رادیواعلام کردند که برای متارکه جنك حاضرند بشرطاینکه دولت کلیه انقلابیون راعفو کندوحکومت دمکراسی رادر کشور برقرارسازد.

از این اعلامیه نسخه هائی به سازمان ملل و بیشتر کشورها فرستاده شده است.

توطئه برای ترور کردن حسنی الزعیم کشف و توطئه کنندگان دستگیر شدند

دمشق – توطئه ای که برای سوء قصد بحسنی الزعیم ترتیب داده شده بود کشف شد و توطئه کنندگان دستگیر شدند یکی ازتوطئه کنندگان که برادر شرابانی وزیر سابق کشور بودخواست از سوریه فرار کند ولی درمرزدستگیر شد

اداره روزنامه اطلاعات

خواهشمندم سطور زیررا امر بدرج فرمائید:

چندی قبل که بعضی از اشخاص و طبقات باینجانب تبریك میگفتند پس از تشکر ازآنها استدعا کرده بودم بنده را ازاین لطف بی اساس معاف فرمایند بازمشاهده میکنم در شماره ۹۶۲۳ مورخ سه شنبه ۱۳ر۲ر۳۲۸ عده از کسبه میدان امین السلطان در ضمن تشکر و تبریکی که ازجناب آقای وزیر کشور واشخاص محترم دیگر نموده نامی هم از اینجانب برده شده مجددا درمقام جسارت برآمده عرضه میدارم افراد هریك بنوبه خود طرز فکرشان ازهم متمایز وجدا است و ممکنست عده ئی این رویه را بپسندند و رضایت بدهند ولی بنده علاوه از آنکه این طریق را مورد پسند قرار نداده بجهاتی نوعی از توهین تشخیص میکنم.

لذا بابوزش از این جسارت از کارکنان محترم روزنامه شریفه اطلاعات و عموم جراید خواهش میکنم دستور فرمایند من بعد بنده را مورد چنین الطاف قرار نداده واز درج اینگونه مراحم معافم فرمایند.

والسلام علی من تبع الهدی

سید محمد علی شوشتری

گزارش اقتصادی

هفتگی بانك ملی ایران راجع به بازار تهران

رکود بازار در این هفته نیز ادامه داشت ومعاملات بازرگانی کمترصورت گرفت.

نیل سویس هر صندوق از ۹۹۰۰ ریال به ۹۷۰۰ ریال و قلم هر کیلو از ۱۱۳ ریال به ۱۱۰ ریال تنزل کرد.

بازار چای نسبت بهفته گذشته تغییری ننمود ومعاملاتی در حدود مصرف انجام شد. مظنه انواع چای سیلان هر کیلو از ۱۲۰ تا ۱۸۰ ریال و انواع چای کلکته هر کیلو از ۱۲۰ تا ۲۰۰ ریال بود.

قند کلوخه شهری در بازار آزاد هر کیلو ۲۰ر۲ ریال قند حبه انگلیسی هر کیلو ۲۰ر۲۰ ریال قند کله هر کیلو ۲۱ ریال – شکر امریکائی هر کیلو ۱۰ر۱۹ ریال خرید وفروش شد.

روی آهن آلات معاملاتی در حدود مصرف انجام گرفت. تیر آهن چورهر کیلو ۵۰ر۱۱ ریال آهن لوله سفید آمریکائی هر کیلو ۲۶ ریال روسی هر کیلو از ۲۴ تا ۲۵ ریال (کباب است) آهن ورق موجی هر کیلو ۲۸ ریال وآهن گرد هر کیلو ۱۲ ریال معامله شد.

مظنه نخ ۲۰ سهام هر بقچه ۴۰۵ ریال و ۱۰ سهام هر بقچه ۳۵۰ ریال بود.

روی شیشه معاملات عمده ای صورت نگرفت. شیشه دو میلیمتری فرانسه ۶۶ ریال ودو میلیمتری بلوپك ۷۲ ریال خریدارداشت.

معاملات پنبه بی رونق بود. پنبه فیلستانی هر کیلو ۴۱ ریال پنبه امریکائی هر کیلو از ۲۸ تا ۳۲ ریال پنبه بندر گزی هر کیلو ۲۵ ریال و پنبه بوی هر کیلو ۲۷ ریال داد وستد شد.

بازار قماش نفی ساکت بود. چلوار امریکائی از ۱۲ تا ۱۴ ریال و انواع چیت های آمریکائی از ۱۲ تا ۱۶ ریال وانواع چیت های ژاپنی از ۱۲ تا ۱۸ ریال و انواع چیت های اروپائی از ۱۷ تا ۲۰ ریال معامله شد.

منسوجات پشمی وپارچه های ابریشمی بامظنه های هفته گذشته جریان داشت.

داد وستد خواربار مانند هفته گذشته بی رونق نبود گندم هر سیصد کیلو از ۱۸۵۰ تا ۲۱۵۰ ریال جو هرسیصد کیلو ۱۲۵۰ ریال برنج هر کیلو از ۱۶ تا ۲۰ ریال روغن هر کیلو از ۱۱۰ تا ۱۲۰ ریال خرید وفروش شد.

بهای چوب جنگلی الوار سه سوك هربار ۴۵۰ ریال وتخته (توسکا) هرمتر مکعب ۲۲۵۰ ریال بود.

ازکالاهای صادراتی پوست کبود شیراز هرجفت ۵۰۰ ریال قره گل شیراز هرجفت ۲۶۰ ریال بمنظور صدور معامله شد.

بازار فرش صادراتی نسبتا بی رونق بود.

معاملات کتیرا استحکامی نداشت کتیرای مفتولی هر کیلو از ۸۶ تا ۲۸۰ ریال (سره بندی) و کتیرای اره برهر کیلو از ۳۳ تا ۵۸ ریال (نمره بندی) معامله شد.

در بهای دانه های روغنی تغییری حاصل نشد مظنه کنجد هر کیلو ۱۳ ریال کرچك هر کیلو ۷ ریال بزرك هر کیلو ۸ ریال وخشخاش هر کیلو از ۹ تا ۱۲ ریال بود.

روی پشم معاملات عمده ای صورت نگرفت مظنه پشم شسته مشهد هر کیلو ۵۰ ریال وناشور مشهد هر کیلو ۲۸ ریال بود.

بازار خشکبار رونقی نداشت مغز بادام هر کیلو ۳۱ ریال سبزه کالیفرنی جمبه ۵ر۱۲ کیلو ۱۰۰ ریال سبزه تیرابی جمبه ۵ر۱۲ کیلو ۹۵ ریال خریدار داشت.

داد وستد مسکوك طلا رواج بود پهلوی در بازار آزاد ۷۶۳ ریال لیره انگلیسی ۸۴۰ ریال لیره ترك ۶۷۸ ریال و ده مناتی ۸۵۰ ریال معامله شد.

بهای گواهینامه های ارزی بقرار زیر بود:

دلار ۴۷ ریال، پوند ۱۸۸ ریال فرانك صادراتی ۷۰ر۱۳ ریال، روبی ۱۰ر۱۴ ریال.

نرخ تنزیل در بازار آزاد محکم بود و باامضاهای درجه اول تا ۲۰ در صد و باامضا های درجه دوم ۲۶ تا ۳۰ درصد معامله شد.

اطلاعات فوق راجع ببازار تهران ومظنه کالاها هیچگونه تعهدو مسئولیتی برای بانك ملی ایران ایجاب نمینماید.

برنامه امشب

تماشاخانه تهران

نمایش فانتزی شرقی

بدرالدین و مه پاره

اقتباس ازالف لیل – تحت نظر فکری (معزدیوان)

توأم باساز و آواز ورقص

باشتراك: بانوایران دفتری – بانوشهلا – ناهید وآقایان: فکری – مصیری – نقشینه – حمیدقنبری – اسدزاده وعده ای دیگر

آ–۲۵۸۹ ۱–۵

روزجمعه ساعت ۴ر۵ بعداز ظهر

جناب خان

شاهکار مولیر – باشتراك تفکری

برنامه فوق العاده

تماشاخانه تهران

آ–۲۵۴۱ است ۲–۲

نمایش عروسی قرن اتم

وکابلو تمام آهنگی شب ماهتاب ازرباعیات خیام فقط تا روز جمعه درجامعه باربد آ–۲۴۷۷ ۳–۳

برنامه امشب تآتر گیتی

عروس بیجهاز

اثر مولیرترجمه دانشمند فقیه محمدعلی فروغی (ذکاءالملك)

باشتراك آقایان رخشانی شباو بروعده ای ازبهترین هنرپیشگان تماشا خانه

برنامه آینده

بیژن ومنیژه باشتراك صادق پورمند برتماشاخانه

آ–۲۳۶۷ ۳–۳

تاتر فردوسی

امشب

ماری مادلن

اثر ژیا اریستا کیان

میزانسن از استپا لیسان

آ – ۱۹۱۸ درسه پرده تلفن ۵۸۶۳ ۱۰–۱۰

روزجمعه (فردا) ۱۶ اردیبهشت

ساعت ۵ر۱۰ (ده ونیم) صبح

برنامه صفحات موزیکال فکاهی

رادیو فادا

که توسط مؤسسه ماه تهیه شده

ازرادیو تهران پخش میشود

استماع فرمائید آ–۲۵۵۶

LAN -O-TONE?

لن – او – تن؟

خیلی حدسها درباره این کلمه مرموززده اند، اما هیچیك نزدیك بحقیقت نیست.

واقعا (لن–او– تن) چه چیز میتواند باشد؟

آ–۲۴۸۶ «مؤسسه ماه»

مژده بعلاقمندان کتاب خوب

پریچهر محمد حجازی

طبع دو– باتجدید نظرواصلاح باچاپ وکاغذاعلی ازطرف

کتابخانه سقراط منتشر شد

قیمت ۲۵ ریال

آ–۱۸۶۶ ۴–۵

برعکس نهند نام زنگی کافور

شرور نگارش حکیمی سخنگوی شهیر رادیو دهلی

مجموعه مقالات دلنشینی است که بنا بخواهش عده زیادی شنونده سخن سنج فارسی زبان طبع شده:

قیمت باچاپ وکاغذاعلی ۵۰ ریال

کتابخانه سقراط تهران خیابان سعدی عمارت بیمه ایران

آ–۱۸۶۷ ۴–۵ آ–۱۸۶۸ ۴–۵

ترجمه واقتباس کتاب

عبقریه محمد (ص)

اثر معروف محمودعباس العقاد

نویسنده بزرك مصر

بقلم آقای اسدالله مبشری

قیمت ۴۰ ریال کتابخانه سقراط و کتابخانه ابن سینا وسایر کتابخانه های معتبر

آ–۱۹۶۹ ۴–۵

ملکه اسلام فاطمه زهرا

اولین محکمه قضائی بعدازپیغمبر ومحاکمه اززئیس دولت–اصل وترجمه خطبه معروف فدك باشرح وسند و نتیجه محاکمه وتاثیرآن بقلم توانای آیت الله آقای حاج میرزاخلیل کمره ای منتشرشد قیمت ۳۰ ریال

کتابخانه سقراط تهران خیابان سعدی عمارت بیمه ایران

آ–۱۸۶۷ ۴–۵ آ–۱۸۶۸ ۴–۵

پیانو

یکدستگاه پیانو رویال شروبدر ویك خیاط خانه دربهترین نقاط شهر بواسطه مسافرت فوری واگذار میشود طالبین بمنازه آی بنا چهارراه اسلامبول مراجعه نمایند. آ–۲۶۱۵

واریته کودکستان بهروش در تاتر فرهنك

روز جمعه ۱۶ اردیبهشت ساعت ۵ر۹ صبح بلیط را از دفتر کودکستان گیشه تاتر فرهنك گل بهار – ندری تهیه فرمائید

آ–۲۲۳۱ ۲–۲

تشکر واعتذار

از آقایان وذوات محترمی که درتشییع جنازه ومجلس ترحیم وهفته مرحوم مادرم اظهار همدردی فرموده بودند صمیمانه تشکر نموده وچنانچه بواسطه تالمات روحی تاخیری درشرفیابی روی دهد بوزش میطلبد.

حسن ضابطیان

آ–۲۵۳۶

جناب مستطاب حاج میرزا آقاسی

بزودی منتشر میشود

آ–۱۹۸۸ ۹–۱۰

گاردن پارتی – اسب دوانی – قرعه کشی

باشگاه سوارکاران آغاز مسابقه های اسب دوانی بهار و گاردن پارتی وقرعه کشی را باطلاع علاقمندان میرساند:

اولین روز مسابقه اسب دوانی جمعه ۲۳ اردیبهشت از ساعت ۳ بعداز ظهر درمیدان جلالیه آغاز وچهارهفته ادامه خواهدداشت.

ونخستین روزهای گاردن پارتی پنجشنبه ۱۵ و جمعه ۱۶ اردیبهشت که شامل بهترین وسائل تفریح وانواع بخت آزمائی ها است درمحل کانه شهرداری شروع خواهدشد.

قرعه کشی بلیت های اسب دوانی که بهای آن ده ریال است و دارای ۹۹۰۰۰۰ جائزه میباشد نیز روز ۳شنبه ۱۰ خرداد ماه انجام خواهد شد.

آ–۲۲۰۷ ۳–۳

از ذوات محترم و دوستانیکه ازنقاط مختلف آذربایجان ومرکز نسبت بانتخاب اینجانب بنمایندگی مجلس مؤسسان تلگرافا یا کتبا ابراز لطف فرموده اند بدینوسیله تشکر نموده وچنانچه تاخیری در پاسخ روی دهد معذرت میخواهم.

ابوالقاسم جوان

آ–۲۴۲۰ ۲–۲

سخنرانی آقای مهندس طاهرزاده بهزاد درانجمن دانشوران

ساعت شش ونیم بعدازظهر (فردا) آقای مهندس طاهرزاده بهزاد تحت عنوان **تفکر ازدریچه هنرهای زیبا** (در کانون دانشوران قلهك خیابان دولت) سخنرانی می نمایند. وچند حلقه فیلم راجع بهنرهای زیبای ایران نشان داده میشود

ازدوستان ادبی. فرهنگی. مطبوعاتی تمنی میشود شرکت فرمایند

عادل خلعتبری

آ–۲۵۷۹

آگهی

اگر میخواهید سری کامل عکس های مجلس مؤسسان را ببینید ومطالب مهم پلیسی و قضائی من جمله جریان کشف سریع یك میلیون اموال دزدی منزل آقای حسین پورشهم را بدانید، «نامه شهربانی» را فرداصبح ازروزنامه فروشها خریداری فرمائید.

آ–۲۶۱۷

صاحب امتیاز و مدیر مسئول: عباس مسعودی

سردبیر: محمدعلی مسعودی

مژده به مشتریان محترم

مغازه آ. سی. آ بنازکی اجناس ابریشمی نخی و پشمی

اعلا واردنموده وازروز چهارشنبه چهاردهم اردیبهشت

ماه بنازلترین قیمت دردسترس مشتریان خواهد گذاشت

بانوان و آقایان خوش سلیقه تهران ازاین فرصت استفاده نمایند

مغازه آ. سی. آ

تهران – خیابان اسلامبول

آ–۲۳۳۲ ۱–۳

برنامه سینماها

سینما	اسم فیلم	هنر پیشگان معروف	ناطق
البرز	کاپیتان کاستیل (رنگی)	تیرون پاور – جین پترز	انگلیسی
ایران	جشن بهاری (رنگی)	جودی گارلاند– فردآستر	»
پارك	ماه عسل سوم	کاری گرانت– جینجرروجرس	»
تهران	سیرك تونلی	ناشناس	آلمانی
دیانا	عشقهای کارمن (رنگی)	ریتاهی ورث– گلن فورد	انگلیسی
رکس	» »	» »	»
کریستال	کارنگی هال	مارهاهنت– ویلیام پرینس	»
مایاك	آهنك شهرزاد (رنگی)	ایوون دوکارلو – ژان پیرآمون	»
مترویل	ماسکاراد در مکزیك	دورونی لامور– آرتورد کورهووا	»
هما	عشقهای کارمن (رنگی)	ریتاهی ورث – گلن فورد	»

مجلس شورای ملی

بقیه ازصفحه اول

مجلس را از تاکید مطلب معظم خواهند کرد.

چون آقای وزیر دارائی نماینده‌ای هستند که منافع ایران را از هرجهت تامین خواهند کرد لذا بنده در دو مورد تذکری داشتم که اکنون آنرا عرض می کنم:

اول در باره تصفیه خانه‌هاست که شنیده میشود کمپانی در نظر دارد تصفیه‌خانه‌هائی در انگلستان تاسیس کند در حالیکه این عمل حتی مخالف قرارداد دارسی است زیرا تاسیس تصفیه‌خانه در ایران در قرارداد صریحا قید شده است و این تصمیم اگر اجرا شود علاوه بر آنکه مخالف شئون کمپانی است صدهزار کارگر ایرانی نیز بیکار خواهند شد و دولت ایران باید صریحا در مذاکرات خود متذکر شود که تاسیس هر نوع تصفیه‌خانه‌ئی مطلقا در خارج ممنوع و تنها در خاک ایران باید باین اقدام مبادرت شود.

بعلاوه اگر روزی برسد که مطابق آرزوی هر ایرانی سرنوشت نفت بدست خود ما بیفتد فقدان تصفیه خانه در ایران مانع انجام کار خواهد شد موضوع دوم آنست که کمپانی نفت تهیه کرده است که بتدریج کارهای حساس را بدست ایرانیها بدهد ولی بطوریکه من در مسافرت اخیر خود باهواز و آبادان از نزدیک مشاهده کردم نه تنها بهیچوجه کارهای حساس در دست ایرانیان نیست بلکه تنها فرد ایرانی هم که آقای فاتح یا هند باندازه یک تبات خارجی در کمپانی اختیار ندارند.

(عده‌ای از نمایندگان - خیر اینطور نیست اشتباه میکنید)

ما انتظار داریم که آقای وزیر دارائی که در اینموقع از طرف ملت نماینده‌ئی دارند اینموارد را دقیقا رعایت کنند (نمایندگان صحیح است).

(مکی - حتما آقای وزیر دارائی منافع ایرانرا باندازه ابن السعود فراهم خواهند کرد)

آقای رحیمیان تذکر دادند که شرکت باید نفت مصرف ایرانرا در دسترس ایرانیان بگذارد.

آقای دکتر منین دفتری گفتند: چنانکه خاطر آقایان مستحضر است اخیرا بواسطه مرض و سرما قریب نصف از اغنام ایل شاهسون و دشت مغان از بین رفته است.

این امراض بطوری مسری است که مانع قشلاق و ییلاق ایلات گردیده است ایل شاهسون که بنده افتخار نمایندگی آنها را دارم همیشه در وطن پرستی نقش عمده‌ای را بازی کرده است (نمایندگان - صحیح است)

و در این موقع بحرانی که خسارت غیر قابل توصیفی بآنها رسیده است جای آنرا دارد که از طرف دولت کمک فوری بآنها شود.

(بهادری - قبلا باید میشد) والبته باید این کمک را بوسیله وامهای طویل‌المدت عملی نمود و من انتظار داشتم که امروز آقای وزیر دارائی یا معاون ایشان در این خصوص لایحه تقدیم میکردند و مسلم بود که اگر این لایحه تقدیم میشد با توجه بعلاقه آقایان نمایندگان باین ایل وطنپرست در همین جلسه بتصویب میرسید

تعلق آقای دکتر راجی

سپس آقای دکتر راجی در باره نفت چنین گفتند:

مدتی است که دولت با نمایندگان شرکت نفت مشغول مذاکره درباره اجرای تبصره قانون ۳۱ مهر ۲۶ و استیفای حقوق ایران میباشد. بنده امیدوارم همانطوری که دولت وعده کرده است هنگامیکه مذاکرات به نتیجه سودمندی رسید مجلس را آگاه سازند تا در صورت تصویب مجلس قرارداد لازم امضا گردد.

نکته‌ای را که بنده امروز می‌خواهم متذکر شوم و فقط عنوان تذکری برای دولت خواهد داشت این است که اولیای دولت بهمان اندازه که متوجه منافع مالی دولت میباشند و در استیفای حقوق ما از نظر مالی جدیت بخرج میدهند بهمان اندازه هم منافع کارگران و کارمندان ایرانی شرکت را در ضمن مذاکرات منظور نظر قرار دهند. شرکت نفت از موقعی که در ایران شروع بکار کرد برای سالیان دراز باین فکر نبود که خانه ومسکنی برای کارگران و کارمندان ایرانی خود تهیه کند و کارگران در تقاطیکه شرکت عملیات مینمود خود شان مسکن تهیه میکردند و باستثنای چند خانه نامناسب و محقری که در مسجد سلیمان ساخته بود در هیچ یک از مراکز عملیات خود باین فکر نیفتاده بود که برحسب و عادتی که در همه کشورهای متمدن معمول است اول جا و منزل برای کارگران خود تهیه کرده و بعد عملیات استخراجی خود را شروع کند مثلا در آبادان که بزرگترین مرکز عملیات شرکت میباشد تا تقریبا بیست سال قبل خانه برای ایرانیان ساخته نشده بود این رویه باعث شد که ایرانیان از استخدام شرکت نفت استقبال نکنند و زندگی راحت خود را در نقاط شمال از دست نداده و بسوی مراکز نفت متوجه نشوند.

از طرف دیگر عدم استقبال ایرانیان از قبول خدمت شرکت نفت بعلت مهیا نبودن وسایل رفاه و آسایش موجب شد که عده زیادی مستخدمین خارجی وارد خدمت شرکت شده و شرکت هم بفکر تربیت و آماده کردن ایرانیان در صنعت نفت نباشد متعاقب قرارداد مذکور شرکت نفت نقشه ساختمانی طرح کرد و شروع بساختن خانه و مسکن برای کارگران و کارمندان ایرانی نمود متاسفانه این نقشه با بطی پیش رفته و تا کنون فقط ششهزار خانه ساخته شده است در حالیکه برای رفع احتیاج کارکنان و کارگران ایرانی دست کم چهل هزار خانه دیگر باید ساخته شود.

لهذا بنده توجه دولت را در مذاکرات کنونی باین نکته معطوف میدارم که شرکت ملزم شود در مدت خیلی کوتاهی برای همه کارکنان و کارگران ایرانی خودخانه و منزل مناسب ساخته و تهیه نماید تا مردم راغب خدمت در آن نقاط شده و بسهولت جای خارجیها را بگیرند.

نکته دیگر این است که امتیاز کنونی مقرر میدارد که هرسال بطور تصاعدی از عده خارجیان کاسته شود معنی حقیقی این ماده این است که شرکت باید وجوه کافی برای تربیت ایرانیان در داخل و خارج صرف کرده و در مدت کمی کارکنان آزموده و مجرب تهیه کند که جای بیگانگان را بگیرند.

در این قسمت متاسفم که عرض کنم اگر در پانزده سال قبل عده مستخدمین خارجی از دو هزار نفر تجاوز نمیکرد امروز از چهار هزار و پانصد نفر هم تجاوز میکند و تنها علت شرکت هم توسعه عملیات و احتیاج بکارکنان فنی است باصطلاح معمول این قدر بدتر از گناه است زیرا با تعهدی که شرکت به تقلیل مستخدمین بیگانه خود داشته اگر احتیاج به کارکنان مجرب اضافی داشته باشد باید دستگاه آموزش و تربیت ایرانیان را توسعه دهد که برخلاف تعهدات عملی انجام نشود. در این مورد هم لازم میدانم بدولت متذکر شوم که تقلیل مستخدمین خارجی شرکت در مدت نه سال اول باین است که شرکت حاضر شود همه ساله چهارصد الی پانصد نفر از ایرانیان متوسطه خوانده را برای تحصیل در کلیه رشته‌های مربوط به نفت بخارج بفرستد که در مراجعت جای بیگانگان را بگیرند

مطالبی که راجع بکارمندان و کارگران نفت عرض شد گذشته از اینکه بنفع دولت و ملت ایران است بنظر بنده بحال شرکت نفت هم سودمند است زیرا با قبول آن وجهه ای در بین کارکنان خود پیدا می کند که در پیشرفت امور تاثیر بسزائی خواهد داشت.

تقدیم لایحه غله

آقای رئیس گفتند آقای بهنیا معاون وزارت دارائی لایحه ای در خصوص غله باقید دوفوریت دارند که میخواهند آنرا تقدیم کنند.

آقای معاون وزارت دارائی در ضمن تقدیم لایحه تذکر دادند که چون در اواخر تیرماه سال گذشته بدولت در خصوص جمع آوری غله اختیاراتی داده شده که بعداً نیز در ضمن لایحه دو دوازدهم اختیارات دیگری بآن علاوه گردید ولی چون این اختیارات کافی نیست (عده‌ای - چرا نیست؟) این لایحه برای ترمیم آنها تنظیم (عده‌ای - صحیح است) و اکنون تقدیم میشود (لایحه تقدیم شد)

در این وقت لایحه بشرحی که در صفحه اول همین شماره چاپ شده قرائت گردید:

پس از ختم قرائت لایحه عده‌ای شفاها تقاضا کردند که لایحه یک فوریت داشته باشد و آقای رئیس هم خطاب به آقای معاون وزارت دارائی گفتند نمایندگان موافقند لایحه یکفوریت داشته باشد.

(آقای بهنیا - دولت تقاضای دو فوریت کرده است)

فوریت اول لایحه مطرح شد و آقای امیر تیمور بعنوان مخالف با فوریت گفتند:

دلایلی که دولت در مقدمه این لایحه برای تایید نظر خود آورده است بنظر من چندان منطقی و قابل قبول نبود چون نمی‌شود قوانین کشور را بصرف هوی و هوس تغییر داده و تعیین کرد خوب بود دولت اختیارات گذشته را لااقل مدتی عمل میکرد تا اگر باشکال برمیخورد این لایحه را آنوقت تقدیم میکرد.

آقای دکتر معظمی بعنوان موافق با فوریت اظهار کردند:

موضوع غله در ایران مطلبی است که هر وقت در باره آن مذاکراتی پیش آمد مجمل کلام بروی سه اصل زارع و مالک و طرز جمع آوری غله قرار میگیرد بنده نمیتوانم بگویم که اداره غله برای مملکت مفید نیست زیرا من خودم عملا امسال ناظر بودم که اگر کمک‌های آقای وزیر دارائی و اداره غله نبود عده‌ئی از گلپایگانیها از بین میرفتند.

البته در این بین باید مالکین هم مسئولیت داشته باشند یعنی کسی نمیتواند ملکی داشته باشد ولی آنرا آباد نکند (صحیح است)

بنا براین دولت باید یک سیاست اقتصادی و کشاورزی صریح و روشن در امور اقتصادی کشور اتخاذ کند تا آنهائیکه ملک خود را آباد نمیکنند مسئول شناخته شوند.

من امسال در ممالک همجوار در طی مسافرت خود دیدم که وضعیت غله خوب بود و در حالیکه در ایران وضع غله بطوریکه همه میدانیم رضایت بخش نبود و این نتیجه نداشتن سیاست اقتصادی دولت است.

این لایحه بنظر من مفید است زیرا قانون فعلی از روی میزی سال ۱۳۱۳ که از روی انصاف نبود تنظیم شده و بطریق اولی این قانون نیز باید اصلاح شود. (عده‌ای - صحیح است)

آقایان خوبست موافقت بفرمایند که فوریت اول این لایحه تصویب شود تا بعد در کمیسیون در اصل آن نیز شور و مداقه بعمل آید و یک قانون مفید برای غله کشور تنظیم گردد.

(عده برای رای کافی نبود)

آقای معاون وزارت دارائی گفتند لزوم فوریت برای این لایحه از این جهت است که تقریبا تا کنون در تمام نقاط گرمسیر کشور یا غله بدست آمده و یا در فاصله خیلی کوتاهی بدست خواهد آمد و مامورین دولت در این نقاط منتظرند تا دستور جدید دولت را برای جمع آوری غله عملی کنند با اینکه در جلوگیری قاچاق ما زیاد سعی کردیم، متاسفانه ما نتوانسته ایم تدابیر کاملی برای جلوگیری قاچاق بعمل آوریم.

(مکی - چشم شما روشن.)

(یکی از نمایندگان - آقا اگر دولت حقیقت را گفت که عیب ندارد چرا نمیگذارید حرف بزنند)

بنده امیدها دارم برای جبران این قسمت و همچنین برای اینکه وضع سال گذشته مجددا تجدید نشود با فوریت این لایحه موافقت فرمائید تا هر چه زودتر دولت در این زمینه بجمع آوری غله مشغول شود.

در پایان، در باره اظهارات آقایان امیر تیمور و دکتر راجی در مورد نفت اطمینان میدهم که جز حفظ منافع ایران چیزی در نظر نیست و انشاءالله تمام این نکات رعایت خواهد شد.

در باره کمک بایلات و عشایر شاهسون نیز در روز کمیسیونی تشکیل و بزودی اقدامات لازمه بعمل خواهد آمد.

آقای رئیس گفتند چون فوریت لایحه منجر برای شده است و عده در بیرون هم کافی نیست لذا تصمیم در باره این لایحه و همچنین لایحه دیگری که آقای وزیر دادگستری میخواهند تقدیم کنند بجلسه آینده موکول خواهد شد.

در آخر از کمیسیون نظامنامه تقاضا میکنم که روز شنبه جلسه خود را تشکیل دهند و نواقص نظامنامه را برطرف نمایند تا در جلسه یکشنبه قبل از هر چیز این لایحه مطرح و تصویب شود.

و بعد از آن این دو لایحه در دستور خواهد بود.

آقای دکتر معظمی گفتند خوبست حال که وقت باقی است آقای وزیر دادگستری لایحه خود را تقدیم کنند و توضیحات لازم را هم بدهند

رئیس - بفرمائید.

آقای دکتر سجادی وزیر دادگستری پشت تریبون رفته و لایحه‌ای را تحت یک ماده واحده برای اصلاح قوانین دادگستری با توضیح زیر تقدیم کردند:

چون اصلاح قوانین دادگستری همه وقت مورد نظر ملت و نمایندگان آنها بوده است و مخصوصا شخص اول مملکت پیوسته نیت خود را در این خصوص متذکر شده‌اند لذا دولت برای اجرای این منظور ناگزیر است که لوایحی تقدیم کند ولی چون طرح یک یک مواد این لوایح در خور وقت زیاد است و از دوره پانزدهم هم جز دو سه ماهی باقی نمانده است لذا ماده واحده زیر تقدیم میشود:

مضمون ماده واحده - بکمیسیون قوانین دادگستری اجازه داده میشود که لوایح دولت را تحت شور و مداقه قرار داده و پس از تصویب بدولت ابلاغ نماید، بطور آزمایش بموقع اجرا گذارده و نقائصی که در عمل مشاهده میشود مجددا برای تصویب بمجلس شورای ملی پیشنهاد نماید.

سپس آقای رئیس مجددا تائید کردند که کمیسیون نظامنامه در روز شنبه نواقص نظامنامه را برطرف کند و آقایان نمایندگان هم اگر نظری دارند بکمیسیون ارائه دهند تا دستور روز یکشنبه آئین نامه جدید مجلس شورای ملی باشد.

در آخر اضافه کردند بطوری که خاطر آقایان از زلزله اخیر بندر عباس و قهر طبیعت نسبت باهالی این ناحیه مستحضر است این حادثه منجر بخسارات و تلفات زیادی شده است که آقایان وزراء باید توجه خاصی باین مسئله مبذول دارند و بعلاوه آقای دکتر مصباح‌زاده چون کسالت دارند در این خصوص نامه‌ای نوشته‌اند که قرائت میشود:

در اینوقت نامه بشرح زیر قرائت شد.

نامه دکتر مصباح‌زاده

مقام ریاست محترم مجلس شورای ملی

خواهشمند است این نامه را در جلسه امروز مجلس امر به قرائت فرمائید.

بطوریکه خاطر آقایان نمایندگان محترم مستحضر است اخیرا شهرستان محروم و دور افتاده بندرعباس دستخوش زلزله خانه برانداز گردیده که بکلی مردم آن سامان را بخاک فلاکت انداخته است کلیه ادارات دولتی منهدم و تمام خانها ویران گردیده و عده‌ای زخمی و چند تن تلف شده‌اند. این سانحه بیشتر از آنجهت دلخراش و مایه تاثر هر ایرانی نوع دوست است که مردم بندرعباس اصولا از ضروری‌ترین وسائل زندگی محروم میباشند.

بیاد آورید مردمی که در یک سرزمین سوزان بسر میبرند و غرق در بیماریهای جانگداز مانند مالاریا دیپوک و تراخم و حصبه میباشند تا کنون گرفتار بزرگترین شکنجه طبیعت گردند چه حال خواهند داشت؟ شرح تلگرافهای متواتری که از طرف مردم گرسنه و بدبخت این شهرستان که اکنون در هوای سوزان بی ملجاء و پناه با کودکان گریان خود سر گردانند مایه تاثر و ملال میگردد.

بنا براین از ذکر آن خودداری نموده و فقط یادآور میشوم که کمتر مردمی محروم و بدبخت دچار چنین وضع غم انگیزی گردیده‌اند و اینک هزاران تن از مردم فلاکت زده آن سامان در زندگی تیره و ظلمانی خویش هیچ نور امیدی جز کمک دولت و ملت ایران که معمولا در این قبیل موارد حس نوع پروری و عاطفه انسان دوستی خویش را چنانکه باید بثبوت میرسانند ندارند.

اینجانب بمحض استحضار از این حادثه دلخراش بحضور اعلیحضرت همایون شاهنشاهی شرفیاب شده و شرح این سانحه را بعرض رسانیدم و شاهنشاه محبوب که بینهایت از این پیش آمد متالم گردیدند دستور اکید صادر فرمودند که بیدرنگ برای نجات مردم فلاکت زده بندرعباس اقدام عاجل بعمل آید و در این خصوص بدولت و سازمان شاهنشاهی خدمات اجتماعی و شیر و خورشید سرخ اوامری صادر فرمودند.

چنین انتظار میرفت که در اجرای اوامر ذات اقدس ملوکانه اقدامات اساسی و عاجلانه بعمل آید متاسفانه اینجانب با تمام کوششهائی که مبذول داشته‌ام هنوز اطلاع کامل نیافته‌ام که دولت در این راه چه اقدامات مثبتی نموده است؟

امیدوارم همانطور که سازمان های خیریه از قبیل شیر و خورشید سرخ و سازمان شاهنشاهی خدمات اجتماعی که در این قبیل موارد، مسئولیت بزرگی بگردن دارند اقداماتی نموده‌اند دولت نیز در این مورد، مانند همه موارد دیگر وظیفه خود را انجام داده و چنانکه باید به زلزله زدگان بندرعباس مساعدت فوری نماید.

پس از شرفیابی بحضور ملوکانه اینجانب مصمم بودم که شرح این داستان غم انگیز و تلگرافهای استاندار کرمان و فرماندار بندرعباس و اهالی را باطلاع نمایندگان محترم نیز برسانم، چون استیضاح مطرح بود نخواستم وقت مجلس گرفته شود و عزم داشتم پس از خاتمه استیضاح این مطالب را بعرض آقایان نمایندگان برسانم متاسفانه عارضه کسالت ناگهانی مانع از ادای این فریضه گردید. اینک بدینوسیله توجه فوری آقایان نمایندگان محترم مجلس را نسبت بزلزله زدگان بندرعباس جلب نموده و یقین دارم نمایندگان محترم لزوم کمک و مساعدت فوری دولت را تایید و تصدیق مینمایند.

جلسه مقارن ظهر ختم و جلسه آینده بروز یکشنبه موکول شد.

تصحیح

در ضمن مذاکرات جلسه دیروز از قول آقای رحیمیان نوشته شده بود (کسانی که پانصد هزار ریال عایدی دارند) و حال آنکه ایشان گفته بودند (کسانی که پانصد هزار ریال مالیات بر درآمد پرداخته‌اند)

خروج از تحصن

آقای دکتر بقائی در ضمن مذاکرات جلسه دیروز خود اظهار داشتند که بتحصن در مجلس خاتمه خواهم داد و از همان دیروز از مجلس خارج شدند.

خلاصه وقایع مهم در ۲۴ ساعت اخیر

دیروز اچسن وزیر خارجه امریکا به سرلشکر ترنس ایری انگلیسی، فرمانده کل نیروهای انگلیس و امریکا در تریست گفت که امریکا عقیده دارد که باید تریست به ایتالیا واگذار شود.

روز گذشته یک هواپیمای ایتالیائی در نزدیکی شهر «تورن» سقوط کرد و ۲۶ نفر مسافر و سرنشینانش کشته شدند هیجده نفر از مقتولین فوتبالیست های تیم معروف انگلیسی بودند.

یک هیئت اقتصادی از مصر وارد بلگراد شده تا برای عقد قرارداد تجارتی بایوگوسلاوی وارد مذاکره شود.

حزب کارگر انگلستان در انتخابات محلی اسکاتلند شکست خورد و چهل وشش کرسی از دست داد

میکیارس وزیر دادگستری در حکومت پارتیزانهای یونان که در براک است بوسیله دکتر اوات رئیس مجمع عمومی سازمان از دولت یونان تقاضای صلح کرده است.

میکیارس در این نامه تقاضای روادید برای رفتن بامریکا نموده.

یک کشتی نروژی با ظرفیت ۹ هزار تن تعداد زیادی تراکتور از محل برنامه مارشال برای ترکیه آورد.

ژنرال کوراسف فرمانده قوای شوروی در «وین» بشغل جدیدی معین گردیده است. وی بزودی وین را ترک خواهد گفت

یک فروند هواپیمای امریکائی که هر مرتبه ۲۰ تن بار حمل میکند برای حمل کالا به برلن آمده آمده است.

در مدیترانه مرکزی در این دو روزه ناوگان انگلستان مانور مهمی خواهد داد:

در این مانور ۳۳ ناو جنگی و نبرد ناو «وانگارد» شرکت خواهد نمود.

کمونیستهای چین بندرهانکچئو را بدون مقاومت اشغال کردند.

دولت انگلستان مشغول مرمت و اصلاح پایگاه‌های هوائی هنگ کنگ است.

خبرهای کشور

بقیه ازصفحه سوم

گزارش ساختمان سد گلپایگان بحضور ملوکانه

ساعت ۵ و نیم بعدازظهر روز سه‌شنبه هیئت مدیره بنگاه مستقل آبیاری و هیئت مدیره شرکت آبیاری گلپایگان مرکب از آقایان: جواد گنجه‌ئی دکتر عبدالله معظمی، مهندس شریف امامی، سرمد، مهندس حسیبی، مهندس طالقانی، سیدرضا فخرائی گلپایگانی بحضور اعلیحضرت همایونی در کاخ اختصاصی شرفیاب شدند و جریان پیشرفت کارهای ساختمان سد گلپایگان را که از محل عطیه ملوکانه شروع شده بود بعرض رسانیدند.

کلیه نقشه‌ها و محاسبات و مطالعات مقدماتی و عملیات ساختمانی که تا کنون صورت گرفته بود بوسیله آقای مهندس طالقانی مدیر فنی شرکت از لحاظ ملوکانه گذشت زحمات هیئت مدیره بنگاه مستقل آبیاری و هیئت مدیره شرکت و مخصوصا زحمات آقای مهندس طالقانی مورد تقدیر واقع شد. آقای مهندس شریف امامی مدیر عامل بنگاه مستقل آبیاری شرح مبسوطی از زحمات هیئت مدیره شرکت آبیاری گلپایگان بعرض اعلیحضرت همایونی رسانیدند.

اعلیحضرت همایونی از عملیات بنگاه مستقل آبیاری و شرکت آبیاری گلپایگان اظهار خرسندی فرمودند. آقای مهندس حسیبی نیز مطالبی بعرض رسانیدند و اظهار داشتند که جامعه مهندسین ایرانی امیدوار است تحت توجهات مخصوص همایونی مورد تشویق و تقدیر قرار گیرد و امر ملوکانه شرف صدور یابد که حتی‌الامکان در کارهای فنی از مهندسین کشور استفاده شود.

اعلیحضرت همایونی در پاسخ فرمودند. دانشمندان و مهندسین و تحصیل کرده‌ها بدانند که کاملا مورد حمایت هستند و سعی خواهم نمود که همواره امور مهمه کشور بدست آنها سپرده شود تا بدینوسیله بتوانند لیاقت و استعداد ذاتی خود را بروز دهند و بمیهن عزیز خود خدمت کنند.

آقای شریف امامی اظهار داشتند که در بنگاه مستقل آبیاری کلیه کارها بعهده مهندسین ایرانیست و حتی‌الامکان سعی میشود که با ابتکار خویش وظائف خود را انجام دهند.

در خاتمه آقای دکتر عبدالله معظمی از طرف اهالی گلپایگان و خوانسار از توجهات مخصوص شاهانه نسبت باصلاحات کشور مخصوصا در باب توجه مخصوص که برای کمک باین دو شهرستان فرموده‌اند سپاسگزاری کردند و اظهار امیدواری نمودند که در سایه توجهات شاهانه که مورد کمال علاقه و احترام ملت ایران هستند کشور ایران که از هر حیث احتیاج باصلاحات دارد قدمهای مؤثری بسوی ترقی و تعالی بردارد و ضمنا راجع بیاتلاقهای گلپایگان و نواحی مالاریاخیز آنجا شرحی بحضور اعلیحضرت همایونی عرض کردند.

اعلیحضرت همایونی با ابراز تفقد نسبت باهالی این نواحی بایشان دستور دادند که گزارش راجع بوضع اراضی باتلاقی بانظر بنگاه مستقل آبیاری تهیه و هر چه زودتر بعرض برسانند تا ترتیبی برای تهیه سرمایه بمنظور خشکانیدن باتلاقها داده شود. راجع بیرق گلپایگان نیز دستور فرمودند مطالعه شود که از سکه گلپایگان در این مورد استفاده گردد و در سایر نقاط برای آبیاری نظیر این قبیل اقدامات مفید بشود.

در مجلس مؤسسان

گزارش کمیسیون مطالعه مجلس مؤسسان که در شماره دیروز چاپ شده بود بین نمایندگان توزیع گردید و چون بایستی ۲۴ ساعت بعد مطرح شود دیشب جلسه مجلس مؤسسان تشکیل نگردید و در جلسه امروز گزارش مطرح و مورد شور و مطالعه واقع خواهد شد.

کمیسیون رسیدگی باعتبارنامه‌ها عصر دیروز در مجلس مؤسسان تشکیل گردید و پرونده انتخابات نمایندگان تبریز - رضائیه - کرگان - ساری مطرح و بهریک جداگانه رای گرفته و تصویب و قرار شد گزارش آنها باطلاع مجلس مؤسسان برسد.

قرارداد بازرگانی ایران و آلمان غربی تصویب گردید

طرح قرارداد بازرگانی بین دولت ایران و منطقه آلمان غربی که از طرف وزارت اقتصاد تهیه گردیده بود دیشب در جلسه هیئت وزیران مورد تصویب واقع گردید و بوزارت خارجه دستور داده شد ترتیب امضای آن را بدهند.

برای بسط روابط اقتصادی ایران و ایتالیا

برای بسط روابط اقتصادی بین دو کشور ایران و ایتالیا اخیرا دولت شاهنشاهی تصمیم به افتتاح باب مذاکره و تنظیم یک قرارداد بازرگانی با اولیای آن دولت گرفته است.

اکنون نماینده وزارت اقتصاد ملی در این مورد با نماینده بازرگانی سفارت ایتالیا در تهران مشغول مطالعه میباشند.

ساعات کار بانک ملی

از روز شنبه هفدهم اردیبهشت ساعات کار بانک ملی چنین است:

دوائر بانک از هفت صبح تا ساعت ۱۳ باجه‌ها از ساعت هفت و ربع تا ساعت ۱۲

میدان خواربار تجریش

بطوری که از شهرداری اطلاع میدهند در ساختمانهای جنب محل شهرداری شمیران در تجریش میدان خواربار تاسیس و خواربار و سبزیجات به نرخ میدان خواربار فروشی خیابان فردوسی در اختیار مصرف کنندگان گذارده شده است.

مراجعت

دیروز آقای حاجی شریعتمدار باتفاق آقای حاجی ثقة‌الاسلام رفیع و آقای حاجی آقا نورالدین رفیع که اخیرا بعتبات عالیات مشرف شده بودند مراجعت و بتهران ورود نمودند

محاکمه دسته سوم سران حزب سابق توده از روز شنبه آغاز میگردد

مطالعه پرونده پنج نفری که باتهام ترویج مرام اشتراکی و وحدت باسلطنت مشروطه از طرف دادستان مورد تعقیب قرار گرفته اند امروز خاتمه یافت و دادگاه جنائی شماره ۲ از روز شنبه بریاست آقای سرهنگ حاج وزیری شروع بمحاکمه این پنج نفر خواهد نمود.

آقایان فرنیا، هایک، امیری از طرف متهمین بوکالت انتخاب شدند.

•••

پنجنفر متهمین دیگری که در دادگاه جنائی شماره یک محاکمه خواهند شد هنوز اقدام بانتخاب وکلای مدافع خود ننموده اند و فقط بانو زهرا اسکندری و وکلای مدافع خود را انتخاب کرده است که از طرف دادگاه مراتب بآقایان ابلاغ گردیده است تا قبولی یا عدم قبولی خود را اطلاع بدهند بقیه متهمین چند روزی برای تعیین وکیل فرصت خواسته‌اند.

در مورد محمود هرمز لیزدادگاه جنائی شماره ۲ منتظر صدور حکم تعلیق می‌باشد و چون از طرف وزارت دادگستری موارد اتهام سئوال شده بود دادستان فرماندار نظامی موارد اتهام را بدادگستری نوشته است تا محکمه عالی انتظامی قضات با توجه بآن نظر خود را اظهار نماید.

درآمد یکماهه فروردین

بطوریکه از وزارت دارائی اطلاع میدهند وصولی منابع مختلفه درآمدهای دولت در یکماهه فروردین ۱۳۲۷ بالغ بر ۱۰ر۰۹۲ر۰۰۰ر۳۷۹ ریال بوده و وصولی فروردین ماه سال جاری بالغ بر ۳۰ر۰۷۱ر۴۷۴ر۸۰۴ ریال میباشد که در نتیجه وصولی فروردین ماه امسال نسبت بوصولی فروردین ماه سال ۱۳۲۷ مبلغ:

۱۰ ر ۲۴۹۰۹۴۹۷۹ ریال افزایش داشته است.

جشن عروسی

دیشب جشن عروسی دوشیزه سرور خمسی با آقای مهندس منوچهر مهندی در باشگاه افسران برپا بود خانواده خمسی و مهندی از مدعوین پذیرائی شایان نمودند.

روزنامه فردا

فردا منتشر میشود