سال سی و دوم- شماره ۹۳۸۲ | شنبه دوازدهم مردادماه ۱۳۳۶ | تکشماره دو ریال و نیم

اطلاعات

دنیا منتظر پاسخ شوروی به طرح بازرسی بین المللی دالس است

بموجب پیشنهاد دالس سراسر آمریکا، شوروی و اروپا مورد بازرسی هوائی و زمینی قرار میگیرد و جلوی حمله ناگهانی گرفته میشود

نیوزویک مینویسد:

موقعیت ترو کف متزلزل شده و مبارزه سختی بین خروشف و ژوکف جریان دارد

۲ زرهپوش انگلیسی بدست انقلابیون عمان منهدم شد- سربازان انگلیسی با توپخانه و زرهپوش بطرف مسقط حرکت کردند

انقلابیون عمان نسبت باراضی نفتی کمپانیهای امریکائی ادعائی ندارند - امریکا ۵ میلیون دلار دراختیار اردن گذاشت - کارگران آلمان شرقی دست بتظاهرات زدند

فرمانده پادگان شهر اهدن در شمال لبنان کشته شد و از دیروز تیراندازی شدید بین مردم شهر و سربازان ادامه دارد

(مشروح اخبار جهان را درصفحات ۱۳،۳ و ۱۴ مطالعه فرمائید)

جریان روز

ایران

قرارداد نفت

اولین آثار قانون جدید نفت را می توان در مصاحبه رئیس هیئت مدیره شرکت ملی نفت با مخبرین جراید مشاهده کرد این قانون اکنون در آستانه اجرا قرار گرفته و مرحله تازه ای را در قسمت تاریخ نفت کشور ما نوید میدهد.

درواقع این قانون را میتوان خلاصه و عصاره مبارزات و مجاهدات ملت ایران در راه استفاده از منابع زرخیز خود دانست

مقتضیات سیاست بین المللی علیرغم میل ملت ایران طی سالیان دراز شرایطی را بملت ایران تحمیل نمود که هیچگاه با استیفای کامل حقوق مردم تطبیق نمیکرد این اصل که هر

بقیه درصفحه دوم ستون اول

جهان

تدارکات آینده

مرکز مبارزه و اغتشاش در دنیای عرب به ساحل جنوبی خلیج فارس منتقل شده است تا یکماه پیش اردن و لبنان مهمترین مناطق تحریک و توطئه بود. اما پس از آنکه در این دو کشور وضع تثبیت شد و کوشش برای واژگون کردن حکومت ها بنتیجه نرسید، اکنون نوبت به شیخ نشین های ساحل خلیج رسیده است درواقع صرفنظر از علل کلی و بین المللی اختلاف سلطان مسقط و امام عمان، مهمترین عوامل مبارزه فعلی را باید درسیاست های دول عربی جستجو کرد.

ازسال ۱۹۵۵، سال ایجاد پیمان بغداد دردنیای عرب شکاف بزرگی پدید آمد

بقیه درصفحه دوم ستون دوم

شاهنشاه قانون نفت را توشیح فرمودند

لایحه قرارداد نفت با کمپانی ایتالیائی فردا تقدیم مجلس می شود

سه نفر از مشاورین حقوقی و فنی کمپانی ایتالیائی بتهران آمده اند تا درصورتیکه احتیاجی به اصلاح لایحه باشد موافقت آنان جلب شود

طبق اطلاع، قانون نفت که تصویب مجلسین رسیده است. ساعت هشت بعد از ظهر روز پنجشنبه بتوشیح شاهنشاه رسید و امروز از طریق وزارت دربار بدولت ابلاغ شد.

امروز اطلاع یافتیم که ۳ نفر از مشاورین کمپانی ایتالیائی «انی اگیپ» که قرارداد بهره برداری از منابع نفتی جنوب ایران را با شرکت ملی نفت منعقد کرده است در تهران سر می برند و قرار است ظرف فردا و پس فردا دو نفر دیگر از مشاورین کمپانی مزبور بتهران وارد شوند.

این مشاورین که در امور حقوقی و فنی تخصص دارند تا پایان تصویب لایحه قرارداد در مجلسین در تهران خواهند ماند تا چنانچه مجلسین ایران لزوم بعضی اصلاحات را در ماده واحده قرارداد احساس بکنند این اصلاحات با موافقت و مشورت قبلی آنان صورت گیرد.

جلسه فوق العاده

بتقاضای دولت، جلسه فوق العاده مجلس شورای ملی صبح فردا تشکیل خواهد شد همانطور که در شماره گذشته اشاره شد تا لایحه قرارداد بین شرکت ملی نفت ایران و کمپانی ایتالیائی «انی اگیپ» بمجلس بین المللی صورت ماده واحده تقدیم می گردد.

بقیه درصفحه چهارم

انعکاس اعتراض ایران بشوروی در محافل سیاسی جهان

بعقیده محافل مزبور دولت شوروی پاسخ رضایتبخشی باین اعتراض میدهد

سفیر کبیر شوروی از موضوع اعتراض اظهار بی اطلاعی کرد

«...ایران مجدداً حاکمیت خود را روی جزیره بحرین برای دنیا اعلام کرد.»

«...با توجه به حاکمیت ایران بر بحرین دولت شوروی اجازه نداشته است بدون مشورت و اجازه دولت ایران از جوانان کمونیست بحرین برای شرکت در فستیوال مسکو دعوت کند»

مطالب بالا قسمتی از گزارشاتی است که خبرنگاران خارجی مقیم تهران پیرامون اعتراض ایران شوروی درباره حضور جوانان بحرین در فستیوال مسکو بمراکز خود مخابره کرده اند.

بقیه درصفحه چهارم

حاکم دوبی امروز شرفیاب شد

امروز شیخ راشد و همراهان در بازار چلو کباب صرف کردند

دیشب ضیافتی بافتخار حاکم دوبی از طرف معاون نخست وزیر ترتیب داده شده بود

امروز شیخ دوبی از موزه ایران باستان و کاخ گلستان دیدن کرد

امروز ۴ روز از اقامت حضرت شیخ راشد بن سعید حاکم دوبی و همراهان در تهران میگذرد. حاکم دوبی در خلال دو ۳ روز گذشته با آقای نخست وزیر،

بقیه درصفحه چهارم

حاکم دوبی و همراهان هنگام بازدید آثار باستانی ایران در موزه ایران باستان

هند و نفت ایران

سفارت کبرای هند در تهران امروز طی خبری که باداره روزنامه ارسال داشته است متذکر گردیده درپاره ای از روزنامه های تهران مطالبی چاپ شده مبنی براینکه حکومت هند ورود نفت ایران را منع کرده است درصورتیکه دولت هند دومین خریدار بزرگ نفت ایران است و با توسعه روز افزون دستگاه صنعتی هند احتمال بسیار است که احتیاجات نفتی هند نه تنها کاهش نیابد بلکه فزونی گیرد.

بموجب این خبر رقم نفت صادراتی ایران بهند در سال ۵۷-۱۹۵۶ دو میلیون و دویست و ده هزار و یکصد و هفتاد تن بوده است.

درشماره مورخ چهارشنبه روزنامه اطلاعات متن مصاحبه با کمیسر عالی هند در پاکستان منتشر شده بود.

بقیه درصفحه چهارم

رؤسای فرهنگ شهرستانها در مؤسسه اطلاعات

مطبوعات و فرهنگ عضو یک خانواده اند

گواهینامه یازده نفر فارغ التحصیل کلاس روزنامه نگاری اطلاعات بوسیله وزیر فرهنگ توزیع شد

آقای وزیر فرهنگ وعده ای از رؤسای فرهنگ شهرستانها هنگام بازدید از دستگاههای گیرنده اخبار خارجی

چون از طرف جمعی از رؤسای فرهنگ شهرستانها ابراز علاقه میشد که مؤسسه اطلاعات را بازدید و با کارکنان نشریات مختلف این روزنامه آشنائی حاصل نمایند، مدیر روزنامه اطلاعات و کارمندان این روزنامه درصدد برآمدند جلسه ای بافتخار رؤسای فرهنگ شهرستانها در اداره اطلاعات تشکیل دهند تا ضمن پذیرائی مراسم معارفه نیز انجام گردد.

روز پنجشنبه از ساعت ۶ و نیم بعد از ظهر این مراسم در تالار باشگاه اطلاعات برگزار شد.

آقای دکتر مهران وزیر فرهنگ، معاونین، مدیران کل و رؤسای ادارات آن وزارتخانه و رؤسای فرهنگ شهرستانها که در کنگره فرهنگ کشور شرکت داشتند، بتدریج در تالار باشگاه اطلاعات حضور یافتند.

پس از انجام مراسم آشنائی رؤسای فرهنگ با سردبیران و کارکنان اطلاعات ساعت ۷ بعد از ظهر آقای مسعودی مدیر اطلاعات ضمن خیر مقدم بمدعوین بیاناتی باین شرح ایراد نمود:

بسیار خوشوقتم که امروز کارکنان مؤسسه اطلاعات با گروهی از خدمتگزاران مؤثر فرهنگ کشور آشنا میشوند.

بقیه درصفحه پانزدهم

موافقت نامهٔ سد سازی ایران و شوروی فردا امضا میشود

سرتیپ اخوی وزیر کشاورزی و پگوف سفیر شوروی موافقت نامه را امضا خواهند نمود - مطالعات سدسازی بر روی ارس و اترک یکسال طول خواهد کشید - چهارسد بر روی دورودخانه سرحدی ایران و شوروی ساخته میشود - ۲۵۰ هزار کیلووات برق از ارس بدست میاید

امروز اطلاع حاصل شد که متن موافقت نامه و برنامه مطالعات مربوط سدهای رودخانه های ارس و اترک و ایجاد تاسیسات هیدروالکتریک آماده شده و قرار است فردا رسما بامضای نمایندگان دولت ایران و شوروی برسد.

متن موافقت نامه را تیمسار سرتیپ اخوی وزیر کشاورزی از طرف دولت ایران و آقای پگوف سفیر کبیر شوروی نمایندگی از طرف دولت شوروی امضا خواهد نمود و روسای دو هیئت ایرانی و شوروی برنامه مطالعات و اقدامات آینده ایران و شوروی را که طی یکسال باید عملی شود امضا خواهند کرد.

بقرار اطلاع طی موافقت نامه ای که

بقیه درصفحه شانزدهم

درجلسه فوق العاده مجلس سنا

اعضای کمیسیون برنامه انتخاب شدند

جلسه علنی مجلس سنا، ساعت ده و نیم بامداد امروز بریاست آقای محسن صدر (صدالاشراف) تشکیل گردید

بعد از انجام تشریفات مقدماتی، آقای رئیس گفت: علت تشکیل جلسه امروز این است که مطابق تصمیم که در جلسه خصوصی گرفته شد ۱۸ نفر برای عضویت کمیسیون برنامه انتخاب شوند.

آقای نیکپور اظهار داشت بنده در جلسه خصوصی تقاضا کردم همکاران محترم مرا از عضویت کمیسیون برنامه معاف نمایند و این تقاضا را در اینجا تکرار میکنم (حسن اکبر - نمیشود) بنده در دو کمیسیون مهم مجلس سنا عضویت دارم و برای آنکه نتوانم در کمیسیون برنامه نیز انجام وظیفه کنم فرصتی باقی نمیماند

بقیه درصفحه چهارم

استقبال بیسابقهٔ مردم برای مسافرت بمشهد

هفته گذشته ۱۷ هزار نفر با قطار و اتوبوس و هواپیما به مشهد عزیمت کردند

بلیط های ترن و اتوبوس و هواپیما پیش فروش شده و روزانه نیم میلیون ریال بابت خرید بلیط های اتوبوس پرداخت می شود

بمناسبت نزدیکی ایام سوگواری و برقراری خط آهن تهران-مشهد در هفته گذشته، مردم استقبال بی نظیری به مسافرت بوسیله راه آهن بمشهد نموده اند که ظرف سالهای گذشته تاکنون بی نظیر بوده است.

هفته ای ۱۷ هزار نفر

طبق یک آمار دقیق ظرف هفته اخیر در حدود یانزده هزار نفر بوسیله ترن-اتوبوس و هواپیما از تهران و بیش از دو هزار نفر هم از سایر شهرهای ایران جهت زیارت در ایام عاشورا بمشهد عزیمت نموده اند که جمعاً بالغ بر هفده هزار نفر در هفته خواهد شد.

کلیه بلیطهای راه آهن و هواپیما و حتی اتوکارهای سرویسهای مسافربری در این چند روز پیش فروش شده و کلیه بنگاههای مسافربری از نظر نداشتن اتوبوس و استقبال مسافرین مشهد در مضیقه هستند و بواسطه کثرت مسافرین از اتوبوسهای سایر خطوط سراسر خط تهران-مشهد استفاده میشود.

بقیه درصفحه چهارم

آنفلوآنزا در شمال

مقامات بهداشتی آمریکا و شوروی با بیماری آنفلوآنزا مبارزه میکنند

بطوریکه خبرنگار ما از گیلان گزارش میدهد بیماری آنفلوآنزا در طوالش و بندرپهلوی شیوع یافته و کنون بیشتر اهالی به این بیماری مبتلا می باشند از طرف بهداری گیلان طی اعلامیه ای دستورات لازمه به اهالی داده شده است.

کشورهای خارجی

از واشنگتن سرویس بهداشت آمریکا امروز اعلام کرد چون احتمال دارد در پائیز سال جاری این بیماری در آمریکا شیوع پیدا کند وزارت بهداری ایالات متحده اقدامات لازم برای جلوگیری از بیماری آنفلوآنزا بعمل آورده است.

آنفلوآنزا هم اکنون در اغلب کشورهای آسیائی شیوع یافته و دامنه آن تا استرالیا کشیده شده است.

از مسکو- مانو کربونا وزیر بهداری شوروی در یک مصاحبه مطبوعاتی گفت که دانشمندان شوروی مشغول مطالعه برای درست کردن یک واکسن قطعی برضد بیماری آنفلوآنزا میباشند.

از خرطوم- روز گذشته سه نفر در اثر ابتلای به آنفلوآنزا تلف شدند ضمناً تا بحال چهل و شش هزار نفر باین بیماری مبتلا گردیده اند

بیماری ناشناس و خطرناک در اشنویه

بطوریکه خبرنگار ما از تبریز گزارش میدهد چند روز است که بیماری ناشناس و خطرناکی در بخش اشنویه شیوع یافته و تاکنون عده کثیری از اهالی باین بیماری مبتلا شده اند. اکنون جریان باداره بهداشت تبریز اطلاع داده شده و مامورین اقدام بآزمایش خون بیماران مبتلا کرده اند تا بیماری مزبور تشخیص داده شود.

ضایعه اسفناک

ساعت ۹ صبح دیروز (جمعه) آقای غلامحسین اشرفی (آقاخان) در سن ۵۷ سالگی بعارضه کسالت سکته قلبی دار فانی را وداع گفت.

مرحوم آقاخان اشرفی صبح دیروز

بقیه درصفحه شانزدهم

مشمع میخچه
«الاستوکورن»
ضد میخچه پا
ساخت آلمان

نماینده انحصاری شرکت سهامی ترنو چهارراه سیدعلی (۱) آ-۱۱۱۴۴

فروشگاه فادا فروشنده ندارد و مشتری اعتماد میکند
از فروشگاه خودکار فادا دیدن کنید
نشانی: جنب بانک ملی بازار- تلفن ۲۸۳۳۷
آ-۱۳۹۱۶ ۲-۷

چای جهان
۳۵۳
کرمانشان | دورکه نشان | ترازه نشان | ۱۵۱ | فارس نشان | گلیدشان

شماره های جدید تلفن
شرکت سهامی ایران ماشین
خیابان سعدی
۳۶۸۴۶- ۳۶۸۴۷- ۳۶۸۴۸
آ-۱۴۲۳۴ ۱-۱۰

وزیر کشاورزی در رأس هیئتی بشوروی میرود

روز دوشنبه وزیر کشاورزی در رأس یک هیئت چهارنفری برای بازدید پیشرفت های کشاورزی شوروی بوسیله هواپیما که از طرف دولت شوروی فرستاده خواهد شد بآنکشور عزیمت خواهد نمود.

سه نفر از اعضای هیئت مزبور عبارتند از آقایان مهندس ایازی معاون اداره مهندسی زراعی، مهندس رائی رئیس اداره ترویج و آقای مجید عدل رئیس هیئت مدیره بنگاه اموردام نفر چهارم هنوز تعیین نشده است.

گفته میشود ممکن است دولت شوروی در این سفر پیشنهاداتی بوزیر کشاورزی درباب انجام بعضی کمکهای فنی مشابه آنچه که مؤسسات آمریکائی در ایران میکنند بنمایند.

حوادث

نیمه شب در خواب خون مردی را گرفتند

انتقام از هوو در راهروهای دادسرای تهران

ساختمان مناطق زلزله زده شروع شد - سارقی که باهمکاری طفل ۱۲ ساله ای سرقت میکرد دستگیر شد و حوادث روز: درصفحه چهاردهم

ایران

قرارداد نفت

بقیه ازصفحه اول

ملتی دربهره‌برداری واستفاده ازمنابع طبیعی خودآزاد ومختاراست همیشه نمیتوانست اصالت‌خود را برجریانات وحوادث سیاسی غلبه دهد وهیچگاه درطی قرون و اعصار تاریخی حقوق بین‌الملل‌عمومی ضمانت‌اجرائی نداشته است، اما تحولات تدریجی عموم‌ملل عالم را بآرمانها و آرزوهای آنها نزدیك می‌سازد و هر قدمی که بسوی آینده برداشته شود در واقع جهشی‌است که فاصله‌اقوام و جماعات را ازناسامانی‌هاودشواریها ورنج‌های گذشته‌زیادتر میسازدوآنهارا بدنیائی نزدیك‌مینماید که‌درآن‌ازجنك‌و کینه خبری نیست. روزگاری بود که نویسندگان وروزنامه‌نگاران درموقع بحث‌ازنفت وجریانات آن مینوشتند «نفت برای دیگران طلاست وبرای ما بلا» درآن‌روزگارما درتلاش‌این‌بودیم که خودسرنوشت‌منابع نفتی‌خود رادردست بگیریم وازوضعیت‌وشرایطی که برما تحمیل‌شده‌بود شدت‌ناراضی بودیم؛ اکنون‌ملت ایران دوره جدیدی را همراه باذخایر سرشار نفت شروع میکند. مادرکمین نشسته بودیم که ازاولین‌جریانات واولین فرصت برای تثبیت‌مقام‌خود درمازرگانی نفت‌جهان استفاده کنیم . اکنون‌این‌فرصت به چنك‌ماافتاده‌است ومامیتوانیم بعنوان یك‌طرف‌معامله مستقل‌وآزادوبااراده وارد معرکه‌شویم.

تمایل ارباب صنایع‌نفتی این‌است که همیشه صورت امتیازواردمعامله‌شوند وپولی‌بدهند واکتشاف واستخراج و بهره‌برداری وحمل‌ونقل وفروش نفت رایکجا دراختیار بگیرند .

اما شرایط ما اجازه داده‌است که این‌اصل قدیمی‌را زیرپا گذاشته وشرایط تازه‌تر وپرمنفعت‌تری‌راقبول کنیم، باقانون‌جدیدنفت شرکت‌ملی ایران درکلیه عملیات اکتشاف‌وبهره برداری بنحوی از انحاء دخیل‌است اولین‌لایحه قرارداد شرکت‌ملی‌نفت‌با کمپانی ایتالیائی برمبنای قانون‌جدید بمجلسین تقدیم خواهدشد وطبق‌این لایحه سهم‌طرفین مساوی وسود ویژه آنهم طبق‌اصل‌پنجاه‌وپنجاه بطورمساوی تقسیم‌میشود و کمپانی ایتالیائی‌بایداز ۵۰درصدسودویژه‌ای که میبردمالیاتی بدولت‌ایران بدهد که این‌مالیات بر میزان‌مجموع سود ویژه ۲۵ درصد خواهد بود .

قرار دادی که صورت ماده واحده تقدیم‌مجلسین‌خواهدشد بارعایت‌کامل قانون‌نفت تنظیم گردیده‌است والبته مجلسین‌برطبق تشخیص‌خود ومصالح کشورمی‌توانندهرگونه تغییری‌راکه صلاح بدانندبرلایحه بدهندولی‌چون لایحه‌بانظر کمپانی ایتالیائی تنظیم گردیده‌است؛ طبق اصول هرگونه تغییری که‌ازطرف مجلسین درقرارداد داده میشودبایدباموافقت قبلی کمپانی باشد وگرنه‌این‌تغییرات اگر برای دولت‌وشرکت ملی نفت‌لازم‌الاتباع‌باشد تعهدی برای کمپانی خارجی ایجاد نخواهد کرد.

بااین‌ترتیب غیرازمناطق نفت‌خیز خوزستان‌دولت‌ایران‌درسایرقسمت‌های کشور که‌دارای‌منابع‌نفت‌است؛سیاست کاملا تازه‌ای را درپیش گرفته است ازاین‌پس دولت‌میتواندحداکثر منافع ممکن را برطبق قانون جدیدنفت از همکاری‌ومشارکت‌با کمپانی‌های‌خارجی وداخلی‌بدست آورد. بااین‌ترتیب‌دورنمای روشنی‌بچشم میخورد. شروع فعالیت درمناطق نفت‌خیز قدم بزرگی درراه آبادی وعمران‌مناطق مختلف کشور است‌وامیدواریم عوایدی که‌از این‌راه بدست‌میآید درراه آبادی کشور وبالا بردن‌سطح‌زندگی وفرهنك‌وبهداشت مردم‌وتکثیر تولیدات داخلی‌بکارافتد. تذکرلازم‌اینست که‌تنها کسب‌عایدی برای کشورکافی‌نیست بلکه‌خوب‌خرج کردن و بجامصرف کردن این‌عواید هم‌شرط اساسی‌تحول وپیشرفت کشور است.این‌پولها بایدآنچنان‌صرف‌شود که‌درحداقل مدت‌حداکثر فایده‌ممکن رابکشور برساند و ازاسراف وتبذیر وحیف‌ومیل باشدت هرچه تمامتر جلوگیری‌شود

جهان

تدارکات آینده

بقیه ازصفحه اول

که‌هنوزموفق برفع آن‌نشده‌اندوحتی میتوان گفت‌هرروز برسعت آن‌افزوده شده‌است. دوقطب‌مبارزه‌ای که بدنبال الحاق‌عراق بپیمان‌بغداددر گرفت‌مصر وعراق‌بودند وازآن‌پس‌داستان‌سیاست دنیای‌عربی شرح‌رقابتهای ایندودولت درجلب‌نظرسایردول‌بوده‌است .

درمراحل اول مصرکاملا جلواقتادو توانست‌نظرموافق‌عموم‌دول‌عربی‌رابطرف خودجلب کند. اماهمچنانکه برنفوذ مصرونزدیکی روابط‌آن‌باشوروی‌افزوده می‌شدیك‌قدرت‌دیگر نیزدردنیای‌عرب شروع‌بتظاهر کردوقطب دیگری‌بنام عرستان‌سعودی بوجودآمد.درحوادث سه‌ماه‌پیش اردن‌بود که همه‌جهانیان باهمیت‌عرستان‌سعودی‌وتاثیر این‌قطب جدیددردنیای‌عرب پی‌بردند .

مصر وسوریه پس از حوادث اردن نخست باعرستان‌ازدرمخالفت‌درآمدند، امارفتارمعتدل ملك‌سعود و نفوذاو در دنیای‌عرب زمامداران‌مصر وسوریه‌را وادارب‌عقب‌نشینی‌نمود. سوریه رسما از ملك‌سعود معذرت خواست و روابط دو کشورعادی‌شد.مصر نیز فرمانده‌نیرو های‌خودرا بنزدپادشاه سعودی‌فرستاد وحتی‌اخباری‌درمورد تحویل‌هواپیماهای مصری‌بعرستان‌انتشار یافت.

ولی‌این مساعی برای گسختن رشته ارتباط‌ملك‌سعودوامریکا کافی‌نبودوروابط عرستان‌ودول‌آزادعربی‌برانگرمی و صمیمیت سابق‌بازنمیگرداند . پادشاه سعودی‌مانندهمیشه مایل بود با همه روابط دوستانه‌داشته‌باشد وخصوصا به منبع اصلی‌درآمدهای‌خود، یعنی‌شرکت های‌نفتی‌امریکائی بسیار توجه‌داشت. بعلاوه از جانب دولت‌آمریکا انتظار کمکهای نظامی‌واقتصادی رامیکشید ازانرو محرك‌نیرومندی‌لازم‌بود که شرکت‌قطعی رابروابط عرستان‌وامریکا واردسازد. این‌محرك نخست درخلیج عقبه جستجوشد، وبعدانحو موثرتری دردشتهاو کوهستانهای‌عمان‌بدست آمد دستگاه تبلیغاتی‌مصر شروع باستفاده از دعاوی و نظریات عرستان سعودی نسبت به عمان کرد وکوشید از جنگ‌عمان ومداخله مسلحانه‌انگلیس ها بمنظوربرانگیختن‌ملك‌سعوداستفاده کند.

درموفقیت‌این‌تبلیغات‌هنوزجای‌تردید بسیاراست‌وعلت مهم‌این امررا باید خودداری فرماندهی‌انگلیس‌از اعمال فشارخارج ازاندازه دانست.

دنیای‌عربی‌اکنون‌خودرا برای یك‌مرحله دیگرمبارزه آماده‌میکند. همه ملتهای عربی‌ضعف‌مفرط خودرا درحوادث چندساله‌اخیربخوبی حس کرده‌اندواکنون درپی‌فرصتی برای تقویت‌بنیه اقتصادی‌ونظامی خویش میگردند .

اکنون هرکشور عربی‌میکوشد با استفاده از منابع خارجی قدرتی بدست آورد که در مبارزات سیاسی آینده امکان موفقیت بیشتری را تضمین کند.

عربستان‌سعودی‌علاوه‌برکمك‌های‌نظامی ۲۵میلیون دلار کمك اقتصادی ازآمریکا دریافت میکند. ملك‌سعود نیروی‌زمینی کوچك‌خودرا تربیت‌میکند ومقدمات تاسیس‌نیروی هوائی ودریائی عرستان‌رانیزفراهم ساخته‌است. اردن‌مرتبا از آمریکا و بانکهای‌بین‌المللی تقاضای‌اعتبارو کمك داردوطرحهای مهمی‌برای افزایش درآمدملی خودتهیه کرده است عراق سرگرم اجرای‌برنامه عمرانی‌پردامنه خویش‌است واتش‌خودرا باسلاحهای جدیدآمریکائی مجهز میسازد.

لبنان که بتازگی بکمك‌های‌مالی‌و نظامی امریکامتکی‌شده است‌سعی‌دارد ازقافله‌دول‌عربی‌بدورنیفتد.

ازطرف‌دیگر ،مصردست‌بتاسیس‌نیروی دریائی قابل‌ملاحظه‌ای‌زده‌است.درماه های‌اخیر سه‌زیردریائی،دوناوشکن و ۲۱ کشتی جنگی ازشوروی دریافت داشته وتلفات وخسارات‌جنگ سینارا نیزجبران‌نموده‌است. سوریه‌ازشوروی ۱۱۵میلیون‌دلار وام گرفته‌بود یافت اسلحه‌نیزادامه‌میدهد وبهمین ترتیب یمن‌مرتبا از شوروی اسلحه تحویل میگیرد.

اینهاتدارکاتی‌است که برای‌مبارزات آینده‌صورت میگیرد. بحرانهائی‌از قبیل عمان‌وخلیج‌عقبه درشرایط‌فعلی و علت ضعف دول‌عربی زودگذر و بدون‌خطراست. امادر سالهای آینده هریك‌ازاین‌ماجراهای‌ایجادآشوب هواغتشاشات‌بسیارخطرناك‌کافی‌خواهد بود.

مجالس سوگواری

ذکرمصیبت سرور شهیدان‌حضرت خامس‌آل‌عبا ع طبق‌معمول‌سنواتی ازشب‌ششم محرم‌الی۲۰ شب‌ازساعت هفت‌ونیم‌بعدازظهر درشمال‌کارخانه‌برق کوچه‌جلاب منعقداست.

هیئت‌ابوالفضل - ولی‌اله‌زندی - ضازرهی

آ-۱۰۱۹۳

مطابق‌معمول‌سنواتی مجلس ذکر مصیبت حضرت خامس آل‌عبا علیه‌آلاف‌التحیة والثناء درحسینیه‌مرحوم عضدالملك نایب‌السلطنه‌طاب‌ثراه ازهفتم الی‌شانزدهم محرم‌الحرام ازساعت۵ الی۸ بعدازظهر منعقداست.

مهندس علیرضا امیرسلیمانی

آ-۱۰۲۰۹ ۱-۲

امام‌عاشورا ازصبح تاظهر مجلس‌سوگواری درمنزل **حضرت آیت‌اله غروی** برقراراست . آ-۱۰۲۱۹

معتبرترین‌ودقیقترین کتاب در اسرار و وقایع کربلا

حسین علیه‌السلام و یارانش

شاهکاراستاد علامه‌مرحوم آقامیرزامحمدعلی مدرسی چهاردهی

تلخیص وتحشیه : عطاءالله‌تدین

بابیانی‌ساده و شورانگیز منتشرشد به‌بهای ۳۰ریال

خریداری‌فرمائید

مرکزپخش وانتشار:شرکت نسبی حاج‌محمدحسین‌اقبال وشرکاءتهران:خیابان‌شاه‌آباد تلفن ۳۸۷۰۱

آ-۱۴۲۰۶ ۱-۳

لوله دوازده اینچی

مخصوص‌جدار چاه‌عمیق موجوداست

شرکت تکنوماشین خیابان‌سعدی-تلفن ۳۵۹۸۰

(کابون‌طوطی) آ-۱۳۹۵۴ ۲-۵

دکتراحمدنظام ازاروپا مراجعت وهمه‌روزه غیر ازایام تعطیل ازه‌تا ۷ بعدازظهر ازبیماران‌عصبی وروانی‌درمطب جدید خودواقع درخیابان سعدی شمالی کوی‌دبایذیرائی مینماید. آ-۱۴۲۹۸

کتابهای درسی انگلیسی

دایرکت‌متد:اول۴۰ریال،دوم ۳۵ریال‌سوم وچهارم ۴۰ریال پنجم۴۵ ریال:دانش‌خیابان سعدی

آ-۱۳۵۸۴ ۳-۶

تذکره‌شعرای‌خوانسار

تالیف : یوسف بخشی - منتشرشد

ناشر : مؤسسه‌مطبوعاتی میرپور . تهران‌بوذرجمهری غربی

آ-۱۰۱۰۷ ۲-۲

خانواده‌های تمدن - قمی‌زاده - هاشمیان-کاویان حاذقی-جاماسبی- سرگرد صبا از ذوات محترم وموالیان و سروران گرام که‌بمناسبت‌درگذشت تاثر آور فقیدسعید مرحوم‌خلیل‌تمدن ابرازهمدردی کرده وباحضور خود درمراسم تشییع ومجالس ترحیم و هفته ابرازتسلیت فرموده و مرهمی برقلب مجروح بازماندگان گذارده‌اند از صمیم قلب اظهار تشکر کرده واگردراثرتالمات روحی موفق بعرض‌تشکر حضوری نگردیم وتاخیری درپاسخ‌نامه‌ها وتلگرافات‌رخ‌دهد پوزش خواسته وسعادت همگی‌راازخداوندمسئلت‌مینمائیم. آ-۱۰۱۷۷

تشکرواعتذار

ازحضرات آیات‌عظام‌وعلمای اعلام جنابان نمایندگان مجلس- قضات استادان دانشگاه وسایر رجال وشخصیتهای کشوری ولشکری وتجارباز ارکه باتشریف فرمائی در مجالس ترحیم پدر ومادرم درتهران‌وبابوسیله مخابره تلگراف وارسال نامه ازشهرستانها وهمچنین صنف آهن‌فروش وحدادی که باتعطیل بازاردرمصیبت وارده اظهار همدردی فرموده‌اند بدینوسیله تشکرو سپاسگزاری مینمایم وچنانچه بواسطه تالمات روحی تاخیری‌درشرفیابی حاصل گردد امید عفودارم آ-۱۰۱۷۴ **هادی نوری‌موسوی**

تشکر ومعذرت

بدینوسیله‌ازذوات محترم‌وسروران گرامیکه‌در مراسم‌تشییع وتدفین‌و ومجلس ترحیم وختم‌مرحومه **مه‌جبین رندی** شرکت‌فرموده‌وموجبات تسلی‌خاطر بازماندگان شادروان راحضوراو کتبا وتلگرافا فراهم‌فرموده‌اند سپاسگزاری نموده وچنانچه بواسطه‌تالمات روحی تاخیری درعرض تشکر حضوری‌رخ‌دهدامید عفودارد .

خانواده‌های فریودی-زندی-سرهنك مهندس جعفر امام تبریزی -جعفر اخوان ریجانی

آ-۱۰۱۵۹

عرض تشکر

ازآقایان‌وذوات‌محترمیکه ازبهشهر وسایرشهرستانهاازدرگذشت‌مرحوم والدم ابرازهمدردی فرمودند مخصوصا ازجناب‌حجت‌الاسلام آقای‌حاج‌سید عبدالکریم انواری که‌درحرکت‌چناره‌بقم‌وتشریف فرمائی‌شب‌هفت ازبهشهر ببندرگزقبول زحمت فرمودند سپاس‌گذاربوده و اگرنسبت به تلگرافات تسلیت‌بمنظورتالمات روحی‌پاسخ عرض‌نشده‌البته‌معذورم‌خواهندفرمود

آ-۱۰۲۳۰ **بندرگز- حاج‌اسدالله شهریاری**

تعمیرگاه جدید ایزابلا

شرکت سهامی‌اردکانی کاربدینوسیله ازعموم مشتریان گرامی‌خود و همچنین‌ازکلیه دارندگان محترم‌اتومبیل ازابلادعوت مینماید که مبادا کثر تاآخروقت‌روزیکشنبه ۱۳مردادماه ۱۳۳۶ **برای دریافت کوپنهای مخصوص جنرال سرویسهای مجانی** که بمنظور پاکشائی اتومبیل هایشان به تعمیرگاه تقدیم خواهد شد به دفتر شرکت تشریف بیاورند .

تعمیرگاه‌جدید شرکت ازروزپنجشنبه ۱۷مرداد۱۳۳۶درمحل جدید واقع‌درجاده شمیران خیابان ضرابخانه جنب‌دارالتربیه اردکانی آماده‌خدمت خواهدبود. آ-۱۴۱۰۰ ۲-۲

روانکاوی

کلید مخزن مخفی روح انسان

را بخوانید تا.....

خودتان - همسرتان - اولادتان

و

اطرافیانتانرا

باسانی

بشناسید

نظر: خواجه نوری

از انتشارات موسسه مطبوعاتی ایرانمهر

جزوه‌دوم منتشرشد

آ-۱۴۲۲۴ ۱-۳

جهت آخرین درمان‌سماری قند وعوارضات آن **باآقای دکتر نصرالله نظام** که مدتها آسستان **پروفسور برترام** (هامبورك) بزرگترین‌دیابت‌شناس آلمان‌بوده‌مراجعه‌فرمائید.

نشانی . میدان‌بهارستان اول نظامیه تلفن۳۲۸۲۵

آ-۹۶۵۷ ۳-۳

اهالی محترم قلهك وشمیرانات

دبستان شماره۲کشوری (راه‌زندگی)دردوراهی قلهك افتتاح‌شد دفتردبستان همه‌روزه صبح وعصر جهت‌نام‌نویسی بازمیباشد - ایاب وذهاب کودکان شما مجانی است.

دبستان‌برای‌بازدید اولیای دانش‌آموزان همه‌روزه صبح وعصر آماده پذیرائی‌است. آ-۱۴۱۵۶ «آگهی‌سینا»

وزارت صنایع ومعادن بانهایت تأسف درگذشت جناب **آقای آقاخان‌اشرفی** وزیراسبق اقتصادملی‌راکه یکی ازشایسته‌ترین‌رجال‌سربف و خدمتگزارکشوربوده‌اند باطلاع‌عموم‌میرساند .

مجلس‌ختم‌آنمرحوم روزیکشنبه۱۳مردادازساعت۹تا۱۱درمسجدمجداز طرف‌این‌وزارتخانه‌منعقداست. **وزارت‌صنایع ومعادن**

بانهایت تأسف درگذشت آقای **غلامحسین‌اشرفی (آقاخان)** را باطلاع دوستان واقوام میرساند . مجلس ختم آنمرحوم روزیکشنبه ۱۳ر۵ر۳۶ در مسجد مجد از ساعت۹ تا۱۱ برگزار خواهد بود مجلس ختم زنانه در همان روز درمنزل‌آن‌مرحوم واقع درتجریش-چهارراه پسیان منعقداست.

خانواده‌های اشرفی - علی‌آبادی - حسابی-وثیق معزی - احمدی - غفاری آ-۱۰۲۱۱

باقلبی جریحه‌دار مرگ‌جگرگوشه‌عزیزخود جوان‌ناکام **جوادمهریا** راکه درآستانه‌جوانی‌نوگل عمرش‌را تندباد اجل‌درغنچه خشکاند باطلاع اقوام وآشنایان ودوستان‌میرساند .

بمناسبت امام‌عزادای‌حضرت خامس آل‌عبا علیه‌السلام که‌اعظم مصائب است مجلس‌ختم برگذارنخواهدشد عصر دوشنبه ۱۴مرداد درمنزل شخصی واقع درخیابان‌ناهید کاشی۱۸۱ مجلس‌ذکرمصیبتی (زنانه) برقراراست . ضمناً روزسه‌شنبه ۱۵مرداد مصادف بانهم محرم ازساعت ۵ بعداز ظهر بمناسبت شب‌هفت برمزار آن مرحوم در امامزاده عبدالله مجلس روضه منعقداست .

فروغ مهریا وخانواده‌های مهریا - رزاق‌زاده نقابت - تفضلی - بویان - کوچك‌زاده -عبیدی-صیرفی معینی -مزینی - رادپور- محسنین - راد - اشتهاردی قدیری - محمدی آ-۱۰۱۶۷

بخانواده‌های‌محترم که‌دراین حادثه عزادارند بویژه بازماندگان‌آن مرحوم مصیبت‌واردرا تسلیت میدهیم

خانواده عظیمی باکمال تاثرفوت مرحوم **حیدر عظیمی** راباطلاع دوستان وآشنایان‌میرساند. مجلس‌ختم‌آنمرحوم ازساعت۵ الی۷بعدازظهر روز یکشنبه۱۳ر۵ر۳۶در مسجد مظهری واقع‌درخیابان‌قزوین‌چهارراه‌ملك منعقد میباشد. **رحیم‌عظیمی - سرهنك ۲ خلبازاده - علی اکبر تواضع-علی عظیمی -سعیدتواضع - محسن‌داش‌دوست**

بعموم‌بازماندگان‌آن‌مرحوم‌تسلیت میدهیم آ۱۰۱۸۳

بمناسبت هفتمین روز درگذشت شادروان **اسماعیل موثق** که مصادف‌باروز یکشنبه۱۳ر۵ر۳۶میباشد مجلس یادبودی درتخت‌فولاد اصفهان تکیه‌ناصرعلی‌برپاست **سرهنك موثقی - محمدموثقی - ناصر موثقی** آ-۱۴۲۱۶

نظربتصادف‌روز یکشنبه‌سیزدهم‌مردادماه جاری(فردا) باچهلمین روزدرگذشت‌مرحوم دکترا والحسن‌ملکی مراسم ازساعت‌پنج‌الی هفت بعدازظهر درآرامگاه‌آنمرحوم واقع‌درمقبره ظهیرالدوله‌برپاست‌ازستگان ودوستان‌آن مرحوم‌خواهشمند است باحضورخود روح‌آنمرحوم‌را خرسندفرمائید .

آ۱۰۱۸۵ **دکترمسعود ملکی**

هزارهانفر ازهموطنان شما معتقدند که‌هرگزودر هیچ‌حالتی نباید ارخواندن مجله‌سپیدوسیاه‌غفلت کرد. شماهم برای آنکه باآنهاهم‌عقیده باشیدکافیست‌هفته آینده شماره مخصوص مجله سپید و سیاه را برای یکبارهم شده آنرا ورق بزنید

نخستین شمارمسال پنجم سپیدوسیاه باجالب‌ترین رپورتاژهاوبهترین مطالب وزیباترین عکسهای‌رنگی روزیکشنبه۲۰مرداد ماه در۷۲صفحه‌منتشرمیشود

آ-۱۴۲۱۰

اهالی محترم قلهك

پیروآگهیهای‌قبلی اداره‌فرهنك‌قلهك باطلاع‌اهالی محترم‌میرساند که امتیاز دبستان ایران مامبوجب رای‌شورای‌عالی فرهنك‌لغووسوابق ومدارك موجود دانش‌آموزان دبستان مذکور باداره‌فرهنگ منتقل گردیده. اولیای محترم‌دانش‌آموزان میتوانندبهریك ازدبستانهای‌ملی قلهك که مایل‌باشند مراجعه‌ونسبت ثبت‌نام‌اطفالشان‌اقدام‌فرمایند. بدیهی‌است‌مدارك آنان‌بدبستانی که‌ثبت‌نام کردند ارسال‌خواهدشد.

رئیس اداره فرهنك‌قلهك- ابوالقاسم افراسیابی

آ-۱۴۱۵۴

روزهای دوشنبه‌وچهارشنبه برای‌دوره‌کامل‌متوسطه

دبیرستان تمدن

ثبت‌نام می‌کند - نادری کوچه شیروانی

آ-۱۳۳۶۲ ۲-۴

بمناسبت تصادف روزیکشنبه۱۳مردادماه‌شب‌هفت‌**مرحوم‌علی‌اکبر آرائی** افسر بازنشسته‌مجلس‌ترحیمی‌درامامزاده‌عبدالله مقبره‌خانوادگی نظام‌السلطنه مافی ازساعت۵ الی۷بعدازظهر منعقدمیباشد . از دوستان و آشنایان خواهشمند است با تشریف فرمائی خود روح آن مرحوم را مسرور نمایند . آ-۱۴۲۹۸

خانواده‌های: آرائی - شایان - حائری - نوربن

آگهی های تسلیت

بانهایت تاسف درگذشت شادروان‌سرکار **سرگرد شاهچراغیان** را بخانواده شاهچراغیان- محمودی - لیل‌آبادی تسلیت‌عرض‌مینمائیم .

سروان حسن محتشمی - دکترمحمدتقی ابراهیم‌پور دکترحسینعلی خافانی - دانشجو دانشکده افسری نبی ابراهیم‌پور - بهمن خاقانی آ-۱۰۱۷۱

بانهایت تاسف‌فوت‌ناگهانی شادروان‌آقای‌مهدی احمدبان‌برادر خوانسار بفامیل‌محترم‌احمدبان آقای‌حاجی‌محمدعلی شفیعی‌وآقایان مهدی ومهندس نجات‌تسلیت‌عرض‌بقای‌عمر فامیل‌آن‌مرحوم‌را ازخداوندمتعال‌مسئلت‌مینمائیم.

آ-۱۰۱۷۹ **اقدس سلیمانی - محمدعلی سلیمانی**

کارکنان‌کارخانه قند کهریزك بانهایت‌تاسف درگذشت‌جوان ناکام‌فائق مجیدی‌رابخانواده‌هائی که‌دراین‌پیش‌آمد ناگوارداغدار شده‌اند بویژه‌جناب آقای‌مهندس ابراهیم‌قائم‌مقامی تسلیت‌عرض‌میکنند .

ازطرف‌کارکنان کارخانه قند کهریزك - مهندس رستمی - مهندس‌شهنازی - فضل‌اله‌فیلسوف آ-۱۰۱۹۷

جناب آقای مهندس‌اشرفی‌مدیرعامل‌شرکت‌سهامی‌کارخانجات‌قندایران باکمال‌تاثردرگذشت‌فقیدسعیدشادروان‌آقاخان اشرفی‌راباآنجناب‌تسلیت‌عرض وبقاء سلامت شمارا مسئلت مینمائیم

آ-۱۰۲۱۷ **مهندس کردبچه - مهندس تاج‌بخش**

جناب‌آقای مهندس‌اشرفی‌مدیرعامل‌شرکت‌سهامی‌کارخانجات‌قندایران کلیه مهندسین‌کارمندان وکارگران‌کارخانه‌قند میاندوآب خودرا در مصیبت وارده سهیم دانسته بدینوسیله ضایعه‌اسفناك را تسلیت‌عرض‌میکنند

ازطرف کلیه کارکنان کارخانه قند میاندوآب

آ-۱۰۲۱۷ **مهندس تاج‌بخش**

جناب سرگرد دیزجی

باقلبی متأثر ومجروح مرگ ناگهانی برادرناکامت آقای مهدی دیزجی رابجنابعالی وخاندان بزرگ‌دیزجی تسلیت‌عرض‌میکنم امیدوارم که‌خدای‌بزرگ بشما وسایربازماندگان انمرحوم بقاوپایداری‌وصبر عنایت‌فرماید

خرم‌آباد داروور

بمصیبت‌وارده رابه‌خاندان دیزجی‌مخصوصاً جناب‌سرگرد دیزجی‌تسلیت عرض مینمایم آ-۱۴۳۰۴

نمایندگی حراید درخرم آباد - محمدی

درگذشت شادروان‌غلامحسین اصاف‌منش رابه خانواده‌های‌اصاف‌منش وساهیوشان بخصوص آقایان غلامعلی اصاف‌منش-محسن اصاف‌منش -حاج سیدعلی‌سیاهیوشان‌تسلیت‌گفته بقای بازماندگان رامسئلت میداریم

آ-۱۰۲۱۳ **کارکنان چاپخانه راه‌آهن**

عمان

نیروهای زمینی انگلستان در مبارزات بر ضد انقلابیون شرکت نمیکنند

قوای سلطان مسقط آماده حمله است - حمله پس از پایان بمبارانهای هوائی صورت میگیرد

برادر سلطان مسقط دستگیر و دو وزرهپوش انگلیسی منهدم شد

منامه (بحرین) - ژنرال سرجفری بورن فرمانده کل قوای زمینی انگلیس در خاورمیانه پس از مشاور با سر بارو زمشاور سیاسی دولت بریتانیا در خلیج فارس روز پنجشنبه عازم مسقط شد تا با سلطان مشاوره نماید.

اخبار منتشره دائر بر اینکه نیروهای زمینی بریتانیا در مبارزات عمان شرکت خواهند کرد در سمانکذیب شد.

اطلاع حاصل شد که هواپیماهای جت انگلیسی از نوع وتوم قلعه مخلاراشدت باموشك بمباران کردند. قبل از بمباران اعلامیه‌هائی پخش شد و مردم را دعوت کردند که تا حیه مزبور را ترك نمایند.

(آسوشیتدپرس)

ادامه حمله

لندن - عصر دیروز سخنگوی وزارت امور خارجه بریتانیا طی یك مصاحبه به مطبوعاتی اظهار داشت که نیروی هوائی سلطنتی بریتانیا در مسقط کماکان حملات خود در مناطق اشغالی قوای امام عمان ادامه میدهند.

وی گفت کلیه حملات هوائی بریتانیا متوجه استحکامات و مناطق اشغالی شورشیان بوده و با اخطار قبلی صورت میگیرد و هیچوجه بروی شهرهای غیر نظامی تیراندازی نشده است.

سربازان اسکاتلندی

شرجه - سخنگوی ستاد نیروهای انگلستان در شرجه گفت علاوه بر جت‌های جنگنده سربازان اسکاتلندی نیز که در واحه بوریمی مستقر هستند برای کمك بسربازان بومی که آماده حمله بپیروان امام عمان هستند عازم مسقط شدند.

تمرکز نیروهای زمینی در بوریمی و مسقط بمنظور حمله بزرگ آتی باستحکامات کوهستانی شورشیان صورت گرفته است

آماده حمله

لندن - طبق اخباری که از بحرین واصل گردیده است قوای سلطان مسقط قصد دارند حمله شدیدی را علیه قبایل یاغی امام عمان آغاز نمایند.

فعلا قوای مسقط تحت سرپرستی افسران انگلیسی در ناحیه بوریمی متمرکز میگردند تا بعدا برای محاصره یاغیان عمان شروع باقدامات نظامی نمایند.

این اقدامات وقتی شروع خواهد شد که نیروی هوائی انگلستان بحملات خود بقوای عمان خاتمه داده باشد.

از طرف دیگر دیروز رسما اعلام شد که نیروی هوائی انگلستان نیز از مرکز فعالیت یاغیان عمان را شدیدا مورد حمله قرار داده است.

(خبرگزاری فرانسه)

اسارت برادر سلطان

قاهره - سخنگوی انقلابیون عمان در قاهره مدعی شد که تارك بن تیمور برادر سلطان مسقط در طی یك نبرد در نزدیکی شهر عبوا از طرف انقلابیون اسیر شده است.

سخنگوی مزبور افزود که تا بحال ۵۵ نفر از افراد ارتش سلطان مسقط اسیر شده‌اند.

سخنگوی انقلابیون عمان اضافه کرد که طی نبرد بین نیروهای انقلابی و افراد ارتش سلطان مسقط دو زره‌پوش انگلیسی در اثر تصادف با مینهائی که از طرف انقلابیون کار گذاشته شده بود منهدم گردیدند.

سخنگوی مزبور گفت که تارك تیمور برادر سلطان مسقط که اسیر شده فرمانده نیروهای سلطان بوده است.

(اسوشیتدپرس)

تکذیب

لندن - وزارت خارجه بریتانیا اخبار منتشره دائر بر اسارت برادر سلطان مسقط بوسیله انقلابیون را تکذیب نمود.

سخنگوی وزارت خارجه انگلیس گفت که برادر سلطان دیروز در یك جلسه مصاحبه مطبوعاتی حضور پیدا کرد

(آسوشیتد پرس)

عمان کمك نخواسته

دهلی نو - محافل رسمی دولت هند اطلاع میدهند که بر خلاف خبری که از رادیو قاهره پخش شده بود گفته شده بود عمان از کلیه کشورهای عضو کنفرانس باندونگ تقاضای کمك کرده است هنوز چنین تقاضائی از امام عمان دریافت نداشته است. جرایدهند اخبار مربوط به عمان را بدون تفسیر انتشار میدهند و در مورد وقایع مسقط و عمان از طرف دولت هند تا کنون هیچگونه اظهار رسمی نشده است

(خبرگزاری فرانسه)

کنفرانس باندونگ

عمان - روز گذشته «محمدالحرسی» نماینده سیاسی امام عمان در قاهره اعلام داشت که در نظر دارد نامه اعتراضیه علیه رفتار دولت انگلستان در شیخ‌نشین مسقط و عمان تقدیم تمام کشورهای عضو کنفرانس باندونگ نماید

(رویتر)

ادعائی ندارند

قاهره - یکی از نمایندگان شورشیان عمان گفت انقلابیون نسبت به منطقه‌ای که یك کمپانی نفتی امریکائی در آن خیال استخراج نفت دارد هیچگونه ادعائی ندارد.

این سخنگو که محمدالحرسی نام دارد دیروز گفت کمپانی امریکائی ستیز سرویس که در ذوفار واقع شده خارج از قلمرو عمان میباشد.

حرسی گفت سعیدابن تیمور سلطان عمان که تحت حمایت انگلیسها میباشد چندسالست در ذوفار کاخی برپا نموده و نیروی نظامی در آنجا نگهداشته است لکن امام غالب بن علی امام عمان هرگز ادعائی در مورد ذوفار نداشته است.

اردن

ایزنهاور اردن را بکمك آمریکا مطمئن ساخت

ملك حسین جان یك خانواده را از مرك نجات داد

واشنگتن - پس از بدرقه ایزنهاور رئیس جمهوری آمریکا به یوسف هیکل سفیر کبیر اردن هاشمی در واشنگتن اطمینان داد که دولت آمریکا همچنان باردن کمك خواهد کرد تا ایندولت بتواند از آزادی و استقلال کامل برخوردار و حاکم بر سرنوشت خود باشد. بیانات آیزنهاور هنگامیکه سفیر اردن استوار نامه‌های خود را تقدیم میداشت ایراد میشد. ایزنهاور گفت که بار دیگر مراتب علاقه دولت آمریکا را بر قراری روابط حسنه بین دو کشور اعلام می دارد وی خاطرنشان ساخت که شهامت اعلیحضرت ملك حسین پادشاه اردن و مردم اینکشور در اینمواقع بحرانی مورد تحسین آمریکا است و از اینکه پادشاه اردن توانسته است اساس استقلال این کشور را بر پایه های محکمی استوار سازد بوی تبریك و تهنیت میگوید. مساعی پادشاه و ملت اردن در مواقع بحرانی جهت حفظ صلح و آرامش از هر جهت مورد توجه ملت آمریکا قرار گرفته است.

سهروردی در عمان

عمان - حسین سهروردی نخست وزیر پاکستان که اخیرا بآمریکا مسافرت کرده بود بعمان پایتخت اردن وارد شد. اعلیحضرت ملك حسین پادشاه اردن رسما از سهروردی برای این مسافرت دعوت بعمل آورده بود و نخست وزیر پاکستان مدت چهار روز در عمان خواهد ماند. در این مدت مشارالیه با ملك حسین و رجال پاکستان ملاقات و مذاکره بعمل خواهد آورد.

نخست وزیر پاکستان عصر دیروز با پادشاه اردن ملاقات و پیرامون مسائل جهان عرب و مناسبات پاکستان و اردن گفتگو بعمل آورد.

در این مذاکرات سلیمان طوقان و بهجت طلهونی و ابراهیم هاشم نیز شرکت داشتند. در شب ضیافت مجللی از طرف ملك حسین بافتخار نخست وزیر پاکستان در کاخ سلطنتی برپا بود

(اسوشیتدپرس)

بدستور امریکائیها

قاهره - بطوریکه وزنامه الشعب مینویسد ژنرال ابونوار رئیس سابق ستاد ارتش اردن که از آن کشور فرار کرده طی یك مصاحبه مطبوعاتی در باره جریان محاکمات اردن گفته است که این محاکمات بدستور آمریکائیها و برای مرعوب کردن مردم و قبول دکترین آیزنهاور و بالاخره الحاق بپیمان بغداد صورت میگیرد. (آسوشیتدپرس)

حمله اسرائیل

عمان - اعلامیه ستاد ارتش اردن میگوید که نیروهای اسرائیلی روز ۴ شنبه با سلاحهای خودکار در ناحیه «قلقلیه» بطرف نیروهای مرزی اردن حمله کرده و مدت ۲ ساعت تیراندازی نمودند تا اینکه نیروهای کمکی از طرف آرتش اردن فرستاده شد و نیروهای اسرائیلی دست از شلیك برداشتند.

اردن بکمیسیون نظارت متارکه سازمان ملل متحد در این باره اعتراض کرد.

(آسوشیتدپرس)

نجات یك خانواده

عمان - عصر دیروز ملك حسین پادشاه اردن شخصا یك خانواده عربی را از مرك حتمی نجات داد.

ملك حسین هنگامیکه با اتومبیل خود در خیابانها گردش میکرد مشاهده کرد که یك اتومبیل با یك کامیون باری شدت تصادم کرد. پادشاه جوان اردن بیدرنگ به نقطه تصادم شتافت و خانواده مصدوم را با اتومبیل خود بنزدیکترین بیمارستان رسانید.

این اولین بار نیست که پادشاه اردن جان گروهی از هموطنان خود را از مرك نجات میدهد.

در ماه ژانویه گذشته نیز ملك حسین از کاخ خود شاهد سرگردانی یك هواپیمای مسافربری متعلق بلبنان بود. پادشاه اردن دریافت که مامورین فرودگاه بر اثر تاخیر هواپیما محل خود را ترك گفته‌اند لذا شخصا بفرودگاه رفت و خود هواپیما را هدایت کرد تا روی باند فرودگاه نشست

۵ میلیون دلار

واشنگتن - امروز چك ۵ میلیون دلار کمك اقتصادی و فنی امریکا باردن تسلیم سفیر اردن در امریکا گردید. جمع کل کمکهای امریکا باردن در سال جاری ۳۰ میلیون دلار خواهد بود. (رادیو لندن)

شوروی باعلامیه غرب درباره آلمان

حمله کرد

مسکو - لئونید ایلیچف سخنگوی وزارت امور خارجه شوروی در یك کنفرانس مطبوعاتی اظهار داشت اعلامیه‌ای که اخیرا از طرف چهار دولت غربی صادر شده بمنظور برهم زدن مذاکرات خلع سلاح و تجدید جنگ سرد صورت گرفته است.

در این اعلامیه دول غربی اعلام کرده بودند که با هیچ قرارداد خلع سلاحی که وحدت آلمان را بتعویق اندازد موافقت نخواهند کرد.

ایلیچف ضمن حمله شدید بسیاست دول غربی گفت ملت آلمان باید مراقب باشد و از هر گونه اقدامی برای تحقق دادن بوحدت آلمان بر اساس نظریات غرب خودداری نماید. (اسوشیتدپرس)

چین

مقدمات یك انقلاب ضد کمونیستی در چین فراهم شده

۴۰ هزار اسیر جنگی ژاپنی در چین کمونیست تلف شده‌اند

هنك کنك - خبرگزاری رسمی چین کمونیست خبر داد که پلیس امنیت چین کمونیست در تاشین واقع در ۱۲۰ میلی شمال شرقی چونك کینگ (در مغرب چین) یك سازمان مخفی مذهبی را کشف کرده است.

بگفته خبرگزاری رسمی چین کمونیست هدف سازمان مزبور ایجاد اغتشاش و انقلاب در میان کمونیستها بوده.

سازمان مزبور بگفته خبرگزاری چین کمونیست شایعاتی منتشر میکرده است که مردم چین در ماه اوت امسال علیه دولت کمونیست قیام خواهند کرد.

انقلاب ضد کمونیستی

تایپه - چن چنگ معاون ریاست جمهور چین ملی طی نطقی که بمناسبت سومین سال تاسیس اتحادیه ضد کمونیست ملل آسیائی ایراد نمود گفت که مقدمات یك انقلاب ضد کمونیستی در سرتاسر چین کمونیست فراهم شده و دولت چین ملی باید خود را آماده نماید تا بموقع به انقلابیون ضد کمونیست کمك کند.

(آسوشیتدپرس)

قطع رابطه با واتیکان

هنك کنك - خبرگزاری چین کمونیست شب گذشته اعلام داشت که بخاطر سیاست دشمنی و کینه توزی طولانی که در بار واتیکان نسبت بدولت خلق چین تعقیب میکند تصمیم گرفته شده که تمام ارتباطات سیاسی و اقتصادی خود را با پاپ قطع کند.

(اسوشیتدپرس)

پنجاه هزار ژاپنی

توکیو - وزارت امور اجتماعی ژاپن روز گذشته اعلام کرد که در حدود ۵۰۰۰۰ نفر ژاپنی (نظامی و غیر نظامی) در شوروی و چین کمونیست تلف شده‌اند از این عده چهل هزار نفر در چین و ده هزار در نفر در شوروی از بین رفته‌اند و در حال حاضر در حدود ۸ هزار نفر ژاپنی در چین و ۱۲۰۰ نفر در شوروی و سیبریه سر میبرند (خبرگزاری فرانسه)

مرشی

بهترین آکوردئون ایتالیائی با سوردین و ویبراسیون وارد شد

برای دیدن مدلهای مختلف مرشی به مغازه آلپ خیابان نادری تلفن ۴۶۸۱۷ مراجعه فرمائید

MORESCHI

۱-۱۴۱۳۲

خلع سلاح

دالس دو پیشنهاد کلی و جزئی برای بازرسی بین المللی ارائه کرد

بموجب این پیشنهادها سراسر امریکا، شوروی و اروپا مورد بازرسی قرار میگیرد

دول غرب با تحریم بیقید و شرط اسلحه اتمی، مخالفند

طرح بازرسی دول غربی خطر جنك و حمله ناگهانی را بکلی از میان میبرد

لندن - کریستیان پینوز بر خارجه فرانسه روز پنجشنبه وارد لندن شد تا در مذاکرات خلع سلاح که بین دالس وزیر خارجه آمریکا و سلوین لولد وزیر خارجه بریتانیا در جریان است شرکت نماید.

روز پنجشنبه جلسه کمیتهٔ فرعی خلع سلاح تشکیل جلسه داد.

(آسوشیتدپرس)

پیشنهاد دالس

لندن - جان فوستر دالس وزیر امور خارجه آمریکا برای شکستن بن‌بستی که مذاکرات خلع سلاح با آن مواجه گردیده پیشنهاد جدیدی طرح کرده برطبق این پیشنهاد تمام امریکا و تمام خاك شوروی و قسمت اعظم اروپا بایستی جزء منطقه مشمول بازرسی قرار گیرند

دالس چهار روز تمام با نمایندگان انگلستان، کانادا و فرانسه مشاوره بعمل آورده و موافقت همگی آنها را به پیشنهاد جدید خود جلب کرده

دالس نمایندگی از طرف کشورهای غربی پیشنهاد مزبور را بشرح زیر بیان کرد:

۱- کلیه قلمرو امریکا و آلاسکا و سراسر خاك کانادا و اتحاد شوروی جزء منطقه‌ایکه باید مورد بازرسی قرار گیرد محسوب میشود.

۲- در صورتیکه این پیشنهاد مورد قبول شوروی قرار گیرد دول غربی حاضرند منطقه‌ای از اروپا را نیز مشمول منطقه بازرسی قرار دهند و این منطقه ممکنست از ایرلند تا اورال ادامه داشته باشد.

دالس گفت که برای رسیدگی باین کار لازمست که یك هیئت مرکب از کارشناسان هرچه زودتر تشکیل گردد و مسائل فنی مربوط بآنرا مورد بررسی قرار دهد.

مناطق بازرسی

برای تعیین مناطق بازرسی نیز چند پیشنهاد ترتیب زیر تهیه شده است:

۱- تمام خاك امریکا باضمام جزائر آلئوسین و آلاسکا و سرتاسر اتحاد جماهیر شوروی.

۲- در صورتیکه شوروی با این منطقه موافقت نکند تمام منطقه منجمد شمالی متعلق بشوروی، کانادا، امریکا، آلاسکا، دانمارك، گرونلند، نروژ - کلیه مناطق امریکا، شوروی و کانادا واقع در غرب نصف النهار ۱۴۰ درجه غربی و شرق نصف النهار ۱۰۶ درجه شرقی و مدار پنجاه درجه عرض جغرافیائی شمالی که تقریباً شامل آلاسکا و شرق سیبریه و شبه جزیره کامچاتکا و جزائر کورمل خواهد بود میباستی جزء منطقه مشمول بازرسی محسوب شوند.

این مناطق باجلب موافقت کشورهای دانمارك و نروژ تعیین گردیده‌اند.

در صورتیکه دولت شوروی با یکی از این دو منطقه بازرسی اتمی موافقت کند دول غربی وعده داده‌اند که سعی کنند باجلب رضایت بعضی دیگر از کشورهای اروپائی خاك آنها را نیز ضمیمه منطقه مزبور نمایند.

این منطقه در جنوب بمدار چهل درجه عرض جغرافیائی شمالی، در مغرب بنصف النهار ده درجه طول جغرافیائی و در مشرق بنصف النهار شصت درجه طول جغرافیائی شرقی محدود میباشد و شامل قسمت شمالی اسپانیا و ایتالیا، یونان و قسمتی از ترکیه خواهد شد.

بازرسی در اروپا

اگر دولت شوروی با این مناطق وسیع جهت بازرسی هوائی و زمینی تاسیسات اتمی موافقت نکند ممکنست فقط برای بازرسی در یك منطقه محدود در اروپا مذاکراتی صورت گیرد بشرط آنکه قسمتی از مناطق شوروی و کشورهای اروپای شرقی شامل آن باشد.

هیئت‌های بازرسی زمینی دارای وسائل موتوری مجهز و اختیارات معین خواهند بود و در مناطقی که خارج از حدود اختیارات هیئتهای بازرسی هوائی است اقدام خواهند کرد.

البته در خود سیستم‌های بازرسی نیز بتدریج تحولاتی داده خواهد شد تا این ترتیب بتوان از هرگونه حمله غیر منتظره جلوگیری کرد.

زورین نماینده شوروی پس از استماع بیانات دالس سکوت کرد و در نظر دارد راجع باین پیشنهاد با مسکو مشاوره و از مقامات وزارت خارجه شوروی کسب تکلیف کند.

احتمال میرود که زودی نماینده شوروی بتواند نظر دولت شوروی را در باره پیشنهاد جدید غربیها بنمایندگان این دول اطلاع دهد. (رویتر)

مصاحبه دالس

لندن - روز گذشته پس از طرح نظریات جدید دولت امریکا در مورد مسئله خلع سلاح جان فاستر دالس وزیر امور خارجه امریکا یك مصاحبه رادیو تلویزیونی ترتیب داد.

در این مصاحبه دالس در پاسخ این سئوال که مهمترین اختلاف بین شوروی و دول غربی در حال حاضر از نظر مسئله خلع سلاح چه موضوعی می باشد، گفت:

در حال حاضر اختلاف اصلی را موضوع استعمال سلاحهای اتمی تشکیل میدهد شوروی بر خلاف نظریه علما و کارشناسان که تحریم کامل سلاحهای اتمی را غیر ممکن میدانند خواستار اجرای این نظریه میباشد و ما حاضر نیستیم درباره یك موضوع غیرعملی بیهوده موافقت کنیم.

اختلاف دیگر بر سر تعویق آزمایش های اتمی است.

در این مورد شوروی با تعویق بدون قید و شرط آزمایشها موافقت دارد. اما غرب میگوید این مسئله باید با بهای ایجاد شرایطی که ضمن آن خطر جنك منتفی گردد عملی شود.

ما عقیده داریم که یك سلاح نظامی نباید تحریم گردد مگر آنکه خطر جنك واقعا از بین برود

جلوگیری از حمله

دالس افزود که نقشه غرب مبنی بر بازرسی زمینی و هوائی خطر جنك را بکلی مرتفع میسازد زیرا از وقوع یك حمله ناگهانی جلوگیری خواهد کرد.

اگر خطر یك حمله ناگهانی مرتفع شود من تصور نمیکنم اصولا جنگی بوقوع پیوندد. ما هیچ چیز را پرده‌پوشی نمیکنیم و مقاصد مخفیانه نیز نداریم. اگر شوروی هم مانند ما فکر کند باید پیشنهاد مناطق بازرسی را قبول کند. وزیر امور خارجه آمریکا توضیح داد نقشه تشکیل مناطق بازرسی فقط مربوط بدولت آمریکا نیست بلکه جزئی از نقشه کلی دول غرب در مورد مسئله خلع سلاح میباشد.

اگر دولتی فکر کند که هر آن ممکنست مورد حمله قرار گیرد خیلی برایش دشوار خواهد بود که تسلیحات خود را تقلیل دهد

دالس در پاسخ سئوال مربوط بچگونگی روابط بین تعداد سربازان و میزان اسلحه و مهمات گفت عامل تعیین کننده ارزش نظامی هر کشوری تسلیحات آن کشور میباشد

بقیه در صفحه سیزدهم

مانور دریائی اسکندریه

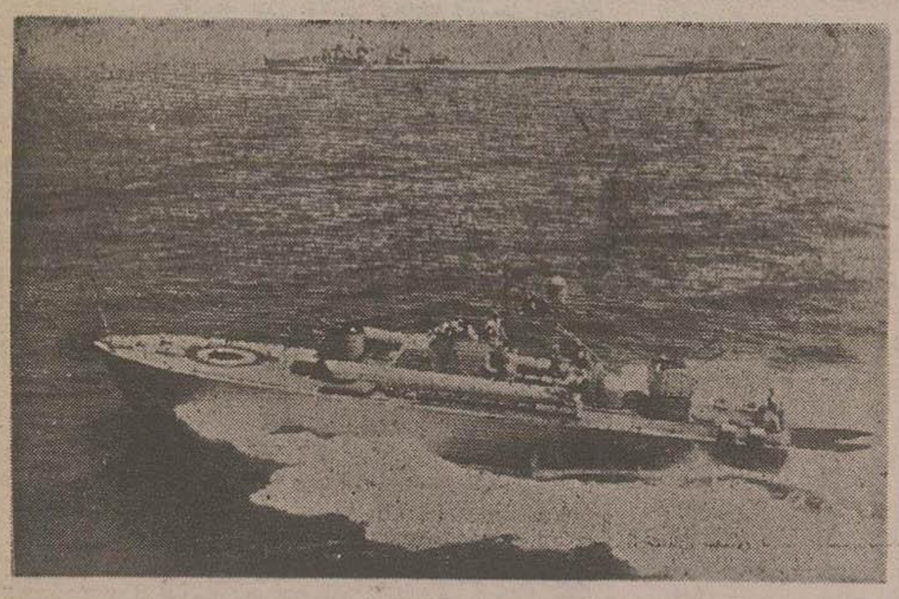

یك اژدر افکن مصری در هنگام مانور دریائی ۲۷ ژوئیه اسکندریه بمناسبت پنجمین سال انقلاب مصر، در قسمت عقب عکس دو ناوشکن مصری دیده میشوند. این مانور در حضور عبدالناصر انجام گرفت.

حوادث جهان

از ۱۵ روز دیگر سال ۴۳۵ روز خواهد بود

پیامی که از ستاره‌شناسان کره زهره دریافت شده است

مردی ۱۵ سال زن خود را بزنجیر کشید - از این پس روزنامه‌ها بوی جوجه کباب خواهد داد

لاهه - آقای بانسن ساکن لاهه مدعی است پیامی از ستاره‌شناسان کره زهره دریافت داشته است.

در این پیام منجمین کره زهره بوی اطلاع داده‌اند که روز ۱۷ اوت (شنبه ۲۶ مرداد) یك ستاره دوقلو که حجم کل آن ۵ برابر حجم خورشید است از نزدیکی خورشید عبور کرده و باعث اختلافات کلی در منظومه شمسی خواهد شد منجمله حرکت انتقالی زمین بدور خورشید طولانی شده و ۷۰ روز بتعداد روزهای سال اضافه خواهد شد و از این ببعد هر سال ۴۳۵ روز خواهد داشت. از طرف دیگر حلقه‌های ستارهٔ زحل از بین خواهد رفت و سیارهٔ پلوتن از منظومه شمسی جدا خواهد شد

در مقابل سئوالاتی که از نامبرده بعمل آمده است و تردیدی که نسبت باظهارات وی ابراز میگردد بانسن میگوید من شما را مجبور نمیکنم حرف من اعتقاد داشته باشید ۱۵ روز دیگر حقیقت معلوم خواهد شد. نامبرده در خاتمه اضافه کرد که این ستاره دوقلو فعلا بخوبی در ستارهٔ زهره هویدا است ولی هنوز از کره زمین دیده نمیشود (خبرگزاری فرانسه)

بوی جوجه کباب

لوس آنجلس - اتحادیه نشر کتابهای چاپ لوس آنجلس اعلام کرده است که میتواند از این ببعد اوراق تبلیغاتی معطر چاپ کند و مخصوصا چاپ آگهیهای معطر در روزنامه‌ها باعث ازدیاد فروش محصولات تبلیغ شده نیز خواهد بود. مثلا این موسسات قادرند با بوی جوجه کباب یا گل بهار نارنج یا هر عطر دیگر (بطور کلی ۱۲۰ نوع عطر و بوی مختلف) بچاپ برسانند (خبر

بقیه در صفحه سیزدهم

فردا در سراسر کشور

داستان عشق مقدس

اثر حسینقلی مستعان

داستانی بی نظیر و بی نهایت جذاب و موثر معنوی و آموزنده و عبرت انگیز

بمناسبت ایام عاشورا

باچاپ و کاغذ ممتاز بهای ۴۰ ریال انتشار میابد مطالعه این کتاب بر همه مسلمانان و پیروان حقیقت و مخصوصا بر طبقه جوان و هوشیار کشور واجب است.

آ-۱۴۱۰۲

جریده شریفه اطلاعات

خواهشمند است شرح زیر را در پاسخ مرقومه عده‌ای از مشترکین برق اصناف بازار مندرج در شماره ۹۳۸۰ مورخ ۹ر۵ر۳۶ آن جریده امر بدرج فرمائید.

ضمن تائید و تشکر از اقدامات مجدانه شهردار محترم تهران باطلاع عموم میرساند که تاخیر در تحویل و تحول کارخانهٔ برق اصناف شرکت برق شوش تا کنون بعلت جریان اداری و انجام نشر نفات مقدماتی بوده و آقایان نقوی و فمی زاده هیچگونه دخالت یا تاثیری در این امر نداشته و شائبه تعلل و کارشکنی از جانب آقایان نامبرده بهیچوجه مصداق و مفهومی ندارد.

آ-۱۰۲۰۱ شرکت برق شوش

گل نراقی روی صحنه باتر می آید

شرح واقعه جالب و شیرینی که گل نراقی قهرمان اول آن بوده است

فردا عصر در مجله فروسی

آ-۱۰۱۹۷

مکتب زبانهای خارجه

چهارراه امیراکرم تلفن ۴۰۸۱۷

آ-۱۴۱۴۶

برای افزایش تولید گندم در کشور

برنامه‌ای جهت کمك بکشاورزان از طرف وزارت گمرکات وانحصارات طرح شده‌است- بکشاورزان بذرمرغوب، کمك مالی ووسائل ماشینی جدیدداده خواهدشد

کارشناسان معتقدند از سال آینده مقدار قابل توجهی گندم صادر خواهد شد

بطوریکه وزارت گمرکات وانحصارات اطلاع میدهددرچند روزاخیر بکلیه شکایاتی که درباره‌نان تهران از طرف مردم شده رسیدگی گردیده‌وبچندین نانوائی کتبا ابلاغ شده‌است که در صورت تخلف مجددسهمیه آنهاقطع و دکان آنهاتعطیل خواهدشد.

نوع گندم

گندمی که اداره سیلوبنانوایان از قرارتنی ۶۰۰۰ ریال تحویل میدهد مخلوطی‌از گندم آمریکا، آذربایجان وکرمانشاه میباشد که چون رنگ گندم آمریکا قرمزمیباشد از گندم کرمانشاه وآذربایجان برای سفیدشدن رنگ نان استفاده میشودوسهمیه‌نانوایان گندم‌خالص تحویل میگردد.

درسال گذشته یکصدوپنجاه هزارتن گندم ازدولت آمریکا خریداری شده است وبیشترضرردولت ازاین بابت بوده است.

طبق برنامه‌ای که ازطرف وزارت گمرکات تنظیم‌شده است درسال‌جاری احتیاج بخرید گندم از خارج کشور نیست ودرسال آینده نیزمقدار زیادی گندم بخارج کشورصادر خواهدشد.

کمك بکشاورزان

طبق برنامه‌تنظیمی‌وزارت گمرکات در سال‌جاری کمك‌های موثری بکشاورزان غله خواهدشد. این کمك‌ازسه‌طریق انجام‌میشود: دادن‌بذرخوب، کمك‌مالی ووسائل‌مدرن برای‌انجام این برنامه بکلیه‌زارعین‌بذرهای‌مرغوب که‌محصول زارعین راچندین‌برابرافزایش میدهد داده خواهدشدوهمچنین برای کمك بکشاورزان‌وزارت گمرکات‌قبل‌از بدست آمدن محصول‌بآنها کمك‌مالی‌خواهد کرد. برای‌استفاده‌از وسائل مکانیزه کشاورزی‌زارعین بامتد جدید آشنا خواهندشد ووسائل‌جدید کشاورزی‌در اختیار آنها گذاشته میشود. طبق محاسبه‌ای که‌توسط کارشناسان غله وزارت گمرکات بعمل آمده‌است چنانچه اززمین‌های‌زراعتی‌فعلی بامتد صحیح بهره‌برداری‌شودمحصول کشور چند برابرخواهدشد ودولت میتواندسالیانه مقدار قابل‌توجهی گندم بخارج کشور صادر کند.

شاهنشاه قانون نفت را توشیح فرمودند

بقیه ازصفحه اول

درباره‌اینکه آیا مجلسین در مفاد لایحه‌تغییری‌میدهندیانه در کنفرانس مطبوعاتی‌عصرچهارشنبه سئوالی‌از آقای انتظام‌شد. آقای‌فوادروحانی‌مدیرحقوقی شرکت‌ملی‌نفت که‌باغلب‌سئوالات‌پاسخ میدادودرجواب‌این‌سئوال نیز گفت‌البته مجلسین‌حق‌همه‌گونه‌تغییروتبدیل‌درلوایح تقدیمی‌دولت‌رادارندمنتهی چون این لایحه‌صورت یك‌قرارداد بین المللی‌را داردوچنانچه‌تغییری‌درمفادآن‌داده‌شود باید بارضایت‌طرف‌قرارداد‌باشدلذامانند تمام‌قراردادهای‌بین‌المللی‌سابقه‌براین است که‌عین‌لایحه‌تقدیمی‌دولت تصویب شودواگرحقیقتا لزوم‌بعضی اصلاحات درمفادماده‌واحده‌احساس‌شود قبلا باید باطرف‌قرارداد‌صحبت کرده وموافقت اورا‌جلب کرد.

لایحه‌قرارداد نفت‌باید پس‌از تقدیم بمجلس‌در کمیسیونهارسیدگی‌شودقاعده طبیعی این‌است که‌لایحه‌بکمیسیونهای مربوط یعنی کمیسیونهای خارجه، صنایع ومعادن ودارائی ودادگستری ارجاع گردد، اماحالبه کمیسیون‌خاص هم‌مرکب از نمایندگان کمیسیونهای مزبورنام کمیسیون‌نفت‌درمجلس‌وجود دارد که‌لایحه‌نفت‌نیزدرهمان کمیسیون رسیدگی‌شد. اکنون‌بحث‌است که‌آیا باین کمیسیون برای‌رسیدگی‌قرارداد نیزاختیارداده‌شود، بالایحه‌بکمیسیونهای مربوطه‌ارجاع گردد، یا کمیسیون‌خاص دیگری‌تشکیل گردد، فرداین‌مسئله حل‌خواهدشد.

حاکم دوبی

بقیه‌ازصفحه اول

وزیر امور خارجه. رئیس ستادبزرك ارتشتاران ومعاون‌نخست‌وزیر ملاقات کرده‌است.

جوجه کباب

حضرت‌شیخ راشدبن‌سعیدوهمراهان صبح دیروز ابتدا از دستگاه تصفیه خانه‌آب‌تهران‌دیدن کردندوسپس‌در شمال شهر تهران‌بگردش پرداختند. حاکم دوبی طبق‌برنامه‌تنظیمی ظهر دیروز درپارك‌نوناهار صرف کردند. ناهاری که‌برای آنهاتهیه‌شده‌بودعبارت ازجوجه کباب بودواین‌غذای‌خوشمزه ایرانی سیارمورد توجه حاکم‌دوبی‌و همراهان‌اوقرار گرفت.

شب گذشته‌ازطرف تیمسارسرلشکر مختار معاون‌نخست‌وزیر ورئیس‌سازمان امنیت ضیافتی به‌شام‌بافتخارشیخ‌دوبی وهمراهان‌درهتل‌دربندترتیب‌داده‌شده بود.

شرفیابی

ساعت۹صبح‌امروزحضرت‌شیخ‌راشد- بن‌سعیدازموزه ایران باستان دیدن کرده و ساعت ۱۱ طبق تشریفات بحضور اعلیحضرت همایونی شرفیابی حاصل‌نمود.

حاکم‌دوبی‌وهمراهان ظهر امروزدر چلو کبابی‌شمشیری حضوریافتند ودر آنجا ازچلو کباب‌معروف‌ایرانی‌صرف کردند. حاکم‌دوبی‌وهمراهان‌بعداز ظهر امروزازکاخ گلستان‌دیدن کردند وشام رابطورخصوصی‌درهتل پلازاصرف خواهند کرد.

استقبال بیسابقهٔ مردم برای مسافرت بمشهد

بقیه‌ازصفحه اول

مسافرت باراه‌آهن

هم‌اکنون‌روزانه یکقطارمسافری‌با ظرفیت۸۴۰نفرمسافر ازتهران‌بمشهد حرکت‌مینمایدو۵۶نفر بااستفاده‌ازبلیط درجه‌یك که‌بهای آن۸۴۰ریال‌است‌و ۱۴۴نفر بابلیط‌درجه۲ که‌بهای‌آن۴۹۵ ریال‌میباشدو۶۴۰نفر بابلیط‌درجه۳ که قیمت‌آن‌درحدود۳۰۰ریال‌است‌بمشهد مسافرت‌مینمایند.

علاوه‌براین‌هفته‌ای‌دوروز یعنی‌روزهای یکشنبه‌وپنجشنبه‌هر روز۶۳۰نفر مسافر دیگر بوسیله‌قطارهای‌فوق‌العاده‌ازتهران بمشهدمسافرت مینمایند که‌ازاین‌عده هم‌درهر قطار۳۰نفر بابلیط‌درجه۱و۲۵۰ نفر بادرجه۲ و۳۵۰نفر بابلیط‌درجه۳ بمشهدمسافرت‌مینمایند

فعلابلیط‌راه‌آهن درجه۳امروزبرای روزهفدهم- بلیط درجه‌یك برای‌روز هیجدهم‌وبلیط‌درجه۲ برای‌روز بیست‌و یکم‌یعنی بعدازایام سوگواری پیش فروش‌میگردد‌وبلیط یکهفته‌آینده‌نیز فروخته‌شده‌است.

هرماه‌هشت میلیون ریال

بدین‌ترتیب درآمدراه آهن‌ایران‌از محل‌فروش بلیط‌راه‌آهن تهران‌بمشهد بوسیله‌قطار های‌معمولی روزانه‌وقطار های‌فوق‌العاده وهمچنین‌مسافرینی که در بین راهها سوار وپیاده میشوند و همچنین بلیط ورودی مشایعت کنندگان مسافرین‌درایستگاه‌تهران ظرف ماه جاری هشت میلیون ریال‌بوده است که معادل‌همین‌مبلغ‌هم درآمد فروش بلیط مشهد بتهران خواهد بود وفعلا راه آهن‌بواسطه نداشتن واگن نمیتواند قطارهای فوق‌العاده دیگری بمشهد بفرستد.

روزانه۴۰دستگاه اتوبوس

درابتدای افتتاح راه آهن بواسطه استقبال‌مسافرین ازوسیله راه آهن مسافرت بااتوبوس دراین خط کاملا متوقف گردید وبااینکه‌درایام‌تابستان روزانه ۵۰دستگاه اتوبوس ازتهران سوی مشهدحرکت میکردند تعداد اتوبوسها‌صفررسیدوحتی یکدستگاه‌هم حرکت نمیکرد، تا اینکه بواسطه کثرت مسافرین مجدداً مسافرت بوسیله اتوبوس‌رونق‌پیدا کرد بطوری که ظرف یکهفته اخیر روزانه حدود ۱۸دستگاه اتوکارمعمولی‌و۱۲دستگاه اتوبوس‌بنز ازیکنگاهها وشرکتهای مسافربری حدود یکهزارنفرمسافررا بمشهد برده‌اندواین‌تعداد درچندروز اخیربواسطه نزدیك شدن‌ایام عاشورا وتاسوعا افزایش‌یافته وبلیط مسافرت بااتوبوس‌هم پیش‌فروش گردیده‌است.

نرخ کرایه‌مسافرت بااتوبوسهای‌بنز ازتهران بمشهد ازقرار۵۰۰الی۵۵۰ ریال‌وبااتوکارهای‌معمولی ازقرار۴۰۰ الی۴۵۰ریال‌میباشد وبدین‌ترتیب‌روزی پانصدهزارریال نیزفروش‌بلیط‌بنگاهها وشرکت‌های مسافربری‌میباشد.

بوسیله‌هواپیما

علاوه براین هفته‌ای‌درحدود۶۰نفر هم‌بوسیله‌هواپیماهای‌شرکت‌هواپیمائی ایران که هفته‌ای‌سه‌روز بمشهدپرواز مینماید بمشهدمسافرت مینمایندو با توجه‌بقیمت‌بلیط‌هواپیماازتهران بمشهد که‌نرخ آن‌برای هرنفر۲۲۸۰ ریال میباشدبیش‌از چهل‌هزارریال هم‌برای خریدبلیط‌هواپیما پرداخت میگردد. والبته عده‌ای نیز بوسیله‌اتومبیل‌های شخصی خود از تهران‌بمشهدمسافرت کرده‌اند.

مجلس سنا

بقیه ازصفحه‌اول

اینست که تقاضادارم‌معاف‌فرمائید.

آقای‌دشتی گفت: اگر آقای نیکپور قبول‌نمیکنند بنده پیشنهاد میکنم آقای شمس ملك آرا را انتخاب کنند.

آقای‌رئیس گفت: آقایان‌تصمیم‌دارند انصراف‌آقای نیکپوررا‌قبول نکنند زیرا ایشان‌دراین امرسابقه و بصیرت دارند(صحیح‌است)

بعدآقای لسانی‌هم‌تقاضا کردایشانرا ازعضویت کمیسیون برنامه معاف نمایند.

دراین وقت برای انتخاب ۱۸نفر بعضویت کمیسیون برنامه اخذرای بعمل آمد ودر نتیجه آقایان زیر انتخاب‌شدند

علی‌وکیلی، هدایت‌الله‌پالیزی، سرلشکر بقائی- دکتر پرویز کاظمی، دکتر پرویز خانلری. عبدالحسین‌نیکپور، دکتر سجادی، عباس مسعودی، حسین‌دادگر نبیل‌سمیعی، ایلخان‌ظفر، مشیرفاطمی موبدثابتی، مهدی‌نمازی، دکتربیانی حسن‌اکبر، شمس‌ملك‌آرا

بعدازاعلام نتیجه انتخابات مجلس تعطیل گردید.

☼☼☼

امروز قبل‌از تشکیل جلسه علنی سنامجلس‌خصوصی‌تشکیل‌شدوبیرامون شرکت‌نمایندگان سنادر کنفرانس بین‌المجالس‌وهمچنین راجع‌بانتخاب اعضای کمیسیون برنامه و کسری اعضای‌سایر کمیسیونهامذاکره‌بعمل‌آمد

پزشکان‌وکارکنان بیمارستان‌نکوئی

فقدان اسف‌انگیز مرحوم‌دکتر سیدمرتضی ریاضی رابفامیل محترم ریاضی وبخصوص بهمکار گرامی آقای دکترسیدحسن ریاضی‌تسلیت‌عرض مینمائیم

ازطرف‌پزشکان‌وکارکنان بیمارستان‌نکوئی

دکتر قره‌گزلو

آ-۱۴۳۵۶

دستور نخست‌وزیر برای حمل صندوق مرقد حضرت رقیه به شام

امروزآقای‌اشرف‌احمدی معاون نخست‌وزیر برازطرف آقای دکتراقبال نخست‌وزیر ازصندوق خاتمی که وسیله‌آقای صنیع‌خاتم برای مرقدحضرت رقیه علیهاالسلام تهیه شده باردید کردند.

این‌صندوق که یکی‌ازشاهکارهای نفیس‌وپرارزش صنعت‌خاتم‌کاری‌ایران بشمارمیرود بزودی برای نصب‌برروی مرقد حضرت رقیه علیهاالسلام حمل گردیده وآقای نخست‌وزیر درزمینه‌ایجاد تسهیلات لازم بمنظور حمل‌آن تأکید کرده‌اند.

خریددارو از بازار آزاد برای موسسات دولتی ممنوع است

امروزوزیر دارائی‌طی بخشنامه‌ای به‌کلیه‌رؤسای حسابداریهای‌وزارتخانه‌ها وبنگاه‌های‌دولتی دستورداد که ضمن‌تبصره ۱ ماده۳لایحه‌تأسیس‌بنگاه‌داروئی صراحتا تاکید گردیده که موسسات‌وبنگاهها وشرکت‌هائیکه‌تمام یاقسمتی ازسرمایه‌آنها متعلق بدولت‌است بایستی‌هفتادوپنج‌درصد ازاعتبارات داروئی خودرادراول هرسه‌ماه‌دراختیار بنگاه کل‌داروئی بگذاردندولی بقرار اطلاعی که‌ازبنگاه کل داروئی ایران رسیده‌ادارات حسابداری‌رعایت این دستوررا ننموده‌واحتیاجات خودرااز بازارآزادتهیه‌وخریداری‌مینمایندو این‌امر موجب گردیده که‌بنگاه‌مزبورنتواندوظایف‌محوله‌قانونی‌خودراانجام‌دهدوعلاوه‌ممکن است درنتیجه خریدازبازار آزادقیمت‌اجناس بیشترازبهائیکه بنگاه‌داروئی ازدست اول‌تهیه مینمایدخریداری‌شود واین‌امر بزیان‌دولت تمام‌شود.

بنابراین مقتضی است‌طبق‌مفادلایحه‌قانونی‌مزبوراقدام‌وصورت احتیاجات داروئی‌خود راضمن‌واگذاری اعتبارات‌مربوطه بینگاه‌داروئی کل ایران‌تسلیم نمایند.

ضمنابخزانه داری‌کل‌واداره تطبیق‌اسنادودستورداده‌شد که نسبت‌تسجیل درخواست‌های‌داروئی واعتبارات‌مربوطه که بااین‌دستورمغایرباشد خودداری‌و مراتب‌راگزارش دهند.

فردایك‌مستشرق بزرك‌ایتالیائی

واردتهران میشود - مستشرق ایتالیائی‌فردابحضور شاهنشاه شرفیاب‌میگردد

بدعوت‌وزارت فرهنگ آقای‌پروفسور توچی دانشمند و مستشرق نامی ایتالیائی بامدادفردا (یکشنبه۱۳مرداد) برای‌یك‌سفرچهارروزه وارد ایران خواهد شد.

پروفسور توچی که۶۳ سال‌دارد بزرگترین شخصیت فرهنگی معاصر ایتالیاو یکی‌ازشخصیتهای فرهنگی‌درجه‌اول اروپاست‌وگذشته‌ازاستادی‌فلسفه ومذاهب‌آسیادردانشگاه رم‌ریاست‌انستیتوی معروف‌خاورمیانه‌وخاوردورایتالیا رادارد که‌دامنه‌عمل آن‌تمام‌آسیاوشرق راشامل‌میشود

توچی‌ازسال ۱۹۲۹پیوسته عضوآکادمی ایتالیابوده تحقیقات ومطالعات اودرشرق شناسی بخصوص در امور مربوط بهندوستان و چین وتبت جنبه سندیت دارد.

پروفسورتوچی‌دارای‌تالیفات‌متعددی‌دررشته‌شرق‌شناسی‌است که‌ازمهمترین آنها میتوان کتابهای «تاریخ فلسفه‌چین کهن»و«تتبع درباره اصول‌بودائی» و «تمدن هندوتبت» را نام‌برد، یکی‌ازمعروفترین‌آثار او مجموعه مفصلی‌است در۵۰۰۰صفحه بنام «تمدن های‌شرق» که‌تحت‌نظروی دردوسالهٔ‌اخیر درچهار جلدبزرك‌بایتالیائی انتشاریافته‌است وبیش‌از۵۰۰صفحه ازاین‌مجموعه بتمدن وفرهنگ وهنرایران اختصاص دارد.

آقای‌توچی صبح‌فردا بحضورشاهنشاه شرفیاب خواهندشد وباآقایان نخست‌وزیر ووزیردربار شاهنشاهی و وزیرفرهنگ ملاقات خواهند کرد و عصر همانروز در ضیافتی که ازساعت۶ ونیم تا۸ بعدازظهراز طرف آقای شفامشاور فرهنگی دربار شاهنشاهی درباشگاه دانشگاه تهران‌بافتخارایشان ترتیب داده‌شده شرکت خواهندجست وشام رادردربند میهمان‌آقای وزیر فرهنگ خواهند بود.

بازدید از باشگاه فرهنگیان

روزپنجشنبه متجاوزازسیصدنفرازلیسانسیه‌های دانشسرای‌عالی وروسای فرهنگ‌شهرستانها وشرکت کنندگان در کنگره فرهنگ کشور در باشگاه فرهنگیان(خیابان‌قوام‌السلطنه)حضوریافته ازباشگاه که‌ازمحل‌عطیه‌ملوکانه ساخته‌شده‌است بازدید کردند

آقای معرفت‌رئیس جامعه لیسانسیه‌های دانشسرای‌عالی ضمن‌سخنرانی مبسوطی‌درباره‌تعلیم‌وتربیت وتقویت‌حس‌شامدوستی‌ووطن‌پرستی‌بین‌دانش‌آموزان ازشرکت‌حضاردرمراسم‌بازدیدتشکر کرد.

انعکاس اعتراض ایران بشوروی

بقیه ازصفحه اول

باید گفت که اعتراض ایران بشوروی در این هنگام که دولت شوروی برای جلب دوستی ایران فعالیت میکند بعنوان یك خبر جالب‌ومهم‌در اغلب جراید خارجی درج‌شدوراديوهادراطراف آن‌بتفصیل صحبت کردند.

اغلب‌خبرنگاران‌خارجی‌در گزارشات ارسالی‌خود از تهران اظهار عقیده کرده‌اند که دعوت جوانان‌بحرینی بفستیوال مسکو یك‌اشتباه سیاسی کرملین‌بوده‌است ودولت‌شوروی‌برای جلب دوستی ایران بااین‌خبررارسما تکذیب کرده‌ویاازدولت ایران‌معذرت خواهدخواست.

یك‌منبع‌خارجی امروزبخبرنگارما گفت:حقیقت‌امراین است که‌دولت شوروی‌ازکشورهای عربی‌ازجمله‌مصر برای‌شرکت‌درفستیوال مسکو دعوت کرده‌بودودربین هیئت‌جوانان‌مصری چندنفرهم‌ازشیخ نشین‌های‌خلیج‌فارس و ازجمله جوانان بحرینی حضور داشته‌اند.

مقامات وزارت امورخارجه انتظار دارند که‌پیگف‌سفیر کبیرشوروی‌بدولت ایران‌اطلاع بدهد که‌جوانان‌بحرینی‌در فستیوال مسکو شرکت نکرده‌اند و دولت‌شوروی اصولادعوت مستقیم از شیخ‌بحرین نکرده‌است.

خبرنگارخبرگزاری‌یونایتدپرس در تهران ضمن‌ارسال‌خبراعتراض ایران بشوروی‌چنین‌نوشته‌است

ایران‌مجدداً حاکمیت‌خود را بر جزیره‌بحرین‌برای‌جهانیان‌اعلام کرد. طی‌اعتراضی که‌بدولت‌شوروی‌درتهران ومسکوشده‌است دولت‌ایران ازاینکه دولت‌شوروی‌اجازه‌شرکت درفستیوال جوانان بحرینی بعنوان یك واحد مستقل داده اعتراض‌نمود. اعتراض ایران برای‌این‌بود که نمایندگان بحرینی‌چرا پاسپورت‌ایرانی‌نداشته‌اند چون‌دولت‌ایران باوجودیکه‌سلطه‌عملی دربحرین ندارد معهذا همیشه اعلام داشته که‌بحرین جزء لاینفك ایران است‌وخوداهالی‌این‌جزیره‌هم‌مکرر طبق‌اظهارات منابع‌دولتی‌ایران اظهار داشته‌اند که مایل‌پیوستگی‌حقیقی با ایران‌میباشند.

دراین‌موقع که ایران‌مایل‌به‌استفاده کامل‌ازمنابع‌نفتی‌خود برای‌بهبودوضع مردم‌میباشد اعتراض ایران بشوروی حائزاهمیت است‌چون جزیره‌بحرین دارای‌منابع‌سرشار نفتی‌است.

خبرنگار خبرگزاری آسوشیتدپرس گزارشی مشرح زیر مخابره کرده است‌امروزدولت‌ایران‌اعتراض‌شدید- اللحنی‌بشوروی تسلیم کرد، دکتر علیقلی‌اردلان وزیرامورخارجه ایران بدون‌اطلاع قبلی‌بامداد امروز سفیر کبیر شوروی رابوزارت امور خارجه احضار کرد و یادداشت اعتراض‌آمیز ایران‌را مبنی‌برعدم رضایت‌ایران از شرکت‌جوانان بحرینی درفستیوال جوانان‌مسکو تسلیم‌نیکولائی‌پگف‌نمود دولت‌ایران دریادداشت‌اعتراضیه خود تصریح کرده‌است که‌دولت شوروی با توجه‌بحاکمیت‌ایران برمجمع‌الجزایر بحرین اجازه نداشته است بدون مشورت و اجازه دولت ایران از جوانان کمونیست‌بحرین به فستیوال مسکو دعوت کند توضیح اینکه‌سالهای‌قبل وهمین‌امسال عده‌ای عناصر کمونیست‌ایرانی که‌فعلا درخارج بسرمیبرند دراین فستیوال شرکت کردند ولی‌نه‌دولت‌ایران باین شرکت‌جوانان‌ایرانی اعتراض کردونه رادیومسکو دربخشهای‌فارسی خودداشاره‌ای به نمایندگان‌ایرانی درفستیوال‌جوانان مسکو نموده‌است.

مطلبی که در تهران بااهمیت تلقی شده‌ارسال این یادداشت اعتراض‌آمیز درزمان‌وموقعی‌است که‌شوروبها کوشش فراوان‌بمنظورتحکیم‌روابط دوستی‌دو کشورمبذول‌میدارند. بعلاوه‌این‌اولین یادداشتی است که‌دولت ایران برسر بحرین به‌شوروی تسلیم کرده است. دولت‌ایران پیوسته بهر کشوری که بدون‌اجازه‌ایران‌بنحوی‌ازانحاءدرامور بحرین‌دخالت کندا‌عتراض‌مینماید.

گرچه ایران ازقرنها پیش ادعای حاکمیت‌بر بحرین‌رادارد ولی‌مقامات دولتی کوشش‌جدی‌و موثری برای بازگشت‌بحرین‌بایران‌بعمل‌نیاورده‌اند وتنها عمل‌ایران همین‌یادداشت های اعتراضیه است‌وحتی‌در شورای‌امنیت نیز نمایندگان ایران‌در این‌زمینه تا بحال اقدامی‌نکرده اند.

سفیر شوروی پس‌ازدریافت یادداشت آنقدرناراحت‌و عصبانی شد که بدون کسب اجازه ازمسکو شرکت‌جوانان بحرینی‌رادر فستیوال مسکو بنحوی تکذیب‌نمود واظهار داشت گزارش‌و اطلاعی‌دراین‌باب‌ازمسکودریافت‌نکرده است

محافل‌مطلع‌تهران‌معتقدند که‌دولت شوروی بمنظورتحبیب ایران اصلا شرکت‌جوانان‌بحرینی راطور رسمی درفستیوال‌جوانان‌مسکو تکذیب‌نماید این بودمتن گزارشاتی که‌خبرنگاران خارجی ازتهران‌مخابره کرده‌اند.

هند ونفت‌ایران

بقیه‌ازصفحه اول

خبرنگارما از کمیسرعالی‌هند درپاکستان‌سئوال کرده‌بود که‌چرادولت هندمستقیما باشرکت‌ملی‌نفت‌ایران وارد معامله‌نمیشود وازسهم‌آزاد ایران خریداری‌نمیکند وایشان‌تائید کرد که‌احتیاجات نفتی‌آنکشور را کمپانیهای خارجی‌تأمین‌میکنندودولت‌هنداحتیاجی بمعامله‌مستقیم‌با ایران‌نمیبینند.

سفارتکبرای‌هند باین‌سئوال توجهی‌ننموده ولی‌درپایان خبر ارسالی خود آماری‌مشرح زیر از واردات نفت ایران بکشورهای مختلف جهان گنجانیده است:

انگلیس	۲٫۲۹۰٫۹۷۰	تن
هند	۲٫۰۱۰٫۶۹۷	«
استرالیا	۱٫۸۸۸٫۲۱۴	«
آفریقای‌جنوبی	۱٫۵۳۵٫۱۰۹	«
ایتالیا	۱٫۳۰۸٫۹۱۲	«
فرانسه	۱٫۲۲۴٫۳۶۰	«
ژاپون	۷۷۱٫۹۲۷	«
ایالات‌متحده‌آمریکا	۷۳۱٫۷۱۵	«
هلند	۶۶۳٫۴۲۰	«
عدن	۴۸۱٫۷۲۰	«

آقای عظیمی اهالی خیابان نایب‌السلطنه ازهمکاری ذیقیمت شما دروا کذاوی دبستان صفوی‌برای‌برگزاری مراسم‌عزاداری سپاسگزاری می‌نمایند.

ازطرف اهالی خیابان نایب‌السلطنه **عباس آقا بزرك**

آ-۱۰۲۲۵

ورود

آقای صلاحی سفیر کبیر دولت شاهنشاهی در عرستان‌سعودی برای گذرانیدن‌مرخصی روز گذشته‌بتهران واردشدند.

آقای‌ابوالقاسم‌تفضلی وکیل‌دادگستری که‌باروپا مسافرت نموده‌بود بتهران بازگشت.

آقای‌دکتر مرتضی‌بدیعی‌پس‌ازپنجسال مطالعه‌درآمریکابایران مراجعت کرد.

خروج

آقای‌عبدالحسین‌حمزاوی‌وزیر مختار ورئیس‌اداره‌اطلاعات‌ایران‌درنیویورك که دوماه‌قبل‌برای‌انجام پاره‌ای‌امورمربوط به‌اداره‌اطلاعات‌ایران‌بتهران آمده‌بود پس‌ازانجام‌کارهای‌خود صبح امروز با هواپیما عازم‌امریکاشد

آقای‌ایرج‌پزشك‌زادقاضی‌دادگستری برای‌استفاده‌از مرخصی‌باهواپیما‌بپیروت عزیمت نمود.

آگهی شرکت اتو ایران

فروشگاه شرکت‌سهامی اتوایران واقع‌درخیابان سعدی سلطنت کرمای تابستان ازاین‌تاریخ تاروز ۷شهریور ۱۳۳۶ بعدازظهرها تعطیل‌میباشد. از خریداران محترم لوازم یدکی اتومبیل های پژو وکامیونهای بوزینگ و تراکتورهای الیور و همچنین روغن موتورشل و لاستیکهای کلبرکلمب خواهشمنداست برای‌خرید لوازم‌زیر قبل‌ازظهرها مراجعه فرمائند.

آ-۱۴۳۹۴

آ-۱۴۲۰۲

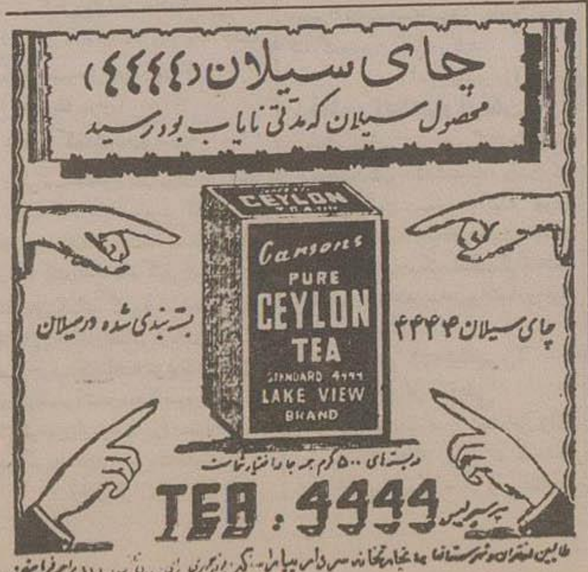

آ-۱۴۱۷۶

اطلاعات

انتقاد

از علی جواهر کلام

خمیر کجاست؟

موقعیکه زمان ناصر الدین شاه کنگره برلن دایر شد برای خالی نبودن عریضه فرخ خان کاشی (امین الدوله) هم باعده‌ای بعنوان نمایندگان ایران بآن کنفرانس رفتند پرنس بیسمارك که سلسله جنبان کنگره بود و نمایندگان ممالك مختلف را به حضار معرفی میکرد وقتیکه نوبت معرفی ایران رسید بعضی از مهمانان گفتند آری آری میدانیم این همان مملکتی است که گربه براق دارد.

در آن روزها گربه براق معرف ایران بود در این روزها که دنیا به نفت احتیاج دارد ایران بنام کشور نفت تا حدی معروف شده یعنی مردم دنیا ایران را کم و بیش میشناسند ولی گرفتاری این است که فعلا خودما ایرانی ها از خودمان خبر نداریم مثلا جزء نامه‌های تاثر آوری که همه روزه باطلاعات میرسد یکی هم نامه مردم خمیر است بنده با اینکه بیشتر ایران را پازده‌ام و مدتها در جنوب بودم هنوز نمیدانستم خمیر کجاست؟ چه کنم باد نداده است جز این استادم من هم مثل همه توی همین مدرسه‌هائی درس خوانده‌ام که نام و نشان صدها دهکده فرنگی واسم وعنوان هزارتا خاله پیرزن خارجی را توی کله‌ام فرو کرده‌اند اما تازه حالا سر پیری مثل همه هموطنان نمیدانم خمیر کجاست؟ والبته بزرگتر از من هم نمیدانند خمیر خوردنی است یا پوشیدنی؟ ولی بقرار معلوم خمیر یکی از ویرانه‌هائی است که ده هزار نفر از رادران و خواهران مادر آنمحل بنام زندگی مشغول جان کندن هستند خدا آن شاعر را بیامرزد که راجع به ملت ما مخصوصا اهل خمیر میگوید- آنچه جان کند تنم عمر حسابش کردم- مردم خمیر نامه مفصلی برای اطلاعات فرستاده اند اصلا من تعجب میکنم چطور در چنین محلی نامه نویس هم پیدا میشود چون مردم خمیر طی نامه خود اظهار میدارند خمیر یکی از بنادر ایران و در نزدیکی بندرعباس می باشد ده هزار نفر در این بندر اقامت دارند صادرات این بندر فقط گل ساختمانی آن هم برای عمان میباشد آب آشامیدنی مردم خمیر همان گودالهای آب باران است که تابستان قیمت کیمیا پیدا میکند زراعتش مختصر جو دیمی است و حداکثر بذرافشانی آن از صد کیلو تجاوز نمیکند چند نخل دیمی هم از قدیم در این ناحیه پدید آمده که اگر سال خوب باشد مدت سه ماه به قوت غذای مردم کمك میکند صدی پنجاه مردم دچار بیماری پیوك هستند با این وصف حتی یك پزشکیار هم برای این مردم بیمار نفرستاده اند بهای شکر کیلوئی سی ریال نفت حلبی نود ریال سیگار هزاری پانصد ریال وسایر کالا ها هم بهمین قرار میباشد مردم خمیر میگویند بگانه اثر و نشانی که از حکومت مرکزی در این نواحی دیده میشود مامور بن مالیاتهای رنگارنگ است که گاه و بیگاه نسبت بما اظهار تفقد میفرمایند.

آری این است وضع مالیات دهندگانی که با پول آنها برای تهران اپرا و تماشاخانه واستخر و باغ صد فواره میخرند و میسازند و با همین پولها قرار است تلویزیون هم بر تجملات سابق افزوده شود که ذره‌ای از عیش و نوش بزرگان ناقص نماند باری موقعیکه من نامه مردم خمیر را برای یکی از همکاران میخواندم و اظهار تعجب میکردم سادگی من لبخندی زده گفت این حرفها چی است بزرگان ما هنوز از وضع گود قنبر که یکی از محله‌های جنوب تهران است بیخبر مانده اند تو برای خمیر روضه خوانی میکنی همکارم میگفت من چند روز پیش گود قنبر و گودهای مجاور آنرا دیدم دست کمی از خمیر بندرعباس ندارد اهالی گود قنبر میگفتند اگر نواحی شمال تازه گرفتار زمین لرزه شده‌اند ما تمام عمر دچار زمین لرزه هستیم سلام ما را تهرانی های بالای دست برسانید و بگوئید ما در چند قدمی شما زنده بگور مانده‌ایم

ما و خوانندگان

از پل سفید آقای محمد

باقر ابرجی مینویسد یکصد و بیست هزار مردم دودانکه در این سال دچار مصیبت هائی گوناگون شدند که هر یك برای از پادر آوردن آنها بتنهائی کافی بود- از طرفی زراعت بواسطه تغییرات جوی از بین رفت و از طرفی زلزله ساختمانها را یکسر و بر ان ساخت و کسانیکه بزیر درختان پناهنده شدند دچار باران سیل آسا شدند حالیه نیز پشه مالاریا هجوم آورده از هر طرف دچار قهر طبیعت شده‌اند و بالاترین مصیبتها نداشتن راه شوسه است که از کمکهای خیرخواهان نیز محروم مانده‌اند.

آقای عباس جلالی مینویسد

متجاوز از دو ماه است یکی از قسمت‌های موتور مولد برق استانه خراب شده برای تهیه یدکی آن باسازنده کارخانه مکاتبه میشود ولی متاسفانه پس از مدتی انتظار معلوم میشود اندازه جنس سفارش داده شده بعلت عدم توجه غیر صحیح واشتباه بوده پس از آن شروع بتعمیر اولی می کنند ولی هنوز نتیجه‌ای نبخشیده و امروز و فردا میشود فعلا اهالی در تاریکی وحشتناك بسر میبرند احیانا اگر کسی برای تامین روشنائی لب بگشاید و سخنی گوید مواجه با حملاتی خواهد شد که ناچار باید سکوت کند چون این بلا تکلیفی ما را در مضیقه قرار داده اگر واقعا موتور درست شدنی نیست اطلاع بدهند تا فکر چراغ نفتی کنیم.

آقای ابوالحسن الموتی

مینویسد چندین سال است تصمیم گرفته شده راه مرودبار الموت را که از قزوین بمرکز بخش معلم کلا به منتهی میشود احداث نمایند همه ساله مبلغ معتنابهی در اختیار شرکت کنتراتچی میگذارند تا راه مذکور را احداث نماید ولی متاسفانه کارگران شرکت فقط در اوایل مهرماه که فصل راهسازی بلوك مزبور نیست شروع ساختن این راه مینمایند و یکی دو ماه دیگر که فصل زمستان فرا میرسد بواسطه سرمای زمستان ساختمان راه مزبور بتعویق می افتد و در اثر بارندگی قسمت ساخته شده از بین میرود مقتضی است توجهی نسبت باین امر نموده و مردم محروم این دو بلوك را از این وضع فلاکت بار رهائی دهند.

از مشهد آقای هدایت اله عجمی می نویسد شب ۵ مرداد در یکی از مسافرخانه های فلکه جنوبی خوابیده بودم تصادفا دو مریض آنفلوآنزائی نیز داشتم که تازه سر درد شدیدشان تخفیف یافته بخواب رفته بودند صدای ناهنجار متجاوز از بیست اتومبیل حامل عروس در ساعت دو بعد از نیمه شب همه را از خواب راحت بیدار و معذب ساخت آیا اینست شکرانه کسانیکه موفق به عروسی های مجلل برای نورچشمان خود میشوند.

آقای سیدصدرالدین نائینی

ساکن بخش ۱۵ تهران طی شرحی که از وضع فلاکت بار اهالی جنوب تهران می نویسد از طرف ساکنین جنوب تهران تقاضا مینماید برای کمك بمعاش مردمان معیل جنوب شهر چند دکان نانوائی نرخ سابق دایر باشد تا مساعدتی بمردم تهیدست جنوب شود.

از اصفهان آقای صدر نصیری می‌نویسد چندین دکاکین و توده‌های زباله در کوچه اسداله خان واقع در محله خواجو ساکنین محل را ستوه آورده متاسفانه شهرداری اصفهان نیز بفکر نظافت محل واقدام شایسته‌ای کوچه نیست باین علت اهالی ناراحت و عابرین و تاکسی‌ها نیز زحمت ایاب و ذهاب مینمایند مقتضی است شهرداری با استخدام چند رفتگر از لحاظ نظافت باین نوع کوچه‌ها سر و صورتی بدهد.

از زیراب دهبان رشید امیری

تلگراف میکند سه قریه بنام امیر کلا و بهنان و لوکش که ۶۵ کیلومتری زیراب واقع میباشد در اثر زلزله بکلی خانه‌ها و بر ان و مردمان ستمدیده در بیابان و بلان و تا حال کسی بداد آسیب دیدگان نرسیده تقاضای مساعدت فوری داریم.

جمعی از کارمندان

بازنشسته می نویسند در اینموقع که معلوم شده در حقوق کارمندان دولت در سالهای گذشته اشتباهی رخداده و بعضی کارمندان کمتر از حد قانونی پرداخت گردیده و قرار است ترتیب پرداخت حقوق اصلی داده شود مقتضی است نسبت بکارمندان بازنشسته نیز که غالبا ۳۰ تا ۴۰ سال سابقه خدمت صادقانه دارند توجهی شود تا آنان نیز بدریافت حقوق حقه خود نائل آیند.

هالو

دزدان ماهر

از چپ به راست

فایده کتاب

کودك دوا، ده ساله‌ای در نیوجرسی به منظور تقلید از یکی از قهرمانان یك داستان کمدی که کتاب آنرا خوانده بود خود را بدار زد

مادر کودك با فرد پلیس اظهار داشت که فرزند خود را در حالیکه یك کتاب کمدی میخوانده است در خانه گذاشته و برای دیدن یکی از مستگان خود از منزل خارج شده است و در بازگشت مشاهده کرد فرزندش سقف آویزان است

سرکلانتر محل اظهار داشت که روی تختخواب کودك یك کتاب کمدی باز بود.

دستگیری چارلی چاپلین

پلیس چارلی چاپلین کوچك فرزند چارلی چاپلین هنرمند بزرگ را باتهام بد مستی و عربده کشی مدت دوازده ساعت بازداشت کرد و بعدا باضمانت آزادشد.

پلیس اعلام کرد که چارلی چاپلین پس از اینکه شخصی بعنوان معاشقه با همسرش او را تهدید کرده بود بازداشت شد و ۲۰ دلار ضمانت برای او تعیین کردند و چون چارلی چاپلین این مبلغ را در جیب نداشت در بازداشتگاه ماند تا اینکه یکی از دوستانش بفریاد او رسید و با دادن ضمانت او را آزاد کرد

از اینجا و آنجا

عشق پایدار ..

هفته گذشته در لندن شکایت شوهر خانم گریس بولر در دادگاه مطرح و پس از رسیدگی بموضوع و گواهی شهود بنفع شوهر خانم مزبور رای صادر گردید. موضوع شکایت این بود که خانم گریس بولر نمود دیگری دلباخته و مدت ۳ سال تمام هر شب برای معشوق خود که در یك کیلومتری منزل او سکز بوده شام تهیه کرده و شخصا برایش میبرده است. و شهودی که در دادگاه حاضر بودند این امر را تایید نمودند.

باید دانست که خانم گریس بولر ۷۱ سال دارد و ۴۷ سال قبل باشوهر خود ازدواج نموده است.

تابعیت سوفیالورن

دکتر سیر کوو کیل مدافع سوفیالورن که در مدریسید در سوئس اقامت دارد، اظهار داشت که سوفیالورن تاکنون برای کسب شناسنامه و تابعیت سوئسی وارد سوئس نشده و این خبر صحت ندارد

قبلا شایع شده بود که سوفیالورن سوئس رفته تا اکتساب تابعیت سوئس تواند با کارگران معروف ایتالیائی «کارلو بونتی» ازدواج نماید و ی اضافه کرد تا آنجائی که میدانم کارلو بونتی نیز تقاضای روادید ورود سوئس را نکرده است.

دستگاه جدید ترجمه

انتقاد اساسی که بروی دستگاه الکترونی ترجمه میشد این بود که این دستگاه جملات را کلمه بکلمه بدون دقت در معنای آن مانند طوطی ترجمه می کرد.

تا اینکه این هفته دانشمند معروف زبان‌شناس مجارستان اعلام کرد که دستگاه جدیدی برای ترجمه زبان مجارستانی بانگلیسی اختراع کرده است.

این دستگاه بر خلاف دستگاه الکترونی در معنا و ترکیب لغوی جملات نیز دقت می نماید.

بینی مکانیزه

از این پس تمام معدنهای ذغال در انگلستان بادستگاهی که دارای یك بینی میباشد مجهز خواهد شد.

این بینی میتواند خطر را قبل از وقوع پیش بینی نماید و کارگران را از گردوغبار محفوظ دارد.

این بینی به یك ربه مصنوعی متصل است و مانند انسان تنفس میکند و هر چند ساعت مورد بازرسی قرار میگیرد.

تلویزیون یکنفره

چند روز پیش یك دستگاه فرستنده تلویزیون کوچك که فقط یکنفر میتواند آنرا اداره کند در نیویورك بمعرض تماشا گذاشته شد.

هزینه و قیمت این تلویزیون از ده هزار لیره تجاوز نمیکند و میتوان از آن در مدارس و بنگاههای کوچك استفاده کرد.

از بین رفتن فلج اطفال

دکتر سالك مخترع سرم ضد اطفال اظهار داشت که این مرض در چند سال آینده بطور کلی از بین خواهد رفت وی تاکید نمود که این مرض از آثار تمدن مشری است.

جدول کلمات متقاطع شماره ۶۹۱

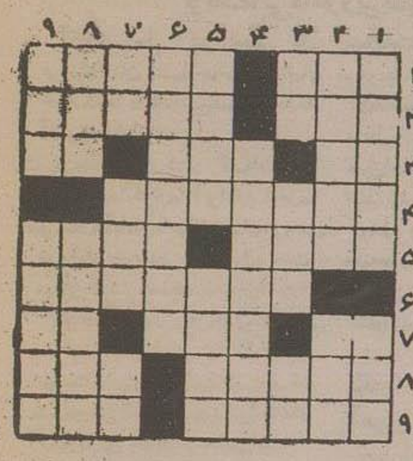

افقی: ۱- ادامه دهنده - قسمتی از کلیات سعدی ۲- اگر هم ماخر نزه سازکار نیست برای از یاد آوردن ۳- بنده و سرکار توافق کامل دارند- سرپوشیده نیست ۳- لنگه- در اصطلاح نه ۴- ماشین و موتور هم میگویند ۵- این زمام است و بمستش مسپار ۶- از شهر های جنوبی که پسته‌اش شهرت دارد ۷- سرکشی از دمشر ۸- بزنید تا لباس دم داری شود برای شب- پنبه زن ۹- البته یکنوع باز بست ولی باز بکر همیشه مادك و دنده خرد شده و گاهی گردن شکسته از میدان بیرون میآید ۷- جگر را سیاه میکند- از سبزیها- مرور کردن ۸- چیزی که مال چند نفر باشد- زنی که هیچ زنی چشم دیدنش را ندارد ۹- اجاره- یکدقیقه در خیابان بایستید حتما از مقابل شما خواهد گذشت.

عمودی: ۱- اقرار کننده- برای خوش طعم کردن غذا میپاشند و گرم کردن مجلس مهمانی ۲- یکقدم مانده بمجنون- پوسته ۳- مال عاشق از همه ناز کتر و شکننده تر است- زهر تاك- تار شکسته ۴- برانگشت نشینده ۵- هم در دکان نقال پیدا میشود هم در بازار سماور سازها- آنچه از مرده بجا میماند ۶- چه خوش باشد که عشق و دوستی چنین باشد ۷- ما به حیات- از انواع حرف- از آنطرف نمیوه‌ای میرسید که هنوز نرسیده است ۸- دوست- امتحان ۹- از کار برداشتن- حاجی آقای سالی بکروزها

حل جدول شماره ۶۹۰

افقی: ۱- قاسم کوری ۲- ربواس- باغ ۳- مجد- اف- لا ۴- ها- مدتی ۵- سزان- دسته ۶- مشرك- بخ ۷- زب- با- جلا ۸- نزد- سر بال ۹ کلثوم ننه.

عمودی: ۱- قرمه سبزی ۲- ابجاز- نرك ۳- سود- ام- دل ۴- ما- منشی ۵- کساد- راسو ۶- فندك- رم ۷- ربه- من- جین ۸- بال- بیلان ۹- خانه خاله.

پروفسور مسعود عزیزی
پروفسور اگرژه از دانشکده پزشکی پاریس
دارای دیپلم نامه رسمی تخصص بیماریهای اطفال از دانشگاه پاریس
بذیرفت سابق بیمارستانهای اطفال آمریکا
خیابان نادری (آستیشیخ اوری بالا) کاشی ۴۰ تلفن ۴۵۹۱۶ پذیرائی عصرها- جمعها باستثنای تعطیل

آ- ۱۴۰۹۶

اخرین اختراع آمریکا
التیام بریدگی ها باسی شاهی

هرجای دست وبدن شما بدگی وباخراشی پیدا کند باچسبانیدن یك هندی تیپ از آلودگی بمیکربهای مختلف جلوگیری وبزودی محل زخم التیام میابد.

فروش جزء درکلیه داروخانه‌ها- نماینده پخش شرکت دویار ناصرخسرو تلفن ۵۱۹۰۴

نماینده انحصاری شرکت سهامی تام لاله‌زار تلفن ۳۵۱۶۳- ۳۴۳۰۱

آ- ۱۳۰۸۰ — ۴-۴

لاستیك میلر شاهکار صنعت لاستیك سازی دنیا

نماینده انحصاری در ایران تجارتخانه مجید منشور - خیابان سعدی، تلفن ۳۶۵۸۷

آ- ۱۴۱۸۸ — ۱-۴

آکهی اعسار

آقای حسینقلی نائمی در تاریخ ۳۶/۴/۶ دادخواستی بخواسته اعسار بطرفیت آقای تاجعلی عسکری نسبت باجرائیه شماره ۱-۳۶/۶ بمبلغ دوست وپنجاه هزار و عشر ریال دفتر تقدیم کرده شماره ۲-۳۶/۱۱۲ مدنی ثبت ودر جریان رسیدگی است مراتب جهت اطلاع عموم آکهی میشود.

مدیر دفتر دادگاه بخش گنبد کاوس- صفری

آ- ۱۴۱۸۲

اهالی محترم شهرستانها توجه فرمائید

کارخانه یخسازی سترن Sterne

از بهترین و محکمترین و معروف ترین کارخانجات انگلستان می باشد

فعلا چندین دستگاه بظرفیت شبانه‌روزی سه‌هزار - چهارهزار - پنج‌هزار - هشت‌هزار و ۱۵ هزار کیلو وارد و برای فروش موجود است.

این ماشین یخسازی از حیث استحکام ودوام معروفیت داشته ودر تمام شهرستانها مخصوصا در مناطق گرمسیر امتحان خود را داده وفعلا چندین دستگاه در شهرستانهای:

ابادان - خرمشهر - اهواز - سوسنگرد - رامهرمز - شوشتر - دزفول - بهبهان - جهرم - بوشهر شادگان - شیراز - خرم آباد - اصفهان - زاهدان - مشهد و تهران بظرفیت از سه الی یکصد تن نصب ومشغول بهره‌برداری میباشند. طالبین میتوانند به:

تجارتخانه احمد حاجی علی کتبی خرمشهر

مراجعه فرمایند. ضمنا مشتریان محترم برای سفارش هر نوع ماشین یخسازی می‌توانند از راهنمائی‌های لازم وهمکاری صمیمانه این تجارتخانه استفاده کامل بفرمایند.

آ- ۱۴۰۸۸ — (۱)

تلمبه پنج اسب و نیم پنجاه متری سوئدی رسید

شرکت تجارتی بهروز خیابان نادری ۴۴۵۳۱

آ- ۹۹۲۵ — ۵-۴

آ- ۱۴۱۲۸

قابل توجه خریداران تراکتور ماشینهای کشاورزی

بدینوسیله باطلاع کلیه آقایان مالکین و کشاورزان که بخواهند با استفاده از اعتبارات اقساطی بنگاه توسعه ماشینهای کشاورزی سازمان برنامه تراکتور و ماشین خرید اری نمایند میرساند. که نمایندگان کمپانیها و فروشندگان ماشینهای کشاورزی که با بنگاه قرارداد منعقد نموده‌اند بهیچوجه مجاز نیستند اضافه بر قیمت تعیین شده هر اسم و عنوان وجوهی از خریدار دریافت دارند. بنابراین از خریداران محترم تقاضا میشود قبل از پرداخت ۲۰ درصد پیش پرداخت مقرر بفروشنده با بنگاه مراجعه وقیمت قطعه ماشین مورد نظر خود را از قسمت بازرگانی دریافت و بعدا برای انجام معامله بشرکت فروشنده مراجعه نمایند.

بنگاه توسعه ماشینهای شاورزی

آ- ۱۴۱۶۶

۱۰۳ هزار دانش آموز در آموزشگاههای استان ششم مشغول تحصیل هستند

بودجه فرهنگ استان ششم ۲۰ میلیون تومان است

راهنمائی مامورین تعلیمات اساسی روستائیان استان ششم بجای خشخاش زعفران میکارند

آقای حسینعلی اکبر نیا مدیر کل فرهنگ استان ششم در جواب سئوالهای خبرنگار ما درباره موضع عمومی فرهنگ آنحوزه اظهار داشت:

فرهنگ استان ششم که اینجانب افتخار خدمتگزاری آنرا دارم شامل ده شهرستان: آبادان، اهواز، بهبهان، بروجرد خرم آباد، خرمشهر، دزفول، دشت میشان، شوشتر و مسجد سلیمان است.

باتوجه بموقعیت جغرافیائی و اجتماعی و شرایط خاص طبیعی و اقتصادی این شهرستانها میتوان گفت که بجهات متعددی این استان نسبت بسایر استانهای کشور دارای وجه تمایز خاصی است.

مثلا عده‌ای از شهرستانها و بخشهای این استان جزء مناطق نفت خیز با مراکز فعالیتهای فنی و اقتصادی صنعت نفت هستند که مسلما شرایط و وضع زندگی خاصی دارند.

بعضی از شهرستانهای این منطقه مانند دشت میشان و بهبهان عشایری بوده از نظر وضع تعلیم و تربیت و هدفهائی که در آموزش و پرورش باید تعقیب گردد شرایط کاملا جداگانه‌ای نسبت بمناطق اولی خواهند داشت.

باتوجه باین وجوه تمایز فرهنگ استان ششم همواره بنا باحتیاجات و مقتضیات اقتصادی و طبیعی هر یك از مناطق فوق باید هدفهای آموزش و پرورش را تعیین نموده راه و رسم کار و برنامه را روشن کند و بهمین دلیل کوشش و تنوع فعالیت همکاران فرهنگی در این استان از کشور ما لا باید بیشتر باشد.

چند نکته دیگر نیز وضع این استان را از سایر استانهای دیگر متمایز ساخته است.

اول تازه بودن فرهنگ آنست بطوریکه میتوان گفت در حدود ۳۲ سال است پایه‌های اولیه فرهنگ در این استان بر شالوده نوینی استوار گردیده و بانیان اولیهٔ فرهنگی این منطقه که زحماتی را متحمل شده‌اند خوشبختانه اکثرا در قید حیات اند.

دوم بومی نبودن کارکنان فرهنگی و حتی مردم این ناحیه است، بطوریکه اکثرا جمعیت شهرهای خوزستان را مردمی تشکیل میدهند که از نقاط دیگر کشور برای کار بوکار در این ناحیه گرد آمده‌اند.

وازهمه مهمتر وضع آب و هوائی و شرایط خاص جغرافیائی خوزستان است که در امور تحصیلی دانش آموزان اهمیت بسزائی دارد.

رویهمرفته میتوان گفت که شرایط و وضع اختصاصی این استان از نظر مردم و اوضاع اقتصادی و طبیعی خاص خود این منطقه است و همانطور که یاد آور شدم در هدفها و برنامه‌های آموزشی و پرورشی این استان باید جنبهٔ خاصی را در نظر گرفت.

برنامه متناسب با احتیاجات و شرایط خاص هر محل

باتوجه بشرایط جغرافیائی و اقتصادی این ناحیه کوشش شده است که در هر منطقه متناسب با وضع اجتماعی و اقتصادی موجود پایه‌های صحیحی برای تعلیم و تربیت آن منطقه بنیان گذاشته شود و اینجانب در نظر دارم که نوع مدارس را متناسب با همین احتیاجات توسعه داده عنداللزوم در تغییر با تاسیس مدارس خاص هر منطقه کوشش نمایم مثلا در مناطق نفتخیز به جنبه‌های صنعتی و فنی و در نقاط عشایری و روستائی خوزستان بامور روستائی و کشاورزی که به آبادانی آن اهمیت داده میشود.

یکصد و سه هزار نفر دانش آموز

با پیشرفت سریعی که در امور تعلیم و تربیت و تکثیر مدارس نوین حاصل گردیده امروز در مدارس مختلف ابتدائی و متوسطه عادی، روستائی، حرفه‌ای، کشاورزی، دانشسراهای مقدماتی، کشاورزی و عشایری این استان متجاوز از یکصد و سه هزار نفر دانش آموز تحصیل اشتغال دارند برای امر تعلیم و تربیت اینعده و ادارهٔ امور فرهنگی این استان در سال متجاوز از ۲۰ میلیون تومان از بودجه عمومی فرهنگ صرف هزینه‌های لازم میشود و بیش از سه هزار و پانصد نفر از فرهنگیان بتربیت و تعلیم آنان اشتغال دارند، معلمان ما توجه بشرایط سنگین زندگانی و نقصان دوره کوتاه تحصیلی علت شرایط سخت آب و هوائی و سختی معیشت در نهایت فداکاری در تمام مدت روز و پاسی از شب برای انجام برنامه های فرهنگی مدارس روزانه و کلاسهای مبارزه با بیسوادی که فوق العاده در بالا بردن سطح فرهنگ عمومی بیش از ۱۳ هزار نفر مردم این منطقه موثر افتاده است کوشش مینمایند.

کشت زعفران بجای خشخاش

فعالیتهای دیگر فرهنگی از قبیل توجه به کیفیت تعلیمات مفید پیش آهنگی تعلیمات حرفه‌ای، فعالیت جوانان و مخصوص تعلیمات اساسی مردم ده‌نشین مورد توجه خاص فرهنگ این استان است امروز فعالیت تعلیمات اساسی در تمام شهرستانهای استان ششم بمرحله اجرا در آمده و در ۲۵ ده ۳۴ آموزگار و مربی تعلیمات اساسی بازشادو هدایت روستائیان اشتغال دارند بطور نمونه باید گفت: ده ماسور واقع در ۶ کیلومتری خرم آباد این برنامه توانسته است در بالا بردن سطح اطلاعات مردم فوق العاده موثر باشد، تشکیل شورای ده، صندوق تعاونی روستائی، ساختمانهای بهداشتی، تعلیم راه صحیح کشاورزی، دامپروری و مرغداری ماشینی، سنتی سد، حفر چاههای آب مشروب و تهیه تلمبه‌های دستی آب و بخصوص کشت مواد غذائی از قبیل بادمجان گوجه فرنگی، سبب زمینی که در این منطقه سابقه نداشته است و تعمیم آن در تمام مزارع روستائیان در زندگی اقتصادی آنان اثر مطلوب جا گذاشته است. ذکر اقدام مفید دیگری که در این ناحیه مورد توجه و عمل قرار گرفته است بسیار بجا خواهد بود:

کارکنان تعلیمات اساسی این ده توانسته‌اند با ممنوعیت کشت خشخاش عملا روستائیان را راهنمائی کنند که در عوض این کشت مضر بتوانند زعفران بکارند، امروز پس از دو سال کار و کوشش مداوم نمونه محصول زعفران این منطقه مورد استفادهٔ روستائیان قرار گرفته است نظیر این اقدامات برای آشنائی و راهنمائی روستائیان بمسائل مادی و معنوی در مراکز دیگر تعلیمات اساسی این استان تعقیب میشود.

در جواب سئوال شما میتوان گفت که در مشکلات کار این استان نباید وجوه متمایز آنرا نسبت سایر استانها از نظر دور داشت، مسلما باتوجه باین شرایط خاص برای نیل بهدفهائی که در تعلیم و تربیت این سرزمین گفته شد بیش از ۲۰ میلیون تومان بودجهٔ سالانه فعلی نیازمند بم مخصوص رغبت و استقبال مردم در چندسال اخیر برای فرستادن اطفال خود بمدارس بقدریست که بطور مثال در سال گذشته در استان ششم هفده هزار طفل در کلاسهای اول دستان پذیرفته شدند، در قبال این هجوم استقبال مردم و کثرت داوطلبان تحصیل اضافاتی که امسال وزارت فرهنگ در اختیار فرهنگ استان ششم گذاشته است بسیار ناچیز خواهد بود و فرهنگ بهیچوجه با این بودجه و کادر ضعیف آموزشی خود نخواهد توانست جواب احتیاجات و تقاضاهای مردم را بدهد، باتوجه باین مسائل خود را موظف میدانم این مشکل بزرگ را برای استحضار کلیهٔ مقامات موثر مطرح نمایم تا سال تحصیلی فرا نرسیده است برای رفع این اشکال اقدام موثر و عاجلی مبذول شود.

مشکلات دیگری نیز در کار فرهنگ این استان موجود است که تا حد امکان برای رفع بعضی از آنها باتوجه بامکانات اقدام شده است.

مسئله مسکن معلمین

یکی از مشکلات مبتلا به عموم فرهنگیان خوزستان مسئله مسکن معلمان است، باید توجه داشت که چون اکثر مردم خوزستان بحکم وضع اقتصادی از نقاط دیگر کشور باین منطقه آمده اند، بخصوص در سنوات اخیر بوضع قابل توجهی جمعیت این استان افزایش یافته است، موضوع مسکن از اهم مسائل و مشکلات معلمان این ناحیه است، امیدوارم وزارت فرهنگ برای حل این مشکل از طریق مقتضی و جلب همکاری بانك ساختمانی بتواند اقدام لازم را بعمل آورد.

مشکل دیگر بومی نبودن اکثر کارکنان فرهنگی است که چون علت بدی آب و هوا مزایای بیشتری را در این منطقه باید دریافت کنند طبعا در کسر بودجه اثر خواهد داشت.

نتایج کنگره و مسائل مورد بحث آن

باید گفت در ظرف سال تحصیلی در اکثر استانها کنفرانس ها و جلسات مشورتی با شرکت کلیه آقایان روسای فرهنگ شهرستانهای استان و سایر متصدیان تعلیم و تربیت دایر بوده است و در همین جلسات هسته مرکزی مطالب مربوط بمشکلات تعلیم و تربیت در کشور تشکیل یافته شالوده مسائل و مطالب مورد بحث کنگره مریخته شده است چنانچه در استان ششم از طریق مشورت و تبادل افکار با متصدیان فرهنگی در تغییر روش معلمان و توصیه در اجرای هدفهای آموزش و پرورش و جلسات مرتب مشورتی مدیران و تشکیل کلاسهای کار آموزی ضمن سال تحصیلی برای آموزگاران و مدیران توفیق سیاری در پیشرفت کارها حاصل شد و طبیعی است که با تکمیل آن در کنگره در سال تحصیلی آینده میتوان بر مبنای مصوبات کنگره پیشرفت بیشتری حاصل نمود.

بتعلیم و تربیت ابتدائی در کنگره اهمیت داده شد

گو اینکه در کنگره فرهنگی امسال کلیه مسائل و برنامه ها و فعالیتهای فرهنگی مورد بحث و توجه دقیق قرار گرفت و متناسب مرباز هر یك از برنامه ها بحث و اظهار نظر کافی شد ولی بنظر اینجانب بمسئله تعلیم و تربیت ابتدائی که بیش از مسائل دیگر فرهنگی در شرایط فعلی حائز اهمیت است توجه شد این کنگره که از افراد صیر و باتجربه فرهنگ کشور تشکیل شده بود توانست برای حل مشکلات و ارائهٔ طریق بهتر در فعالیتهای فرهنگی طرحهای مفید و قابل اجرائی بوزارت فرهنگ پیشنهاد نماید و مسلماً چون این طرحها از طرف اعضاء کنگره یعنی گردانندگان مؤثر فرهنگ کشور پیشنهاد شده است در اجرای آن از پشتیبانی عموم فرهنگیان برخوردار خواهد بود و مورد تایید کلیه فرهنگیان کشور قرار خواهد گرفت.

در این کنگره نیازمندیهای نوآموزان و جوانان دانش آموز کشور برای آماده کردن آنان جهت زندگی آینده بر مبنای برنامه‌های صحیح تعلیم و تربیت توجه دقیق معمول گردید و مسلما برای اجرای این نظر اقدامات لازم بعمل خواهد آمد تا با راهنمائیهای متناسب و مفید و تشکیل کلاسهای کارآموزی و ارائهٔ طریق بوسیلهٔ ادارات و برنامه‌ها و تربیت معلم معلمان کشور برای اجرای مصوبات کنگره آمادگی کامل حاصل نمایند.

در کنگره فرهنگ کشور چه تصمیم گرفتند

-۲- تعلیمات متوسطه

هدف

هدف کلی تعلیم و تربیت در دبیرستانها اینست که جوانان بحال خود و جامعه مفید و مؤثر باشند.

برای تحقق این هدف باید بپرشد جسمانی و عقلانی و اجتماعی و دینی خصوصا مشناسائی و پرورش استعداد های ویژه دانش آموزان و راهنمائی آنان توجه شود.

راه رسیدن بهدف

۱- برنامه باید بر مبنای رشد جوانان و شخصیت آنان و احتیاجات اجتماع تنظیم شود.

۲- برنامه باید جامع کلیه فعالیتهای عملی و نظری باشد تا آموزشگاه با اجرای آنها بهدفهای اصلی تعلیم و تربیت برسد.

۳- در دوره اول مواد برنامه چند رشته اصلی مانند ادبیات فارسی- ریاضیات- علوم تجربی- زبان خارجه- تعلیمات دینی- اجتماعی- هنری- فنی تربیت بدنی و بهداشت تقسیم شود و هر رشته بوسیله معلم واحدی تدریس گردد تا امکان فعالیت در رشته‌های مختلف برای دانش آموزان فراهم گردد و فرصت کافی برای شناسائی و راهنمائی آنان بمعلمان داده شود.

۴- شخصیت اخلاقی دانش آموزان و تقویت خصائل آنان اهمیت مخصوص داده شود.

۵- برای اینکه دبیران بقدر کافی در اجرای برنامه و رسیدن بهدفهای آن، مادگی پیدا کنند باید تشکیل کلاسهای کارآموزی و شوراهای تخصصی و جلسات سخنرانی اقدام و نشریات سودمند منتشر شود.

۶- برای تهیه وسائل کار از قبیل آزمایشگاه و نقشه و غیره از همکاری انجمنهای خانه و مدرسه استفاده شود.

۷- در تعلیم مواد مختلف باید از روشهای تجربی و عملی با شرکت خود دانش آموزان استفاده گردد.

۸- امتحانات باید بطریقی اجرا گردد که هدف های ذیل را تامین کند:

الف- تشخیص میزان پیشرفت و تعیین ارزش کار دانش آموزان در جهت هدفهای آموزش و تقویت نیروی اندیشه و تفکر آنان و نیز جلب توجه دانش آموزان بنقائص کارشان در جریان سال تحصیلی.

ب- توجه معلم بنتایج روشی که بکار برده است بمنظور بهبود و تکمیل آن.

ج- توجه بنقائص برنامه تحصیلات بمنظور اصلاح و تکمیل آن.

باتمام

ترجمه واقتباس بانو هورآسا شکوه

رئیس اداره آموزش بهداشت عمومی

چرا مردم از دندان کشیدن می ترسیدند

دندانپزشك چگونه میتواند اعتماد اطفال خرد سال را بخود جلب کند و آنهارا رام سازد

چطور سك دندانساز دندان میکشید

دندانپزشك بوسیله محبت میتواند اعتماد کودکی را بخود جلب کند و بی دردسر دندان او را معالجه کند

کیست که دندان درد نکشیده واز ترس دندانپزشك واسباب وافزاری که او در دهان شخص فرو میبرد ناراحت نشده باشد؟ از دندان ساز و دندان کشیدن کمتر کسی از آن خاطره خوش دارد چه بسیار کسانی که شبها بر اثر دندان درد بیخوابی کشیده و چشم بر هم ننهاده و پس از تردیدها و تصمیم‌ها تا در مطب دندانپزشك رفته ولی همانکه با دندان کشیدن افتاده‌اند از همانجا یکسره مراجعت کرده و یك چند دیگر با دندان درد سوخته ساخته‌اند.

چرا مردم میترسیدند

برخی از دندانپزشکان بنا بروش سیار قدیمی خود برای جلب مشتری و آنهم مشتری‌های بیسواد و کم اطلاع تصاویری عجیب و غریب بر در و دیوار مطب خود نصب کرده مثلا انسانی را نشان میدهند که گوشت‌های دهان و لثه‌هایش فرسوده و رفته ریشه دندانهایش نمودار شده، یا در مقابل صورت انسانی که تمام اعصاب وریدها و رگ‌های آن پیدا است، یك یا چند دندان لخت و عریان را نقاشی کرده یا پزشکی را در حال دندان کشیدن نشان میدهد که با تمام زور و قوای خود دارد دندان بیمار را میکشد و غیره مسلم است که انسان از مشاهده چنین صورتها و تصاویر میترسد و کمتر کسی است که از دیدن این تصاویر هولناك خود را نبازد و همانکه دندانش درد گرفت پیش دندانپزشك برود و خود را در اختیار او قرار بدهد.

اما در میان دندانپزشکان کسانی هم بوده‌اند که روش‌های جدیدی باب کرده و برای جلب مشتری روش های تازه‌ای یافته‌اند.

یکی از همین اطباء با روش جدیدی که بکار برد بقدری شهرت یافت که او را دندانپزشك بی درد لقب داده‌اند. و اکنون دندانپزشکانی که روش او را دنبال کرده‌اند محبوبیت و شهرتی یافته‌اند.

ابتکار

یکی از دندانپزشکان قدیم فرانسوی در محکمه خود از مراجعین بطرز بی سابقه‌ای پذیرائی میکرد. هنگامی که بیمار از در وارد میشد او را با کمال محبت می‌پذیرفتند و بر صندلی مخصوصی می‌نشاندند، حکیم باشی از در وارد میشد و به بیمار می گفت در موقع دندان کشیدن ابداً احساس درد نخواهد کرد آنگاه نخ را که بالای صندلی بیمار آویزان بود بدندان وی می‌بست و می گفت آقا «از این در خارج میشوید»! حکیم باشی بیمار را که از زور درد برخود می‌پیچید و از این گفته چیزی نفهمیده بود تنها میگذاشت.

در اینموقع سگ قوی هیکل حکیم باشی با قیافهٔ ترسناك خود برای پذیرائی از میهمان! وارد محکمه میشد و سراغ بیمار بیچاره میرفت و او که خود را در مقابل خطر بزرگتری میدید فرار را بر قرار ترجیح میداد و در این گیرودار دندانش کنده میشد تازه در اینموقع حکیم باشی بیمار بیچاره را که در حال فرار بود تعقیب میکرد و حق المعالجه خود را مطالبه مینمود.

جلب اعتماد اطفال

بزرگترین اشکال برای دندانپزشکان موقعی شروع میشود که یك طفل خردسال بدندانسازی مراجعه میکند این قبیل اطفال که حکایات عجیب و غریبی در خصوص عذاب معالجه دندان از اولیاء خود شنیده اند هنوز بدر دندانپزشکی نرسیده مثل شیون را گذارده و کار را برای دندانپزشك دشوار میسازند. ترسی که پدر و مادر در دل کودك خود مینشانند بقدری در ذهن آنها رسوخ میکند که حتی دندانپزشکان را نیز تحت تاثیر قرار میدهد از همین جهت است که اغلب دندانپزشکان از مراجعه کودکان خردسال احساس ناراحتی مینمایند.

اخیرا در دانشگاههای آمریکا برای مواجه شدن با این قبیل پیش آمدها بدانشجویان طب دروسی میآموزند که بتوانند با مرضای خردسال کنار بیایند که مهمتر بن نکات آن جلب توجه و اعتماد طفل است و توصیه میکنند که اولیاء تجارب خویش در این باره در حضور طفل سخن نگویند و داستانهای مربوط بدوران قدیم را برای خردسال بازگو ننمایند از اینرو بعقیده متخصصین تعلیم و تربیت اولیاء اطفال بیش از هر فردی میتوانند در این مورد بکودکان خود و دندانپزشکان کمك نمایند.

رام کردن اطفال

در بسیاری از شهرهای امریکا اکنون رسم شده است که خانواده طفل قبل از مراجعه بدان پزشك او را بخانه خویش دعوت مینمایند و کودکان خود را با دندانپزشك آشنا میسازند تا حس اعتماد و اطمینان طفل نسبت بپزشك تقویت شود در نتیجه اگر طفل را بعدها بمطب او بردند چنین پندارد که او را بسلاخ خانه میبرند و با عمل جراحی بزرگی در انتظار اوست، در مواردی که میسر است خود دندانپزشکان هم این آشنائی را تقویت نموده و با فرستادن کارت و تصاویر رنگین و ارسال تبریك عید تولد و غیره اعتماد اطفال را جلب کرده و اولیاء طفل نیز پیش از آنکه طفل را برای کشیدن دندان و یا چرخ و پاپر کردن آن بمطب دندانپزشك ببرند او را برای چند دقیقه نزد او ببرند و بدون آنکه کاری انجام شود او را دوباره بخانه باز میگردانند. این تجارب و آزمایشهای کوچك طفل را طوری قویدل میسازد که دیگر از فرو بردن سوزن و چاك دادن لثه و چرخ کردن دندان هراسی بدل راه نمیدهد.

بسیاری از دندان پزشکان کنونی همانکه با طفل آشنا شدند زبان ساده او را از جریان عملی که در دهان او انجام خواهند داد مطلع میسازند و همچنین پزشکانی هستند که در اطاق انتظار و یا سالن عمل روی میز کوتاهی اسباب بازی ریخته طفل را بوسیله بازی و تماشای دیدنیهای اطاق رام و آرام میسازند. نکته مهم و قابل دقت آنکه طفل دروغ نباید گفت و اگر ما و اطمینان دهند که کشیدن دندان و فرو بردن سوزن برای بیحس کردن موضع درد نخواهد داشت بایستی تمام عمل از ابتداء تا انتها برای طفل بیدرد باشد.

عقیده بسیاری از دندانپزشکان کنونی بر این است که کوچکترین صدا موجب ناراحتی میشود و بیماری که بر صندلی نشسته است در مقابل این صداها تکان خورده و ناراحت میشود و دیده‌اند که این ناراحتی ها گاهی بحدی شدت دارد که داروی بی حسی را بلااثر میسازد و فشار خون را بالا می برد و جریان نبض سریعتر میگردد هم چنین صداهائی مانند چك چك آب دست شوئی و تك تك ساعت، صدای دریا، سائیدن نعل کفش بکف اطاق

اثر موسیقی در روحیه بیمار

نیز موجب ناراحتی می‌شود. اما عده‌ای عقیده دارند که بکار انداختن رادیو و گرفتن

بقیه در صفحه یازدهم

-۸-

خواهش میکنم همه بیرون بروید.

مونیك کم کم آرام میشد و کنترل اعصاب خود را باز می‌یافت.

از جا برخاست و بدوشامبر خود را تن کرد.

وقتی سرگرد دررا بروی آخرین نفر بست دختر جوان توانست ماوقع را برایش شرح بدهد.

سرگرد با خونسردی گفت:

- یك سارق عادی هم نیست. نگاه کنید ببینید چیزی برده است یا نه مونیك چامه‌دان بزرگ و چامه‌دانهای کوچك خود را وارسی کرد. و بعد از شماره اثاثیه‌ای که از چامه‌دانها بیرون آورده بود گفت که گمان نمیکند سارق چیزی برده باشد.

سرگرد گفت:

- عجیب نیست! بموقع مزاحم کارش شدند جواهر همراه نداشتید؟

- فقط همین یك انگشتر را همراه دارم که آنهم با انگشتم بود.

سرگرد «اکنل» پرسید:

- کسی با شما دشمنی ندارد؟

مونیك بیاد واقعه روز پیش افتاد ولی بدون علت از آن چیزی نگفت.

- من دیروز وارد شده‌ام و جز یك همکار امریکائی و یك آقای انگلیسی که ساکن هنك کنك است کسی را نمی‌شناسم. و واقعا متعجبم که...

- از چه متعجب هستید؟

- متعجبم که چطور این دزد توانست فرار کند و دست و پایش نشکست.

هر دو سر از پنجره بیرون کردند و نگاهی بپائین انداختند هیچ پرجستگی یا مالکونی دیده نمیشد که کسی بتواند با استفاده از آن با این اطاق بیاید از طرفی هیچ لوله یا برآمدگی در روی دیوار وجود نداشت که از پائین کسی بتواند خود را باین پنجره برساند.

«اکنل» لحظه‌ای چشم بصورت مونیك دوخت. گوئی از واقعیت داستان او بشك افتاده بود. خود مونیك هم متحیر بود.

بعد از چند لحظه سکوت دختر جوان گفت.

- بهرحال اینمرد بال نداشته است و از پائین با اطاق مجاور باینجا آمده است،

سرگرد سر تکان داد.

مونیك باز نگاهی بپائین انداخت و گفت

- در میان پنجره هم طنابی ندیدم که از بالا آویخته باشند. ولی اگر پنجره اطاق فوقانی میله‌ای نظیر میله پنجره اطاق من داشته باشد ممکن است طنابی بگوشه آن بسته‌اند و پائین بیایند

نگاه کنید آقای سرگرد، اگر طناب را از گوشه پنجره پائین بیاورند کمتر دیده میشود تا آنرا میان پنجره آویزان کنند.

«اکنل» نگاه نافذ خود را بصورت دختر جوان دوخت و گفت:

- مادموازل شما اگر دنبال کار آگاهی میرفتید تا حالا بمقامات عالی رسیده بودید. ولی فرضیه شما کار آسانی است.

همین الان تحقیق میکنم.

سرگرد بطرف در رفت اینموقع مدیر هتل باقیافه متاثر وارد شد «اکنل» در چند کلمه ماوقع را برای او گفت و پرسید که در اطاق بالای اطاق مادموازل سیلوژ چه کسی ساکن است.

مدیر هتل گوشی تلفن را برداشت و از دفتر در این باره سئوال کرد. وقتی گوشی را گذاشت گفت:

- آقای «فونك سن» تاجر مانیلی، دو روز پیش به هتل وارد شده است.

«اکنل» گفت:

- برویم او را ببینیم.

مدیر هتل گفت:

- آقای سرگرد میدانید در این ساعت بیدار کردن یك مشتری ...

- ما خواهیم گفت که ممکن است دزد با طاقش پناه برده باشد و جان و مالش در خطر بیفتد.

مثل اینکه مدیر هتل از «اکنل» حساب میبرد زیرا بدون جر و بحث براه افتاد.

مونیك بعلت کنجکاوی و از طرفی بعلت ترس از تنها ماندن بدنبال آنها رفت.

چون چند دفعه در زدند و جوابی نشنیدند اکنل به مدیر هتل گفت:

- با کلید خودتان این در را باز کنید.

- فکر میکنید که ...

- شما امر میکنم این در را باز کنید.

مدیر هتل دستور او را اجرا کرد.

آقای «فونك سن» در خواب عمیقی فرو رفته بود. بطوریکه بآسانی نتوانستند بیدارش کنند.

اکنل وقتی مطمئن شد که آقای «فونك سن» بر اثر خوردن قرص خواب واقعاً در خواب است و تظاهر نمیکند بطرف پنجره رفت و میله جلوی آن را با دقت معاینه کرد

بعد از چند لحظه گفت:

- جای بستن طناب بخوبی پیداست.

مدیر هتل پرسید:

- لازم میدانید پلیس اطلاع بدهید؟

- بماند برای صبح بهر حال سارق الان دیگر اینجا نیست.

بعد بطرف مونیك برگشت و گفت.

- بروید بخوابید مادموازل و دیگر نترسید. سارق یقیناً حالا از اینجا خیلی دور شده است.

مونیك باطاق خود برگشت و مستقیماً بطرف جامه‌دان بزرگش رفت و دوباره مشغول وارسی اثاثیه اش شد که ببیند چیزی سرقت رفته است یا نه

اثاثیه او برای سارق زیاد جالب توجه نبود. غیر از اشیاء کم قیمت که فقط برای خود او ارزش داشت، محتوی جامه‌دانهایش فقط لباس و وسائل آرایش بود.

البته سارق قبل از معاینه اثاثیه نمیتوانست حدس بزند که دختر جوان اشیاء قیمتی همراه دارد یا نه.

در اینموقع مونیك بیاد آورد که قبل از خواب کیف خود را مدسته یك صندلی آویزان کرده است،

نگاهی بطرف صندلی انداخت کیف سر جایش بود آنرا باز کرد و با دقت وارسی کرد چند لیره و چند دولار. چکهای مسافرتی که در سانگون گرفته بود بدون کم و کسر در کیف بود.

فکر کرد که سارق قبل از اینکه متوجه کیف شود بر اثر فریاد او فرار کرده است.

ولی عجیب این بود که یك کیف دستی زنانه اولین چیزی است که معمولا نظر یك سارق را جلب میکند و ماهتاب اطاق را روشن کرده بود و کیف بخوبی دیده میشد.

وقتی این واقعه را در ذهن خود با واقعه حمله روز پیش نزدیك کرد دچار نگرانی شدیدی شد.

دوباره روی تختخواب نشستند دراز کشید ولی خواب بچشمش نمیآمد. افکار مختلف در مغزش دور میزد خود را در این شهر عجیب تنها احساس میکرد بعد بر نو بل افتاد و آرزو کرد هر چه زودتر صبح شود تا بتواند این دوست و حامی ناشناس خود را دوباره ببیند.

دوباره حمله روز پیش را سرقت قیمه کاره نزدیك کرد بیاد سئوال سرگرد اکنل افتاد:

«کسی را نمیشناسید که با شما دشمنی داشته باشد؟»

خبرنگاران ما از شهرستانها اطلاع میدهند

تصادف با اتومبیل

طبق گزارش خبرنگار ما از زیرآب چندروز قبل هنگامیکه اتومبیل متعلق بوزارت راه برانندگی رضا گلپایگانی از خیابان مرکزی شهر عبور میکرد با طفل دوازده ساله‌ای بنام عربعلی تصادف نمود و طفل مزبور آناً جان سپرد.

مبارزه بی‌اثر

خبرنگار ما از کلات نادری مینویسد: چندروزاست که یك گروه مبارزه با مالاریا بکلات آمده و مشغول سمپاشی و مبارزه با پشه ناقل این بیماری شده‌اند ولی از قرار مشهود مایع سم بعلت کمی مقدار کرد (د.د.ت) تأثیری در از بین بردن پشه مزبور ندارد.

امیر دوبی برمزار سعدی

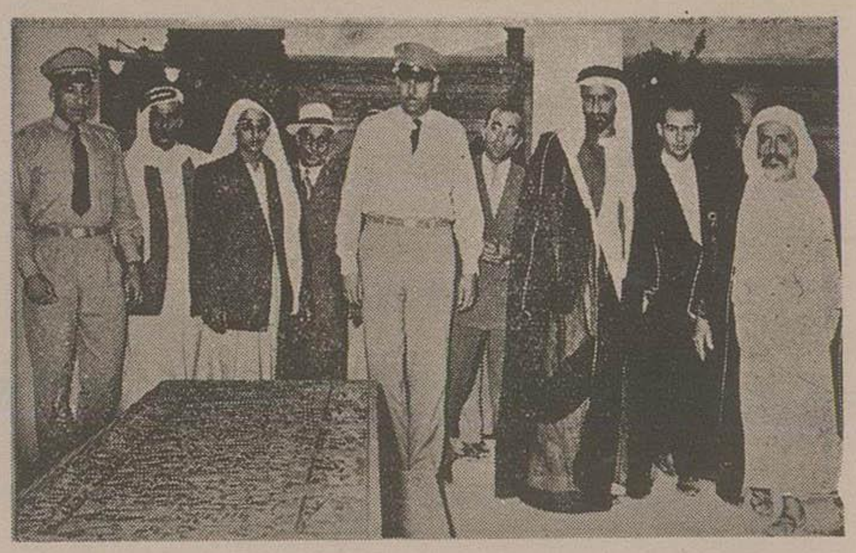

بطوریکه قبلا باستحضار خوانندگان عزیز رسیده است روز سه‌شنبه گذشته مقارن ساعت شش بعدازظهر آقای شیخ راشد امیر دوبی باتفاق شش نفر از همراهان خویش بایك فروند هواپیمای ارتشی وارد فرودگاه شیراز شدند و در فرودگاه مورد استقبال مقامات دولتی شهر قرار گرفتند.

آقای شیخ راشد بلافاصله پس از ورود از آرامگاه شعرای گرانمایه شیراز سعدی و حافظ دیدن کرده و سپس برای ملاقات پدر خود بیمارستان نمازی رفتند و بعد اعازم تهران شدند.

درعکس بالا آقای شیخ راشد امیر دوبی باتفاق همراهان هنگام بازدید از آرامگاه سعدی دیده میشوند.

تلفن خودکار نصب میشود

چندروز قبل آقای مهندس نورالدین مطیعا که اخیرا بریاست اداره تلفن مازندران منصوب شده است ضمن مصاحبه کوتاهی بااینجانب اظهار داشت که از چندی قبل برای ساختمان مرکز تلفن خودکار بابل نقشه‌ای طرح و آماده شده است که اینك در مرکز تحت مطالعه کارشناسان فنی میباشد و درصورتیکه اهالی شهر برای اشتراك تلفن خودکار علاقمندی زیادتری نشان دهند بزودی مقدمات ایجاد ساختمان مزبور فراهم میگردد و فعلا نیز حسابی بهمین منظور در بانك ملی شعبه بابل باز شده است تا طالبین وجه اشتراك خود را بحساب مزبور بگذارند.

بالاخره فعالیت مامورین انتظامی به نتیجه رسید و سارقین هنگام فروش گاو مسروقه دستگیر شدند

مدتها بود سه نفر سارق زبردست با سرقتهای پی‌درپی اهالی اصفهان را ستوه آورده و با اقدامات متهورانهٔ خود مردم این شهرستان را کاملا نگران ساخته بودند شکایتهای متعددی دربارهٔ این سرقتهای شبانه باداره ژاندارمری میرسید و مامورین انتظامی نیز برای دستگیری سارقین فعالیت زیادی از خود نشان میدادند ولی آنکه بدست نمیآمد سارقین بودند و آنچه از دست میرفت هستی مردم بود که نیمه‌شب بوسیله سارقین ربوده میشد.

کوشش مامورین ژاندارمری در انتشار دستجائی نمیرسید و سارقین نیز بر جرات و جسارت خود افزوده علاوه بر دستبردی که بخانه‌های شهر اصفهان میزدند خانه‌های قراء نزدیك را نیز در معرض چپاول قرار داده بودند تا اینکه چندروز قبل سارقین مزبور هنگام فروش گاو مسروقه‌ای در قریه «ابلخار» از توابع اصفهان دستگیر شدند. گرچه یکی از آنها بنام عباس مهوری موفق بفرار شد ولی دو نفر دیگر بنام حسین نظیفی و حسین کاشفی دستگیر شده و تحت تعقیب قرار گرفتند. فعالیت برای دستگیری سارق دیگر ادامه دارد.

سه آفت خطرناك دست بدست هم داده‌اند و مرغ و جوجه‌های مردم را تلف میکنند

طبق گزارش خبرنگار ما از بوشهر هم اکنون مدت چندروز است که سه آفت خطرناك دست بدست هم داده و بجان مرغ و جوجه‌های شهر افتاده‌اند.

این سه آفت که اولی آن «اسهال سفید» و دومی «شپشك» و سومی روباه حیله گر است آنچنان کشتاری از مرغ و جوجه‌های مردم براه انداخته‌اند که بیم آن میرود که تا چند ماه دیگر در شهر بوشهر مرغ و جوجه‌ای یافت نشود!

متاسفانه جائیکه انسانها از پزشك و دارو و ماهزار و یك مانع و رادع استفاده نمیکنند مسلما حیوانات بدبخت در مقابل آفات مزبور مورد حمایت کسی قرار نخواهند گرفت.

مرغداران میگویند اگر اداره امور دام برای علاج اسهال سفید و شپشك مرغ و جوجه‌های ما قدمی بردارد آنوقت ما خودمان میدانیم و روباه حیله گر!

معاون نظامی استاندار معاون خود را معرفی کرد

خبرنگار ما از کرمان مینویسد:

چندروز قبل آقای سرتیپ مسعود که اخیرا بمعاونت استانداری کرمان منصوب شده است وارد کرمان گردید.

بهمین مناسبت بدعوت آقای بنی‌آدم استاندار جلسه معارفه‌ای باحضور روسای دوایر دولتی در عمارت استانداری تشکیل گردید و آقای استاندار ضمن ایراد نطقی پیرامون خدمات تیمسار مسعود در واحدهای نظامی و برا بعنوان معاون استانداری بحضار معرفی نمود.

درعکس بالا آقایان بنی‌آدم استاندار، امین اشرف رئیس اقتصاد، سرتیپ مسعود معاون استانداری، مؤمنی فرماندار و تیمسار نوذری فرمانده لشکر کرمان دیده میشوند.

کدخدا ۱۶ هزار تومان باداره بهداشت بردو گفت این پول و اینهم تقاضای ما برای مردم کاری بکنید

برای اولین بار قریه‌ای از آب لوله کشی شده استفاده کرد

مدتها بود که اهالی «علویجه» از توابع اصفهان اجبارا از اینکه اغلب مخلوط با کثافات حیوانی وغیره از جوبهای سر باز میگذشت استفاده میکردند تا اینکه چندی قبل عده‌ای از اهالی در منزل کدخدا جمع شده و گفتند ما میدانیم که علت بیماریهای روزافزون ما نتیجه آشامیدن این آب آلوده است بدینجهت حاضریم هر قدر بتوانیم کمك مالی بکنیم تا آب «علویجه» لوله کشی شود.

نزدیکی مبلغ ۱۶۰ هزار ریال جمع آوری کردند و کدخدای محل نیز عین پول را باداره بهداشت آورد و گفت این پول و اینهم تقاضای ما هر کاری که از دستتان برمیاید برای مردم بکنید.

اداره بهداشت اصفهان نیز پس از مطالعات لازم مشغول لوله کشی شد و برای استفاده اهالی از آب تصفیه شده ۱۱ شیر آب در ۱۱ محل دهکده نصب نمود.

وچندروز قبل طی مراسمی آقای دکتر بهرمان رئیس بهداشت استان دهم اولین شیر آب را باز نمود و در همانساعت کلیه اهالی «علویجه» از آب سالم لوله کشی شده استفاده نمودند.

درعکس بالا آقای بهرمان هنگام باز نمودن شیر آب دیده میشود.

تودیع بارئیس دادگستری

خبرنگار ما از ساوه اطلاع میدهد. چندروز قبل بمناسبت انتقال آقای رزاقی رئیس دادگستری مجلس تودیعی در عمارت شهرداری برگزار گردید.

دراین مجلس آقایان سلطان مرداد عضدی فرماندار وسهیلی رئیس اوقاف بیاناتی پیرامون خدمات وحسن سلوك آقای رئیس دادگستری ایراد و از انتقال ایشان اظهار تاسف نمودند.

آقای رزاقی پس از تودیع باحضار بمحل ماموریت جدید خویش عزیمت نمود.

نبرد خونین مامورین ژاندارمری دو نفر سارق را بقتل رسانیدند

چندروز قبل چهار نفر سارق مسلح تعداد ۲۸۰ راس گوسفند والاغ متعلق باهالی «بناروبه» را سرقت کرده و بکوههای اطراف بردند.

مامورین ژاندارمری پس از اطلاع از جریان امر در تعقیب سارقین برآمده و آنها را در یکی از کوههای اطراف بناروبه محاصره کردند

سارقین بتصور اینکه تعداد مامورین ژاندارمری ناچیز است و میتوانند از چنگال آنها فرار کنند بلافاصله در پناهگاههای خویش موضع گرفته و بطرف مامورین شلیك نمودند.

مامورین اعزامی نیز ناچار متقابلا دست بحمله زده و سرانجام پس از چهار ساعت زد و خورد دو نفر از سارقین بضرب گلوله بقتل رسیدند و دو تن دیگر نیز تسلیم شدند.

کلیه اغنام مسروقه طبق صورتمجلس تنظیمی بصاحبانش مسترد گردید و دو نفر سارقین نیز تحویل دادگاه شدند

گزارش بالا از خبرنگار ما در شیراز میباشد.

خلاصه خبرهای شهرستانها

شیرگاه . آقایان نورانی و جوادبیان مامورین ترویج کشاورزی مازندران برحسب تلگراف اداره کل ترویج شیرگاه وارد شدند و بمنظور همکاری باجمعیت شیر و خورشید سرخ مشغول توزیع خواربار بین آسیب دیدگان گردیدند.

شیراز - براثر مساعی آقای حافظ الصحی رئیس راه شوسه شیراز بیزد این جاده که سالیان دراز خراب و باعث ناراحتی مسافرین بود بطرز رضایتبخشی اصلاح و مرمت شده است.

ملایر - آقای سروان علائی سرکلانتر ملایر که چندی در مرخصی بود بملایر مراجعت نمود.

خمه - مدت سرب حسین آباد که مدتی از آن بهره برداری نمیشد مجددا با ابزار و وسائل جدید مورد بهره برداری قرار گرفت.

لاهیجان - آقای مهندس محمد صفاری رئیس کشاورزی لاهیجان که مدت ششماه بمنظور مطالعه در مورد چایکاری بکشور اندونزی اعزام شده بود چندیست که بلاهیجان مراجعت نموده است.

شاهی - چندروز قبل آقای مهندس اشتری رئیس سازمان کشاورزی استان دو در میان استقبال عده‌ای از اهالی وارد شاهی شد و پس از چند ساعت توقف در شهر بصوب بابل عزیمت نمود.

بوشهر - اخیرا بهمت آقای زایر عبداله سلمانی یك کارخانه بخشازی در خارج شهر نصب و مشغول کار شده است. این کارخانه قادر است روزانه نصف یخ مصرفی اهالی شهر را تامین نماید.

پانصدهزار ریال اعانه جمع آوری شده است از فعالیتهای تیمسار مجیدی قدردانی شد

خبرنگار ما از شیراز مینویسد: چندروز قبل بمنظور تشکر و سپاسگزاری جمعیت خیریه ثریا پهلوی شیراز از تیمسار سرتیپ مجیدی فرمانده لشکر ۱۰ پیاده فارس مجلسی در محل باغ دلگشا برگزار شد در این مجلس بانو رام و بانو مجیدی باتفاق کلیه اعضای جمعیت و همچنین عده‌ای از روسای دوائر دولتی حضور داشتند.

ابتدا بانو خورشید کلاقوامی نایب رئیس جمعیت خیریه ثریا پهلوی در شیراز طی بیاناتی از تشریك مساعی تیمسار مجیدی در مورد جمع آوری اعانه برای مستمندان اظهار قدردانی نمود و سپس یك جعبه نقره سیاه قلم نفیس که شخصا تهیه نموده بود بنام جمعیت بوی اهداء نمود. دراین جعبه نامه‌ای مبنی بر تقدیر جمعیت از تیمسار سرتیپ مجیدی قرار داشت. درخاتمه تیمسار سرتیپ مجیدی ضمن اظهار تشکر اظهار نمود آرزو دارم تمام افسران درجه داران و سربازان ارتش ایران تحت رهبری اعلیحضرت همایون شاهنشاهی بتوانند در خدمت بهم میهنان خود توفیق کامل حاصل نمایند. خبرنگار ما اضافه میکند اعانات جمع آوری شده تا کنون بالغ بر پانصدهزار ریال گردیده است.

ماماهای تحصیل نکرده گواهینامه‌های خود را گرفتند

چندی قبل باطلاع خوانندگان عزیز رسید که از طرف مقامات بهداری شهرستان رشت بمنظور آشنا نمودن ماماهای تحصیل نکرده بحفظ بهداشت کلاسی تشکیل گردیده است

در این کلاس عده‌ای قابله که در قراء تابعه رشت بکار قابلگی اشتغال داشتند تحت تعلیم قرار گرفتند.

اینك خبرنگار ما در تعقیب گزارش قبلی خود اطلاع میدهد چند روز قبل بمناسبت پایان کار کلاس مزبور جشنی در محل اداره بهداشت برگزار گردید. در این مجلس ابتدا آقای دکتر قیامی رئیس اداره بهداشت مطالبی پیرامون وضع کارگران اداره بیان نمود و سپس کارمندان قسمت پرستاری بهداشت را معرفی کرد.

آنگاه آقای دکتر هدایت رئیس بهداری استان یکم بیاناتی ایراد نمود. پس از آن خانم شهرزاد سمیعی سرپرست کلاس مزبور ضمن گزارش کار خود قابله‌هائی را که در این کلاس شرکت نموده بودند معرفی کرد.

درخاتمه پایان نامه‌های کلاس با ضمام یکعدد کیف کار که حاوی وسائل کار ماماهائی بود بوسیله آقای دکتر هدایت بین هر یك از ماماها توزیع گردید در عکس بالا ماماهای تحصیل کرده هنگام اخذ پایان نامه و کیف وسائل کار دیده میشوند

پایان کلاس کارآموزی

از اصفهان خبرنگار ما مینویسد چندروز قبل کلاس کارآموزی خدمتگذاران آموزشگاههای فرهنگ استان دهم پایان یافت در این کلاس که در محل دبیرستان ادب تشکیل گردیده بود یکصد و چهل نفر خدمتگذاران آموزشگاههای فرهنگ استان دهم شرکت داشتند در مراسمی که بمناسبت پایان کلاس مزبور برگزار شد آقای پیرزاده مربی کلاس باتفاق آقای کتابی کفیل فرهنگ استان اصفهان حضور یافتند.

ابتدا آقای پیرزاده گزارشی پیرامون برنامه کار روزانه شرکت کنندگان ایراد نمود وسپس سخنرانی جالبی در اطراف وظائف و صفاتی که خدمتگذاران آموزشگاهها باید دارا باشند بیان داشت.

قهرمانان منتخب

خبرنگار ما از مشهد گزارش میدهد. مسابقات انتخابی دو و میدانی مشهد زیر نظر اداره تربیت بدنی خراسان و باشرکت عده کثیری از ورزشکاران در استادیوم ورزشی سعدآباد آغاز گردید.

قهرمانان منتخب دو و میدانی مشهد برای شرکت در مسابقه قهرمانی کشور که در نیمه دوم مردادماه در تهران انجام خواهد شد بمرکز اعزام میشوند.

احداث خیابان

خبرنگار ما از کرمسار اطلاع میدهد بمنظور احداث خیابان باتفاق کرمسار آقای مهندس ابوالقاسم خردمند بتقاضای شهرداری کرمسار باین محل وارد شد و چند روز است که مشغول نقشه کشی و تهیه مقدمات کار میباشد و امیدواریم با اقداماتی که از طرف انجمن شهر بعمل آمده است بزودی احداث خیابان و فکله فشلاق بمرحله عمل درآید.

انتخاب هیئت مدیره صندوق روستائی

خبرنگار ما از کرمسار مینویسد: بدعوت قبلی آقای بروجردی رئیس بانك کشاورزی در روز یکشنبه جمعی از دارندگان سهام صندوق روستائی در محل بانك کشاورزی حضور یافتند.

ابتدا گزارش سالیانه عملیات صندوق روستائی وسیله رئیس بانك قرائت شد و سپس برای انتخاب هیئت مدیره جدید صندوق روستائی اجتماعی بعمل آمد.

در نتیجه آقایان حمد عبدی بسمت رئیس و اسمعیل خاوریان منشی و کاظمی بسمت بازرس هیئت مدیره انتخاب و مشغول کار شدند

بر باد رفته

Gone With the Wind

اثر معروف:

مارگارت میچل

Margaret Mitchell

جلد دوم

ترجمه:

حسن شهباز

از انتشارات روزنامه اطلاعات

از ح. فاضل خبرنگار مادر پاریس

اتوبوسی بنام «ایران»

کاروان دانش آموزان فیروز بهرام بپاریس رسید

مصاحبه اختصاصی خبرنگار ما بارئیس کاروان محصلین در پاریس

البته خوانندگان عزیز این اتوبوس را با عنوان فیلم «اتوبوسی بنام هوس» اشتباه نخواهند کرد گرچه عده‌ای بر روی این اتوبوس هم گویا این نام را گذاشته باشند باشند ولی خوشبختانه برای اولین بار این هوس صورت حقیقت پیدا کرده است حقیقتی که بدنبال آن اعجاب وتحسین عده‌ای از خارجیان را در بر دارد.

این روزها از تمام نقاط اروپا اتوبوسهائی بامسافرین بپاریس میآیند این مسافرین را بیشتر دانشجویان و معلمین ممالک مختلف اروپا تشکیل میدهند که برای استفاده از تعطیلات و در ضمن یك گردش علمی بپاریس آمده‌اند هر روز در اغلب خیابانها از این اتوبوسها در حالیکه نام و گاهی پرچم کشور مربوطه بر روی آن خودنمائی میکند مشاهده میکنند ولی چون تقریبا عادیست زیاد جلب توجه نمیکند وفعلا تنها اتوبوس جالب اتوبوسی است که اخیرا و برای اولین بار از آسیا رسیده است.

ساعت ۹٫۵ صبح یکم مرداد اتوبوسی در برابر کوی دانشگاه پاریس توقف کرد که از هر نظر باسایر اتوبوسهای همنوع خود اختلاف داشت واین اختلاف سبب شده بود که توجه عده‌ای سیار را بخود جلب کند و سئوالات مختلفی را پیش آورد که چگونه این اتوبوس مسافت بین ایران وپاریس را میپیموده وبچه منظور این مسافرت انجام شده است عنوان این مطلب را نیز از یك محصل کانادائی گرفتم که با حرارت زیاد میدوید و فریاد میکرد یك اتوبوس از ایران. ودوست خودش را برای دیدن این اتوبوس دعوت مینمود وقتیکه علت تعجب او را سئوال کردم گفت: چون خود من یکمرتبه راه ایران وپاریس را با اتومبیل رفته‌ام و اشکالاتی که در این راه بخصوص درجاده‌های بین ترکیه تا تهران برایم پیش آمده هنوز فراموشم نشده است این باعث تعجبم شده است که چگونه این اتوبوس با اینقدر مسافر از تهران بپاریس رسیده است. گفتم همت و تصمیم آن اشکالات را مرتفع کرده است ومثل اینکه قبول کرد.

کم کم سایر دانشجویانیکه از اغلب کشورهای مختلف در کوی دانشگاه اقامت دارند و کم و بیش ایران را میشناسند برای دیدن این اتوبوس ومسافرین آن میآمدند وموقعی که پی میبردند یك مدیر مدرسه باشاگردانش باین مسافرت مبادرت کرده است نمیتوانند از تحسین خودداری کنند.

آقای کیخسرو کشاورز رئیس دبیرستان فیروز بهرام که اغلب فرهنگیان او را میشناسند از چندسال قبل یعنی در سفری که خودش بانگلستان میکند تصمیم میگیرد اگر ممکن شد روزی کاروانی از دانش آموزان ایرانی بپاریس راه بیندازد.

دوستانش اغلب او را متوجه کرده بودند که بلند از این هوس دست بردار و فکری را که عملی شدن آن بسیار مشکل است کنار بگذارد ولی او چندین سال بود باین گونه مسافرتها عادت کرده بود واز نظر خودش مانع بسیار در کار نبود آنچه اشکال داشت اینکه این کاروان دانش آموز را از چه کسانی میتواند انتخاب کند و چگونه میتواند چنین موقعیتی را ایجاد نماید.

اتفاقا انجمن زرتشتیان او را برای اداره کردن دبیرستان فیروز بهرام خیلی مناسب تشخیص داد ومثل اینکه انتخاب بجائی هم کرده بود،

در اینموقع بود که آقای کشاورز فکر خودرا نزدیك بعمل دید، ابتدا جریان را با اولیای دانش آموزان درمیان گذاشت واستقبال شایان ایشان از این فکر وی را بیشتر تهییج کرد وچون خودش می خواست ودیگران هم خواستند این فکر خیلی زود عملی شد و کاردانی مرکب از ۲۷ دانش آموز بین ۱۴ و ۲۲ ساله حاضر بحرکت گردید. پیش بینی های لازم برای این مسافرت طولانی شده بود یعنی خدمتگذار - آشپز - پزشك - متخصص کمکهای اولیه - فیلمبردار وبطور کلی آنچه را در کاروانهای اروپا هم کمتر همراه دارند این کاروان باخود همراه برداشت. روز سوم تیرماه از تهران حرکت کرد ویکم مردادماه وارد پاریس شد. پولیکه برای این مسافرت از دانش آموزان گرفته شده بادر نظر گرفتن مدت مسافرت وسطح زندگی در اروپا کاملا ناچیز است یعنی از هر دانش آموز جمعاً چهل و دو هزار ریال گرفته شده که پنجهزار ریال آن بمنظور بهداشت وچنانچه محل خرجی پیدا نکند قابل برگشت خواهد بود.

فعلا طبق برنامه تنظیمی کاروان این پاکاروان اتوبوس بنام ایران هفت روز در پاریس توقف خواهد کرد

مسافرین کوچك ما فعلا در یکی از بناهای زیبای حومه پاریس که متعلق بدانشگاه است ودارای هوای کاملا سالم ومناظر دیدنی میباشد سکونت دارند و وسائل راحت آنان از هر نظر فراهم است یعنی برای هر یك اطاقی مستقل با تمام وسائل در نظر گرفته است که کلید اطاق نزد خود آنهاست وغذا را اغلب در همان رستوران دانشگاه باسایر دانشجویان فرانسوی ودیگر کشورها صرف میکنند. تاثیری را که این مسافرت در روحیه یکایك این دانش آموزان نموده است ونتایجی را که از آن میتوان بدست آورد از حوصله این مختصر خارج میدانم وبعهده خبرنگاران تهران میگذارم که قطعا پس از مراجعت با این سیاحان خردسال تماس خواهند گرفت وآنچه را لازم باشد بطور مشروح خواهند نوشت وفقط در اینجا مختصری از زبان رئیس این کاروان دانش آموزان و همچنین راننده اتوبوس که سهم بزرگی در موفقیت این کاروان دارد برای خوانندگان عزیز اطلاعات وبخصوص اولیاء این دانش آموزان نوشته میشود.

آقای کشاورز رئیس دبیرستان فیروز بهرام و سرپرست این کاروان ضمن رضایت بسیار از این موفقیتی که بدست آورده است اظهار داشت: با وجودیکه در حدود یکماه این مسافرت بطول انجامیده است مع الوصف کوچکترین خستگی در خود احساس نمیکنم وفقط خوشحالم که این فکر را توانسته‌ام تا آنجا که توانائی داشته‌ام ومقدورات اجازه داده است بهترین وجهی عملی نمایم.

برای رسیدن بفرانسه از کشورهای: ترکیه - یونان - یوگوسلاوی و ایتالیا عبور کردیم و پس از گذشتن از شهرهای جنوبی فرانسه وارد پاریس شدیم در تمام کشورها استقبال بینظیری از ما شده است وبخصوص در کشور ترکیه منتهای صمیمیت ومهمان نوازی را در مورد ما مبذول داشتند واین محبت ترکها هیچگاه برای ما فراموش شدنی نیست پرسیدم آیا در نظر دارند این مسافرت را تجدید نمائید؟ در پاسخ با کمال اطمینان گفت در صورتیکه اولیاء دانش آموزان از این فکر استقبال نمایند واثر نیکوئی از این مسافرت در فرزندان خود ببینند قطعا همه ساله باوضع بهتری چنین کاروانی خواهیم داشت...

از یك یك دانش آموزان که در خصوص این مسافرت سئوال کردم باین نتیجه کلی رسیدم که متفقاً عقیده داشتند در این گردش یکماهه از کشورهای مختلف بیش از سالهای متمادی تحصیل پشت میز های کلاس درس زندگی آموخته‌اند و هر یك بنحوی رضایت خودرا از این مسافرت اظهار میداشتند.

برای اطلاع از خود اتوبوس حامل این کاروان که با بهترین اطاقهای اتوبوس کارخانهای اروپائی رقابت میکند و اغلب تعجب میکنند که چنین اطاقی در تهران ساخته شده است سراغ راننده آن رفتم چون دقت او را از زبان رئیس کاروان ویك یك دانش آموزان شنیده بودم. اتوبوس مربوطه بنگاه اتوشهر و راننده آن محمود داردکانی است که خواهش کرد او را بهمان اسمی که مشهور است و بچه‌ها او را میشناسند یعنی حسن شادی بنامم. موقعیکه از نظرش در مورد این مسافرت پرسیدم اظهار داشت رو بهمرفته کاملا راضی هستم وفقط ناراحتم که چرا زیادیول با خودم نیاوردم که سوغات بخرم

از او مقایسه‌ای بین جاده‌های ایران واروپا خواستم گفت فقط یك مقایسه میتوانم بکنم وآن اینکه در یك سفر یکه به کرمانشاه میرفتم جاده قزوین تازه اسفالت شده بود موقعیکه از این مسافرت برگشتم اسفالتی در کار نبود

حسن آقا اظهار امیدواری میکرد که از این پس از این کاروانها زیاد بطرف اروپا حرکت خواهد کرد و چون او اولین کسیست که با اتوبوس باروپا آمده است در سالهای بعد با امتیازات بیشتری اورا انتخاب خواهند کرد و از تجربیاتش استفاده خواهند نمود.

ناگفته نماند که مادام هلر رئیس قسمت فرهنگی ایران وفرانسه برای تهیه وسایل آسایش وپذیرائی کاروان صمیمیت بسیاری بخرج داده است ودودعوت نیز که یکی از آنها در مهمانخانه بزرگ شهرداری است بوسیله همین خانم بعمل آمده است واین دعوتها بمنظور آشنائی دانش آموزان ایرانی وفرانسوی میباشد.

آگهی مناقصه ترانسفورماتور

شرکت سهامی صنایع شیشه ایران احتیاج به یك ترانسفورماتور فشار ۳۸۰-۲۴۰ ولت بقدرت ۲۰۰ کاو آروغنی با پره‌های خنك کن هوا دارد که چنانچه موجود باشد نقداً آخر بداری آموده و یا اینکه بصورت سی انداف خرمشهر سفارش خواهد داد اشخاصیکه حاضر بفروش آن و یا قبول سفارش میباشند پیشنهاد خود را با ضمائم کاتالوك های مربوط بآن و یك ضمانت نامه بانکی بمبلغ بیست هزار ریال بموعد یکماه تا ساعت ۱۰ روز یکشنبه ۲۰ مرداد بدفتر این شرکت واقع در نازی آباد خیابان سیلوتسلیم نمایند که در همان ساعت باز و قرائت خواهد شد.

به پیشنهادات فاقد سپرده ترتیب اثر داده نخواهد شد.

مدیر عامل شرکت سهامی صنایع شیشه ایران

آ-۱۴۱۱۲ دکتر عباس معتمدی

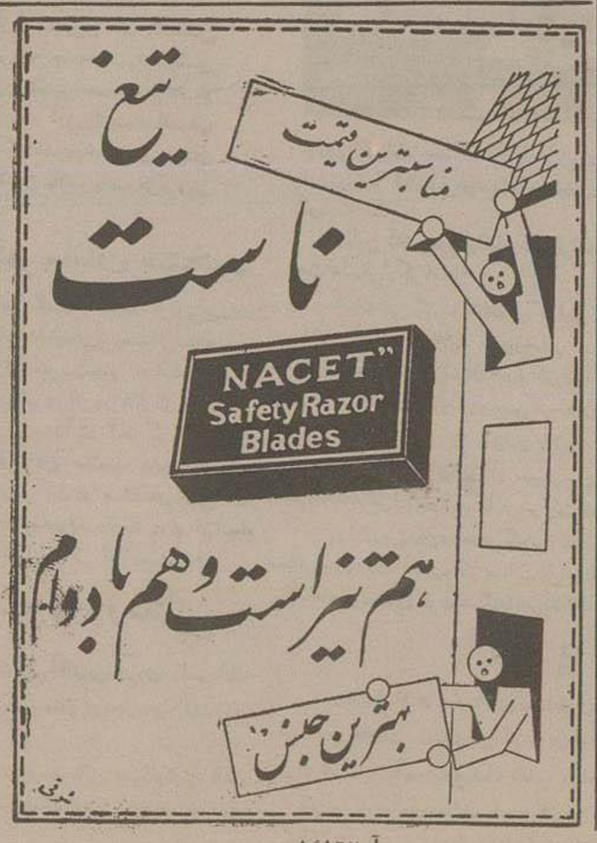

آ-۱۴۱۶۲

فن خلبانی را در آموزشگاه هواپیمائی پرث اسکاتلند یاد بگیرید

اولین وقدیمی ترین مؤسسه انگلیسی وخصوصی هواپیمائی است وبخلبانان خود گواهینامهٔ خلبانی تجارتی وشخصی MTCA که دارای ارزش رسمی است ودر مورد هلیکوپتر و هواپیماهای بالدار باارزش ترین گواهینامه میباشد اعطا میکند. برای داوطلبان محل اقامت مناسب وتسهیلات لازم دیگر پیش بینی شده است

۷

Details from AIRWORK LIMITED
AIRWORK HOUSE, 35 PICCADILLY,
LONDON, W.1.

آ-۱۴۱۰۸

بتونیر میلارز

بزرگترین ومطمئن ترین سازنده انگلستان بادیزل های معروف رستن یالیستر غالبا همه نوع موجود است

تهران اروپ میدان فردوسی

آ-۱۴۰۸۰ ۱-۱۰

خلاصه آگهی مزایده اجاره فیروزآباد

بانظارت اداره اوقاف تهران قریب دوانگ مفروز فیروزآباد موقوفه بهاءالدین باحداقل اجاره بهای سالیانه بمبلغ ۸۰۰۰۰ ریال نقد ومقدار ۶۰۰۰۰ کیلو گندم و ۳۰۰۰۰ کیلو جو برای مدت ۵ سال ازمهر ماه ۳۶ از طریق مزایده باجاره داده میشود.

داوطلبان اجاره باید مبلغ ۴۰۰۰۰ ریال بعنوان سپرده بحساب شماره ۴۰۲۸ بانك ملی بازار تسلیم وسند آن را ضمیمه پیشنهاد خود نموده وتا آخر وقت اداری روز ۹ر۶ر۳۶ تسلیم دفتر کل اوقاف نمایند پیشنهادهای رسیده ساعت ۱۱ روز ۱۰ شهریور ۳۶ در اداره اوقاف قرائت خواهد شد داوطلبان برای دریافت برگ جداگانه بدفتر کل اوقاف مراجعه نمایند توضیح آنکه میزان غله ثابت ومزایده نسبت بمیزان نقدی خواهد بود.

آ-۱۰۰۹۹

رئیس اداره اوقاف تهران معینیان

STRICK & ELLERMAN LINE

خط کشتیرانی استریك والرمن

حالت کشتیها در خلیج فارس در تاریخ ۳ر۸ر۱۹۵۷

نام بندر	نام کشتی		تاریخ ورود به بندر
بحرین	لوردتیوئید اسموئیر	درحدود	هفته دوم اوت
	ویوی کرست	» »	آخر اوت
کویت	گرون تاس	دربندراست	-
	لوردتیوئید اسموئیر	» »	-
	تری‌مانی	» »	-
	ویوی کرست	درحدود	۱۹۵۷ر۸ر۸
بندرشاهپور	تانگستان	دربندراست	-
	پن هیل	» »	-
	کوئین	» »	-
	سیتی اف لوکنو	درحدود	۱۹۵۷ر۸ر۱۰
	تری‌مانی	» »	اواسط اوت
	ویوی کرست	» »	۱۹۵۷ر۸ر۱۹
	کارسینك تونکورت	» »	۱۹۵۷ر۸ر۱۹
خرمشهر	بهارستان	دربندراست	-
	مارسدل	» »	-
	سیتی اف لوانز	درحدود	۱۹۵۷ر۸ر۱۸
بصره	دن وای برن	دربندراست	-
	سیتی اف لوانز	» »	-
	گدینك تورنکوت	درحدود	۱۹۵۷ر۸ر۵
	کارسینك تونکورت	» »	۱۹۵۷ر۸ر۱۳
	ویوی کرست	» »	هفته دوم اوت
	تری‌مانی	» »	آخر اوت
	لوردتوئیداسموئیر	» »	اوایل سپتامبر

برای سایر شخصات به ادرس زیر مراجعه فرمائید

فرانك س استریك وشرکاء (بصره) محدود

در بصره وبغداد و خرمشهر

آ-۱۳۲۹۲

جلد دوم

بخش چهارم

فصل سی و یکم

در یکی از بعدازظهر های سرد ماه ژانویه ۱۸۶۶، اسکارلت در دفتر کوچك تارا پشت میز تحریر نشسته و برای عمه پیتی نامه مینوشت و برای دهمین بار برای او شرح میداد که چرا هیچکدام از آنها، نه خودش نه ملانی و نه اشلی هیچك نمیتوانند به آتلانتا باز گردند و ما او زندگی کنند. بی تابانه قلم را بر وی کاغذ بگردش در میآورد برای اینکه میدانست عمه جز دو سطر اول بقیه سطور را نخواهد خواند و باز نالان وشکوه کنان باو خواهد نوشت که «آخر من نمیتوانم در اینجا تنها زندگی کنم برای اینکه میترسم!»

انگشتانش یخ کرده بود و هر چند لحظه یکبار مکث میکرد تا آنها را کمی مالش دهد و گرم کند. پاهایش را هم متوالیا میکوشید در کفش مندرسی که شبیه به پاپوش ضخیم بدون رنك وشکل بود فرو برد. دیگر آن کفش نه پاشنه‌ای داشت ونه تختی، بجای آنها قطعات مندرس قالی را میخکوب کرده بود، فرشی که پایش را روی آن گذاشته بود حایل بین او و کف اطاق بود ولی پایش را هیچوجه گرم نمیکرد. آن روز صبح ویل اسب را بر داشته و به جو تز بورورفته بود تا آنرا عمل کند. پیش خود فکر میکرد که واقعا دورهٔ عجیبی شده اسبها از مردم خوشبخت تر ند برای اینکه میتوانند نعلی بپا داشته باشند در حالیکه پای مردم بصورت پای سگهای ولگرد برهنه و کثیف در آمده بود.

شهپر را بر داشت تا بنوشتن خود ادامه دهد ولی صدای ویل که خبر باز گشت او را میداد او برا از ادامه نگارش باز داشت. صدای تاپ تاپ پای چوبش را در سر سرای وسط شنید که نزدیك میشد ولی ناگهان استاد یك لحظه تامل کرد تا داخل دفتر شود ولی چون حرکت نکرد شتابزده سمش را سرد. ویل بعد از یك دقیقه داخل شد. گوشهایش از سرما قرمز و موهایش آشفته بود یك لحظه ساکت با و نگاه کرد لبخندی تمسخر آمیز بر لب داشت پرسید:

- میس اسکارلت، شما چقدر پول با خودتان دارید؟

اسکارلت کمی جبر تر ده پرسید:

- ویل، نکند برای خاطر پول خیال ازدواج با من داشته باشی؟

از نیویورک تایمز

بقلم هانسون و. بالدوین

کشورهای جهان ۱۸ تا ۲۰ میلیون نفر تحت السلاح دارند

خارجی که هر سال دنیا برای تسلیحات متحمل میشود یک عدد دوازده رقمی است

درمقاله زیر که طی سه شماره از نظر خوانندگان خواهد گذشت سردبیر نظامی نیویورک تایمز وضع فعلی دنیا از نظر تسلیحاتی وخطرات آن را شرح میدهد وپیشنهادهائی دراین زمینه بعمل میآورد

هفته گذشته داستان ۱۱ ساله مذاکرات خلع سلاح بابن بست دیگری روبرو گردید.

نامه تند بولگانین نخست وزیر بریتانیا مانند آب سردی بود که بروی آتش مذاکرات خلع سلاح ریخته شد.

هارولد استاسن رئیس هیئت نمایندگی امریکا در کمیته فرعی خلع سلاح میکوشید این مطلب را پنهان کند ولی کاملا معلوم بود که مذاکرات باب دوران رخوت دیگری روبرو گردیده است.

مذاکرات فعلی اکثر اد بارهٔ موقعیت فعلی، خطرات آن، پیشنهادات سابق وآتیه موافقت روی این مسئله دور میزند.

وضع تسلیحات جهان

درحال حاضر مخارجی که هر ساله جهان برای مسابقه تسلیحاتی متحمل میگردد یکعدد دوازده رقمی یا ۱۰۰ میلیارد دلار است این مبلغ صرف تهیه سلاح ونگهداری سپاه میشود. تعداد افراد نظامی کشورهای جهان بین ۱۸ میلیون تا ۲۰ میلیون نفر است. مخارج سرسام آور صرف تهیه سلاحهای جدید اتمی و هیدروژنی وموشکهای حامل این سلاحها میشود.

نیروی نظامی جهان بین دو دسته یعنی بلوک کشورهای کمونیست و کشورهای آزاد جهان تقسیم گردیده است و کشورهای نیروهای کمونیستی خدمت میکنند که تقریبا بین ۴۰ تا ۵۰ هزار هواپیما و هزاران کشتی کوچک و بزرگ در اختیار دارند. تعداد افراد نظامی کشورهای جهان آزاد به ۷٫۵۰۰٫۰۰۰ نفر تا ۷٫۸۰۰٫۰۰۰ نفر بالغ میگردد که ۵۳ هزار هواپیما و تعداد بیشماری کشتی در اختیار آنانست کشورهای باصطلاح بیطرف جهان هم مجموعا نیروی کمی را تشکیل میدهند ولی بهرحال برای تعادل نیروها نقش موثری بعهده دارند.

دو قدرت بزرگ

بمعنی کامل کلمه فقط دو نیروی نظامی واقعا بزرگ وجود دارد، یکی ارتش آمریکا و دیگری ارتش شوروی، که میتوانند دست بهر گونه عملیات نظامی بزنند. در مورد نیروی اتمی نیز سه کشور بیشتر دارای آن نیستند، آمریکا، شوروی و انگلیس، امریکا از لحاظ نیروی اتمی از دو کشور دیگر بی نهایت جلو است و مدتهاست پر قدرت ترین ومتنوع ترین سلاحهای اتمی را داراست وامتیاز دیگرش در اینمورد بر دو کشور دیگر اینست که قابلیت انعطاف بیشتری دارد باین معنی که تجهیزات خود را بهتر میتواند با مقتضیات روز تطبیق دهد.

جدول زیر که تعداد بمب های اتمی و هیدروژنی هر کشور را نشان میدهد مشخص قدرت اتمی سه کشور مزبور است:

امریکا	۸۰ تا ۸۵
شوروی	۳۰ تا ۴۰
انگلیس	۱۲

سلاحهای مهم دیگر نیز از قبیل موشکها و بمب افکن های دوربرواز فقط در اختیار سه کشور فوق الذکر است وانگلیس از دو کشور دیگر خیلی عقب تر است.

در ذیل بین نیروهای نظامی دول معظم مقایسه ای بعمل آمده که بنظر خوانندگان میرسد:

آمریکا

مجموع کل افراد ارتش آمریکا بر طبق آماری که در تاریخ ۳۱ مامه در ۱۹۵۷ در دست بود بالغ بر ۲٫۷۸۹٫۶۴۲ می باشد که تا ۳۰ ژوئن ۱۹۵۸ به ۲٫۷۰۰٫۰۰۰ نفر تقلیل می یابد و تا سال ۱۹۶۰ باحتمال قوی حداقل ۹۰۰ هزار نفر دیگر از تعداد آن کاسته خواهد شد.

میزان تقریبی مخارج سال مالی ۱۹۵۸ برای مصارف امنیت ملی به ۴۳٫۳ میلیارد دلار بالغ میشود که وزارت دفاع ۳۸ میلیارد دلار از این مبلغ را برای مصارف خود اختصاص داده است این مبلغ صدی ۹٫۹ کل میزان تولیدات ملی است.

شوروی

مجموع کل افراد ارتش شوروی از ۴٫۱ تا ۴٫۸ میلیون نفر است (سال گذشته شوروی ها اعلام کردند علاوه بر تقلیل هائی که قبلا صورت گرفته تعداد یک میلیون و ۲۰۰ هزار نفر دیگر از نیروی نظامی خود میکاهند لکن عده ای عقیده دارند این کاهش افراد پس از انقلاب مجارستان متوقف گردید)

میزان مخارج نظامی شوروی بطور قطع معلوم نیست وخیلی از ارقام آن سری است لکن احتمال میرود شوروی سالانه معادل ۱۵ تا ۴۰ میلیارد دلار بعنوان بودجه نظامی مصرف کند این مبلغ صدی ۱۴ کل تولیدات ملی شوروی در سال ۱۹۵۵ میباشد.

امپراطوری انگلیس

مجموع کل افراد ارتش انگلیس به ۶۹۰ هزار نفر بالغ میگردد که بنا باظهار وزارت دفاع بریتانیا تا سال ۱۹۶۲ به ۳۷۵ هزار نفر تقلیل خواهد یافت.

(تعداد ۶۰ هزار نفر افراد اضافی که بریتانیا در ارتش های مستعمراتی دارد بجای خود باقی خواهد ماند) بودجه نظامی بریتانیا در سال مالی ۵۸-۱۹۵۷ بالغ بر ۳ میلیارد و ۹۷۶ میلیون دلار میشود در حالیکه بودجه مزبور در سال ۵۷-۱۹۵۶ معادل ۴ میلیارد و ۴۸۰ میلیون دلار بوده. مبلغ اخیر برابر صدی ۱۰ مجموع تولیدات ملی است.

چین کمونیست

مجموع کل افراد ارتش چین بین ۲٫۷۵۰٫۰۰۰ تا ۳ میلیون نفر است. بودجه نظامی اینکشور که البته کامل نیست بالغ بر ۲ میلیارد و ۳۴۱ میلیون دلار است که برابر صدی ۶ مجموع تولیدات ملی میباشد لکن چنانچه ارقام مخارج مخفی نظامی به آن افزوده شود این مبلغ بمیزان زیادی افزایش خواهد یافت.

فرانسه

مجموع کل افراد ارتش این کشور ۲۰۰٫۲۰۰٫۱ نفر است که در سال مالی بعد قرار است ۲۰۰ هزار نفر از آن کاسته شود.

مجموع کل بودجه نظامی فرانسه در سال مالی ۱۹۵۸ بطور تخمین برابر ۳ میلیارد و ۷۶۰ میلیون دلار است که معادل ۷ مجموع تولیدات ملی میباشد.

آلمان غربی

مجموع افراد نظامی آلمان غربی در حال حاضر ۱۰۰ هزار نفر میباشد ولی قرار است تا آوریل ۱۹۵۸ به ۱۶۵ هزار وسه سال بعد به ۳۴۵ هزار نفر افزایش یابد.

بودجه دفاعی آلمان غربی در سال مالی جاری ۲ میلیارد و ۱۴۳ میلیون دلار با صدی ۵ مجموع تولیدات ملی است.

علاوه بر نیروهای مذکور، ارتشهای بزرگ دیگر که اهمیت منطقه ای دارند عبارتست از:

ژاپن ۲۰۰ هزار نفر، ترکیه ۴۰۰ هزار نفر، ارتش کوچک ولی پر اهمیت اسرائیل، ارتش های مصر وسوریه که مجهز بتجهیزات شوروی است، کره جنوبی ۷۰۰ هزار نفر، ارتش چین ملی در فرمز ۶۰۰ هزار نفر، ارتش کوچک ولی پر اهمیت وبتنام جنوبی، ارتشهای هند وپاکستان که گرفتار بن بست کشمیر هستند، نیروهای زمینی قابل ملاحظه کره شمالی و کشورهای اقمار اروپای شرقی.

ناتمام

غلطک ۷ تن

یکدستگاه غلطک هفت تن ساخت گرین انگلیس رسید

تهران اروپ میدان فردوسی

آ-۱۴۰۸۲ ۱-۳

آگهی مناقصه خرید الکتروپمپ

اداره کل غله ونان خرید یکدستگاه الکتروپمپ ۴ اینچ جهت سیلوی شیراز را از طریق مناقصه خریداری مینماید.

داوطلبان میتوانند بامراجعه بکارپردازی این اداره واطلاع از شرایط مناقصه پیشنهادات خود را تا آخر وقت اداری روز شنبه ۱۹ مردادماه ۱۳۳۶ لاک ومهر شده بدفتر اداره کل غله ونان تسلیم ورسید دریافت دارند.

پیشنهادات واصله روز یکشنبه ۲۰ مردادماه ۳۶ ساعت ده در کمیسیون معاملات باز وقرائت خواهد شد.

حضور پیشنهاددهندگان درجلسه آزاد واداره در رد یا قبول یک یا کلیه پیشنهادات مختار خواهد بود پیشنهادات بعد از تاریخ مقرر ترتیب اثر داده نخواهد شد. آ-۱۴۱۶۸ رئیس اداره کل غله ونان

از نیویورک تایمز

بقلم ساسزلرگر

هند میخواهد در خلیج فارس جانشین انگلستان شود

نهرو تا زمانی که خودش قدرت کافی بدست نیاورد با انهدام نفوذ انگلستان مخالف است

پاریس - آنچه که در دنیای پر از جوش وخروش عربی طوفانی ایجاد کرده وجود شخص عبدالناصر نیست بلکه بموجب اصلی این آشفتگی آن قسمت از نظریات واعتقادات سیاسی است که رئیس جمهور مصر بعنوان نماینده ومظهر آن در دنیای عرب شناخته میشود.

حوادث کنونی مسقط وعمان را میتوان بدقت طریق توجیه کرد که یک فئودال بزرگ که دوسال قبل تبعید شده است میخواهد فئودال بزرگتری را که سلطان مسقط وعمان نامیده میشود بزانو در آورد.

سلطان که کشورش تحت الحمایه انگلستان میباشد برای مقابله وایجاد تعادل در برابر نیروهای رقیب که توسط قاهره تقویت شده است از بریتانیا تقاضای کمک نظامی کرده واکنون بین قوای طرفین عملیات نظامی محدودی ادامه دارد اما این گونه زد وخوردهای کوچک درمناطق واقع بین دریای سرخ وخلیج فارس تقریبا یک امر عادی است.

دلائل بحران

برای هیجاناتی که اکنون در این قسمت از جهان وجود دارد دو مرتبا صورت وقایعی نظیر ماجرای مسقط وعمان تظاهر میکند سه دلیل اصلی میتوان قائل شد:

در درجه اول باید علت اصلی را در وضع ناراحتی که مسابقه تسلیحاتی شوروی بهادر خاورمیانه از دو سال پیش بوجود آورده ووقایعی که منجر به دخالت مسلحانه انگلیس وفرانسه در کانال سوئز گردید وبه شکست و ناکامی آنها منتهی شد جستجو کرد.

دلیل دوم آنست که مصر بدون شک علاقمند میباشد با ایجاد انواع تحریکات سیستم تحت الحمایگی را که فعلا انگلستان نسبت بشیخ نشین های ساحلی خلیج فارس اعمال میکند برانداز د.

وبالاخره سومین دلیل این اغتشاشات آنست که مصر میخواهد اختلاف بین عربستان سعودی دوست مورد حمایت ما و انگلستان متحدمان را تشدید نماید.

انگلستان با توجه به وضع خاص خویش در خلیج فارس چند ماه قبل از آمریکا تقاضا کرد نماینده مشاوری به دربار سلطان مسقط اعزام گردد اما دولت آمریکا هیچگونه تصمیمی در این باره اتخاذ ننمود وتصور هم نمیرود تا زمانیکه بحران فعلی خاتمه یابد در این مورد تصمیمی گرفته شود.

قیام فعلی عمان توسط امام این ناحیه و برادرش که چندی قبل بهمراهی عده ای از پیروان خویش از تبعیدگاه خود در مصر باز گشته اند رهبری میشوند.

دخالت جت های جنگنده انگلیسی و انتقال چند واحد از سربازان اینکشور به نزدیکی مناطق عملیات از طرف رادیوهای مسکو وقاهره بعنوان عملیات امپریالیستی وانمود شده وفرستنده های مذکور شورش عمان را یک انقلاب ضد استعماری تلقی کرده اند.

بوریمی دوم

اکنون امکان ادامه وتوسعه شورش عمان بیشتر مربوط بروش عربستان سعودی میباشد که بیابان پر از شن وصخره های مخوفی سرزمین آن کشور را از صحنه عملیات جدا میکند.

وقایع عمان بی اختیار خاطره قیام تبعیدی دیگری بنام عبدالعزیز بن سعود را در اوائل همین قرن بخاطر میآورد که ناگهان از کویت سوی عربستان حرکت کرد وبا تصرف ریاض تسلط خویش را بر جزیرة العرب برقرار ساخت.

آیا امام عمان نیز خواهد توانست چنین نقشی را بازی کند؟ بدون شک پاسخ این سئوال منفی است.

آنچه که عبدالناصر برای تشدید اختلاف انگلستان وعربستان سعودی بدان تکیه میکند دعاوی این کشور بر سرواحه بوریمی است.

در سال ۱۹۵۲ سعودیها با ۴۰ نفر به واحه بوریمی حمله ور شدند وبا آنکه در سراسر این عملیات هیچگاه تعداد مهاجمین سعودی از ۲۰۰ نفر تجاوز نکرد معذالک همین عملیات کوچک ومحدود در دسر بزرگی برای انگلستان ایجاد کرد.

اکنون عبدالناصر میخواهد «نیزوا» را بصورت «بوریمی» دومی در آورد واین شهر عربی را بار بگزارهای اطراف آن وحرارت خارق العاده ای که به ۱۳۰ درجه فارنهایت در سایه میرسد وسیله تشدید اختلافات انگلستان وعربستان سعودی قرار دهد.

درحال حاضر رؤیای قاهره برای تشدید اختلافات عربستان سعودی و انگلستان به نتایج ثمربخشی نرسیده است.

ملک سعود اکنون با هیلاسلاسی امپراطور حبشه مشغول مذاکره است ومسلماً وی را طرفدار جدی آمریکا ودنیای غرب خواهد یافت.

امپراطور حبشه بخوبی این موضوع را میداند که مادر پناه طرح ایزنهاور میخواهیم از تشدید اختلافات موجود در خاورمیانه جلوگیری کرده طرفین منازعات را در این منطقه از هر گونه اقدام تندی باز دارد.

مسلماً این امر فقط ضرر شوروی ومصر تمام خواهد شد.

عربستان سعودی از اینکه در مرزهای این کشور ناراحتی و اغتشاش وجود داشته باشد هیچگونه نفعی نمیبرد انگلستان نیز اگر مایل به جلوگیری از شورش و طغیان در شیخ نشین های خلیج فارس باشد باید اصرار نماید که هرچه زودتر اوضاع بحرانی خاورمیانه خاتمه یابد روشن است که آمریکا نیز اعاده نظم و آرامش را در این ناحیه جداً طالب میباشد.

نهرو مخالف است!

دلائلی در دست است که روشن مینماید نهرو دوست دیرین وصمیمی عبدالناصر هم آرزوی موفقیت ویرا در نقشه هائی که جهت شیخ نشین های خلیج فارس طرح کرده ندارد.

خلیج فارس از نظر دولت هند دارای اهمیت حیاتی است و یک راه تاریخی تجارتی برای این کشور بشمار میرود.

هیچکس نمیتواند منکر اهمیت استراتژیک وتاریخی این راه برای هند بشود.

دهلی جدید تا کنون ناسیونالیسم عرب را مورد حمایت قرار داده و با تشکیل فدراسیون آزاد الجزائر، مراکش و تونس موافقت کرده است هند هیچ نوع مخالفتی با توسعه مصر ندارد وحتی بمسئله تشکیل دولتی که بین دریای مدیترانه و خلیج عقبه بوجود آمده وبطور روز افزون در حال توسعه و ترقی باشد با نظر بدی نمینگرد اما از نظر این کشور منطقه ای که بین کومت وعدن قرار گرفته بکلی وضع دیگری دارد.

منفعت نهرو در اینست که قدرت و نفوذ انگلستان در طول منطقه شرق دنیای عربی ادامه یابد تا زمانیکه هند برای اداره وتحت الحمایه قرار دادن این ناحیه شخصاً قدرت کافی بدست بیاورد.

از نظر هند قدرت گرفتن عبدالناصر در این ناحیه که به پشتیبانی پان اسلامیسم وباتکای شوروی است بکلی خطرناک تلقی میشود.

توجه باین مسائل حقایق اوضاع مسقط را کاملا روشن میسازد.

مبارزه دو فئودال

برخلاف آنچه شایع شده قیام عمان ارتباطی با انقلاب ضد فئودالی ندارد. هم امام عمان وهم سلطان مسقط هر دو فئودال بتمام معنی هستند.

ملک سعود یا بدآنچه را که از هیلاسلاسی در آدیس آبابا شنیده است بخاطر داشته وواقعیت موضوع مسقط وعمان را با مسائل دیگر مخلوط نکند ونه تنها واشنگتن بلکه حتی دهلی جدید نیز باید ویرا نصیحت کند که در این مورد از دامن زدن بآتش خودداری نماید.

قابل توجه مدیران کارگاههای صنعتی

جوشهای ۳۰۰ آمپر برقی وجوشهای ترانسورموتور ۱۸۰ آمپر موجود است

Dalex-Products

آ-۱۴۰۹۴

ریش تراشی زنانه خود را با خمیر ریش پالمولیو صورت خود را

خمیر ریش پالمولیو دو نوع است با کف و بدون کف. هر دو را خوب کف کنید

از هیچ چیز استفاده نکنید جای موثر زنرو بهترین

۱. صورت خود را با آب و صابون شست نیز نمائید.

۲. پس خمیر پالمولیو بکف یا بدون کف را بصورت خود بمالید.

۳. بعد آنرا به اصلاح صورت خود بپردازید.

هر روز صورت خود را با خمیر ریش پالمولیو بتراشید

خمیر ریشی که مردان کامیاب صورت خود را با آن اصلاح مینمایند

POSC-56-1-PR آ-۱۴۱۲۲

QUAKER CITY

REG. U.S. PAT. OFF.

100% PURE PENNSYLVANIA BONDED MOTOR OIL

PENNSYLVANIA PETROLEUM PRODUCTS CO. PHILADELPHIA, PA.

GRADE CRUDE OIL ASSOCIATION NO. 706

روغن موتور

کواکر سیتی

محصول بزرگترین کارخانه آمریکا: پنسیلوانیا

از سال ۱۹۱۹ شهرت جهانی دارد

نماینده انحصاری

شرکت سهامی ب.ب.اس

لاله زار نو کوچه منفرد تلفن ۳۲۳۸۱

100% PURE PENNSYLVANIA OIL

آ-۱۴۱۷۲ ۱-۲ (کانون آگهی نوین)

نماینده انحصاری - شرکت سهامی فیروز خیابان سعدی

مراکز فروش فروشگاه فرزین لاله زار و سایر مغازه های معتبر

آ-۱۴۱۰۶

۳ — بر باد رفته

- نه، خانم، فقط پرسیدم!

باز هم نگاهی استفسار آمیز باو انداخت. قیافهٔ بل خیلی جدی بود تا آنروز هیچوقت سیمای بل را جدی ندیده بود. گرچه حس میکرد که اتفاقی بایستی رخ داده باشد پاسخ داد:

- ده دلار طلا دارم! این آخرین بازماندهٔ پولی است که از افسر شمالی بمن رسیده!

- متاسفانه کافی نیست!

- کافی برای چه؟

- کافی برای مالیات!

ولنگ لنگان نزدیک بخاری آمد، چوبها آرامی میسوختند وشعله های لرزان باطراف میپراکندند.

حیرتی وصف ناپذیر بر اسکارلت مستولی شده بود. یکدقیقه او را نگاه کرد و آنوقت گفت:

- مالیات؟ خدای من! وبل مگر نه ما مالیات خود را پرداخته ایم؟

- راست است خانم، ولی میگویند آنچه داده اید کافی نیست. امروز در جونز بورو صحبت از همین موضوع بود.

- ولی وبل من نمیتوانم بفهمم درست بمن حالی کن.

- میس اسکارلت! هیچ میل ندارم در این موقع که فکر شما ناراحت است واینقدر گرفتاریهای مختلف دارید با شما راجع باینموضوع صحبت کنم ولی ببینید موضوع اینستکه شما مالیات تارا را آنقدر که باید بپردازید نپرداخته اید. متاسفم که مامورین جمع آوری مالیات نسبت بتارا نظرشان خیلی بیش از هر ملکی در سراسر این منطقه است.

- ولی وبل، متوجه نیستی چه میگویم وقتی من مالیات اینجا را بقدر کافی پرداخته ام کسی حق ندارد دوباره از من مطالبه کند.

- خوشحالم که شما زیاد به جونز بورو مسافرت نمیکنید اگر می رفتید میفهمیدید که چه غوغائی براه است دیگر این شهر جای یک زن حسابی نیست. سراسر این شهر پر از دستجات ولگرد «اسکالاواگ» (۱) و «کاریت باگر» (۲) است غوغائی است، جنجال، انسان را دیوانه میکند از این گذشته غلامانی که آزاد شده اند محشر کبرائی براه انداخته اند دیگر علنا سفید پوستها را در خیابان هول میدهند ...و

- صحبت از مالیات میکردی اینهاچه ارتباطی بمالیات دارد؟

- صبر کنید میس اسکارلت، الآن بآن هم خواهیم رسید. همانجا بود که یکروز از دهان عده ای صحبت تارا را شنیدم خودم را باینطرف وآنطرف رساندم وشب درمیکده از این وآن حرف پرسیدم نمیدانم

(۱) Scallawag - در دوران احیای جنوب پس از جنگ (۱۸۶۵-۱۸۷۰) افرادی بی خانمان و سرگشته وتهی دست از نژاد سفید پیدا شده بودند که طرفدار حزب جمهوریخواه بودند وآنها را «اسکالاواگ» میخواندند

(۲) Carpetbagger - لقب ننگ آوری که بافراد هواخواه حزب دموکرات جنوب میدادند.

اطلاعات اقتصادی

امور مالی

درباره گزارش تایلور

-۲-

قسمت سوم گزارش آقای فرزد رئیس کمیسیون دارائی شورای عالی اقتصاد در باره گزارش مشاور مالیاتی آقای نهاور درباره سیستم مالیاتی ایران

۵ـ دریك قسمت گزارش مرقوم داشته‌اند «کارها در کمیسیونهای تشخیص معطل مانده و بسرعت نمیگذرد بایستی بتعداد کمیسیونها اضافه شود.»

این نظریه بطوری بیان شده که از خارج جلب توجه میکند و تصور میرود با افزایش تعداد کمیسیونها پرونده‌ها زودتر خاتمه پیدا میکند ولی کسانیکه در عمل وارد اند میدانند که در تمام این مدت برحسب میزان کار و تعداد پرونده تعداد کمیسیونها کم و زیاد شد و اینکه کمیسیونها نمیتوانند در روز تعداد زیادی پرونده وارسیدگی نموده نظر بدهند برای آنست که در هر روز بیکی دو نفر از مودیان برخورد می نمایند که بایستی در اطراف اوتحقیقات محلی شده، یادفاتر و حساب ارائه میدهند و این حساب مربوط بیك سال عملکرد یك تجارتخانه است حساب نقد و جنس و انبار، موجودی دارد اعضای کمیسیونهم که از مأمورین مجرب و قاضی تکشیل شده تخصص حسابداری ندارند ناچار بایستی حساب‌ها بوسیله حسابداران رسیدگی شود و این اقدام طول مدت و صرف وقت لازم دارد.

در سایر کشورها برای رسیدگی بحساب مودیان مالیاتی تشکیلات حسابداران قسم خورده دارند که مودی مستقیما دفاتر و حسابهای خود را نزد آنها برده رسیدگی می نمایند و برك تصدیق می دهند که همان برای تسویه حساب مالیاتی ملاك عمل قرار داده میشود. در ایران هم این موضوع از سال ۱۳۲۸ در قانون پیش بینی شد.

لیکن بواسطه فقدان تعداد حساب ددارن قسم خورده که در این قسمت تخصص داشته باشند تا کنون عملی نشده این هم یکی از مقدماتی است که اگر فراهم شود سرعت جریان عمل مالیاتی تاثیر فراوان دارد و الا با صرف اظهار نظر که کارها سرعت جریان پیدا کند منظور عملی نخواهد شد.

قسمت دوم ـ راهنمائی هائی که از طرف آقای دکتر متلر در بعضی قسمت‌ها بعمل آمده است.

۱ ـ در یك قسمت گزارش اشاره نموده‌اند «برای وصول مالیات مستغلات ممکن است از موسسات امریکائی نست بخانه‌هائی که در اجاره امریکائیها است ملاك عمل بدست آورده و مالیات مقرر را مطالبه نمایند»

این راه نمائی موجب تشکر است و آنچه اطلاع حاصل شده اولا مامورین وصول این عمل را انجام داده و مالیات این منازل هم وصول میشود ثانیا این یك قسمت خیلی خیلی کوچك از مالیات‌ها است و عمومیت ندارد زیرا هم تعداد آمریکائیها در ایران محدود و هم خانه‌هائی که بآنها اجاره داده شده است منحصر می باشند.

۲ ـ در گزارش اولیه آقای دکتر تایلور برای طرز ممیزی املاك مزروعی و همچنین مالیات بر خانه‌های شخصی طرحهائی پیشنهاد شده بود که اینك هر دو قسمت این پیشنهاد تحت مطالعه و بررسی وزارت دارائی قرار گرفته و بشرح ذیل مراتب طرف توجه میباشد.

الف ـ راجع به ممیزی املاك مزروعی از روی ماخذ بهای املاك اولا بایستی این نکته تذکر داده شود که با این فکر در سالهای ۳۱ـ۱۳۳۰ بوسیله چند فقره پیشنهاد رسیده مورد توجه وزارت دارائی واقع و حتی لایحه قانونی هم تنظیم و تقدیم مجلس شورا بعمل گردیده است که هنوز به تصویب نرسیده.

در ثانی جا داشت که آقای دکتر تیلر قسمتی از اوقات خود شان را هم صرف مطالعه در امور اقتصادی ایران می فرمودند زیرا امور مالی یك حصه از امور اقتصادی و بلکه جزء آن است و بایستی نسبت بهر دو موضوع نظرهای مقتضی اتخاذ گردد.

مثلا اگر آقای دکتر مطالعه نموده بودند که یك کشور فلاحتی با این همه اراضی و آب و کشاورز چرا همه ساله محتاج بوارد کردن قسمتی از آذوقه خود از کشورهای خارج میشود باین نکته پی برده بودند که اگر وضع کشاورزی در ایران بهبود حاصل نماید طبعا وضع صندوق خزانه هم از حیث مالیاتها و یا لااقل همان میزان مبلغی که بخارج کشور منتقل میگردد تا آذوقه وارد شود تقویت میگردید.

صحیح است که طرز ممیزی املاك فعلا کافی بمنظور نیست و ممیزی از روی بهای املاك آسان تر است ولی اجراء یك طرح تازه و تغییر ممیزی فعلی بایستی دقیقا تحت مطالعه و بررسی قرار گرفته وضع کشاورزان و مالکین مورد توجه واقع شود زیرا فعلا مالیات از کل در آمد ملك گرفته نمیشود از هر ملکی رعیت و مالك نسبت خاصی سهم دارند و مالیات فقط از سهم مالکانه دریافت میشود نه از سهم رعیت پس اگر یك ملکی یکمیلیون ریال درآمد داشته باشد و دو سوم آن سهم رعیت باشد یك سوم سهم مالك است در صورتیکه مالیات و هزینه ملك نیز عده مالك می باشد.

بطور خلاصه نباید بدون مطالعه کاری کرد که همین مقدار جزئی گندم هم که آذوقه سالانه اهالی کشور است از بین رفته و تمام مصرف نان کشور از خارج وارد شود ایران یك کشور فلاحتی است پایه و اساس اقتصادی این کشور بایستی بر اساس زراعت و فلاحت گذارده شود دوره بهره برداری فقط هر قدر هم طولانی باشد معهذا یك بهره موقتی است ولی این عایدات کشاورزی است که روز بروز تزاید یافته کشور آباد می شود هم خود اهالی در رفاهیت می باشند و هم از سایر نقاط دنیا که جمعیت زیاد میشود با طیب خاطر و التماس اضافه آنرا طالب و خریدار خواهند بود

از همان دوره حملات عرب و مغول به ایران همواره وضع کشاورزی در این کشور رو به قهقرا رفته اگر هم چیزی باقیمانده از نظر تولید و استفاده و یا صادرات بوده است بلکه تنازع بقاء موجب شده است بهر نحو و طریق شده با وسائل قرون متوسط در روی خرابه‌های سابق زراعت نمایند تا قوت لایموت خود را در آن اراضی باقیمانده تهیه و تدارك کنند تا دچار عسرت و گرسنگی نشوند

پس اتخاذ تصمیمات مختلف و وضع مالیات جدید و یا ممیزی طرح نوین هم نباید طوری باشد که وضع فعلی کشاورزی را در این کشور سرنگون نموده از بین ببرد شکی نیست که ممیزی از روی بهای املاك سهلتر و آسانتر است تا از روی درآمد املاك و تعیین مقدار انواع محصول و بهای آن اما انعمل چون یکدوره جدیدی برای مالکین املاك فراهم میکند لازم است موضوع با حضور عده‌ای از متخصصین فن مطالعه و تمام نکات و دقایق لازم آن در نظر گرفته شود از بدو شروع بکار سه نکته مهم اساسی (عمران و آبادی املاك) (تقویت کشاورزان) (بالا بردن سطح کشت مزروع) همواره مورد توجه قرار داده شود و وقتی این نظریات کاملا تامین، صاحبان املاك هم متوجه شدند که تشخص در آمد از روی بهای ملك عمل ممیزی را تسهیل مینماید و این اقدام بنفع آنها هم تمام میشود طرح عملی آن تهیه و پس از تصویب قانون آن موقع اجرا گذارده شود.

ب ـ راجع بمالیات بر خانه‌های شخصی کسی منکر آن نیست که اگر یك نفر آن قدرت و توانائی را دارد که در یك عمارت یك میلیون تومانی زندگانی کند و از سر تا پای آن بهره مند شود و جهی هم بابت مالیات بدولت بپردازد ولی با پیدایش چند ساختمان مجلل در مرکز کشور که بیشتر آنها هم موسسات یا ادارات و یا برای استفاده از اجاره آنها تهیه شده نمیتوان از عموم صاحبان منازل شخصی مالیات مطالبه نمود زیرا وضع کشور ایران با کشورهای اروپا و امریکا تفاوت فاحش دارد در ممالك خارجه بیشتر اهالی در آپارتمانها زندگی می نمایند و خانه‌های مجلل منحصر بافراد محدود و بدست ولی در ایران هنوز آپارتمان بقدر کافی موجود نیست و مردم هم عادت بزندگانی در آپارتمان ندارند و بلکه ناچار اند از نظر حفظ شعائر مذهبی یك چهاردیواری برای عائله خود تهیه نموده و در آن سکونت نمایند که غالبا این خانه‌ها از خشت و گل ساخته شده و در هر سال بمیزان قیمت آن بایستی صرف تعمیراتش بنمایند

ولی اگر شخصی خانه را بمبلغ گزاف و مجلل تهیه نموده و شخصا ساکن باشد قدرت پرداخت مالیات را هم دارد چنانچه موضوع از طرف وزارت دارائی هم طرف توجه قرار گرفته و تحت مطالعه گذارده‌اند. «ناتمام»

بازار تهران

سفارش پنبه برای فرانسه

دیروز بازار تهران راکد بود حجم معاملات کم بود اغلب مظنه‌ها تنزل کرد یکنفر تقاضای کارت بازرگانی کرد و یك شرکت تجارتی حمل و نقل تاسیس شد مظنه بهره ثابت بود.

بازار آهن آلات ساکت بود و معاملاتی انجام نشد اغلب کالاهای مرخص شده آهن آلات بود، بازار چای خارجی ساکت و مظنه‌ها رو بتنزل بود، بازار قماش رونقی نداشت و مظنه‌ها تا ۵ درصد تنزل کرد بازار اتومبیل راکد بود و روی لاستیك معامله‌ای صورت نگرفت

بازار چای داخله جهت صادرات خوب بود و بوعده سه ماهه معامله شد، امروز کمپانی فرانسوی و بلژیك جوتز سفارش خرید پنبه کوکرس و عده دو ماهه کیلو گرمی ۴۲ ریال داده از ارزیره و مغز بادام مانند روز قبل فعالیت زیادی نداشت روی پشم معامله‌ای انجام نشد، بازار پوست و روده و فرش مانند روز قبل جریان عادی داشت.

صنایع

درباره واگذاری کارخانه‌ها بمردم وزارت صنایع اطلاعاتی منتشر میکند

وزارت صنایع و معادن شروع بمطالعه درمورد نحوه واگذاری کارخانه های دولتی و فروش سهام آن به مردم نموده است.

درین مطالعه باید موضوع هر یك از کارخانه‌ها و میزان سرمایه کارخانه و وضع ماشین آلات و درآمد سالیانه کارخانه روشن شود.

ترتیب اداره امور اداری و فنی این کارخانه‌ها باید قبلا تحت بررسی دقیق قرار گیرد تا مشکلاتی که کارخانه های شرکت کنونی از قبیل کارخانه های اصفهان با آن روبرو هستند، پیش نیاید.

بعض از این کارخانه‌ها مانند کارخانه های قند سود میدهند و برخی ضرر دارند.

دولت معتقد است که اگر این کارخانه ها روی سیستم صحیح اداره شود ضرر نخواهد کرد.

بقرار اطلاع وزارت صنایع و معادن در نظر دارد بزودی اطلاعات جامعی پیرامون نحوه واگذاری این کارخانه‌ها و ترتیب خرید سهام آن در اختیار مردم بگذارد.

با واگذاری کارخانه‌هائی مانند قند احتمال میرود دولت موافقت نماید احداث کارخانه قند از طرف مردم تحت شرایط آزاد باشد.

سفارش فیلم‌های تعلیماتی

اخیرا از طرف مرکز راهنمائی صنعتی «انستیتو تکنولوژیك» چند نوع فیلم تعلیماتی بفرانسه سفارش داده شده است.

در این فیلمها طرق صحیح ساختن اشیاء گوناگون صنعتی بطور ساده‌ای نشان داده شده و قرار است این فیلمها برای صاحبان صنایع بمعرض نمایش گذاشته شده و ضمن آن بیشتر فتهای صنعتی مختلف طرز کار آن با وسایل صنعتی مدرن به صنعتگران ایرانی آموخته میشود.

اضافه اعتبار اسکناس و اعطای وام بصاحبان صنایع

برای استفاده از اضافه اعتبار بیشتوانه اسکناس که در اختیار بانك ملی ایران میباشد و پرداخت وام بصاحبان صنایع جهت تکمیل کارخانه‌های موجود و ایجاد صنایع جدید اقداماتی صورت گرفته است.

نظر وزارت صنایع اینست که هزینه های دولاری تکمیل، توسعه و یا تاسیس کارخانه‌های جدید از محل هشت میلیون دولار کمیسیون مشترك و مخارج مالی آن از محل حساب مخصوص اضافه اعتبار پشتوانه بهره کم تامین شود.

از طرف وزارت صنایع و بانك ملی قرار است ترتیب و شرایط لازم جهت تعیین نحوه دریافت و مصرف و پرداخت وام داده شود و صاحبان صنایع که چك با استفاده از این دو اعتبار کارهای خود را تکمیل کنند.

درلاراتوار کنسرو سازی

عملیات ساختمانی کارخانه بسته بندی خرما در خرمشهر ادامه دارد.

و بمنظور تعلیم فنون کنسرو سازی و کمك صاحبان کارخانجات ملی کنسرو جهت تربیت افراد متخصص اقدام بتاسیس یك لاراتوار آزمایش گردیده که وسائل و ماشین آلات آن تهیه و نصب آن شروع شده است.

این لابراتوار که نمونه کوچکی از کارخانجات بزرگ و مدرن کنسروسازی میباشد شامل کلیه قسمتها و ماشین آلات لازم بوده و تقریبا تمام عملیات مقدمات آن و نصب بعضی قسمت‌های کارخانه به اتمام رسیده است.

محصولات داخلی

افزایش صدور ابریشم

محصول ابریشم سال جاری کشور به نسبت قابل ملاحظه‌ای افزایش یافته و تنها ظرف چهار ماهه اول سال جاری مقدار ۱۵۷۴۰ کیلو ابریشم تولید و بکشورهای فرانسه ـ ایتالیا ـ بلغارستان ـ سوریه و عراق صادر شده است.

این مقدار حدود ۳۲۲۶ کیلو کمتر از جمع ابریشمی است که در تمام مدت سال گذشته بکشورهای خارج صادر شده است.

در سال ۱۳۳۵ فقط ۱۸۹۶۶ کیلو ابریشم بخارج از کشور صادر گردیده بود امسال میزان صادرات ابریشم کارخانه ابریشم کشی رشت هم افزایش یافته است.

هدف اولیه تاسیس کارخانه ابریشم کشی رشت تولید ابریشم باب صادرات کشور بوده است زیرا صادرات کشور در سال ۱۳۳۰ صفر بوده و از سال ۱۳۳۱ صادرات ابریشم کشور شروع گردید.

کارخانه ابریشم کشی رشت دارای ۱۹۷ دستگاه میباشد که ۱۸۰ دستگاه آن از کارخانه حریر بافی چالوس منتقل گردید و ۱۷ دستگاه آن در محل ساخته شد در کارخانه حریر بافی چالوس ۳۰۰ دستگاه ابریشم کشی دیگر برای رفع احتیاجات بافندگی آن کارخانه موجود میباشد

فعلا آزمایشگاهی در محل کارخانه رشت دایر گردیده تا ابریشم تولیدی از هر حیث جهت صدور بخارج از کشور مورد اطمینان باشد.

حمل و نقل

بارگیری در حدود ظرفیت

هفته گذشته سومین کمیسیون رسیدگی بوضع کامیونها و بارگیری در حدود تناژ رسمی آنها با حضور وزیر راه تشکیل شد

در خاتمه جلسه آقای آذرفر رئیس سندیکای مالکین کامیونها بخبرنگاران گفت:

وزارت راه در جلسات قبل و این جلسه پیشنهاد کرده است که کامیونها بیش از ظرفیت رسمشان بار حمل نکنند و برای اجرای این قانون در شهرستانها دستگاههائی توزین نصب شود ولی مامعلت خرابی راهها و مخارج زیاد نگهداری کامیونها و گرانی وسائل یدکی و بعد مسافات، پیشنهادهای دیگری مطرح کردیم که مورد بحث است و اگر پیشنهاد وزارت راه مورد موافقت قرار گیرد مسلما مظنه حمل کالا هم باید رسما ترقی کرده و تثبیت شود

کشاورزی

ایستگاه تربیت گوسفند

در اراضی قزل حصار که زهکش چهارده هکتار آن شروع خواهد شد و جمعا هفتصد هکتار است از طرف بنگاه دامپروری یك ایستگاه تربیت گوسفند بوجود خواهد آمد مقصود از بوجود آوردن این ایستگاه که فقط سه تا چهار هزار گوسفند در آن جای داده خواهد شد تربیت و توسعه بعضی از گوسفندانی است که نژاد آنها برای محیط ایران و آب و هوای گوناگون آن متناسب است.

آبی که فعلا در قزل حصار وجود دارد فقط برای مشروب کردن صد هزار هکتار کافی است و برای مشروب کردن بقیه اراضی چند حلقه چاه عمیق حفر خواهد شد.

شرکتها

شرکت های اتوبوسرانی

امروز سرمایه شرکت شکارچی تا ۱٫۵ میلیون ریال افزایش یافت. آقای موسی بهاری مدیر عامل و آنژلو حکیم بسمت رئیس هیئت مدیره شرکت سهامی اتوبوس ایران انتخاب شدند.

سرمایه شرکت لاوتارم تا ۱٫۲۵ میلیون ریال افزایش یافت، غلامحسین فرمانی بسمت رئیس هیئت مدیره و مدیر عامل شرکت سهامی دی کار انتخاب شد.

شرکت سرمد با مسئولیت محدود بمنظور امور بازرگانی تاسیس شد.

امروز وضع شرکتهای اتوبوسرانی روشن بود همگی آنها منتظر اخطار شرکت واحد اتوبوسرانی هستند ولی میکوشند تا بنحوی از انحا سرمایه خود را در راه‌های دیگری مصروف کنند. امروز رسما اعلام شد که بزودی اتوبوسهای شرکتهای اتوژاله نوا و اتوبهارستان بشرکت واحد منتقل میشود.

وضع شرکتهای ساختمانی کماکان خوب است و پاره‌ای شرکتهای معدنی تصمیم دارند از کمك خارجی‌ها برای توسعه امور خود استفاده کنند

خالصه

تقسیم خالصه‌جات

اعلیحضرت همایونی در شرفیابی اخیر نمایندگان مجلس شورایملی ضمن فرمایشات خود در باره تقسیم اراضی خالصه فرمودند:

«شاید دستگاه خالصه مامیل نداشته باشد که عملی شود ولی باید توجه کنیم که این کار انجام بپذیرد.»

اعلیحضرت همایونی یکبار دیگر هم در ضمن نطق افتتاحیه مجلس ۱۹ بلزوم اجرای این نظر اشاره فرموده بودند.

امروز خبرنگار ما ضمن تماس با مقامات مطلع سئوال کرد با وجود آنکه اعلیحضرت همایونی مکررا علاقه خود را نسبت بفروش و تقسیم خالصجات ابراز فرموده‌اند علت اینکه هنوز این قانون اجرا نشده چیست.

مقامات مزبور بخبرنگار ما اظهار داشتند: «همچنانکه در جلسه اخیر هیئت دولت در حضور شاهنشاه آقای وزیر کشاورزی بعرض رسانیده علت عدم اجرای قانون مزبور این است که هنوز آئین نامه اجرائی آن از تصویب نگذشته وحتی آقای نخست وزیر در ماه پیش از بنگاه خالصه در همین زمینه سئوال کرده ولی باز هم همین جواب داده شده بود.

البته در تقسیم و فروش خالصجات اشکالات فراوانی وجود خواهد داشت که عبارتست از نداشتن مهندس برای نقشه برداری چنانکه بنگاه ما تمام کوششهای خود تا کنون توانسته است که فقط یك اکیپ مهندس برای این کار آماده کند.

مانع دیگر نداشتن بودجه این کار است و با وجود اینکه بموجب قانون خالصجات باید ۲۵ درصد پول حاصل از فروش خالصه بمصرف کارهای تقسیم برسد.

درهر حال در ابتدا پول وجود نخواهد داشت زیرا خالصجات باقساط بیست ساله بفروش خواهد رسید معذلك اگر نمایندگان عضو در کمیسیون کشاورزی و دارائی مجلسین آئین نامه را تصویب نمایند بنگاه خالصه وظیفه حتمی خود میداند که به پیروی از منویات شاهنشاه در اجرای آن با تمام قدرت و امکانات خود کوشا باشد.

معاملات بین المللی

تنزل پنبه

نیویورك ـ آسوشیتدپرس ـ اسرائیل مقدار ۷۰۰٫۰۰۰ بوشل گندم سخت از آمریکا برای حمل در ماه سپتامبر خریداری کرده است.

شیکاگو ـ آب‌هوای مناسب و عدم معاملات بر روی آرد وضع آینده گندم را در بورس شیکاگو سست کرده است. قیمت گندم، جو، ذرت از ۱ الی ۱٫۸ نسبت بقیمتهای روز قبل تنزل کرده است.

نیویورك ـ نرخ پنبه در بورس نیویورك در روز اول ماه اوت برای ماههای آینده بشرح زیر اعلام گردید:

اکتبر هر رطل ۳۴٫۲۵ سنت. دسامبر ۳۴٫۲۷ سنت. مارس ۳۴٫۲۶ سنت مه ۳۴٫۲۶ سنت. ژوئیه ۳۳٫۸۷ سنت. اکتبر ۳۳٫۱۲ سنت. دسامبر ۳۳٫۰۴ سنت

لیورپول ـ نرخ پنبه در بورس بندر لیورپول انگلستان برای تحویل در ماه های آینده بشرح زیر بود:

ژوئیه ـ اوت هر رطل ۲۶٫۴۶ پنس اکتبر ـ نوامبر ۲۶٫۲۲ پنس. دسامبر ـ ژانویه ۲۶٫۴۳ پنس. مارس ـ آوریل ۲۶٫۶۵ پنس. مه ـ ژوئن ۲۶٫۷۵ پنس ژوئیه ـ اوت ۲۶٫۷۹ پنس

نیویورك ـ دیروز در بورس نیویورك برای اولین بار از ۱۱ فوریه ۱۹۵۷ نرخ سهام بطور بیسابقه‌ای تنزل کرد. بعضی از سهام تا میزان دو دولار تنزل کرد. میزان کل تنزل نرخ سهام بارزش ۲٫۷۵۲٫۰۰۰٫۰۰۰ دولار بود. سهام شرکتهای فولادسازی، اتومبیل‌سازی مس و راه‌آهن دوچار تنزل شدید شدند.

بندر نیوارلئان ـ دیروز تنزل نرخ پنبه در بورس بندر نیوارلئان از ۱۰ سنت الی ۴۰ سنت در هر عدل بود. نرخ پنبه برای تحویل در ماههای آینده بشرح زیر تعیین شد:

اکتبر هر رطل ۳۴٫۴۵ سنت دسامبر ۳۴٫۴۰ سنت مارس ۷۶٫۱۹ سنت. ماه مه ۳۴٫۳۹ سنت. ژوئیه ۳۳٫۹۹ سنت. اکتبر ۳۴٫۲۹ سنت دسامبر ۳۳٫۱۸ سنت

لیورپول ـ قیمت پنبه در بندر لیورپول انگلستان برای ماههای آینده بشرح زیر بود:

ژوئیه ـ اوت هر رطل ۲۶٫۲۵ پنس اکتبر ـ نوامبر ۲۶٫۱۱ پنس دسامبر ژانویه ۲۶٫۳۳ پنس. مارس ـ آوریل ۲۶٫۵۳ پنس ژوئیه ـ اوت ۲۶٫۶۷ پنس.

نیویورك ـ دیروز تنزل نرخ پنبه در بورس نیویورك از ۱٫۱۵ دولار تا ۱٫۶۰ دولار هر عدل بود: نرخ معاملات برای تحویل در ماههای آینده بشرح زیر بود:

اکتبر هر رطل ۳۴٫۶۱ سنت. دسامبر ۳۴٫۵۸ سنت. مارس ۳۴٫۶۷ سنت. مه ۳۴٫۶۶ سنت. ژوئیه ۳۴٫۲۶ سنت. اکتبر ۳۳٫۴۶ سنت دسامبر ۳۳٫۹۱ سنت

بانك‌ها

وام های بانك اعتبارات صنعتی

از طرف بانك اعتبارات صنعتی اقدام بپرداخت چند فقره وام جدید بصاحبان صنایع کوچك گردیده است.

بانك اعتبارات صنعتی تا بحال باپرداخت ۳۸ فقره وام جدید که ۲۴ فقره آن مربوط بسال جاری میباشد موافقت نموده است.

مدت پرداخت وام‌های جدید از مدت ۳۰ سال الی ۱۲ سال میباشد که بکارخانجات نخ‌ریسی ـ نساجی ـ مصالح ساختمانی ـ روغن کشی و کارخانجات تهیه روغن نباتی و غیره داده شده است.

سرمایه بانك اعتبارات صنعتی در حال حاضر ۶۰۰ میلیون ریال میباشد که ۵۵۰ میلیون ریال آن تا بحال پرداخت گردیده.

بانك مزبور از محل سرمایه خود تا بحال با ۳۸ فقره وام بمبلغ ۵۶۴ میلیون ریال یعنی ۱۴ میلیون ریال بیش از سرمایه فعلی خود موافقت نموده است که از مبلغ ۵۶۴ میلیون ریال ۱۹۳ میلیون ریال آن تا بحال جهت خرید و ورود ماشین آلات و ساختمان کارخانجات ملی پرداخت گردیده و بقیه بتدریج ظرف سالهای آینده برای تجهیز کارخانجات ملی پرداخت خواهد شد و از محل استهلاك آن پس از بکار افتادن کارخانجات اقدام بپرداخت وامهای جدید دیگری خواهد کرد.

تا بحال ۱۹۹ درخواست از طرف صاحبان صنایع ملی جهت اخذ وام بانك اعتبارات صنعتی رسیده است که مبلغ وام مورد تقاضای این درخواستها جمعا بالغ بر دو میلیارد و ۲۶۲ میلیون ریال است و بهمین جهت فعلا بانك از قبول تقاضای جدید جهت پرداخت وام خود داری مینماید ولی پرداخت وام و رسیدگی بتقاضاهای قبلی در صورتیکه تقاضا کنندگان صلاحیت اخذ وام را داشته باشند ادامه خواهد داشت.

برای تقویت بنیه مالی بانك و افزایش سرمایه آن از محل کمك آمریکا از طریق فروش گندم بدولت و کمك اصل چهار اقدام شده است و با پرداخت ۲ میلیون و نیم دلار وام ببانك مزبور از محل فروش گندم دولت آمریکا با ایران موافقت شده است.

مزایده‌ها و مناقصه‌های دولتی

✡ وزارت صنایع بهره برداری از معدن کوگرد گنجینه داغ تا ۳۶٫۵٫۲۴

✡ هنرهای زیبا نوار ضبط صوت تا ۳۶٫۵٫۱۹

✡ سازمان برنامه خرید موتور تلمبه تا ۳۶٫۵٫۱۹

بازار اتومبیل

ورود اتومبیل

امروز بازار اتومبیل را کدبو دو میتوان گفت که معامله‌ای صورت نگرفت، مظنه هنوز ثابت است مقادیر زیادی اتومبیل کشتی‌ای تیك بانك روز دوشنبه آینده بخرمشهر میرسد امروز در ترخیص اتومبیل از گمرکات فعالیتی مشاهده نشد.

کراچی ـ دیروز دولت پاکستان ورود اجراء اتومبیلهای بزرگ را بکشور و سوار کردن آن هارا قدغن کرد، دستور دولت بلافاصله بمورد اجرا گذاشته شد.

اقدام مزبور عقیده مطلعین در بازار جهانی اتومبیل موثر است.

ترقی لاستیك

دیروز شرکت لاستیك‌سازی بوناند استیتس در نیویورك اعلام داشت که بعلت ترقی مزد کارگران و کارمندان قیمت لاستیك اتومبیل را گرانتر خواهد کرد، هنوز درباره میزان ترقی تصمیم نهائی اتخاذ نشده است.

حقوق کارگران از اوائل ماه جاری ۶ درصد اضافه شد، تجار لاستیك در ایران عقیده دارند، این ترقی تا مدتها در بازار ایران موثر نیست و علت آنرا رقابت شدید لاستیك ژاپونی و امریکائی میدانند، زیرا در حال حاضر بازار لاستیك رونقی ندارد و زمینه آن در بازار فراوانست و ترقی آن پس از تقلیل زمینه لاستیك در مورد سفارشهای جدید صورت میگیرد آنهم در صورتی ممکن است که بامظنه جدید بتوانند با لاستیك ژاپونی و لاستیکهای دولی که عضو پیمان لاستیك اروپا نیستند رقابت کنند.

بازار غلات

تنزل و رکود

بازار غلات فوق العاده ساکت است و مجمع معاملات آن بکمترین حد خود رسیده است مظنه گندم در بازار تهران خرواری ۱۵۰ تا ۱۷۵ تومان است و حمل آن بتهران متوقف شد.

روی جو معاملاتی صورت می گیرد و امروز خرواری سی ریال تنزل کرد و تا آخر روز مشتری برای خرید جوهای صادراتی وزارت گمرکات مراجعه نکرد.

خرید گندم

نیویورك ـ دیروز ژاپن یك میلیون بوشل جو از کانادا خریداری کرد.

دانمارك در حدود ۵۶۰۰۰۰ بوشل لوبیا امریکائی خرید.

جلد دوم — ۴

چه کسی این شایعه را براه انداخته که تارا میزان محصول پنبه‌اش در سال بهزار عدل می‌رسد و در اینصورت مالیات خیلی سنگینی باید بپردازد کسی شایعه را براه انداخته بود که اگر شما نتوانید مالیات را بپردازید ملك را حراج کنند و در مقابل مالیات حکومت را بگیرند. من نمیدانم آنشخص که چشمش دنبال زمین شماست کیست. ولی شاید آن پالان دوزترسو.. مثل اینکه اسمش هیلتون است...

... همانی که تازگیها با خانم کاتلین ازدواج کرده، او میداند من از او پرسیدم که موضوع چیست و همین او بود که در جواب خنده تحویلم داد.

ویل بر روی نیمکت نشست و پاش را مالید. در سرمای زمادرانی که تازانو بیشتر نبود و در آنجا ساق چوبی متصل میشد درد میکرد. اسکارلت همانطور وحشیانه باو نگاه میکرد طرز رفتار و حرفهای او طوری بود مثل اینکه ناقوس مرگ تارا را نواخته بودند. مالیات سنگین؟ هزار عدل پنبه؟ حراج! خداوندا این حرفها چیست؟ چه کسی نقشه فنای او را کشیده؟ چه کسی طرح نابودی او را فراهم کرده؟

تا آنروز آنقدر وقت و فعالیت خود را صرف بهبود تارا و رسیدگی بکارها کرده بود که کمتر فرصت این می‌یافت که ببیند در جهان خارج چه میگذرد. از طرفی با حضور ویل واشلی در آنخانه، خیالش راحت شده بود که مردانی هستند که از تارا و او حمایت کنند اما باین حقیقت وحشتناك پی برده بود که جنوب احتیاج باحیای مجدد داشت و برای بکار انداختن طرحها پول لازم بود.

البته او از «اسکالاواگ»ها ـ جنوبیهائیکه بحزب جمهوریخواه پیوسته بودند و نفعی از این راه عایدشان شده بود و «کاریت باگر»ها، باخورجین بدوشها، آنشمالیهائی که پس از تسلیم مثل مور و ملخ فقط بارك خورجین بجنوب سرازیر شده بودند شنیده بود چند برخورد کوچك هم با اداره «مردگان آزاد» کرده بود ضمنا باین نکته پی برده بود که غلامان زنجیر گسیخته مزاحمتهای زیادی فراهم کرده بودند.

ولی از این مسائل گذشته، مطالب مهم دیگری هم وجود داشت که ویل واشلی باهم تبانی کرده بودند که آنها را از اسکارلت پنهان بدارند. تازیانه خونین جنك بدنبال خود تازیانه دیگری داشت و آن بدبختیها مرمت و برانیهای جنك بود اما این دو نفر مرد باهم توطئه کرده بودند که برای جلوگیری از ناراحتی فکری اسکارلت حقیقت را از او پنهان کنند تا آنروز هم هرچه در اینمورد جسته و گریخته شنیده بود از یك گوش شنیده و از یك گوش بدر کرده بود.

از اشلی شنیده بود که با جنوب صورت یك ایالت مغلوب معامله خواهد شد و این رفتار طبیعی یك ملت غالب بر مغلوب بود اما این حرفها برای اسکارلت هیچ مفهومی نداشت بنظر او سیاست مربوط بمردها بود از ویل شنیده بود که میگفت هدف شمال اینست که از پاخاستن جنوب جلوگیری کند. اسکارلت بخود میگفت: «این مردها مدام مسائل احمقانه‌ای دارند که خودشان را با آن سرگرم کنند» اگر این موضوع بخود او ارتباط داشت که ادعای بیجائی بود برای اینکه شمال نتوانسته بود او را از تارا بیرون راند و دیگر هم فرصت انکار پیش نمیآمد تنها کاریکه لازم بود بدنبالش رفت اینکه کار کرد و خرابیهای گذشته را ترمیم نمود دیگر باو چه مربوط که حکومت شمال بعدها چه تصمیمی میخواست بگیرد.

اسکارلت نمیفهمید که آن قوانین گذشته همه عوض شده، جورجیا تحت حکومت نظامی قرار گرفته، در نقاط مختلف پادگانهای نظامی سربازان شمال ایجاد شده و اداره بردگان آزاد شده قدرت کامل داشت که هرطور میخواست درباره غلامان تصمیم بگیرد.

سیمان سفید و الوان و اسنوسیم
«پرتلند انگلیسی»
نماینده انحصاری در تمام ایران
شرکت سهامی پرتلند سیمنت
خیابان بوذرجمهری، سرای مجدیه، تلفن ۲۴۴۰۳
«بوگا»
آ ـ ۱۴۰۹۲ «اکهی و کا»

بیست و یکمین نمایشگاه لوانت
بازار جهانی مدیترانه
از ۱۶ شهریورماه تا ۳ مهرماه ۱۳۳۶
در «باری ایتالیا» تشکیل میشود
ارتباط هوائی مستقیم
برای کسب اطلاع به:
شرکت فاروس خیابان لاله‌زار تهران
برای امور مسافرت به شرکت لوانتور میدان فردوسی مراجعه فرمایند
آ ـ ۱۴۱۳۶

نیازمندیها و آگهی های کوچک

استخدام میشود

آگهی استخدام

کارد گمرك ۵۰ نفر افسر وظیفه خدمت منقضی با احتیاط برای طی دوره آموزشگاه افسری جزء (کادر ثابت) برای خدمت در گردانهای مرزی باشرایط زیر استخدام مینماید.

۱ـ تابعیت دولت شاهنشاهی ایران
۲ـ نداشتن سوءپیشینه کیفری
۳ـ عدم اعتیاد بالکل وافیون
۴ـ صحت مزاج و تناسب اندام طبق گواهی بهداری ارتش
۵ـ سن حداقل ۲۲ و حداکثر ۲۶ سال •
۶ـ سپردن تعهد خدمت دائم
۷ـ داشتن ضامن معتبر با گواهی دفاتر رسمی ومعرفی یکی از افسران ارشد که شایستگی اورا برای خدمت در ارتش تائید و گواهی نماید.
۸ـ دارا بودن گواهینامه کامل متوسطه ریاضی و یا طبیعی یا ادبی

مزایا ـ ۱ دانشجویان در تمام مدت تحصیلی از حقوق و مزایای درجه ایکه درخاتمه زیر پرچم داشته‌اند استفاده خواهند نمود و کلیه هزینه تحصیلی و جیره آنان از حقوق دریافتی آنها کسر خواهد شد.

۲ـ داوطلبان در حین تحصیل شبانه روزی وملبس به لباس دانشجوئی خواهند بود
۳ـ دانشجویان پس از خاتمه دوره در صورت موفقیت در آزمایشات مربوط بدرجهٔ ستوان سومی کادر ثابت مفتخر ترفیعات بعدی آنها مانند قوانین و مقررات جاری ارتش خواهد بود.

داوطلبان میتوانند از تاریخ ۱۵ر۵ر۳۶ الی ۳۱ر۵ر۳۶ همه روزه از ساعت ۷ صبح الی ۱۳ جهت تحویل مدارك وثبت نام به ستاد گارد گمرك واقع درسه راه شمیران مقابل زاشگاه مراجعه نمایند.

۴ـ چنانکه تعداد داوطلبان از ۵۰ نفر بیشتر باشد انتخاب از طریق مسابقه خواهد بود

فرمانده گارد گمرك
سرتیپ کاتوزیان
۱ـ۲ آ ـ ۱۴۱۷۰

استخدام میشود

شرکت ماکادام باشخاص زیرین نیازمند است :

۱ـ دو نفر تکنیسین ودو نفر کارمند دفتری برای کارگاه خارج از مرکز که آشنائی کامل بزبان انگلیسی داشته باشند.
۲ ـ یك نفر سرمکانیك برای ماشین های دیزل
۳ ـ یك نفر حسابدار مجرب برای مرکز
۴ـ دو نفر آشپز برای کارگاه

داوطلبات از ساعت ۴ تا ۶ بعد ازظهر مراجعه فرمایند•
نشانی ـ خیابان پهلوی مقابل کوچه وزیری تلفن ۴۵۵۰۲
آ ـ ۹۹۱۳ ۲ـ۳

آگهی استخدام

بنگاه مستقل معاونت عمومی شهر تهران برای خدمت درشیرخوارگاه نمونه‌ای که بامعاضدت فنی اداره کل بهداشت وزارت بهداری تاسیس میشود احتیاج بکارمندان ذیل دارد

۱ـ پرستار دیپلمه (سه ساله آموزشگاه پرستاری)
۲ـ پرستار یا مامای دیپلمه که متخصص پرورش کودك بوده ویاسابقه اینکار را داشته باشد•
۳ـ بانوان یادوشیزگانیکه دارای سیکل اول متوسطه بوده وسنشان بین ۲۰ الی ۳۰ باشد.

واجد بن شرایط همه روزه در محل جدید شیرخوارگاه خیابان سپه جنب کوچه خورشید با مدارك لازم از ساعت ۵ الی ۶ بعد ازظهر برای نام نویسی مراجعه کنند

نگاه مستقل معاونت عمومی شهر تهران
۲ـ۲ آ ـ ۱۰۰۳۰

استخدام کارگرزن

یکنفر کارگرزن که دارای حسن سابقه معرف وضامن معتبر باشد برای تصدی مورنظافت اطاقها استخدام میشود خیابان لاله زار هتل رویال تلفن ۳۳۱۶۱
۲ـ۲ آ ـ ۹۹۱۵

اگهیهای کوچك

متفرقه

بشارت بعکاسان واستودیوهای فیلمبرداری و رادیولژی کلیه دواجات ظهور وثبوت فیلم وکاغذ دوای تضعیف وتقویت ودوای پاك کردن فیلم وبرق عکس کارخانه یتو فال آلمان رسید
شرکت نیالا تلفن ۳۸۴۲۶
آ ـ ۱۳۴۲۶ ۳ ۱۰

ترانسفورماتور تقویت برق

برای برقهای ضعیف بقدرتهای مختلف
مهندس شاکری لاله‌زار اول رفاهی (فروشگاه ابر) تلفن ۳۴۱۸۱
۲ـ۲ آ ـ ۱۲۶۳۵

تلفن ۴ بفروش میرسد
بتلفن ۵۲۶۶۹ مراجعه شود
۲ـ۲ آ ـ ۹۳۶۳

پارچه‌های پادوام تویوتکس ساخته کارخانه تویوتو که از حیث رنگ پختگی وزیبائی طرح محبوبیت بی نظیری بین شیك پوشان پیدا نموده پاقیمت مناسبی که دارد تهیه لباس عالی را بابهر بودجه امکان‌پذیر ساخته است.
کارخانه تویوتو همچنین سازنده منسوجات نخی ازدها نشان میباشد

قرص مخمر آبجو فیلیپس را

(برای کمبود مواد غذائی و تقویت عمومی بدن) ازداروئی بهنام خیابان ناصر خسرو تلفن ۵۲۵۳۶ با شرکت سهامی آباد خیابان قوام‌السلطنه تلفن ۴۴۱۱۰ خریداری فرمائید
آ ـ ۱۳۶۶۴ ۴ـ۲۰

خیابان دروازه دولت اول خیابان صنیع الدوله
تلفن ۴۵۹۰۴ ۱ـ۲ آ ـ ۱۴۱۵۲

اغذیه فروشی شهرزاد

یوسف آباد ـ خیابان پهلوی روبروی باجه بانك ملی ـ تمیز وارزان
۳ـ۳ آ ـ ۹۹۴۳

کارگر لوله کش بابجر به استخدام میشود

شرکت شعله خاور خیابان فردوسی مقابل کوچه خندان
۲ـ۲ آ ـ ۹۳۴۳

چند نفر دوشیزه جوان

بابانوی جوانی برای کار در مطب استخدام میشود در اهمهای ۱۰۲۵ روزنامه اطلاعات مراجعه شود•
۲ـ۲ آ ـ ۱۰۰۶۳

فروش اتومبیل

یکدستگاه اتومبیل فولکس

واگن مدل ۵۶ نو بفروش میرسد علاقمندان براهنمای روزنامه اطلاعات آقای جعفری مراجعه فرمایند
۲ـ۱ آ ـ ۱۴۱۶۰

اتومبیل سواری مرسدس بنز ۱۷۰

گازوئیل مدل ۵۴ و یك تاکسی مدل ۵۱ اشکودا بعلت مسافرت بفروش میرسد به تلفن ۳۴۰۵۳ مراجعه شود•
۴ـ۴ آ ـ ۱۲۰۰۳

ازهوا وغذای خوب

هتل ساوی دروند
استفاده فرمائید
تلفن ۸۴۵۷۷
۲ـ۳ آ ـ ۱۳۹۵۰ آسیاء

لوورد و بیر تازه آ ـ ام

(مخمر طبیعی آبجو)

که در آب زرشك ـ لیمو ـ هویج و غیره کشت شده هر شیشه ۵ ریال در صورت تقاضای مصرف کننده ارسال میگردد. میدان بهارستان ـ دکتر امینی تلفن ۲۰۲۲۵
۱ـ۳ آ ـ ۹۸۷۵

یکرشته تلفن شماره ۸۱

در دروس خریداریم دارندگان تلفن ۸۱۸۴۵ بنگاه شهاب سرقنات دروس مراجعه فرمایند.

جواد کریمی
آ ـ ۱۰۱۴۳

یك کلاس مبتدی آلمانی

در کاخ دانش تشکیل ونام نویسی میشود.
نادری چهار راه اسلامبول
آ ـ ۱۴۱۵۰

آگهی ابلاغ

باقای علی اکبر نصیری مجهول المکان کارمند پیشین بنگاه کل داروئی ایران رأی شعبه سوم دادسرای دیوانمحاسبات بشرح زیر ابلاغ میگردد.

شعبه سوم دادسرای دیوانمحاسبات در ساعت ده صبح یکشنبه دوم تیرماه ۳۶ ادعانامه شماره ۳۷۵۰ـ۲ر۶ر۳۴ دادستان دیوانمحاسبات را مبنی بر کسر مبلغ ۴۳۳۲۰ر۰۵ ریال بهای دارو کسری آقای علی اکبر نصیری را تائید وحکم غیابی مطابق مقررات قانون قابل واخواهی است
مدیر عامل بنگاه کل داروئی ایران ـ
مهندس ابراهیم امامی
۱ـ۳ آ ـ ۱۴۰۲۰

محل فروش : بازار سرای نوکل آقای حاج احمد خرازی
۱ـ۲ آ ـ ۱۴۱۸۴ «آگهی نوین»

جای اداره خیابان خیام چاپخانه اطلاعات
صاحب امتیاز و مدیر مسئول اعباس مسعودی

مستغلات

دو باب خانه تکمیل

یکی در امامزاده قاسم شمیران ۷۰۰۰۰ تومان دیگری بین شهناز وزرین نعل ۴۰۰۰۰ تومان مقطوع بفروش میرسد عصرها نکاشی ۲۷۱ عین‌الدوله مراجعه فرمائید.
آ ـ ۱۰۰۸۳

بعلت مسافرت دو دستگاه

ساختمان نوساز مدرن لوکس متصل بهم تحت نظر مهندس اروپائی در شمیران محل خوش آب وهوا با مبل واثاثیه نو دارای ۱۲ اطاق و ۲ حمام با برق شبانه روزی [illegible] تخر کار از شوفاژ سانترال ومعمولی هر جهت تکمیل بدون واسطه فروش یا اجاره داده میشود تلفن ۳۳۹۱۶ ساعت ۱۱ الی ۱۲ صبح مراجعه شود.
آ ـ ۱۰۲۱۷

(پول شرطی)

جزئی وکلی بازرگانی پارس تلفن ۴۵۱۴۲ فروردین جنب دفتر خانه ۷۳
آ ـ ۱۰۰۷۳ ۲ـ۱

اراضی بزرك اطراف تهران

خریداری میشود آخر بزقیمت ومشخصات بصندوق پست شماره ۱۳۶۸
آ ـ ۱۰۱۲۹

یك مهندس انگلیسی

احتیاج به آپارتمان دارای سه اطاق بزرك باوسائل مدرن (اگر مبله باشد بهتر است) دارد• مبلغ اجازه به نشانی بر ابن کوهون و شرکاء شماره ۷ خیابان آبان تلفن ۴۶۹۷۴ اطلاع داده شود.
آ ـ ۱۰۰۹۷ ۲ـ۱

یك فروشگاه مجهز

به برق ـ آب ـ تلفن وزیر زمین دارای صد متر مربع مساحت خیابان بوذرجمهری مقابل کیتی نوردواگذار میشود• تلفن ۲۴۳۴۴ مراجعه فرمائید
آ ـ ۹۹۵۳ ۳ـ۳

اجاره در بهترین نقطه تجارتی ناصرخسرو مقابل درب اندرون

عمارت فوقانی شامل سالون دواطاق بابرق ولوازم برای آژانس‌های تجارتی ودفاتر مهندسی ـ بمغازه داروئی سپهر مقابل درب اندرون یاتلفن ۳۸۸۵۹ مراجعه شود.

چند قطعه زمین مرغوب

در تهران پارس بفروش میرسد آژانس سلطان شاهرضا روبروی خیابان سعدی
آ ـ ۱۰۰۱۷ ۲ـ۲

تبریك

تیمسار ریاست معظم انجمن ملی تربیت بدنی ایران

عروسی پر افتخار تیمسار معظم را شمابندگی کلیه فوتبالیستهای کشور صمیمانه تبریك میگویند.
رئیس فدراسیون فوتبال کشور ـ
مصطفی سلیمی

آقای عبدالله رضائی

از پرورد کار تانا مسئلت داریم که مقدم نورسیده برای شما وخانم وفامیل محترمتان مبارك ومیمون باشد و سك دنیاسعادت ونیك بختی با خود همراه داشته باشد
مهدی رضائی

بطول قد خود بیفزائید

باروش کاملا جدید تا ۶ ماه طول قد خود را از ۲ تا ۶ انچ بلند کنید انتروش هم برای خانمها وهم برای آقایان مفید است نتیجه عمل تضمین میکند ودو در صورت عدم حصول بمقصود پول شما مسترد خواهد شد لطفاً مبلغ ۲۰ روپیه توسط بانك بآدرس زیر حواله فرمائید دستورات لازم فوراً جهت شما ارسال خواهد گردید:
Activities (D 171)
Kingsway, Delhi, 9, India.
(۱) آ ـ ۹۴۲

Mdidle East & , America Co. Ltd.

P.O, Box 83, New York
25 N.Y., U.S A.
وارد کننده وصادر کننده ونمایندهٔ کارخانجات بزرك که هر نوع کالای مورد توجه تجار برای معامله آماده است بزبان فارسی نیز میتوانید مکاتبه فرمائید.
(۱) کانون طوطی

پزشکان

دکتر جعفر رحمانی

متخصص امراض اعصاب و روح از دانشگاه لندن معالجه خوش شکنه، فالج، رعشه، سردرد، سیاتیك، ضعف اعصاب بیجان روحی، بیخوابی، ترك تریاك
پذیرائی صبح و عصر
خیابان پهلوی، ماتراژ چهارراه امیر کبیر کوچه ۵ پلاك ۱۷۵۸

کشیك پزشکان

آقای دکتر غلامحسین معرعلی خیابان آذربایجان چهارراه اسلامبول
آقای دکتر عباس جناب‌زاده بزدی خیابان منوچهری روبروی دبیرستان ژاندارك

نوزاد

خداوند متعال باقای عبداله رضائی و بانو پسری عنایت فرمود

تقویم اطلاعات

شنبه ۱۲ مرداد ماه ۱۳۳۶
« ۶ محرم ۱۳۷۷
« ۳ اوت ۱۹۵۷
اذان صبح: ساعت ۳ و ۳۲ دقیقه
طلوع آفتاب : ساعت ۵ و ۱۱ دقیقه
غروب آفتاب : ساعت ۱۹ و ۱ «

برنامه رادیو ملی

پخش فارسی آل اندبار بدبو

یکشنبه سیزدهم مرداد

برنامه صبح ۱۵ـ۷ اخبار
امواج دوموج کوتاه در ردیف ۱۳ و ۱۶ متر برابر با ۲۱ر۷۰ و ۱۶ر۸۳ میکاسیکل درثانیه.

برنامه شب ۲۰ اخبار ۱۰ـ۲۰ بررسی مطبوعات هند ۲۰ـ۲۰ برنامه مذهبی امواج دوموج کوتاه در ردیف ۱۶ و ۱۹ متر برابر با ۱۷ر۷۶ و ۱۵ر۱۲۵ میکاسیکل درثانیه

حرکت هواپیماهای

شرکت هواپیمائی ایران

شنبه : اصفهان ـ اهواز ـ آبادان ـ بیروت ـ تبریز•
یکشنبه : اصفهان ـ شیراز آبادان کویت ـ رامسر ـ رشت ـ بندرپهلوی مشهد •
دوشنبه : اصفهان ـ اهواز ـ آبادان ـ کویت ـ تبریز ـ کرمان زاهدان
سه‌شنبه : اصفهان ـ شیراز ـ شهر همدان ـ کرمانشاه ـ آبادان ـ کویت مشهد ـ زاهدان ـ کراچی•
چهارشنبه : اصفهان ـ شیراز ـ آبادان ـ کویت ـ بغداد ـ دمشق بیروت •
پنجشنبه : اصفهان ـ اهواز ـ آبادان ـ کویت ـ رامسر ـ رشت ـ بندرپهلوی ـ املس ـ گرگان ـ تبریز مشهد ـ اصفهان ـ یزد ـ کرمان ـ زاهدان
جمعه : اصفهان ـ شیراز ـ آبادان ـ همدان ـ کرمانشاه قندهار کراچی•

آگهی مناقصه خرید آهن آلات

شرکت سهامی کنسرو ومواد غذائی وابسته سازمان برنامه ۲۰ قلم ازاره ولوازم میکانیکی و ۳۶ قلم لوازم لوله کشی و آهن آلات مورد نیاز کارخانه کنسرو ماهی بندرعباس را از طریق مناقصه خریداری مینماید•

داوطلبان در مناقصه میتوانند همه روزه در ساعات اداری باستثنای ایام تعطیل بدفتر شرکت واقع در خیابان آمل ـ ـ کوچه دقت مراجعه و برگ شرایط مناقصه وصورت ریز ومشخصات مربوطه را دریافت دارند•

پیشنهادات تا آخر وقت اداری روز سه‌شنبه ۵ شهریورماه ۳۶ پذیرفته و وپیشنهاد واصله درساعت ۱۰ صبح چهارشنبه ششم شهریورماه ۳۶ باز وخوانده میشود •

شرکت سهامی کنسرو ومواد غذائی
۱ـ۳ آ ـ ۱۴۱۴۰

آگهی مناقصه ساختمان درمانگاه

ادارات بهداری وشهرداری الیگودرز ساختمان یکباب درمانگاه شش اطاقی را باشرایط زیر بمناقصه میگذارد.

۱ـ شرکت کنندگان بایستی برای اطلاع از نقشه ومشخصات و واحدهای قبلا باداره بهداری ویا شهرداری الیگودرز مراجعه ومشخصات را بازدید نمایند •

۲ـ پیشنهاددهندگان بایستی مبلغ ۲۰۰۰۰ ریال بعنوان سپرده منام ساختمان درمانگاه ببانك ملی شعبه الیگودرز تحویل وفیش مربوط را پیوست پیشنهاد خود نمایند و یاچك ضمانت شده بانکی از یکی بانکهای مجاز تحویل نمایند.

۳ـ شرکت کنندگان بایستی صلاحیت فنی ومالی داشته باشند وپیشنهاد خود را در دو پاکت لاك ومهر شده (الف) و(ب) ـ تسلیم نمایند ـ پاکت الف حاوی کلیه مدارك فنی ومالی وقبض سپرده یا ضمانت بانکی وپاکت شامل برگ پیشنهاد خود باشد روی پاکت‌ها باید قید شود که مربوط مناقصه ساختمان درمانگاه الیگودرز است.

۴ـ پیشنهادات فاقد سپرده وهمچنین پیشنهاداتیکه مقید شرایط خاصی باشد که در این آگهی قید نشده ترتیب اثر داده نخواهد شد.

۵ـ پیشنهاددهندگان میتوانند تا آخر وقت اداری روز ۱۹ر۵ر۳۶ پیشنهادات خود را بدفتر شهرداری تسلیم ورسید دریافت دارند پیشنهادات رسیده بعد از ساعت اداری روز ۱۹ر۵ر۳۶ ترتیب اثر داده نخواهد شد.

۶ـ پیشنهادات رسیده در ساعت ۹ صبح یکشنبه ۲۰ر۵ر۳۶ باحضور کمیسیون مربوطه مرکب از رئیس بهداری الیگودرز واعضاء انجمن شهر وشهردار بازوقرائت خواهد شد.

۷ـ حضور پیشنهاددهندگان در جلسه مناقصه آزاد و کمیسیون فوق در ردیا قبول یا کلیه پیشنهادات مختارند.

۸ـ کلیه هزینه‌های مربوطه اعم از هزینه ثبت سند بعهده برنده مناقصه خواهد بود •

۹ـ برنده مناقصه موظف است بمجرد اخطار کتبی از طرف شهرداری ظرف مدت سه روز در دفتر اسناد رسمی حضور بهم رسانده ونسبت بتنظیم قرارداد اقدام نماید ودر صورت تسامح ویا استنکاف وجه سپرده او سود شهرداری خواهد شد•

۱۰ـ درمقابل اخذ وثیقه یا ضمانت بانکی معادل ۵۰۰۰۰ ریال پیش قسط پرداخت میشود

رئیس بهداری الیگودرز ـ دکتر عرشاهی
شهردار قریشی
آ ـ ۱۴۰۹۰

آگهی مزایده

اداره کل گمرکات تعداد یکصد و هفده شکه روغن پنبه تصفیه شده هیدروژنه دو نوع روغن سیال روغن و سفید نفت مخصوص صابون سازی در حدود بیست تن از طریق مزایده کتبی بفروش میرساند• طالبین میتوانند بامراجعه باداره حراج کل گمرك (اول باغ ملی) برگ شرایط مزایده ومشخصات نوع کالا را دریافت وتا آخر ساعت اداری روز بیست و دوم مردادماه جاری پیشنهاد خود را لاك ومهر شده باداره دفتر کل گمرك در مقابل اخذ رسید تسلیم نمایند پیشنهادات رسیده در ساعت ۱۰ صبح روز بعد بازوخوانده خواهد شد. برای ملاحظه کالا باداره گمرك تهران جنب سیلو محوطه انبار ۴ مراجعه فرمائید.

رئیس اداره حراج کل گمرك سعید ادیب
۲ـ۲ آ ـ ۱۴۰۶۴

امشب بکدام سینما میروید

سینماهای درجه اول

سینما ایران زمستانی

کارآگاه مهتابی (محصول فرانسه) ـ باشتراك فرناندل ـ ناطق فرانسه ـ شروع ۱۰ صبح، ۴ و ربع، ۶ و نیم، ۸ و سه ربع بعد ازظهر ـ تلفن ۳۶۳۵۴ (شب ۵ نمایش)

سینما ایران تابستانی

هفت عروس برای هفت برادر (مترو کلدوین مایر ـ سینماسکوپ ـ رنگی) باشتراك: هوارد کیل، جین پاول (تکراری) شروع ۷ و نیم، ۱۰ بعد از ظهر ـ تلفن ۶۶۳۵۴ (شب ۶ نمایش)

سینما پارك

چندرکانتا (محصول هند) شروع ۴ و نیم ۶ و نیم، ۸ و نیم بعدازظهر تلفن ۳۵۰۴۷

سینما پلازا

مردان جسور (آرك ۰ او ۰ رادیو) ـ باشتراك: رابرت میچم، سوزان هیوارد، آرتور کندی ـ شروع ۳، ۵، ۷، ۹ بعداز ظهر ـ تلفن ۴۴۲۵۵ (شب ۱۰ نمایش)

سینما تهران

ارثیه خونین (ریبامالیك ـ رنگی) باشتراك: جان درك، جون ایوانس ـ شروع ۴ و نیم، ۶ و نیم، ۸ و نیم بعدازظهر در سالن تابستانی ۷ و نیم، ۹ و نیم بعدازظهر ـ تلفن ۳۸۱۶۵ (شب ۷ نمایش)

تراس سینما دیانا

کوچولوی قلابی (پارامونت و ستاو تریون رنگی) باشتراك: دین مارتین وجری لوئیس دابنالین ـ شروع ۷ و نیم، ۹ و نیم بعدازظهر تلفن ۴۲۰۱۰ (شب ۱۷ نمایش)

تراس سینما کریستال

تقدیر (محصول فرانسه و آلمان) باشتراك سیمون سیمون میشل اوکلر ـ ناطق فرانسه شروع: ۷ و نیم، ۹ و نیم بعدازظهر، تلفن ۳۷۶۷۵ (شب ۵ نمایش)

سینما دنیا

دلیران غرب (فوکس قرن بیستم) ـ باشتراك: مورین اوهارا، ژرژ مونتگمری شروع ۴ و نیم، ۶ و نیم، ۸ و نیم بعدازظهر تلفن ۳۳۸۱۲ (شب ۷ نمایش)

سینما دیانا

پیرنگ خبرنگار (یونیورسال انترناشنال) باشتراك: هوارد دالف، پگی دو ـ (تکراری) ـ شروع ۴ و نیم، ۶ و نیم، ۸ و نیم بعدازظهر ـ تلفن ۴۲۰۱۰ (شب ۷ نمایش)

سینما رکس ـ سینماری

انتقام ارواح (محصول ایتالیا) ـ باشتراك سیلوانا پامپانینی ـ شروع در رکس ۱۰ صبح، ۲ و نیم، ۴ و نیم، ۶ و نیم، ۸ و نیم بعدازظهر ـ تلفن ۳۴۱۶۹ ـ درری ۷ و نیم، ۹ و نیم بعداز ظهر (شب ۶ نمایش)

سینما سعدی

دو کودك (محصول انگلستان ـ رنگی) باشتراك وارنر آلیسر، کنستانس کامینگز ـ شروع ۱۰ و نیم صبح، ۲ و نیم، ۴ و نیم، ۶ و نیم، ۸ و نیم بعدازظهر ـ تلفن ۳۶۴۶۸ (شب ۱۴ نمایش)

سینما کریستال

کازینو (آر.ك.او رادیو) باشتراك ویکتور ماتیور، تری مور شروع ۵، ۷، ۹ بعدازظهر ـ تلفن ۳۷۶۷۵ (شب ۱۳ نمایش)

سینما رویال

شخص وحشتناك (یونایتد آرتیست) باشتراك رابرت شین، جوسلین ری شروع ۱۰ و نیم صبح، ۳، ۵، ۷، ۹ بعدازظهر (شب ۷ نمایش)

سینما متروپل

نقاندار سریع (محصول ایتالیا) ـ باشتراك شروع ۸ بعدازظهر

فرانك لاتیمور، ماریا فیوره ـ دوبله بفارسی شروع ۲ و نیم، ۴ و نیم، ۶ و نیم، ۸ و نیم بعداز ازظهر ـ تلفن ۳۹۴۱۰ (شب ۱۲ نمایش)

سینما مولن روژ

جانی کانچو (یونایتد آرتیست) ـ باشتراك: فرانك سیناترا ـ شروع ۱۰ و نیم صبح، ۵، ۷، ۹ بعدازظهر ـ تلفن ۳۸۷۶۵ (شب ۶ نمایش)

سینماهای

جنگل سوزان (پارامونت ـ رنگی) ـ باشتراك: جان پین ـ شروع ۴ و نیم، ۶ و نیم ۸ و نیم بعدازظهر ـ تلفن ۴۲۱۶۹ (شب ۵ نمایش)

سینماهای درجه دوم وسوم

سینما آپادانا

مستشار جزیره (ابرانافیلم) باشتراك صادق بهرامی (تکراری) شروع ۵ و نیم: ۷ و نیم بعدازظهر •

سینما ریلیان

انتقام (لوکس فیلم) ـ باشتراك: سیلوانا منگانو، آمدئو ناتزاری ـ (تکراری) ـ شروع ۴ و نیم، ۶ و نیم، ۸ و نیم بعدازظهر ـ تلفن ۳۳۵۳۵

سینما پردیس

کوچولوی قلابی (پارامونت ـ وستا ـ ویزیون ـ رنگی) ـ باشتراك: دین مارتین جری لوئیس شروع ۱۰ و نیم صبح، ۵، ۲، ۴، ۶، ۸ بعدازظهر

سینما تابان

روبن هود یادزد شمشیرباز ـ شروع ۲ و نیم، ۴ و نیم، ۶ و نیم، ۸ و نیم بعد ازظهر

سینما تاج

انفجار وحشتناك (برادران وارنر) ـ باشتراك گاری کوپر، بارمارا ستانویك (تکراری) شروع: ۴ و نیم، ۶ و نیم، ۸ و نیم بعدازظهر ـ تلفن ۳۳۰۶۴

سینما فردوسی

آه (محصول هند) ـ باشتراك راج کاپور نرگس ـ (تکراری) شروع: ۴ و نیم، ۶ و نیم، ۸ و نیم بعدازظهر

سینما فری

سه مادر (عصر طلائی) باشتراك شهلا مهدوی (تکراری) شروع ۴ و نیم، ۶ و نیم، ۸ و نیم بعداز ظهر

سینما خورشید نو

آهنك عشق (محصول مصر) باشتراك: فرید الاطرش شروع ۱۰ صبح ۲، ۴، ۵، ۶، ۸

سینما سیلوانا

زیبای جیب بر (محصول مصر) ـ شروع ۴، ۶، ۸ بعدازظهر. تلفن ۳۳۷۷۷

سینما شهناز

دزد بغداد (محصول هند) شروع ۲ و نیم ۴ و نیم، ۶ و نیم، ۷ و نیم بعدازظهر

سینما میهن

آقای ۴۲۰ (محصول هند ـ تکراری شروع ۴، ۶، ۸ بعدازظهر

سینما مهراد

یوسف وزلیخا ـ باشتراك: مهدوی شهر ۲، ۵، ۴، ۵، ۶، ۵، ۸

تئاترها

تئاتر تهران تابستانی

پروفسور سوسول ـ باشتراك: وحدت ـ سارنك ـ ملك مطیعی ـ شروع ۵ر۸ بعدازظهر تلفن: ۳۷۳۵۱

تاتر پارس

قسمت ـ باشتراك: فکری، ظهوری شروع ۸ بعدازظهر

پستهای زمینی خارجه

یکشنبه: ترکیه ـ ارض روم
دوشنبه: آلمان ـ انگلیس ـ عراق ـ امریکا ـ فرانسه:
سه‌شنبه: سوئیس ـ ایتالیا ـ سوریه ـ مصر ـ بلژیك ـ ترکیه ـ لهستان ـ چکوسلواکی ـ هلند ـ سوئد ـ مسکو
چهارشنبه: افغانستان ـ هند ـ پاکستان ـ ژاپن
پنجشنبه: المان ـ انگلیس ـ عراق ـ

شماره جدید تلفن‌های آتش نشانی
۴۴۴۴۳ و ۴۴۴۴۴

پست هوائی داخله

شنبه آبادان ـ اصفهان ـ اهواز ـ مشهد ـ شیراز
یکشنبه اصفهان آبادان ـ شیراز ـ اهواز ـ مشهد
دوشنبه آبادان ـ اصفهان ـ اهواز ـ شیراز ـ کرمان ـ زاهدان.
سه‌شنبه اصفهان ـ آبادان ـ شیراز ـ شهر همدان ـ کرمانشاه
چهارشنبه اصفهان ـ آبادان ـ شیراز ـ اهواز ـ مشهد
پنجشنبه آبادان ـ اصفهان ـ اهواز ـ شیراز ـ مشهد ـ ـ یزد ـ کرمان ـ زاهدان.
جمعه اصفهان ـ آبادان ـ شیراز ـ اهواز

در جهان ورزش

درباره مسابقات باسکتبال و والیبال قهرمانی کشور

مسابقات باسکتبال ووالیبال قهرمانی کشورامسال درشهرستان تبریز برقرار گردید. درمسابقات قهرمانی باسکتبال پانزده دسته و در مسابقات قهرمانی والیبال ۹ دسته شرکت کردند.

دسته‌های شرکت کننده بشرح زیر بدوسری تقسیم شدند:

باسکتبال

سری الف ـ آبادان ـ خرمشهر ـ اصفهان ـ همدان ـ شیراز ـ تهران ـ بندر پهلوی ـ رضائیه.

سری ب: تبریز ـ اهواز ـ اردبیل ـ کرمانشاه ـ گرگان ـ شاهپور ـ مشهد.

والیبال

سری الف: کردستان ـ رضائیه ـ همدان ـ مشهد ـ اصفهان.

سری ب: شیراز ـ تهران ـ تبریز آبادان.

دسته‌های شرکت کننده هر سری با یکدیگر مسابقات دوره‌ای انجام دادند ودرنتیجه برندگان اول ودوم هرسری بپای فینال رسیدند.

درسری الف باسکتبال دسته‌های تهران وخرمشهر ودرسری ب دسته‌های مشهد واردبیل بپای فینال رسیدند.

این چهارتیم بین خودمسابقه دادند و درنتیجه تیم تهران بقهرمانی کشورنائل شدتیم خرمشهر دوم تیم مشهد سوم وتیم اردبیل چهارم شناخته شده‌اند.

از ۵۱ مسابقه قهرمانی باسکتبال ۴۶ مسابقه انجام گرفته و ۵ مسابقه بعلت عدم شرکت تیمها انجام نگردید.

دراین مسابقات جمعاً ۳۲۵۷ گل ردو بدل شده‌است.

از ۱۱۴۴ فاول پنالتی فقط ۴۶۳ پنالتی بثمر رسیده‌است.

درقهرمانی سال گذشته از ۱۰۴۹ پنالتی ۵۷۰ پنالتی گل شده بود)

وضع دسته‌های شرکت کننده

تهران ـ بسبت بقدرتش برازندگی نشانداد. یکبار به تیم خرمشهر باخت واز اردبیل هم بااختلاف دوشوت ۴۸ ـ ۴۶ برد.

خرمشهر ـ قدرت بدنی فوق العاده داشتندروز آخرسه مسابقه اساسی انجام داد.

ساعت ۶ صبح ازاردبیل برد ساعت ۱۱ بتهران باخت وساعت ۵٫۳۰ بعدازظهر بامشهد برای تعیین مقام دومی بازی کرد وبازی را بر دررانداختن پنالتی‌ها بهتراز دیگران بودند.

مشهد باسرعت بازی میکردند. شوتهای خوب داشتند بازیکنان تیم به استثنای دونفر بقیه کوتاه قد بودند.

اردبیل ازلحاظ تاکتیک بهتراز تیمهای مشهدوخرمشهر بود.

بعلت نداشتن تجربه میخواستند از قدرت خود باندازه کافی استفاده نمایند. حسن سرودی وقنبری که دونفر ازافسران پادگان اردبیل هستند درتربیت تیم اردبیل زحمت کشیده بودند.

اصفهان: بهترین پاسهانوسط بازی کنان اصفهان ردوبدل میشد کاپیتن تیم آنفلوآنزا گرفت ودر نتیجه تیم بدون سرپرست ماند.

اهواز: اگر مرض آنفلوآنزا مزاحم آنها نمیشد دراین قهرمانی نقش حساسی انجام میدادند.

تبریز: نسبت بگذشته پیشرفت کرده‌است. اگر خشونت را به نرمش تبدیل کنند نتیجه بهتری عایدشان میشود.

آبادان: بقول بابا کوزی مطیع بودند ولی تجربه کافی نداشتند. بنظر ما تیمهای آبادان ـ اهواز و خرمشهر درمسابقات آینده قدرت بیشتری نشان خواهند داد.

بندرپهلوی ـ افراد با استعداد دارند بازی آنها نسبت بگذشته پیشرفت کرده‌است. اگر مرتباً تمرین کنند در مسابقات آینده شانس بیشتری خواهند داشت.

همدان ـ برای آموختن تجربه شرکت کرده بودند. تیم همدان عوامل اصلی بازی باسکتبال را دارد:

رضائیه ـ بازی با این تیم نسبت بگذشته فرق نکرده‌است.

شیراز ـ وضع بازی این تیم متوقف بود.

کرمانشاه ـ گرگان: هردوتیم برای اولین بار درقهرمانی شرکت میکردند مسابقات برای این دوتیم تجربه قابل ملاحظه بوده است.

شاپور ـ بعلت نرسیدن بودجه در مسابقات شرکت نکرد وبه شهر خود برگشت.

نتیجه ـ باسکتبال ایران نسبت به قهرمانی سه سال پیش رضائیه لااقل ده برابر پیشرفت کرده‌است متاسفانه نداشتن مربی ونبودن تماس مانع پیشرفت اساسی این رشته ورزشی میباشد.

☆☆☆

درمسابقات قهرمانی والیبال ازسری الف کردستان ومشهد وازسری ب تبریز وتهران بپای فینال رسیدند. دراین مسابقات جمعاً ۲۲ مسابقه صورت گرفته است. از ۲۲ مسابقه ده مسابقه سه کم طول کشید

وضع دسته‌های شرکت کننده

تهران: ما بندتیم باسکتبال قدرت واقعی خودرانشان نداد یکبار به تیم تبریز باخت اینرا هم باید گفت عوامل جوی و بادهای محلی کنترل پاس را از بازیکنان سلب میکرد.

تبریز ـ درمسابقه بامشهد ثابت کرده است که دراحر ازمقام دومی محق بوده‌است دراین بازی افراد تیم تبریز جدافداکاری کردند کاپیتان تیم جلب توجه میکرد.

مشهد: قهرمان دوم سال گذشته بعلت ضرب دیدگی یکی ازبهترین افرادخود از احراز رتبه دومی محروم شد تیم مشهد هماهنگی کامل داشت.

کردستان ازلحاظ فردی خوب ولی هماهنگی نداشتند

رضائیه: بسیار ضعیف بود فقط برای شرکت آمده بود.

همدان: زمانی همدانیها خوب والیبال بازی میکردند حتی قدیم یك نوع «آشار» داشتند که میان بازیکنان آشار همدان معروف بود. تیم همدان درقهرمانی تبریز قدرت نشان نداد.

آبادان: روی هم رفته تیم خوب بود ولی با بدشانسی مواجه شد.

اصفهان: بازی اصفهان ترقی نکرده‌است مثل اینکه تمام فعالیت آنها به رشته باسکتبال رفته بود.

شیراز: بازی شیراز پیشرفت نکرده بود

نتیجه: بااینکه سه سال است قهرمانی والیبال انجام میگیرد مع الوصف میتوان گفت دراین رشته ترقی محسوسی ایجاد شده‌است. سروهای به اصطلاح «چکشی» اکنون در همه شهرستانها متداول است. پاسهای کوتاه که دفاع آسان است بتدریج از بین میرود وجای آنرا پاسهای «قوسی» میگیرد.

درمسابقات باسکتبال ووالیبال قهرمانی کشور به شهرستانهائیکه احتیاج بتوپ داشتند مقداری توپ والیبال وباسکتبال داده شده‌است.

درکنگره ازطرف فدراسیون سه شهرستانها پیشنهاد شده‌است که اگر هزینه اقامت وی را قبول نمایند فدراسیون حاضراست که فوق العاده مربی را بپردازد. بیشتر شهرستانها به فدراسیون پاسخ مساعد دادند.

باسکتبال در المپیادها

بازی باسکتبال رسما در المپیاد ۱۹۳۶ برلین داخل برنامه‌های بازیهای المپیك گردید ولی در المپیاد ۱۹۰۴ سن ـ لوئی، ۴۷ باسکتبالیست آمریکائی بطور نمایشی شرکت کرده بودند.

آمار کلی شرکت کنندگان

۱۹۰۴ ـ سن لوئی	۱	۴۷
۱۹۳۶ ـ برلین	۲۱	۱۹۷
۱۹۴۸ ـ لندن	۲۳	۲۷۹
۱۹۵۲ ـ هلسینکی	۲۳	۳۲۲
۱۹۵۶ ـ ملبورن	۱۵	۱۷۴

نتایج مسابقات

۱۹۰۴ ـ	دسته آمریکا	
۱۹۳۶ ـ	«	«
۱۹۴۸ ـ	«	«
۱۹۵۲ ـ	«	«
۱۹۵۶ ـ	«	«

پایان دوره کلاس کوهنوردی

فدراسیون کوهنوردی کشور ضمن تشکیل کلاس کمك راهنمای کوهنوردی درنظر دارد کلاس های کارآموزی ومربی نیز درتهران تشکیل داده ودرفصل زمستان بابرگذاری اردوهای زمستانی مخصوص کوهنوردان اسکی باز درمنطقه آبعلی سطح ورزش کوهنوردی واسکی را ارتقا بخشد کلاسهای نامبرده فوق بالا ببرد.

درعکس فوق صحنه‌ای از کلاس عملی بکوه نوردان را در موقع صعود نشان میدهد (

اولین کلاس کمك راهنمایان

اردوی تابستانی کمك راهنمایان روز شنبه ۱۶ تیرماه در نزدیکی دهکده راگون تشکیل گردید درتاریخ سی ام تیرماه این اردو با تشریفات خاصی خاتمه یافت.

شرکت کنندگان دراین اردو ۲۸ نفر ازشهرستانهای مشهد ـ گرگان ـ همدان ـ بروجرد ـ تبریز ـ شیراز شرکت داشتند وبقیه اعضای شرکت کننده دراردو ازباشگاه‌های ورزشی مرکز باشگاه تاج، سپه، شرق، نیرو، تهران، دارائی، بوستان ورزش، تهران جوان، کیان، فردوسی، شعاع بوده‌اند.

برنامه کارداوطلبین عبارت ازدوبخش تئوری وعملی بود درقسمت عملی و تمرینی آموزش تکنیك سنك نوردی ـ کار روی یخ و برف که صبحها انجام می گردید و قسمت تئوری آن دانستنی های سودمند برای یك کوه‌نوردبود.

ازقبیل دروس هدایت گروه ـ بهداشت درکوهستان ـ نقشه‌خوانی ـ کار با قطب نما ـ بهمن شناسی ـ هوا شناسی ـ ساز وبرك کوه نورد ـ کوه های ایران و جهان ـ طرز پیدایش کوه ها نیز بعد از ظهرها تدریس می گردید.

دراین اردو برای اولین بار درتاریخ کوه‌نوردی کشور یکی ازبانوان علاقمند باین ورزش خانم فرگس حکیمی دوره این آموزشگاه را بانهایت جدیت وصمیمیت بپایان رسانید دراین اردو سه نفر از کوه‌نوردان امتیازات قابل توجهی بدست آوردند که عبارتند ازآقایان رحیم بدراز باشگاه تهران با ۲۲۱ امتیاز نفراول وآقای امیرعلائی ازباشگاه فردوسی با ۲۰۹ امتیاز نفردوم وآقای فتوحی با ۲۰۶ امتیاز نفرسوم این اردو شناخته شدند.

قدراسیون کوهنوردی کشور طی نامه‌ای اززحمات تیمسارسرلشکر آریا رئیس ستادارتش، تیمسارسرتیپ ایزدپناه رئیس انجمن ملی تربیت بدنی، تیمسار سرتیپ ضرغام فرمانده دانشگاه نظامی وآقایان میناسیان، رحیم دل، قدیری ستایش، محیط که از کوه‌نوردان ممتاز وباسابقه کشورمیباشند وبرای پیشرفت ورزش کوهنوردی زحمات فراوان کشیده‌اند اظهار تشکر و قدردانی نموده است.

ساعت ۸ بعد ازظهر روزچهارشنبه سوم مردادماه مراسم جشنی بمناسبت پایان اردوی کمك راهنمایان کوه‌نوردی درباشگاه آرارات تشکیل گردیدودر این جشن عده کثیری ازعلاقمندان وکوه‌نوردان شرکت داشتندوجوائز کوه ـ نوردانیکه مقام اول ودوم وسوم را در کلاس بدست آورده بودند اهدا گردید

مربی فوتبال باشگاه شعاع انتخاب شد

ساعت ۵ بعد از ظهر دیروز جلسه هیئت مدیره فوتبال باشگاه ورزشی شعاع مرکب ازآقایان عسگرانی، فاطمی، صدری تشکیل گردید وآقای عباس تنیده گر ستاره بسکتبال وفوتبال ایران بسمت مربی وکوچ فوتبال باشگاه شعاع انتخاب ومشغول کار گردید.

مژده به دوستداران زیبائی

محصولات زیبائی آپی سرم (عمل شاهانه) مشتمل برانواع کرم وشیر زیبائی وماسك که مدتی نایاب بود رسید برای کسب هرگونه اطلاع بتلفن ۴۴۴۱۳ مراجعه فرمائید

آ ـ ۱۴۱۱۰

جناب آقای مدیر روزنامه اطلاعات

در شماره ۹۳۷۹ روزنامه اطلاعات مورخ هشتم مردادماه سال جاری صفحه ۶ شرحی راجع بوضع بهداشت کارگران کارخانه آردابران نگاشته بودند بامطالعه شرح مزبور اینجانبان کارگران کارخانه مذکور با کمال تاسف باستحضار میرسانند.

اولا کارخانه آردابران درجاده شهرری وجوار کوره های آجرپزی قرار نگرفته بلکه درخود شهرری (سه راه امین خیابان ورامین) واقع شده وما کارگران ازکارفرمایان که درحقیقت سمت پدری نسبت بماها دارند نهایت رضایت‌مند وخوشنودیم ازکلیه مزایای قانونی برخوردارییم وبا اینکه کارخانه مزبور درچندی قبل طعمه حریق شده وخسارت کلی وارد آورد مع الوصف کارفرما باتمام جدیت وخوشروئی وسایل آسایش و رفاه ما کارگران را از جهت فراهم آورده وحتی اغلب ما کارگران مبلغ کثیری که همراه بعنوان مساعده گرفته‌ایم بکارخانه مدیونیم ونیز خانه‌هائی برای ما ساخته‌اند که باقساط طویل المدت از دستمزد ما کم میگردد علیهذا مراتب مندرجه در شماره فوق را جداً تکذیب مینمائیم.

هاشم اسدی صادق برف‌مال اصغر جاملاقی حسینعلی کشاورز
عزت کرمی اکبر موسوی غلامعلی بازوکی هاشم شفیعی حاتم
قاسمی محمد دنائی غلامحسین جمشیدی محمدعلی ابراهیمی علی اکبر
اصلانی نجفقلی دربرار محمدتقی رجبی زاده اسمعیل رضا کروندی
رضا اسدی زرین کشیش کاظم اسماعیل کروندی اصغر اسدی
ماشاءالله ترابی علی نقائی حجت کرمی حسین رنجبر محمد عرب
رمضان مهدوی غلامعلی ترکمانی

آ ـ ۱۰۱۲۵

آگهی مناقصه خرید کاغذ

شرکت سهامی کنسرو ومواد غذائی وابسته بسازمان برنامه مقدار دو هزار وسیصد کیلو کاغذ مومی الوان بابعاد ۲۵ در ۲۳ سانتی‌متر وششصد کیلو بابعاد ۴۰ در ۳۰ سانتی‌متر موردنیاز کارخانه کنسروماهی بندرعباس را ازطریق مناقصه خریداری مینماید.

داوطلبان شرکت درمناقصه میتوانند همه روزه درساعات اداری باستثنای ایام تعطیل بدفتر شرکت واقع درخیابان آمل ـ کوچه دقت مراجعه وبرگ شرایط ومشخصات مناقصه را دریافت دارند.

پیشنهادات تا آخر وقت اداری روزشنبه دوم شهریور ماه ۳۶ پذیرفته شده وپیشنهادات واصله ساعت ۱۰ صبح روز یکشنبه سوم شهریورماه ۳۶ باز وقرائت خواهدشد.

شرکت سهامی کنسرو و مواد غذائی

آ ـ ۱۴۱۴۳ ۱ـ۳

شامپو نیوآ

Nivea Champoo

پر کف ـ معطر ـ باصرفه

محصولات نیوآ دردنیا مشهور است

نمایندگی کارخانه بابر اسدورف آلمان شرکت سهامی ترنوچهار راه سیدعلی (۱) تلفن ۳۴۷۶۸ ـ ۳۴۵۷۵

آ ـ ۴۱۱۶

آ ـ ۱۴۲۱۰

آ ـ ۱۴۱۶۴

خاور میانه

سرهنگ صبری رئیس دفتر سیاسی عبدالناصر وارد کابینه مصر شد

فرمانده پادگان شهر اهدن در لبنان کشته شد و زد و خورد بین سربازان و مردم درگرفت

تیراندازی بین سربازان و مردم تمام دیروز ادامه داشته است

بیروت - اغتشاشات شدیدی روز گذشته درشمال لبنان درشهر اهدن روی داد وفرمانده دسته سوم از قوای زرهی لبنان و پادگان اهدن اتوان عماد ماشلیك تیر طپانچه درمیدان مرکزی شهر بدست جوان بیست ساله‌ای بنام ویکتورادموند کرم بقتل رسید.

فورآنیروی ژاندارمری بطرف مرکز شهر حرکت کرد وتیراندازی بسیار شدیدی بین مامورین دولت واهالی شهر شروع شد.

گزارشهائی که تااین ساعت بوزارت کشور لبنان واصل گردیده است اطلاع میدهد که تمام بعدازظهر دیروز تیراندازی ادامه داشت وهنوز تعداد مقتولین و مجروحین معلوم نیست.

شهر اهدن در نزدیکی مزباره قراردارد که درموقع انتخابات صحنه زدوخورد شدیدی بین طرفداران افرنجی وطرفداران دولت قرار گرفت ودرجریان آن عده‌ای بقتل رسیدند ومجروح شدند. (خبرگزاری فرانسه)

محکومیت دو روزنامه نگار

بیروت - دونفر روزنامه‌نگار متمایل به‌چپ دراثر نشر مقالاتی اهانت آمیز برئیس جمهور لبنان هریك به ۱۵ روز حبس محکوم گردیدند

روزنامه‌نگاران مزبور درطی مقالاتی مدعی شده بودند که رئیس جمهور لبنان کامیل شمعون در انتخابات اخیر لبنان مداخلات غیرقانونی نموده است.

(اسوشیتدپرس)

قاهره - خبرگزاری نیمه‌رسمی خاور میانه شب گذشته اعلام داشت که جمال عبدالناصر سرهنگ علی صبری رئیس دفتر سیاسی خویش را بسمت «معاون سیاسی وزارت امورخارجه» منصوب کرده است بااینکه سرهنگ صبری تااین اواخر از نظر مسائل سیاست خارجی مقتدرترین شخصیت مصر شمار میرفت معذالك تاشب گذشته رسما در کابینه اینکشور عضویت نداشت

همچنین عبدالناصر استعفای عبداللطیف بغدادی وزیر برنامه ومسائل مربوط به‌تجدید ساختمان پرت سعید راپذیرفته تاناصر بتواند در شغل جدید خویش که ریاست پارلمان مصر میباشد انجام وظیفه کند (اسوشیتدپرس)

امیر مشعل

بیروت - ملك سعود پادشاه عربستان سعودی برادرجوان خود امیر مشعل را وارد دسته کوچك ومحدود مشاورین خود نمود.

ناظرین مطلع دراین باره عقیده دارند که ملك سعود خیال دارد برادرجوان خود را وارد جریانهای سیاسی نموده واورا برای اشغال مقامات دیگری آماده نماید، زیرا اکنون امیر فیصل وزیر امور خارجه عربستان سعودی در آمریکا تحت عمل جراحی قرار دارد و بیم آن میرود که دیگر نتواند بشغل خود ادامه دهد واز طرف دیگر از موقع حوادث کانال سوئز ملك سعود خود شخصا شغل وزارت امور خارجه عربستان سعودی را بعهده گرفته بود.

شوروی در ترکیه کارخانه میسازد

استانبول - هیئت نمایندگی بازرگانی ترکیه که باتحاد جماهیر شوروی عزیمت کرده بود دیروز باستانبول بازگشت.

رئیس این هیئت اظهار داشت که موافقت نامه‌ای درمورد ساختمان دو کارخانه توسط شوروی در ترکیه امضا شد.

یکی از این کارخانه‌ها یك کارخانه شیشه‌سازی است که محصول آن تمام مصرف شیشه ترکیه را تامین خواهد نمود

بعلت عدم تصویب لایحه بودجه امریکا در کنگره حقوق سربازان و مامورین آمریکائی پرداخت نمی‌شود

واشنگتن - پس از انتشار اعلامیه کاخ سفید مبنی بر اقدام فوری جهت تصویب لایحه بودجه دولت روز پنجشنبه مجلس سنا باتفاق آرا تصویب کرد که لایحه مزبور مقدم بر سایر لوایح مورد بحث قرار گیرد

اعلامیه کاخ سفید در باب جمهوری حاکی است که اگر مجلس سنا اقدام فوری در تصویب لوایح مالی دولت بعمل نیاورد پرداخت حقوق نیروهای مسلح امریکا وعده‌ای از دوائر دولتی در ماه جاری غیرممکن خواهد بود.

جیمس هاگرتی دبیر مطبوعاتی کاخ سفید در توضیح اعلامیه گفت این اقدام فقط برای تشریح وضع موجود صورت گرفته است اعلامیه کاخ سفید از کنگره درخواست میکند که فعلا رسیدگی به لایحه حقوق مدنی را بتاخیر اندازد و لایحه مالی را مقدم بدارد (آسوشیتدپرس)

تظاهرات برضد سفیر امریکا

انقلابیون کوبا بسربازان دولتی حمله کردند

هاوانا - روز گذشته نیروهای انقلابیون کوبا برهبری فیدل کاسترو از پناهگاههای کوهستانی خود پائین آمدند وبانیروهای نظامی در کوبای شرقی نبرد کردند.

مقامات نظامی کوبا اظهار میدارند که شورشیان ماههاست بحملات کوچك خود ادامه میدهند. دربرداخیر که در کوبای شرقی رخ داد ۱۰ نفر از انقلابیون بقتل رسیدند تعداد زیادی از ایشان نیز اسیر شدند و یك انبار بزرك آذوقه ومهمات آنها در غارها کشف گردید.

طبق گزارشهای رسیده روز پنجشنبه نیز انقلابیون بیك پاسگاه نظامی در «بوی سیتو» حمله ور شده وآنرا آتش زدند ومهمات پاسگاه را غارت بردند.

روز پنجشنبه دولت بدنبال یك اعتصاب عمومی حکومت نظامی شدیدی در سراسر کشور برقرار کرد.

علت اعتصاب عمومی، مداخله سفیر کبیر جدید امریکا ارل اسمیت در حوادث روز پنجشنبه سان تیاگو میباشد. (آسوشیتدپرس)

حوادث جهان

بقیه از صفحه سوم

قتل ۱۴ نفر

کلکته - دراثر منفجر شدن یك واگن حامل وسایل آتش بازی در ایستگاه آزانول در ۲۰۰ کیلومتری کلکته ۱۴ نفر بقتل رسیده ۵۰ نفر مجروح گردیده اند حال بعضی از مجروحین که در بیمارستان بستری گردیده اند سخت وخیم میباشد و امید به بهبودی آنها نیست (خبرگزاری فرانسه)

تلفات سیل

توکیو - آخرین بیلان سیل جزیره کیوسیو حاکی است که تاکنون ۵۹۹ جسد از مقتولین بدست آمده و ۳۹۶ نفر مفقودالاثر میباشند. یازده هزار نفر از مامورین انتظامی وسیزده هزار سرباز مشغول جستجو درمیان گل ولا برای کشف اجساد مقتولین میباشند. (خبرگزاری فرانسه)

کشف یك معبد آسوری

بغداد - یك معبد بسیار باشکوه آسوری که توسط سارگن دوم در قرن هشتم قبل از میلاد ساخته شده است اخیرا در نزدیکی شهر موصل در اثر حفاری های باستان شناسان عراقی کشف شد. این هیئت تحت ریاست دکتر ناجی الاصیل رئیس اداره کل باستان شناسی عراق از مدتی قبل مشغول تجسس بودند. (خبرگزاری فرانسه)

۱۵ سال در زنجیر

ورشو - یکنفر از اتباع لهستان در شهر «استامورا وولا» روز گذشته باتهام عجیبی دستگیر شد.

نامبرده متهم است که بعلت سوء ظنی که از لحاظ پاکدامنی همسر خویش داشته مدت ۱۵ سال وی را در خانه خویش زنجیر کرده بوده است.

در روزنامه‌های لهستان فقط دو حرف اول اسم این مرد یعنی ت.ن را نوشته و اضافه کرده‌اند که بعلت زنجیر کردن وارتکاب اعمال وحشیانه وی تحت تعقیب قرار گرفته است.

دراثر این شکنجه وحبس طولانی همسر وی شدت مریض میباشد واحتیاج بعمل جراحی دارد. (اسوشیتدپرس)

۱۶۰ هزار بی خانمان

ژنو - اتحادیه موسسات صلیب سرخ بین المللی از کلیه سازمانهای صلیب سرخ جهان درخواست کرد که اقدامات فوری برای کمك به ۱۶۰ هزار نفر از مردم جاوه در اندونزی که بعلت سیل بی خانمان شده‌اند بعمل آورند. (اسوشیتدپرس)

خلع سلاح

بقیه از صفحه سوم

شوروی قادر است بفرض انجام نظریه تقلیل نیروهای خود هرزمان که قادر باشد عده زیادی را بلافاصله زیر پرچم فراخواند اما اگر تسلیحات خود را تقلیل دهد ترمیم آن باین فوریت برایش امکان نخواهد داشت

دالس اضافه کرد که هر کشوری در موردسازمان نظامی خویش باید شخصا سیاست مورد نظر خود را تعیین کند دولت امریکا سلاحهای اتمی را بعنوان مهمترین عامل تعیین کننده ارزش نظامی ارتشهای کنونی جهان تلقی میکند اما درعین حال برای جنگ‌های کوچك‌تر نظامی لازم میداند که سازمانهای مجهز بسلاحهای عادی خود را نیز حفظ کند. بدیهی است هیچ کشوری پلیس خیابانهای خود را با مرك آورترین سلاحی که دراختیار دارد تجهیز نخواهد کرد.

تصویب ۱۵ دولت و سازمان

درمورد اتهامات شوروی مبنی براینکه غرب در مذاکرات خلع سلاح وقفه ایجاد میکند گفت پیشنهاد کنونی مبنی بر ایجاد مناطق بازرسی ثابت میکند که تاآنجا که مقدور است برای تسریع درحل مسائل مربوط به خلع سلاح کوشش میکنیم. اما باید دانست که طرحهای مادر مورد مسئله خلع سلاح باید بین ۱۵ دولت مورد توافق قرار گرفته ۱۵ پارلمان آنرا تصویب کرده و ۱۵ سازمان دفاعی مختلف آنرا تایید نمایند.

بااین ترتیب بدیهی است که نظریات دولت‌های غربی در مورد مسئله خلع سلاح نمیتواند بااین ترتیب بسرعت زیادی تعیین ومطرح گردد.

دالس درمورد این سئوال که چرا باوجود هارولد استاسن در راس هیئت نمایندگی امریکا شخصا مبادرت بمسافرت باین کشور کرده است گفت مذاکرات به نقطه حساس رسیده بود ولازم بنظر میرسد که تبادل نظر بیشتری بین مقامات مسئول کشورهای عضو کمیته فرعی خلع سلاح صورت پذیرد.

نطق سلوین لوید

لندن - پس از نطق دالس وزیر امور خارجه آمریکا سلوین لوید وزیر امور خارجه انگلستان اظهار داشت که با دولت شوروی برسر این مسئله که جلوگیری از یك حمله ناگهانی باید قسمتی از مذاکرات مربوط به مسئله خلع سلاح را تشکیل دهد یك توافق اصولی بدست آمده است واکنون وظیفه مذاکرات آنست که مناطق مورد بازرسی را بدقت وبطریقی که عملی باشد تعیین نماید.

سپس وزیر امورخارجه انگلیس توضیح داد که حصول توافقی براساس نظریه جدید غرب درمورد مسئله آسمانهای باز کمك مهمی به تخفیف بحران بین المللی وکم کردن خطر یك جنگ اتمی خواهد کرد و موافقت انگلستان با بازرسی خاك کشور خویش وصداقت وصمیمیت این کشور را درمورد پیدا کردن راه حلی جهت مسئله خلع سلاح میرساند.

وی افزود اکنون دیگر بعهده دولت شوروی است که با انتخاب یکی از دو شق بازرسی کلی یا جزئی حسن نیت خود را در این مورد باثبات برساند

لوید ناحیه منطقه بازرسی اروپائی اشاره کرده وگفت چنانچه در اروپا چنین منطقه‌ای تشکیل شود صلح جهان تاحدود زیادی حفظ خواهد شد وامنیت خاك کشور های بیطرف نیز تضمین می گردد.

وی اضافه کرد که تمام کشورهائی که در منطقه پیشنهادی قرار گرفته‌اند بخاطر حفظ صلح جهان باید با ایجاد سیستم بازرسی هوائی در خاك خویش موافقت نمایند.

نماینده دولت فرانسه نیز ضمن نطق کوتاهی گفت نقشه پیشنهادی غرب نشان میدهد که این کشورها هیچگونه نقشه سری ندارند و با صراحت وسادگی نظریات خود را مطرح ساخته‌اند.

نماینده دولت کانادا نیز پشتیبانی خود را از طرح پیشنهادی اعلام داشت واز شوروی تقاضا کرد با این طرح موافقت کند.

عکس العمل زورین

لندن - پس از طرح پیشنهاد غرب در مورد تشکیل مناطق بازرسی والرین زورین نماینده شوروی اظهار داشت که این پیشنهاد را دولت متبوعه وی بدقت مورد مطالعه قرار خواهد داد.

وی اضافه کرد در حال حاضر عقیده دارد که این پیشنهاد امکان بازرسی خاك آمریکا وپایگاههای ناتو وسیتو در ژاپن وشمال افریقا وخاور نزدیك را بشوروی نمیدهد

یك مقام آمریکائی اظهار داشت که پس از اظهارات زورین دالس گفته است که عکس العمل نماینده شوروی نه بآن حدی که وی میترسیده بد بوده ونه آنقدر که امیدوار بوده از این عکس العمل راضی میباشد.

محافل انگلیسی عکس العمل زورین را رضایتبخش تلقی کرده‌اند. یك عضو هیئت نمایندگی شوروی پس از طرح پیشنهاد غرب اظهار داشت خطر اصلی که متوجه خاك شوروی میباشد از پایگاه هائی سرچشمه میگیرد که در این طرح بدان اشاره نشده است.

بعلاوه دالس بیش از آنکه از مسئله تقلیل سلاحها صحبت کند از کنترل وبازرسی بحث کرده حال آنکه بدون تقلیل سلاحها مسئله بازرسی مفید نخواهد بود.

قرار است روز سه‌شنبه این هفته مجددا جلسه کمیته فرعی خلع سلاح تشکیل شود.

عزیمت دالس

لندن - شب گذشته جان فاستر دالس وزیر امور خارجه آمریکا پس از طرح پیشنهادهای مربوط به خلع سلاح از طرف کشورهای غربی در کمیته فرعی خلع سلاح بوسیله هواپیما عازم واشنگتن گردید.

دالس در فرودگاه از هرگونه تفسیری نسبت به مذاکرات کمیته فرعی خلع سلاح خودداری کرد.

در فرودگاه هارولد استاسن رئیس هیئت نمایندگی آمریکا برای بدرقه حاضر شده بود. (آسوشیتدپرس)

دنیای کمونیست

کارگران آلمان شرقی بعلت تقلیل ساعات کار دست بتظاهرات زدند

وروشیلف بتمایلات محافظه کارانه در حزب کمونیست حمله کرد - صفوف حزب باید تصفیه شود

مسکو - دولت شوروی روز گذشته رسما اعلام داشت که مارشال بولگانین نخست وزیر ونیکیتا خروشف دبیر کل حزب کمونیست این کشور در اوائل ماه اوت احتمالا در ظرف همین چند روز عازم آلمان شرقی خواهند شد. (اسوشیتد پرس)

لزوم تصفیه حزب

مسکو - وروشیلف رئیس جمهوری اتحاد جماهیر شوروی طی مقاله‌ای که در یکی از مجلات آن کشور نوشته از روش سابق حزب کمونیست شوروی که مبتنی بر پیروی از اصل محافظه کاری بوده است انتقاد کرده وپیشنهاد نموده است که کلیه کارگران عضو حزب کمونیست که پیرو چنین عقیده‌ای هستند باید از حزب بر کنار شوند.

وروشیلف مینویسد پیروی از همین روش محافظه کاری افراطی بود که منجر باخراج چهار نفر از رهبران حزبی و دولتی گردید. رئیس جمهوری اتحاد جماهیر شوروی سپس از کلیه طرفداران این روش کهنه واز مدافتاده خواسته است که عقاید خود را برای بحث وانتقاد منتشر نمایند.

وروشیلف میگوید کسانیکه مصرا پیرو روش محافظه کاری افراطی میباشند توجهی بحفظ منافع روز افزون اتحاد جماهیر شوروی درعصر حاضر ندارند.

ایگوا توف یکی از اعضای شورای عالی اتحاد جماهیر شوروی یك روز قبل طی مقاله‌ای که در روزنامه پراودا منتشر گردید تاکید نمود که کارگران منحرف و آلوده بعقاید «سموم محافظه کاری افراطی» باید از حزب کمونیست اخراج شوند. (آسوشیتدپرس)

تظاهرات کارگران

برلن - گزارشهای واصله از آلمان شرقی حاکی است که کارگران کارخانه‌ها در آن کشور بعلت تقلیل ساعات کار واحتمال کم شدن دستمزد مبادرت بتظاهراتی در نواحی صنعتی نموده‌اند. اخیرا دولت آلمان شرقی ساعات کار کارگران را از ۴۸ ساعت به ۴۵ ساعت در هفته تقلیل داده و گفته میشود که این اولین قدم اجرای تصمیم هفته‌ای ۴۰ ساعت کار برای کارگران کارخانجات میباشد.

مقامات کمونیست وعده دادند که با تقلیل ساعات کار تغییری در میزان دستمزد کارگران نخواهند داد ولی اجرای این تصمیم را موکول باین امر کردند که بر میزان تولید درحدود ۶ تا ۶ درصد افزوده شود درحالیکه کارگران مدعی هستند که افزایش میزان تولید تااین حد مقدور نیست. (آسوشیتدپرس)

هوشی مینه

بوداپست - هوشی مینه رئیس جمهوری ویتنام شمالی هنگام ورود خود به بوداپست بااستقبال گرمی از طرف جمعیتی درحدود ۳ هزار نفر مواجه گردید.

استقبال کنندگان پرچم ستاره زرد ویتنام شمالی را باخود داشتند. (اسوشیتدپرس)

گادار در مسکو

پاریس - بعدازظهر دیروز رادیو بوداپست اطلاع داد که بانوس گادار نخست وزیر مجارستان درمسکو میباشد ودرمراسم (فستیوال مسکو شرکت کرده واز هیئت اعزامی مجارستان بازدید بعمل آورده است.

رادیو بوداپست اضافه کرد که گادار باتفاق انتال اپگر ومعاون نخست وزیر وساندور رومائی رئیس مجلس مجارستان تعطیلات خود را درشوروی میگذرانند (خبرگزاری فرانسه)

مرك پسر گاندی

دهلی جدید - امروز دواداس گاندی، فرزند ۶۵ ساله مهاتما گاندی وسردبیر روزنامه «هندوستان تایمز» دراثر سکته قلبی درگذشت (آسوشیتد پرس)

لقب آقا خان جدید

لندن - ملکه انگلستان به پرنس کریم خان رهبر جدید فرقه اسماعیلیه که اکنون در لندن سر میبرد لقب حضرت والا اعطا کرده است.

آقاخان جدید اظهار داشت امروز عازم پاکستان، هندو آفریقای شرقی خواهد گردید تا ترتیب مسافرت پائیز آینده خود وملاقات با رهبران اسماعیلیه تمام کشورهای جهان را بدهد.

وی گفت بعلت تصادم با ایام عزاداری ماه محرم هیچگونه تشریفات وپذیرائی رسمی از وی بعمل نخواهد آمد. (آسوشیتدپرس)

موقعیت ژوکف متزلزل است

خروشف نطقهای ژوکف را سانسور میکند

مقامات واشنگتن معتقدند تغییرات مهم دیگری در دستگاه رهبری شوروی روی خواهد داد.

مقامات دیپلماتیك گزارش میدهند شکافی بین خروشف ومارشال ژوکف حادث شده که هر لحظه عمیقتر میشود.

ژوکف از خروشف برای بدست آوردن قدرت پشتیبانی نمود ولی در اینکار مردد بود وبهرحال سر یك دوراهی قرار گرفته بود که هیچکدام را نمی‌پسندید

خروشف هم از این جریان بی اطلاع نیست.

بدقت نمیتوان تاریخ وقوع تغییرات آتی را پیش بینی نمود واحتمال میرود تامدتی این تغییرات روی ندهد. ولی بهرحال موقعیت ژوکف متزلزل است نطق های اخیر ژوکف در مطبوعات شوروی شدت سانسور شد. (نیوزویك)

حمله رفتگران هندی بپارلمان!

دهلی جدید - چندین هزار نفر از رفتگران شهر بعلت تیراندازی پلیس وکشته شدن یکی از همکارانشان در جریان اعتصابات هفته اخیر که برای افزایش دستمزد صورت گرفت روز گذشته خواستند وارد پارلمان هند شوند ولی پلیس از ورود آنها جلوگیری کرد.

عده زیادی از زنان که بچه‌های خود را در بغل داشتند دست بدست مردان داده و بصفوف تظاهر کنندگان پیوسته بودند.

این عده پرچمهای سرخ و سیاه باخود حمل میکردند. (آسوشیتدپرس)

اعلامیه ملیون الجزایر

الجزایر - روز گذشته اعلامیه‌ای از طرف جبهه آزادی ملی الجزایر انتشار یافت واین اعلامیه توسط پست برای قسمت اعظم اهالی فرانسوی الجزایر فرستاده شده. دراین اعلامیه ملیون الجزایر اعلام مینمایند که دولت فرانسه سربازان ملی الجزایر را در زندانها بقتل میرسانند وبهمین جهت ملیون تصمیم دارند برای آنهائیکه در روز ۲۶ ژوئیه ۱۹۵۷ در زندانهای الجزایر اعدام گردیدند محلات فرانسوی نشین الجزایر را منهدم ومعدوم سازند. (خبرگزاری فرانسه)

قولنامه رسمی شرکت کیشا

شماره ۷۶۴ متعلق به اینجانب حسین پورعسکری در تاریخ ۱۱ر۵ر۳۶ مفقود گردیده از جوینده تقاضا میشود بخیابان امیر به استگاه کنجه کوچه هاشمی نژاد کاشی ۱۳ تحویل داده ومژدگانی خود را دریافت دارند. درغیر اینصورت قولنامه مزبور از درجه اعتبار ساقط است.

آ - ۱۰۲۱۵

آقای لقمان زاده پزشکی

منظومه وشرحی که بمناسبت تشریف فرمائی ذات اقدس ملوکانه معروض داشته بودید موجب خرسندی خاطر خطیر شاهانه گردیده است.

رئیس دفتر مخصوص شاهنشاهی

از دفتر مخصوص شاهنشاهی بافتخار مدیر روزنامه نافند شرفصدور یافته است

لقمان زاده پزشکی - مدیر نافند

آ - ۱۰۱۹۶

نمایندگی انحصاری

کولر وستینگهاوس در ایران

شرکت سهامی ایران تکنو خیابان سعدی است

ونام «کولر وستینگهاوس»

روی هر کولر واضح و روشن نوشته شده

هر کولری که جز نام وستینگهاوس نام دیگری روی آن باشد مربوط بکارخانجات وستینگهاوس نیست

آ - ۱۴۲۰۰

مؤسسات فرهنك نو خزائلی

بسرپرستی دکتر محمد خزائلی

۱ - دبیرستان شماره ۱ دختران نشانی: شاه آباد کوچه ظهیر الاسلام

۲ - دبیرستان شماره ۲ دختران

۳ - دبستان دخترانه

۴ - کودکستان شایسته

۵ - دبستان پسرانه خزائلی (فضل)

نشانی: باغ صبا خیابان آق اولی

نشانی: باغ صبا سه راه آموزشگاه

دفتر این موسسات تااول شهریور همه روزه صبح وازاول شهریور هر روز صبح وعصر جز در ایام تعطیل برای نام‌نویسی مفتوح است.

امتیازات وطرز کار مؤسسات فرهنك نوخزائلی برهمه ثابت وروشن است لذا فقط باین تذکر قناعت میشود که وسیله اباب وذهاب کودکان ودانش آموزان درشهر وشمیران تامین است. آ - ۱۴۳۰۰ ۱ - ۳

آخرین روزهای زندگی لاهوتی

باضمام آخرین عکس و کلیشه اشعاری که بخط خود او نوشته شده است.

فردا عصر در مجله فردوسی

آ - ۱۰۱۹۷

دکتر جمال الدین نوربخش

متخصص در بهداشت و بیماریهای کودکان

ازدانشگاه پاریس

معتادین به الکل - تریاك - مرفین - کوکائین وهروئین

را با آخرین متد درمدت کوتاهی بدون هیچگونه عارضه درمان مینماید

نشانی: خیابان شاهرضا چهارراه پهلوی

پذیرائی ۵ - ۸ بعدازظهر تلفن مطب ۴۵۰۴۰ تلفن منزل ۴۴۷۸۹

هواپیمای بریتانیا بی. او. ا. سی

مجهز به موتور جت ورادار

مستقیماً به خاوردور از راه پاکستان هندوستان - تایلند وهنگ کنگ پرواز میکند

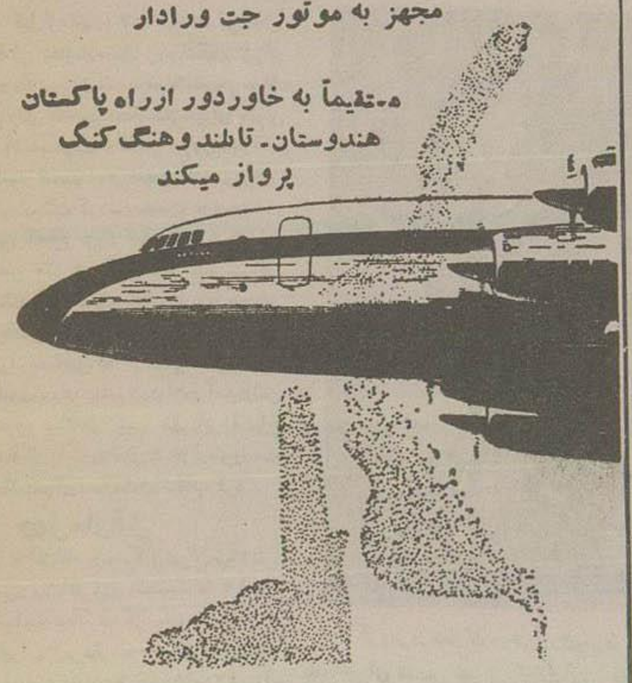

از عراق به خاوردور باسریعترین، گرمترین و وسیعترین هواپیمای مسافری دنیا که مجهز به موتور جت ورادار میباشد پرواز نمائید. آسایش، مطبخ وپذیرائی در هواپیمای بریتانیا بی. او. ا. سی. بی‌نظیر است پرواز بریتانیا تجربه جدید توام با اعجاب وتحسین است بدور اعصاب کوچکترین خستگی یا ناراحتی بمقصد میرسد. بی. او. ا. سی. دارای درجه یك لوکس ودرجه جهانگردی ارزان قیمت نورست میباشد.

برای کسب اطلاع و تهیه جا

به شرکت حمل و نقل ایران و ترکیه خیابان فردوسی ۵۱۲ تلفن ۴۵۸۱۱ و ۴۷۲۹۳ و یا بسایر آژانس های مجاز مراجعه فرمائید

بی. او. ا. سی. در تمام نقاط دنیا

B·O·A·C

از شما خوب مواظبت میکند

BRITISH OVERSEAS AIRWAYS CORPORATION

آ - ۱۴۱۳۰

حوادث گوناگون

خون مردی را در خواب گرفته اند

یك‌نفرمرد و دو نفرزن نیمه‌شب مردی‌رابیهوش کرده‌خونش راگرفتند

صبح‌روزدوازدهم‌تیرماه گذشته آقای حسین محرزمدیر شرکت آب‌معدنی ایران‌باتفاق‌معرفت فرزندرستم‌شهرت عزیزخانی مستخدم منزلش‌بکلانتری ۱۹ مراجعه کردوموضوع عجیب‌و بی سابقه‌ای‌را باطلاع مأمورین کلانتری رسانید.

حین شکایت آقای محرزو مستخدم خانه‌اش‌درنگهبانی آقای‌سلوان‌احمدی دردفتروقایع‌نگهبانی ۱۹ ثبت رسیده است.

مستخدم‌منزل آقای‌حسین‌محرز در کلانتری‌اظهارداشته است:

شب‌یازدهم تیرماه درپشت‌بام منزل مسکونی خودواقع درمیدان۲۴اسفند کوچه‌قائم‌مقام خوابیده‌بودم،نیمه‌های شب صدای‌پائی شنیدم، سپس دونفر زن‌ویك‌نفر مرد که‌از همسایگان ما میباشندبالای‌سرم مشاهده کردم.آقای فیض‌الله‌حکمیان‌ابتدا دهانم‌را گرفت‌و سپس داروئی دربینی‌من‌ریخت، پس‌از لحظه‌ای بیهوش شدم ودیگر چیزی نفهمیدم.

صبح که‌ازخواب برخاستم پیراهنم تنم‌نبودواحساس‌بی‌حالی‌عجیبی‌میکردم بحدی که‌توانائی‌راه‌رفتن‌نداشتم.

عصرهمان‌روز که‌رختخواب خودرا به‌پشتبام‌میبردم،پیراهن خودرا‌روی‌لبه دیوارپشتبام یافتم.یك آستین‌پیراهنم بحد محسوس‌از آستین‌دیگر پاکتر و سفیدتربودومعلوم‌بود این آستین را شسته‌اند.بااینحال‌جای‌لکه‌های‌خون‌در همین‌آستین که‌شسته‌شده‌بوددیده‌میشد.

روی دست‌چپ‌این شخص نیزآثار سوزن‌دیده‌شده است‌این‌شخص مدعی است که‌اشخاص مذکورنیمه شب‌اورا بیهوش کرده‌ومقدارزیادی‌ازخونش را گرفته اند.بقرار اطلاع این شخص‌تا سه‌روز بعدازاین واقعه بیمار وبیحال بودوکم کم حالش‌روببهبودی گذاشته است.

بلا فاصله مأمورین آگاهی کلانتری۱۹ بمحل‌واقعه‌رفته واثر پای سه‌نفررا روی پشتبام مشاهده کردند ودرنتیجه فضل‌الله‌فرزندنوروز شهرت‌حکمیان متولدمشهدوبانومریم فرزندعبدالله‌جمال شهرت‌رجب زاده اهل‌مشهد عیال‌او ومادر فضل الله را دستگیر کرده‌برای‌بازجوئی‌بکلانتری بردند.

در کلانتری این‌عده‌بکلی‌قضایارا انکار کرده‌اندمأمورین کلانتری‌احتمال میدهند که این‌عده قصد گرفتن‌خون این‌شخص‌راداشته ولی‌در مقصود خود توفیق‌نیافته‌اند.

درهرحال پس‌ازانجام‌تحقیقات اولیه پرونده‌امراز کلانتری ۱۹ باتفاق متهمین‌بدادسرا فرستاده‌شدوقضیه‌تحت تعقیب‌است.

انتقام‌هوو در راهروهای دادسرا

زن‌جوانی‌یك دسته‌ازگیسوی هووی‌خودراچنك انداخت‌وکند

درمیان‌هیاهوی روزانه‌دادسرای تهران ورفت‌وآمد متهمین که همراه مامورین‌انتظامی باپرونده‌های‌مربوطه بدادسرا میآیند وتا رسیدن نوبت رسیدگی‌درراهروهای بازپرسی‌ازدحام میکنند صبح‌امروزپرونده‌ای‌از کلانتری شش‌بدادسرای تهران‌رسید که‌در نوع خودجالب‌بود.

خبرنگارما که امروزنیز مانند همه‌روز ناظر هیاهوی‌روزانه‌دادسرا بود گزارش‌میدهد:

صبح‌امروز بانوثریا آقائی که ازشوهر خود علت ندادن خرجی بکلانتری‌شش‌شکایت کرده‌بودهمراه پرونده‌متشکله بدادسراآمد.

شوهر این‌بانو که‌محمد فرزندحسین نام‌دارد وغیرازبانوثریازن دیگری‌نیز اختیار کرده همراه همسرجدید خود بدادسراآمد وساعت‌ده‌صبح‌بود که‌این هرسه‌نفر درراهرو دادسرا در انتظار نوبت‌رسیدگی‌دقیقه‌شماری‌میکردند.

ازوضع موزن‌پیدابود که‌نسبت به یکدیگرحسادت‌شدید میورزیدند و اساس‌شکایت‌بانوثریانیزروی‌همین‌حسادت ورقابت‌بوده وازشوهرش علت اختیار همسرجدیدرتجدیدگی‌داشته‌است همسر قدیم‌وجدیددردادسرابانگاه‌واشارات‌برای یکدیگر خطونشان میکشیدند و سرانجام‌بانوثریادرمیان‌ازدحام‌وهیاهوی مراجعین برقیب خود حمله کرد و یکدسته ازگیسوی‌اورا‌چنك گرفت و کند.

سپس درحالیکه‌زیرلب‌میغرید گفت باید موهای پرپشت این‌خانم‌را که موجب علاقه‌شوهرم شده بکنم‌بلکه ازمحبت‌او نسبت‌بوی‌بکاهم.

سرانجام باوساطت‌اطرافیان‌این‌دوهوو ازیکدیگر جداشدند وبانو ثریا در حالیکه یك‌دسته موی‌رقیب‌دردستش بودهنوزمیغریدومی گفت:

ززنی که‌همسری‌مرد شوهرداری را قبول میکند بایدانتظاررانتقام گرفت ساعتی بعداین مرد دوزنه باتفاق دو همسرش جهت‌تعیین‌تکلیف درمقابل میز بازپرس‌ایستاده‌بودند وهنوزمعلوم نیست که‌سر انجام‌اختلاف این‌دورقیب بکجاخواهد کشید.

یك پسر بچه ۵ ساله ویك دختر بچه چهارساله در حوض خفه شد

غروب‌دیروزمحمد ۵ساله فرزند حسین‌شفیعی ساکن‌رستم‌آباد درحوض خانه‌مسکونی‌خود‌افتادوخفه شد.

همچنین دوشیزه شهلا۴ساله فرزند محمدعلی درشش۱۸درحالی که درحیاط مشغول‌بازی بودناگهان درون حوض‌افتاد وخفه شد.هردوجنازه به اداره پزشکی قانونی حمل‌وپس‌ازانجام تشریفات قانونی‌جوازدفن صادرشد.

دوپوکه فشنك‌درموتورخانه بیمارستان

دیروز آقای شیرازی ازبیمارستان هدایت‌بکلانتری رستم‌آباداطلاع دادگلوله‌ای شیشه موتورخانه بیمارستان‌را شکسته وپوکه‌آن داخل‌موتور خانه افتاده‌است بلافاصله پاسبان ۲۴۷۴ بمحل‌واقعه اعزام وپوکه‌فشنگ رابکلانتری آورد وگزارش‌داد که کسی درآن‌حدود مشاهده‌نشده‌است.قضیه تحت‌تعقیب‌است.

اخاذی با خنجر

شب گذشته لطفعلی‌فرزند علی‌واردمطب آقای‌دکتر یوسف روان‌شناس واقع در پنج شمیران‌شدوباخنجر بکه دردست داشت‌دکتررا تهدید کرد واز وی خواست مبلغ بیست‌هزار ریال وجه نقدی راکه در صندوق دارد بوی بپردازد.

در اینموقع که دکتر در بن بست قرارگرفته بود بوسیله یکی از مراجعین پاسبان محل ازموضوع مطلع شد ومامورین کلانتری ۱۲ سر رسیده لطفعلی‌رادستگیر کرده بکلانتری‌جلب کردند.

قضیه تحت‌تعقیب است

محکومیت‌یك‌سارق

صبح امروز شعبه۹دادگاه جنحه‌ریاست آقای‌ابوالفتوح پرونده‌سارق پیشینه‌داری راباتهام سرقت ازیك‌دکاز نقالی موردرسیدگی قرارداد.

قبلا دادگاه سوابق‌متهم‌را که شکرالله بارمحمدی نام دارد ازشهربانی خواسته‌بود ودرنتیجه معلوم‌شد وی‌دارای ۱۹فقره محکومیت می‌باشد صبح امروز دادگاه‌نادرنظر گرفتن سوابق‌متهم‌اورا‌سه‌سال‌زندان محکوم‌ساخت.

سارق اعتراف کردکه هنوز بیش‌ازچهل روز ازآزادی او اززندان نگذشته‌بود که مجددا باتهام‌سرقت دستگیر وتحویل زندان‌شدواینك۳سال دیگربانتظارآزادی درزندان بایدروز شماری کند.

۱۲۰۰ بیمار روحی کجا و چگونه زندگی میکنند؟

۱۴۰ دیوانه ودوپرستار

چنانکه باطلاع خوانندگان محترم رساندیم قراراست تیمارستان تهران بکرج منتقل شود. اینك اطلاعاتی‌چند ازوضع تیمارستان وتاریخچه‌ای ازمحل فعلی‌آن:

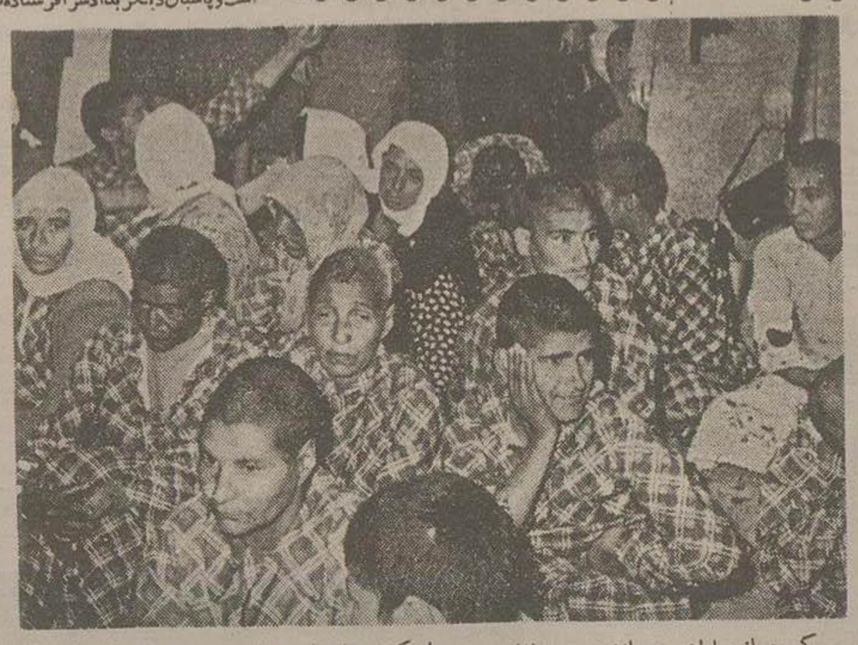

گروهی‌ازبیماران روحی‌اززن‌ومردو طفل وپیروجوان که‌درتیمارستان تهران‌ستری‌وتحت معالجه‌میباشند

قبل‌ازسالهای ۱۲۹۷ واختصاص‌محل فعلی به‌تیمارستان دیوانگان تهران دردالانی‌میان‌باغچه‌وحیاط‌عقب‌مرسنخانه دولتی که‌همین‌بیمارستان‌سینای کنونی باشدسکونت داشتند نمرورایام‌اولیاء امور تصمیم به‌تهیه‌محل مناسبی‌برای تیمارستان گرفتند.درست درهمین ایام بود که‌باغ بزرك فعلی‌واقع درخیابان سی متری که متعلق بدو برادر بنام آقا محمد هاشم و آقا محمد باقر صرافان زنجانی بود در برابرضمانتی که ازبدهی منیع‌الدوله نموده‌بودند به‌تصرف‌دولت‌درآمددراین موقع وستاهل‌رئیس شهربانی‌وقت‌باغ مذکوررا که‌درحدود۹ هزارمترمربع وسعت داشت‌برای‌تیمارستان‌انتخاب کرد.

چهل‌سال‌قبل

درآن‌ایام دیوانگان‌تهران‌از۲۶نفر مرد و۱۶نفرزن که‌مجموعا ۴۲نفر میشدندتجاوزنمیکردوچون‌دارالمجانین تهران زیرنظرشهربانی‌اداره‌میشدیك مامور ارشدوسه‌نفرپاسبان‌این۴۲دیوانه راسرپرستی میکردند کلیه‌مخارج‌این موسسه درآن‌ایام‌روزانه چهارده‌تومان بودکه بطورمقاطعه ودربست‌پرداخت میشد یعنی‌تقریباهر بیمارستری‌روزانه ۳ریال‌اعتبارداشت که‌بمصرف‌ناهارـشام صبحانه‌ـمعالجه‌ولباس‌وی‌میرسیدو آن موقع بیماران‌باوضع‌رقت‌باری‌زندگی میکردند وچون‌بطور کلی مردم‌در آن‌وقت کسالت‌های‌روحی و اختلالات عصبی‌را معلول بیوقتی‌و جن زدگی می‌دانستند اغلب‌برمال‌هاوجن گیرها مراجعه کردوودوای دردبیمارخودرا ازآنان میخواستندو کمتربدارالمجانین ومعالجه‌دیوانگان‌توجه‌داشتند.

تحت‌نظر بلدیه

همانطور که اشاره‌شد تیمارستان‌چهل سال‌قبل‌وسیله‌شهربانی‌اداره‌میشد تاسال ۱۳۰۰ که‌دکاپینه آقای‌سیدضیاءالدین بلدیه‌تهران تاسیس شد و کفالت‌آن بآقای‌مختارالملك صبا واگذارشد و دکتراحیاءالدوله شیخ‌از طرف بلدیه دارالمجانین‌راازشهربانی تحویل گرفت وازآن‌پس اموردارالمجانین به بلدیه تهران‌واگذارشد.درآن موقع‌بیماران بجای تختخواب‌بروی‌فرش‌هاوزیلوهائی که‌بجای فرش و رختخواب بود سر میبردند اماچندی‌بعد بمرور برای بیماران‌تعدادی تختخواب چوبی و تعدادی پتو تهیه شد و از چندی پیش زیر نظر بنگاه مستقل معاونت‌عمومی‌شهر تهران‌اداره‌میشود.

ازابتدای‌تأسیس‌دارالمجانین‌به‌ترتیب مرحوم دکتر لقمان‌السلطان پزشکان وآقایان‌دکتر میرسپاسی‌ـدکتررضائی‌ـ دکتر نظام عهده‌دار ریاست‌این‌مؤسسه بوده‌اند که‌هر یك در حدود توانائی خودبرای‌بهبودوضع‌این‌مؤسسه کوشش هائی کرده‌اند.

ضمناازسالهایپیش‌دو برادرفعال بنام دکتر نورنخش وتو بخش‌هر یك‌بعنوان پزشك‌و مدیراداری تیمارستان انجام وظیفه کرده‌اند

جمعیت تهران و تعداد دیوانگان

باتوجه‌به‌تعداد دیوانگان تهران که درروزهای اول‌تاسیس تیمارستان ۴۲ نفربوده وتعدادفعلی که‌درحدود۱۳۰۰ نفرمی‌باشند معلوم میشود که تعداد بیماران روحی در تهران روبتزاید است زیرااز آن‌تاریخ تاکنون‌جمعیت تهران‌بیش‌ازپنج‌شش‌برابر نشد ولی تعداد دیوانگان ۳۰ برابر گردیده است.

بایددانست که‌همه‌روزه‌تعدادزیادی‌دیوانه ازنقاط مختلف ایران برای ستری کردن‌به تیمارستان میآورند وبنگاه تیمارستان ناقلت‌بودجه وکمی جابا مشکلات‌سیارروبرومیشود.

ازلحاظ تعداد بیماران‌ستری دردو بخش‌تیمارستان که‌یکی‌درهمین‌محل خیابان سی‌متری ودیگری درخیابان سیناقراردارد.اکثر مترامردان‌تشکیل میدهند واین‌نسبت‌نزدیك‌دوبرابراست باین‌معنی که دربرابر ۳۵۰نفربیمارزن معمولا ۷۵۰ نفرمریض‌مردوجوددارد قراری که آقای‌دکتر نظام‌رئیس‌تیمارستان اظهارمیداشت‌هر روز۶نفر دیوانه بطور نقر سب‌واردتیمارستان میشوندودرحالی که‌روزانه‌بیش‌از ۵ نفرازتیمارستان‌خارج نمیشوند باین‌ترتیب باگذشتن هرروز یك‌نفر تعداددیوانگان‌تیمارستان‌اضافه خواهدشدومعلوم نیست انها راکجا بایدجادادوچگونه‌معالجه کرد.

روزی۲۰ریال

بقراری که مسئولین بنگاه اظهار میداشتندبودجه‌روزانه‌تیمارستان۲۹۰۰ تومان‌است که‌بهیچوجه کفاف‌نگهداری ۱۳۰۰نفربیمارستری رانمیدهدوباین حساب‌برای‌هر بیماردرحدود روزانه ۲۳ ریال‌اعتبارموجوداست که‌این‌مبلغ باید صرف‌لباس‌ـناهارـشام ـصبحانه‌معالجه آنان‌شود.

قسمتهای‌مختلف

دوبخش‌تیمارستان‌هریك بقسمت‌های زنانه ومردانه تقسیم‌شده‌اند و هریك ازبخشهای‌زنانه‌ومردانه‌نیز بقسمت‌های مختلف‌مانندبخش کوفتی‌هاـسرعیهاـ تحریکاتیهاتقسیم‌شده‌اند.

مضیقه پرستار

آقای‌دکتر نظام اظهار داشت:

فعلا بقدری از حیث پرستار در مضیقه هستیم که برای هر ۱۴۰ نفر دیوانه دو پرستار درشبانه روزدرنظر گرفته‌شده است درحالیکه نگهداری ۱۴۰ مرغ از عهده‌دونفر خارج است تاچه‌رسدبه۱۴۰ نفردیوانه حقوقی که‌باین‌پرستاران‌داده میشود ماهیانه ۱۲۰۰تا۲۰۰۰ ریال است و بااینحال‌این پرستاران باعزت نفس‌و صمیمیت خدمت‌میکنند.

بطور کلی‌باید گفت که‌وضع بیماران روحی‌تهران که‌در تیمارستان ستری میباشند،ازحیث‌لباس،غذا،خوراك،دارو پرستار ومکان رضایت‌بخش نیست و امیداست که بااتقال تیمارستان به ساختمان‌نوبنیاد کرج‌در کلیه‌امورآنها بهبودحاصل‌آید.

دنباله‌خبرهای خارجه

بین‌شرکتهای‌امریکائی‌وانگلیسی‌اختلافی نیست

لندن‌ـجان‌فوستردالس‌وزیرخارجه ایالات‌متحده آمریکا دشب‌درلندن اعلام کرد که‌عملیات فعلی مسقط‌وعمان جنبه محلی داردوبرخلاف ادعای منابع‌خارجی‌هیچگونه اختلافی‌دراین‌ناحیه بین شرکتهای نفت امریکائی و انگلیسی وجودندارد

دراهدن‌چهار نفر کشته‌شدند

بیروت‌ـ دشب‌درشهر کوهستانی اهدن واحدهای‌ارتش‌لبنان به‌تعقیب تیراندازانی که بسربازان‌شلیك کرده بودندپرداختند.

درزدوخوردهائی که درگرفته‌لااقل چهارنفر کشته‌شده‌اند.

ارتش‌اکنون سراسرمنطقه کوهستانی اطراف‌رامحاصره کرده و ارتباط بااهدن‌قطع‌شده‌است.

زدوخوردهنگامی آغازشد که افرادخانواده‌های‌افرنجی‌و کرم که از۲۵ سال‌پیش‌باهم دشمنی‌داشته‌اند،بجان‌یکدیگر افتادند.

دراتخابات‌اخیرلبنان نیز در میزباراء، نزدیکی‌اهدن، ۳۰ نفر درزدو خورد کشته شدندواغتشاشات اخیر دنباله همان‌زدو خوردهاست.

(اسوشیتدپرس)

نیروهای‌انگلیسی‌باتوپ‌وتانك‌واردمیشوند

بحرین‌ـ مارشال‌هوائی سینکلر فرمانده‌هوائی انگلیس‌در خلیج‌فارس گفت تعداد کمی ازسربازان انگلیسی و چند زره‌پوش‌ازعدن بکمك‌سلطان‌مسقط فرستاده‌خواهدشد. وی‌ازافشای‌تاریخ‌اعزام این‌واحدهاخودداری کرد.

اولین‌هدف

بحرین‌ـبنابر اظهارسینکلر اولین‌هدف ناحیه‌نیزوا است که‌ظاهرا‌مرکز عملیات‌نیروهای‌شورشی میباشد وامام‌عمان وبرادرش‌باعده‌ای افرادمسلح به سلاحهای‌خودکاردرآن‌مستقر شده‌اند.

بنابر اظهارسینکلر نیروهای بریتانیاازراه هواودریابه‌مسقط‌وعمان‌واردمی‌ـ شوندولی بمحض‌اینکه‌نیروهای سلطان‌مراوضاع مسلط‌شوند، افرادانگلیسی بازخواهند گشت.

افرادانگلیسی بدهکده‌ها واردنمیشوندوباسلاحهای سنگین‌ازقبیل‌توپ وخمپاره‌مجهزخواهندبود.

یکی‌ازمقامات‌رسمی‌لندن افشاء کرد که‌روز گذشته چهارهواپیمای‌جت جنگنده شورشیان‌حمله‌بر دندوکامیونی‌را دردومیلی شمال‌نیزوا ازبین‌بردند گمان میرود شورشیان اکنون فقط‌یك‌کامیون دراختیار دارند.

ورود به‌دژایبری

لندن‌ـ شابر گزارشهای غیررسمی که‌به‌لندن‌واصل‌شده‌سربازان‌کامرونی به‌ایبری‌قلعه‌ای که‌نسبت‌سلطان وفادارمانده،واردشده‌اند.

شورشیان‌مدعی هستنداین‌قلعه تحت‌محاصره آنان‌درآمده‌است.

(آسوشیتدپرس)

کارهای ساختمانی شروع شد

بازگشت بانونون از بازدید جنوب

امروز سخنگوی جمعیت شیر و خورشید سرخ بخبرنگار ما گفت: دیروز آقایان‌دکترعباس‌نفیسی‌دبیر کل دکتر خطیبی مدیرعامل جمعیت‌شیر وخورشیدسرخ‌ازامور ساختمانی‌مناطق لاریجان بازدید کردند.

بااینکه‌هنوزبیش‌ازچندروزازشروع کارهای ساختمانی نمیگذرد معذالك پیشرفت محسوسی درکار ها مشاهده میشودوفقط‌درمنطقه‌تیمارستان‌مامورین مربوطه‌ازدیروزشروع بکارنموده‌اند

برای‌مناطق آسیب‌دیده‌هنوزهم‌وسائل امدادی فرستاده‌میشود،برای‌منطقه‌پل سفیدامروز۵۰ دستگاه وبرای منطقه آمل ۱۰۰دستگاه‌چادر فرستاده اند وروی‌هم برای منطقه آمل تاکنون ۳۰۰دستگاه چادرفرستاده‌شده‌است.

ارسال آذوقه برای‌آسیب دیدگان چون‌دیگراحتیاجی‌ندارند موقوف‌شده است‌وتمام‌سعی جمعیت شیروخورشید سرخ‌مصروف ساختن منازل آسیب‌ـ دیدگان‌میشود.

بازگشت خانم‌نون

بانونون که برای بازدید ازبعضی دستگاههای شیروخورشیدوبیمارستان های شیراز واصفهان به‌آنجارفته‌بود مراجعت کرد.

وضع بیمارستان مسلولین وزایشگاه خانوادگی شیراز ورد توجه‌خانم‌نون قرارگرفت.

خانم‌نون وهیئت‌مدیره جمعیت‌شیر وخورشیدسرخ امشب شام‌مهمان‌سفیر کبیر پاکستان میباشند.

کمك کشاورزی

سخنگوی وزارت کشاورزی امروز بخبرنگارما گفت که‌وزارت کشاورزی برای کمك‌به‌آسیب دیدگان زلزله شمال تاکنون‌دوفروندهواپیمای‌سمپاش باافرادلازم به‌بابلسر اعزام‌داشته‌وطبق گزارشهای‌رسیده‌شرکت هواپیماهای مذکوردرحمل خواروبارو کمك های فوری بخصوص‌درمناطق کوهستانی‌بسیار موثربوده است.

همچنین بنگاه‌جنگلها با فرستادن یك بولدوزبرای‌باز کردن‌راه‌و اعزام عده ای ازافرادوافسران کارد جنگل برای‌حفظ‌اموال‌مردم‌وانتظامات نقاطی که‌پاسگاه ژاندارمری نداشته دراین زمینه همکاری‌نموده‌واینك نیز آماده است.

توزیع‌هفت‌تن هندوانه‌در تیمارستان

ازبنگاه معاونت‌عمومی اطلاع‌میدهند که‌آقای تقی‌بهارمست ازطرف بارفروشان‌میدان شهرداری مقدارهفت‌تن‌هندوانه‌بقیمت‌بیست وپنجهزاررریال به‌تیمارستان اهداءودرمدت‌سه‌روزشخصا میان‌یکهزار وسیصد نفراز بیماران تیمارستان توزیع‌نمود

مبارزه‌باقاچاق وترقی قیمت ها

امروزسازمان مبارزه‌باقاچاق کارد کمرك‌اطلاع‌داد که درنتیجه‌مراقبت مرزها و جلوگیری از قاچاق دراغلب‌نقاط قیمت‌اجناس قاچاق‌ترقی کرده است ودر کرمانشاه بهای‌هرصندوق‌چای‌پانصدریال‌وپارچه‌های‌مختلف‌هرمتر۳ الی ۴ریال افزایش یافته است.

اعلامیه‌بازرسی نخست‌وزیری

درموردرسیدگی به‌پیشنهادهاوشکایات‌مردم

برحسب‌امرآقای‌نخست‌وزیر کمیسیون مامور‌بررسی‌انتقادات وپیشنهادها از تاریخ دوم تیرماه ۱۳۳۶ دردفتر نخست‌وزیری همه‌روزمصرها باستثنای ایام تعطیل تشکیل‌شدوبه‌کلیه انتقادات وپیشنهادهای واصله‌رسیدگی نمود اینك بعضی ازآن‌پیشنهادها که به‌نتیجه‌رسیده‌ذیلا‌باطلاع‌عموم‌میرسد:

۱)آقای‌ابوالقاسم میمی وبدازتهران تقاضا کرده‌بود که اختراع‌کارخانه مدادسازی‌اومورد‌توجه‌قرار گیرد.مراتب‌بوزارت‌صنایع‌ومعادن‌نوشته‌شد.وزارت مذکور بااظهار خرسندی‌وفراهم آوردن‌موجبات تشویق‌آقای‌میمی‌ونداشان رابه‌مرکز تعلیمات‌حرفه‌ای‌وشهرهای‌صنعتی‌دروزارت صنایع راهنمائی‌نمود که تسهیلات‌لازم‌درپیشرفت‌کارایشان‌فراهم گردد.

آقای دکترسید هاشم‌شافع سرهنك‌بازنشسته‌ازتهران‌پیشنهادی‌داده‌بود مبنی‌براینکه اسامی‌وشرح‌حال وعکس‌کارمندان‌دولتی که‌درحین‌انجام وظیفه یادرراه انجام‌وظیفه کشته‌شوند درهروزارتخانه‌جداگانه‌نگاهداری وبرای‌باز‌ـ ماندگان‌آنان‌مزایائی‌درنظر گرفته شود.پیشنهادایشان موردتوجه دولت‌قرار گرفت‌وبزودی‌آئین‌نامه‌ای‌برای‌این‌موضوع تهیه وبموقع‌اجرا گذاشته‌خواهد شد.

ازهموطنان‌محترم خواهشمنداست درموقع‌ارسال‌انتقادات وپیشنهادها این‌نکات‌رامراعات‌فرمایند.

۱ـهرمطلب راروی‌یك‌برك جداگانه بنویسند.

۲ـ حتی‌المقدور سعی کنندنامه‌هاباماشین یالااقل‌باخط‌خوانانوشته‌شود که‌درخواندن‌آن‌ها اشتباهی‌روی‌ندهد.

۳ـ مطالبی‌را که‌مرقوم میدارندباعبارات‌موجزومفیدبنویسند.

۴ـنامه‌هارا امضا کنند ونام‌ونشانی‌خودرا روی نامه‌ها مرقوم دارند تا بتوان‌بآنهاپاسخ‌داد

تیم‌شنای آدانای ترکیه بتهران‌میآید

امروز آقای‌سرهنك خسروانی بخبرنگارما گفت:

باشگاه‌ورزشی تاج بمنظور تشویق‌از قهرمانان شنای‌ایران که اکثر آنان عضو این‌باشگاه‌میباشند بهزینه خودبرای اولین‌بارازتیم‌شنای آدانای ترکیه برای انجام مسابقاتی‌بتهران دعوت‌نموده‌است.

تیم‌شنای آدانای ترکیه این‌دعوت‌را پذیرفته‌واعضای‌تیم مزبور قرار است‌روزجمعه ۲۸ مردادماه‌بتهران وارد شوند. در روزهای ۲۸و۲۹و۳۰ مردادماه‌چند مسابقه بین‌تیم‌مزبور وتیم‌های‌تهران درروزهای ۳۱مردادواول شهریورماه نیزیك‌مسابقه انتقامی‌بین‌تیم تهران وتیم‌شنای آدانا انجام شود وچون‌این دعوت متقابل‌است‌ازاینجهت تیم‌تاج‌نیز روز ۱۰مهرماه برای انجام‌مسابقات‌شنابتر کیه‌عزیمت‌خواهدنمود.

شروع برنامه جمبوری لندن

پیشاهنگان‌ایران دراین‌برنامه شرکت‌کردند

ازامروزبرنامه جمبوری پیشاهنگان جهان درناحیه‌سائن پارك‌ـلندن آغاز گردید.

کاروان‌پیش‌آهنگان‌ایران که‌باموفقیت‌کامل‌واردشهرلندن‌شده‌بودبسائن پارك‌وارد ودربرنامه‌جمبوری‌شرکت‌جست.

بطوریکه‌خبرنگار روزنامه‌ازسائن‌پارك اطلاع‌میدهد: درلندن ازپیش آهنگان‌ایرانی باگرمی‌تمام پذیرائی‌شده وعمارت یکی‌از مدارس‌بزرگ در اختیارآنها گذاشته‌شده است.

بقرار اطلاع دوك کلاستر ازطرف جمبوری‌را دوسائن‌پارك افتتاح نموده است و فردا را علیاحضرت ملکه ودوك ادینبور با پیش‌آهنگان خواهند گذرانید.

تقدیم‌دادخواست بهیئت‌پنجنفری

۵فقره‌دادخواست جدیدازطرف‌بانك‌ساختمانی بدفترهیئت ۵نفری‌تسلیم شده‌است:

۱ـ خواسته‌قریب ده‌میلیون‌ریال بهای‌اراضی واقعه دربخش ۱۲تهران بنام‌آزادکوه

۲ـ خواسته اعلی‌القیم اراضی‌خارج ازمحصورباغ معروف به‌جمشیدیه کلاك

۳ـ اعلی‌القیم اراضی‌واقعه دراطراف باغچه انارستان کلاك

۴ـخواسته‌بهای بیست‌هزارمتر مربع‌ازاراضی بخش۱۱تهران

۵ـخواسته‌بهای قریب‌یکصد هزارمترمربع واقع‌درقلهك بمبلغ‌تقریبی بیست‌میلیون‌ریال.

تشکیل کمیسیون رسیدگی بوضع‌اتوبوسرانی

سخنگوی وزارت کشورخبرنگارما اطلاع‌داد که درساعت نه‌بامداد امروز کمیسیون مربوطه‌اتوبوسرانی شهردردفترآقای دکتر جلالی وزیر کشورتشکیل‌شد

دراین‌جلسه‌اعضای‌هیئت‌مدیره‌شرکت‌اتوبوسرانی‌شرکت‌داشتندوپیرامون وضع‌اتوبوسرانی تفصیل گفتگوشد.

دراین‌جلسه نسبت به‌تنظیم کاراتوبوسرانی پایتخت وتامین آسایش‌مردم تصمیم گرفته شد که‌مقرر گردید نتیجه‌آن پس‌ازبررسی‌نهائی درجلسه‌آینده اعلام گردد.

۵۸ اکیپ‌برای‌مبارزه باملاریابشهرستانها اعزام شد

ساعت هفت صبح‌امروزطی مراسمی‌باحضورآقایان دکتر راجی وزیر بهداری، دکترآموزگار، دکتر فریس معاون ومدیر کل وزارت‌بهداری و روسای ادارات بهداشت وجمعی‌ازنمایندگان مجلس و رجال‌پنجاه وهشت اکیپ مبارزه باملاریا از طرف اداره (ریشه کنی) مالاریا بمقصد استانهای مازندران وآذربایجان و کرمانشاه وفارس‌واصفهان وخراسان حرکت کرد.

دراین‌مراسم آقایان‌وزیر بهداری ودکتر طبیب‌زاده سرپرست‌اداره ریشه کنی مالاریا مطالبی‌دایربرلزوم ادامه این مبارزه و اجرای نقشه های‌لازم اظهارداشتند.

آقای وزیر بهداری در بیانات خود از خدمات مقامات داخلی و بین‌المللی‌مخصوصاً سازمان برنامه و یونیسف درامرمبارزه باملاریا یاد کرد و اعضای تیم‌را تشویق‌نمود که باهمدیگر صمیمانه همکاری داشته باشند ودر پایان بیانات خود افزود:آقایان باید اطمینان داشته باشند هنگامی شاهنشاه که‌امر مبارزه‌باملاریا مورد علاقه‌شان هست ازخدمات‌شما رضایت خواهند داشت که مردم ازشما راضی باشند.

مقاطعه‌کار بلوار کرج ورشکست شد

ساختمان بلوار کرج تایکماه دیگر باتمام‌میرسد کارهای‌ساختمانی بلوار کرج جزاسفالت خیابانهای آن پایان یافته و بزودی اسفالت‌آن شروع میگردد وتایکماه دیگر شهرداری تحویل‌میگردد.

قراربود که بلوار کرج درماه جاری به‌شهرداری تحویل‌داده شودولی بقراراطلاع‌علت‌ورشکست شدن مقاطعه‌کارتحویل بلوارتاخیر افتاده و مهندس مشاور کوکس بقیه کارها را رأسا انجام داده و بلواررا بشهرداری تحویل خواهد داد.

پاسبانی مجروح شد

روز گذشته دررستم‌آباد بین پاسبان شماره ۱۶۸۸ وپاسبان شماره۱۴۷۶ نزاعی درگرفت و درنتیجه پاسبان ۱۶۸۸ پاسبان دیگررامجروح‌ساخت مجروح در بیمارستان‌شهربانی‌بستری است‌وپاسبان‌دیگربدادسرافرستاده‌شد.

رؤسای فرهنگ شهرستانها

بقیه ازصفحه اول

درطی چندروزی که کنگره فرهنگ کشورتشکیل بود مشاهده کردم که بسیاری ازاعضای کنگره بمحض اینکه مجالی دست میدهد ،بمقتضای رابطه معنوی که بین شغل فرهنگی ومطبوعاتی موجوداست دراوقات مختلف بتدریج به این موسسه تشریف میآورند،ازسازمان های مختلف اطلاعات دیدن میکنند، بانویسندگان این روزنامه تماس می گیرند ودربارهٔ همکاری وهم آهنگی مطبوعات وفرهنگ وآثارونتایج این هماهنگی درسرنوشت کشور پیشنهادها ونظریه‌های شایان توجهی میدهند.

همین ابرازعلاقه واحساسات بی ریای رؤسای محترم فرهنگ نسبت بموسسه مطبوعاتی اطلاعات وایمان وعقیده‌ایکه این موسسه از نخستین روزخدمت مطبوعاتی خودبتوسعه ارتباط معنوی فرهنگ ومطبوعات داشته ودارد کارکنان این روزنامه راتشویق نمودازهمه اعضای محترم کنگره فرهنگی بابهترعرض کنم ازهمکاران عزیزوارجمند خود تقاضا کند که باین موسسه تشریف بیاورند تاازنزدیك باهم آشناشوندودر باب پیشرفت هماهنگی فرهنگی و مطبوعات مذاکره وتبادل نظر کنند.

آقایان ـ زاید است عرض کنم که فرهنگ ومطبوعات ازهم جدا نیستندو بمنزله یك روح دردوقالبند وشما آقایان امروز بخانه خودتشریف آورده‌اید . ما وشمادرحقیقت اهل یك خانه وازیك خانواده‌ایم ودارای یك هدف مشترك که عبارت ازاعتلای فرهنگ کشوراست میباشم .

موسسه اطلاعات براساس همکاری و هماهنگی بافرهنگ کشور پی ریزی شده وشاخهٔ ازآن شمارمیآید ودرطی سی ودوسال دوران انتشار خوداز این خط مشی عدول نکرده است .

خدارا شکر میکنم که مراثر همین حسن نیت ودرسایه کار و کوشش توفیقی بدست آمده که ازاین بنگاه مطبوعاتی هشت شریه مرتب ومنظم درراه خدمت بفرهنگ بوجود آید ودردسترس جامعه عزیزایران قرار گیرد

اعتراف میکنم که هنوز این موسسه در مراحل ابتدائی خدمات مطبوعاتی و فرهنگی خود سیر میکندولی بقین دارم تاآنجا که مقدوراست وامکانات اجازه داده است در انجام وایفای وظایف مطبوعاتی وفرهنگی تسامح وتعللی رخ نداده است .

امیدوارم باهمت ومساعدت وهمکاری شما آقایان محترم امکانات دیگری برای پیشرفت خدمات فرهنگی این مؤسسه ازقوه بفعل آید ودست بدست هم داده مشترکا خدمات بهتر وشایسته تری بفرهنگ ایران عزیز انجام دهیم .

آقای مسعودی درپایان اظهارات خود یادآوری نمود که چنانچه آقایان مایل باشند میتوانند ازسازمانهای مختلف روزنامه بازدید فرمایند.

☆☆☆

دراینموقع آقای وزیر فرهنگ وهمچنین آقایان روسای فرهنگ دسته دسته از تمام سازمانهای فنی وتحریری واداری روزنامه اطلاعات بازدید نمودند ودرهر قسمت توضیحات لازم داده شد.

توزیع گواهینامه‌ها

ساعت ۸ بعدازظهر مدعوین پس از پایان بازدید بار دیگر درباشگاه اطلاعات جمع شدند وآقای مسعودی ضمن اظهار تشکر ازجناب آقای دکتر مهران و روسای فرهنگ شهرستانها که در هوای گرم بانهایت علاقه، اشتیاق دراینجا حضور یافته وازمؤسسه اطلاعات بازدید کرده‌اند، اضافه نمود :

درتابستان پارسال برای اولین بار دررو زنامه اطلاعات یك کلاس روزنامه نگاری تشکیل گردید و جمعی ازجوانان علاقمند بمطبوعات با مسابقه ورودی باین کلاس پذیرفته شدند که درمدت پنج ماه تحت نظر عده‌ای ازاساتید دانشگاه ونویسندگان مبرز بتحصیل وکارآموزی پرداختند ودرپایان اینمدت ۱۱ نفر ازمحصلین این کلاس در امتحان پذیرفته شدند که اینك از آقای وزیر فرهنگ تقاضا دارم گواهینامه فارغ التحصیلان مزبور راتوزیع فرمایند.

سپس آقای وزیر فرهنگ گواهینامه ۱۱ نفر ازفارغ التحصیلان را شرح زیر توزیع نمودند :

آقایان :غلامحسین صالحیار ـ یوسف خوشرو ـ علینقی محمدی ـ منوچهر صمصامی ـ نوشیروان کیهانی زاده ـ بداله ذبیحیان محمدعلی مقدس زاده ـ رجب علی اعتمادی ـ همایون فروزان ومرتضی شهیدی .

نطق وزیر فرهنگ

بعداز توزیع گواهینامه‌ها آقای وزیر فرهنگ سخنرانی جالبی باین شرح ایراد کردند :

آقایان محترم ـ بنده هم یکی از افراد این کشور هستم که شاهد وناظر تغییرات وتحولات وترقیات روزنامه وزین اطلاعات بوده‌ام

امروز خشنودم که جناب آقای مسعودی بنده را راهنمائی نمودند تاازقسمت‌های مختلف موسسه اطلاعات بازدید نمایم ماشین مخصوصی که اطلاعات باآن چاپ میشد، آرشیو این روزنامه که نماینده تاریخ گذشته اطلاعات است وسایر سازمانهای مرتب و منظم این دستگاه بزرك مطبوعاتی هر یك بنوبه خود جالب بود

بنده این دستگاه را نمونه آن میدانم که هر کس بافعالیت وپشتکار کار کند موفق خواهد شد .

جناب آقای مسعودی باایمان کامل روزنامه اطلاعات راازسال ۱۳۰۵ ،بدون وقفه انتشار داده‌اند مطالب سودمند آن که همیشه ازمنابع موثق تنظیم و تهیه میگردد باعث خشنودی همه است.

من نمیتوانم بگویم که مطبوعات و فرهنگ کدامیك بریکدیگر برتری دارند باید گفت که فرهنگ ومطبوعات مکمل یکدیگرند ویا درواقع ،هردو یکی هستند.

زیرا هردو یك وظیفه را انجام میدهند ودرراه بالابردن سطح معلومات مردم گام برمیدارند.

سپس آقای وزیر فرهنگ خطاب بمدیران کل استانها وروسای فرهنگ شهرستانها گفتند:

امروز برحسب دعوت روزنامه اطلاعات اینجا آمده اید خیال میکنم بهترین سرمشق کاروفعالیت را دراینجا دیده‌اید ماهمیشه گفته‌ایم که جوانان باید علاقه بکار وایمان داشته باشند تابکارهائی که مشغول میشوند موفق گردند شما خود باتاریخ وتحول این روزنامه آشنا شدید انتظار دارم که مشاهدات امروز شما دراین دستگاه مطبوعاتی سرمشق کاملی برای انجام خدماتی که بفرهنگ کشور برعهده دارید باشد، امیدوارم که این مؤسسه بازهم مدارج عالیتری را طی کند وخدمات مهمتر و شایسته تری بفرهنگ ومطبوعات کشور انجام دهد.

یکی ازخرسندی‌های من این بود که امروز مراسم اعطای گواهینامه‌های کلاس روزنامه نگاری اطلاعات بعمل آمد. این را نیز باید یکی دیگر از موفقیت های این موسسه دانست .

بنده معتقدم برای هر کاری باید اشخاص صلاحیت‌داری بوجود آورد روزنامه‌نگاری وخبرنگاری کارمهمی است. خبرنگار علاوه براینکه باید دارای ذوق نویسندگی واطلاعات وسیع عمومی باشد باید بارموز روزنامه‌نگاری هم آشنا باشد.

مؤسسه اطلاعات باین نکته مهم نیز توجه کرد وابتکار تشکیل کلاس روزنامه‌نگاری را بروزنامه اطلاعات و بکسانیکه بجوانان تعلیم داده‌اند و بجوانانیکه در این کلاس شرکت کرده وباموفقیت دوره آن را بپایان رسانده اند و همچنین بجناب آقای مسعودی وتمام نویسندگان ارجمند روزنامه اطلاعات مخصوصاً بآقای جواهر کلام که جلوی چشم بنده هستند و مقالات ایشان را همه شب میخوانم و لذت میبرم، تبریك میگویم.

ضمناً ازهمکاریهای فرهنگی روزنامه اطلاعات مخصوصاً درانامی که بنده خدمتگزاری فرهنگ را بعهده دارم سپاسگزارم وازتذکرات بجائی که در مقالات این روزنامه راجع بفرهنگ داده میشود استفاده کرده‌ام وامیدوارم این همکاری پایدار بماند تاماوشما بتوانیم خدمات بزرگی بفرهنگ کشور انجام دهیم.

حوادث گوناگون

تاکسی درمغازه !

دیروزصبح موقعیکه علی آقا سلماسی درمغازه عطاری خودرا که در خیابان ژاله استگاه مسجدمیباشد بازمیکرد قبل ازاینکه خودش وارد مغازه شود ناگهان تاکسی شماره ۷۵۴۹ سرانندگی حسین نام بدرون مغازه رفت. بقراراطلاع تاکسی باسرعت ازخیابان ژاله میگذشته که ناگهان دوچرخه سواری مقابلش سبز شده درنتیجه شوفر ازفرط دستپاچگی تاکسی را بطرف پیاده‌رومنحرف کرده وداخل مغازه شده است. خوشبختانه دراین حادثه یکی صدمه نرسیدو جالب توجه اینجاست که شخصی بنام یونس میگفت خدامرا از مرگ حتمی نجات داد زیرا هرروزمقابل مغازه علی آقامیخوابیدم و اتفاقاً چند دقیقه قبل ازواقعه ازجایم برخاسته بحمام رفتم ،اصلا مثل اینکه مرا مجبور نمودند ازجایم بلندشوم.

حریق در کاروانسرا

ساعت ۸ عصرروزپنجشنبه گذشته حریقی درکاروانسرای شیدائی جنب کوچه مسجد سپهسالار روی داد. بلافاصله مامورین آتش نشانی درمحل حاضر واز ادامه حریق وسرایت آن باطراف جلوگیری کردند. بقراراطلاع آتش سوزی اززیر کاروانسرای شیدائی شروع شده وبنقاط دیگر کاروانسرا سرایت کرده است. علت وقوع حریق هنوز معلوم نشده وموضوع تحت تحقیق است.

دزدی باهمکاری پسربچه ۱۲ ساله

ازچندی پیش سرقت‌های نسبتاً مهمی در بخش ٤ روی میداد وسارق بدون آنکه اثر پائی ازخود بجا بگذارد دنبال کارخود میرفت .

بدین مناسبت مامورین کلانتری ٤ در بخش مربوطه مراقبت بیشتری کردند ودرنتیجه دیروز شخصی بنام حسن رحمانی رادر حالیکه دوعدد چراغ خوراك پزی دردست داشت درخیابان فرهنگ دستگیر نموده، تحت بازجوئی قراردادند.

ضمن بازجوئی معلوم شد حسن رحمانی که ازدزدان باسابقه تهران است بااستفاده غیرمجاز ازلباس سربازی وهمکاری پسربچه ده‌دوازده‌ساله‌ای بنام ناصر احمدزاده مرتکب چندفقره سرقت مهم در بخش ٤ گردیده و ازخانه آقایان قائم‌مقامی وکی‌تاش وشیرخدائی در بخش ٤ مجموعاً ۲۵ هزارتومان اثاثیه خانه سرقت کرده است .

مامورین کلانتری اعتقاددارند که این شخص مرتکب سرقت‌های دیگری نیز در بخش ٤ گردیده است.

حسن رحمانی وناصر احمدزاده برای تحقیقات بیشتر تحویل اداره آگاهی شدند قضیه تحت تعقیب است.

غرق دردریا

بقراریکه خبرنگارما ازرامسر اطلاع میدهد:

چندروزپیش یکی از اهالی شاهمراد محله از توابع رامسر بنام رجبعلی جنت‌علی‌پور درقریه نسارود برای شنا بدریا رفت وگرفتار امواج دریا باشد.

بلافاصله همراهان رجبعلی بدریا رفته اورا بکنار آورده به بیمارستان شهسوار بردند ولی معالجات موثر نیفتاد وفوت کرد. جنازه پس ازانجام تشریفات قانونی بخاك سپرده شد.

درباره دانشجوئی که غرق شد

خبرنگارما از رامسر اطلاع میدهد:

پس ازغرق شدن فائق مجیدی دانشجوی سال چهارم پزشکی آقای فرهمند نماینده دادستان باتفاق آقای ستوان یکم افشار رئیس کلانتری رامسر باردوگاه رفته پیرامون حادثه تحقیقاتی کرده وازعده‌ای سئوالاتی نیز نمودند. در نتیجه نظر کمیسیون پزشکی که علت مرگ را خفگی درآب تشخیص داده بودتایید کردند وچون بموجب تحقیقات معموله حادثه علت خاصی نداشته است پرونده بمشکله مختومه تلقی گردید.

آمار هوائی

آمار هوائی ۱۰ مرداد ۳۶ از اداره کل هواشناسی

ساعت شش و نیم صبح	۲٤٫٤	درجه بالای صفر
« ۱۳	۳۳	درجه بالای صفر
« ۱۸٫۳۰	۳۲٫٤	درجه بالای صفر
حداکثر	۳٤٫٦	درجه بالای صفر
حداقل	۲۰٫۹	درجه بالای صفر

مقایسه : درجه حرارت تهران نسبت بروزقبل صبح یك درجه ونه دهم درجه وظهر شش دهم درجه ،شب یك درجه ودو دهم درجه کمتر بوده است حداکثر حرارت نیز نسبت بروزقبل نه دهم درجه کمتر بوده است.

گرمترین وسردترین نقاط : در ۲٤ ساعت گذشته طبق آمار هواشناسی کشوری (مهرآباد) گرمترین نقاط ایران آبادان ٤۷ درجه بالای صفر وسردترین امکنه کرمان با ۱۰ درجه بالای صفر بوده است.

اولین جلسه کمیسیون رسیدگی بحداقل

دستمزد کارگران صنعت نفت تشکیل شد

طبق گزارش خبرنگار اداره در آبادان اولین جلسه کمیسیون رسیدگی بحد اقل دستمزد کارگران صنعت نفت ساعت هشت صبح پریروز تشکیل گردید در این جلسه آقایان فرماندار شهرستان آبادان ـ رئیس بانك ملی، شهردار ونمایندگان وزارت کار و۲۳ نفر از نمایندگان منتخب کارگران ومشاورین آن‌ها ونمایندگان کارفرما حضور داشتند.

پس از استماع بیانات آقای فرماندار مبنی بر توجهات دولت نسبت بکارگران آقای فریدمدیر کل وزارت کار استان ششم پیرامون کمك بکارگران ورفاه حال آنان وتوجهات دولت مطالبی اظهار داشت وی ازجمله گفت:

نمایندگان کارگران وکارفرمایان باید بانك روح وحدت وهمکاری صمیمانه برای نیل بهدف بایکدیگر توافق حاصل نمایند.

سپس نمایندگان کارگران وکارفرمایان هر کدام درزمینه همکاری وحسن تفاهم صحبت کردند آنگاه بحث ومذاکره در اطراف اجرای مقررات قانون کار ادامه پیدا کرد.

چرا مردم از دندان کشیدن میترسیدند

بقیه از صفحه ششم

برنامه‌های موسیقی که تولید آرامش خاطر کند سیار مؤثر ونافع میباشد

قضیه نصب دستگاه مرادبو در اتاق عمل پزشکان مورد آزمایشهای طبی هم واقع شده است ودرنتیجه روشن شده که صدای موسیقی نشاط انگیز نه تنها در حال بیماران مؤثر است بلکه خود پزشکان نیز در انجام کارخود بیشتر احساس چالاکی و نشاط میکنند .

هنر طبیب ماهر آنست که ترس را از دل بیمار بیرون کند بغیر ازوسایل و تمهیداتی که ازطریق روانشناسی بکار میبرند ،راسب وافزارهای دندانسازی نیز پیشرفتهای شگرف روی داده که همه موجب آسایش خیال بیمار بوده ودر کاستن دردنقش مهمی را ایفامیکنند .

خالی کردن دندان

یکی ازمواردی که تحمل آن برای بیماران دندان دشوار است، خالی کردن قطعات کرم خورده دندان میباشد که بر اثر تولید حرارت وفرورفتن نوك میله چرخ که گاهی هم بافی مبالاتی توام میباشد توان را از بیماران دندان میگیرد .

اکنون اسبابی ساخته‌اند که خود بیماران درچرخانیدن واداره کردن آن شرکت مینمایند وهمین سبب میشود که کمتر احساس درد کنند بعلاوه بوسیله ضامنی که دردست بیمار قرار میدهند بآسانی میتواند هر مقدار از بخارهوای مخلوط بآب را که میخواهد دردهان خودفرو ریزد تاشدت دردرا بکاهد.

تاکنون دندانپزشکان برای خالی کردن قطعات کرم خورده دندان ازمیله های معمولی استفاده میکردند از اینرو حرارتیکه در دهان بیمار تولید میشد متجاوز از ضریب تحمل بیمار بود ونه فقط طاقت را از او سلب می کرد بلکه گاه نیز نسوج را از بین برده وباعث فساد دندان می گردید ، اخیراً بنوك میله‌های چرخ دندان الماس بکار میبرند که ازمینای دندان سخت تراست ویا آنرا ازنوع فلز جدیدی که اخیراً کشف شده وچندمرابر از فلزات معمولی قوی تر وتیزتر می باشد می سازند .

بعلاوه داروهائی تهیه شده که برای بیحس کردن هرموضع از بدن قابل استفاده است پزشکان کنونی برای کاستن درد از این داروها هم استفاده مینمایند.

ازاینجهت است که بکاربردن وسائل جدید دردندانپزشکی ، باید کار را آسان کرده وترس را از دل بیماران خصوصا خردسالان بیرون آورد

آگهی شرکت اتونادری

پیرو آگهی شماره ۳۲۵ـ۹ر۵ر۳٦ منتشره در روزنامه شماره ۹۳۸۰ـ۹ر۵ر۳٦ اطلاعات چون مقرر گردید موضوع استرداد استعفای آقایان محمود قاجاریه دولو واحمد کارو ومحمد نعیمیان درجلسه مجمع عمومی مطرح و تصمیم لازم اتخاذ گردد لذا ازسهامداران شرکت سهامی راه‌نادری (اتونادری) تقاضا میشود ساعت ٦ بعدازظهر ۱۵ر۵ر۳٦ دردفتر شرکت حضور بهمرسانند.

دستور جلسه:

انتخاب سه نفر عضو اصلی بجای سه نفر اعضای مستعفی.

شرکت سهامی راه‌نادری (اتونادری)

آ ـ ۱۰۱۷۵

سپاسگزاری

بیست وپنجم خرداد امسال باتفاق همسر ودوطفلم براثر تصادف شدید ماشین مشرف بموت به بیمارستان بهلوی منتقل اکنون که براثر توجهات اولیای محترم بیمارستان بهبودی حاصل شده وظیفه خودمیدانم که ازجنابان آقایان دکتر وثوقی رئیس بخش جراحی وآقای دکتر زندو کیلی ودکتر ناصر صفائی ودکتر بنکداریان ودکتر سرداودو ومحبتهای سرکارخانم دقیق ناظمه فنی قلبا تشکر نموده وتوفیق همگان را درخدمات نوع پرورانه از خداوند مسئلت نمائیم

حسن سروش

آ ـ ۱۰۱٦۱

آ ـ ۱٤۱۹۸

آگهی مناقصه

شرکت سهامی کل معادن وذوب فلزات ایران یکدستگاه چرخ چاه الکتریکی موردنیاز خودرا ازطریق مناقصه خریداری مینماید داوطلبین شرکت دراین مناقصه میتوانند برای دریافت برگ شرائط ومشخصات وکسب اطلاعات بیشتر همه‌روزه دراوقات کاراداری وحداکثر تا آخر وقت روز ۲٦ر۵ر۳٦ که آخرین روز قبول پیشنهادات است به‌قسمت بازرگانی شرکت واقع درخیابان کمال الملك مراجعه فرمایند.

شرکت سهامی کل معادن وذوب فلزات ایران

۲ـ۲ آ ـ ۱۳۸۹۸

آ ـ ۱٤۱۲٤

قابل توجه آقایان محترم بازرگانان ومسافرین

سرویسهای منظم خط کشتیرانی هلنیك لین نیویورك بهترین وسیله حمل ونقل کالاومسافر

HELLENIC LINES LTD.
NEW YORK PIRAEUS
REGULAR SERVICES

کشتیهای آخرین سیستم وسریع السیر این کمپانی مجهزترین کشتیهائیست که مرتبا ازامریکا به‌بنادرخلیج فارس وایران وبالعکس بطور مستقیم وغیرمستقیم رفت وآمد مینمایند.

درحال حاضر برنامه ورود وخروج کشتیهای این خط برای بنادرخلیج فارس بشرح زیراست:

کشتی هلنیك ترچ تخلیه در خرمشهر خروج ٤ر٤ر۳٦
کشتی هلنیك استار تخلیه در بندرشاهپور خروج ٤ر۵ر۳٦
کشتی اندوس. بارگیری دربنادر هوستن. نیوارلیانس. نیویورك. حرکت ازآمریکا. ورود خرمشهر ۸ر۵ر۳٦
کشتی هلنیك سیلر بارگیری دربناد هوستن نیوارلیانس نیویورك حرکت ازامریکا ۳۱ر٤ر۳٦
کشتی هلنیك ونو بارگیری دربنادر هوستن نیوارلیانس نیویورك حرکت ازامریکا ۱۹ر۵ر۳٦

برای کسب اطلاعات بیشتری بابازرگانی آقای غلامحسین ارهاشم نمایندگی کشتیرانی هلنیك لین خرمشهر مکاتبه فرمائید

آ ـ ۹۹۰۵ ۲ـ۱۰

آ ـ ۱٤۱۵۸

آ ـ ۱٤۱۰٤

قابل توجه تیمسار سرلشکر دولو شهردار محترم تهران

بینظری جنابان سرهنگ نفیسی ریاست محترم اداره اجرائیات شهرداری وسرهنگ آذرین برگزیدگان شهردار محترم بمنظور رفع اختلاف درمورد انجمن محلی کوی شاه موجب سپاسگزاری است وجود چنین افسران شایسته را بحضور تیمسار معظم شهردار محترم تهران صمیمانه تبریك عرض مینماید.

رئیس انجمن محلی کوی شاه ـ اصلانی

آ ـ ۱۰۱٦۵

اطلاعات

موافقت شاهنشاه در امور ورزشی

صبح روز پنج‌شنبه دهم مردادماه تیمسار سرتیپ دکتر ایزدپناه رئیس انجمن ملی تربیت بدنی ایران به‌پیشگاه اعلیحضرت همایون شاهنشاه در کاخ سفید سعدآباد شرفیاب شده و گزارش امور ورزشی کشور را به‌پیشگاه شاهانه بعرض رسانید پس از عرض گزارش شاهنشاه موافقت فرمودند که مسابقات تیم ملی پینگ پنگ آمریکا و ایران در تاریخ ۲۳ مردادماه در سالن نوبنیاد دانشگاه انجام گیرد و نیز اجازه فرمودند که مسابقه وزنه‌برداری بین تیم ملی ایران و تیم ملی لهستان در شهریورماه مسابقه بین‌المللی دوومیدانی در قسمت ۵۰۰۰ متر بین قهرمانان ایران و فرانسه و یونان هنگام برگزاری جشن فرخنده چهارم آبان در پیشگاه شاهنشاه و اردوی قهرمانی وزنه برداری در باشگاه جمشید به‌تشکیل گردد.

در این شرفیابی شاهنشاه پیشرفت کارهای کمیته اجرائیه مسابقات وزنه‌برداری اظهار خرسندی فرمودند.

والاحضرت شاهپور غلامرضا پهلوی در کمیته بین‌المللی المپیك صوفیه شرکت مینمایند

طبق اطلاعی که خبرنگار ما امروز کسب کرده است ساعت ۷ صبح فردا والاحضرت شاهپور غلامرضا پهلوی ریاست عالیه کمیته ملی المپیك ایران برای شرکت در پنجاه و سومین جلسه مجمع دائمی کمیته بین‌المللی المپیك که در صوفیه پایتخت بلغارستان تشکیل میشود باهواپیما بآن کشور عزیمت مینمایند.

ضیافت در وزارت فرهنك

عصر روز پنجشنبه طبق دعوتی که از طرف وزارت فرهنك بعمل آمده بود دختران دانش‌آموز باتفاق اولیای آنان که در اردوی رامسر شرکت کرده بودند در وزارت فرهنك گرد آمدند.

آقایان وزیر و معاونین کل وزارت فرهنك در این مراسم حضور داشتند.

اعزام دو افسر ارتش بامریکا

ساعت ۳ و نیم بعدازظهر دیروز دو نفر از افسران ارتش آقایان ستوان یکم محمدرضا آربائی‌نژاد و ستوان دوم مخابرات محمدتقی خواجه‌نصیری با یك فروند هواپیمای ارتشی به‌آمریکا عزیمت کردند.

اعزام این دو نفر افسر از طریق کمکهای نظامی دولت آمریکا بایران صورت گرفته است.

ستوان یکم دکتر آربائی‌نژاد برای گذرانیدن یکدوره آموزشی در سرویس بهداری ارتش به‌ایالت تکزاس پایگاه نظامی «سام هوستن» عزیمت کرده است.

ستوان دوم خواجه‌نصیری دوره مخابرات و تدارکات را در پایگاه نظامی «فورت گوردن» واقع در ایالت جئورجیا خواهد گذراند

طرح لاروبی بنادر شمال

ازطرف کارشناسان ایران و شوروی تنظیم میشود

کارشناسان لاروبی شوروی که باتفاق متخصصین سازمان برنامه جهت بازدید بنادر شمال عزیمت نموده بودند تهران مراجعت نموده‌اند

متخصصین سازمان برنامه گزارش خود را بسازمان برنامه داده و هیئت شوروی نیز از مشاهدات خود گزارشی تهیه و ببازرگانی شوروی تسلیم نموده‌اند.

گزارش‌های متخصصین ایرانی و شوروی حاوی اطلاعات لازم در باره موضع بنادر ایران و ترتیب لاروبی و مدت لاروبی هر یك و اطلاعات فنی دیگر میباشد.

قرار است بر مبنای این اطلاعات دو هیئت ایرانی و شوروی مذاکراتی انجام داده و طرح موافقت‌نامه‌ای برای پاك کردن بنادر شمال تهیه نمایند.

بنادری که باید لاروبی شود در درجه اول بندر پهلوی و بندر بوشهر و بندرشاه میباشد که بترتیب از نظر بازرگانی حائز اهمیت میباشند

ویلیام دوگلاس در اصفهان و شیراز

طرز عصاری بوسیله شتر توجه قاضی آمریکائی را جلب کرد

طبق گزارش تلگرافی خبرنگار اداره در اصفهان، قبل از ظهر پریروز آقای ویلیام دوگلاس قاضی عالیرتبه آمریکائی باتفاق همسر خود وارد اصفهان شد، در فرودگاه نایب کنسول آمریکا و رئیس اصل چهار اصفهان و عده‌ای از آمریکائیان مقیم آنشهر از ویلیام دوگلاس استقبال کردند.

آقای ویلیام دوگلاس یکسر از فرودگاه بمسجدشاه رفته و تماشای قسمتهای مختلف آن پرداخت و سپس از سایر مساجد و آثار تاریخی اصفهان بازدید کرده و تا یکساعت بعد از ظهر در بازار اصفهان گردش میکرد و از کارگاههای قلمکاری و عصارخانه و روغن گیری وسیله شتر دیدن کرد که قسمت اخیر مخصوصاً توجه او را جلب کرد.

قاضی عالیرتبه آمریکائی ناهار را مهمان نایب کنسول آمریکا بود و بعد از ظهر از صنایع ظریفه مخصوصا مینیاتور دیدن کرد و مقداری گوشواره و دستمال و اشیاء دیگر خریداری کرد شب جمعه مجلس ضیافتی از طرف نایب کنسول آمریکا باافتخار آقای ویلیام دوگلاس برپا شد که آقایان ذوالفقاری استاندار و فرمانده تیپ و شهردار رئیس اصل چهار در آن حضور داشتند.

آقای ویلیام دوگلاس صبح دیروز باهمراهان خود عازم شیراز شد.

تلگراف شیراز

خبرنگار ما در شیراز تلگرافی گزارش میدهد که قبل از ظهر دیروز آقای ویلیام دوگلاس باتفاق همسر خود و نایب کنسول آمریکا در اصفهان و آقای منوچهر کاظمی عضو سازمان برنامه باهواپیما وارد شیراز شدند و پس از انجام مراسم استقبال، از فرودگاه مستقیما عازم آرامگاه سعدی شده و پس از بازدید آنجا بباز دید آرامگاه حافظ و بیمارستان نمازی رفتند.

وی ناهار را در منزل رئیس اصل چهار شیراز صرف کرد و عصر دیروز برای بازدید از آثار تاریخی تخت جمشید روانه آن محل شد. وی دیشب را در هتل تخت جمشید بسر برد و بعد از ظهر امروز بشیراز مراجعت کرد و مجدداً عازم اصفهان شد.

آقای ویلیام دوگلاس مدت ۴۸ ساعت دیگر در اصفهان توقف کرده تا بازدید خود را از آثار تاریخی آنشهر تکمیل نماید.

پایان مدت خدمت مشاورین آلمانی در راه‌آهن ایران

مدت قرارداد آقایان دکتر (کلی) مشاور فنی و مهندس (اشمیت) مدیر فنی راه‌آهن دولتی ایران که از سه سال پیش شروع بکار کرده بودند آخر وقت روز ۵ شنبه دهم مردادماه (پریروز) بپایان رسید بدین جهت عصر روز پنجشنبه تیمسار سرلشکر انصاری وزیر راه ضمن امضای ابلاغ پایان خدمت مشاورین مزبور طی نامه جداگانه‌ای از خدمات دکتر کلی و مهندس اشمیت در راه‌آهن قدردانی نمود قرار است که طی هفته جاری باافتخار دکتر کلی و مهندس اشمیت مجلس ضیافتی در باشگاه راه‌آهن برپا شود. خبرنگار ما از منابع مطلع کسب اطلاع نموده است که بجای این مشاورین آلمانی مشاورین دیگری از کشورهای بیگانه استخدام نخواهد شد و مهندسین ایرانی انجام کارهای آنها را بعهده خواهند گرفت.

استفاده از هزینه‌های غیرمستمر باید باموافقت وزارت دارائی باشد

امروز وزیر دارائی طی بخشنامه‌ای باداره کل تطبیق اسناد و حسابداریهای وزارتخانه‌ها دستور داد که چون طبق تبصره ۴۰ قانون بودجه سال ۱۳۳۵ کل کشور که بموجب تبصره ۴۷۰ قانون بودجه سال جاری تایید گردیده مقرر است وزارتخانه‌ها و ادارات کل در مورد هزینه‌ها و اعتبارات غیر مستمر پس از موافقت وزارت دارائی و رسیدگی‌های لازم استفاده نمایند بنابراین در موقع تسجیل درخواستهای مربوط هزینه‌های غیر مستمر مراقبت نمائید که قبل از موافقت وزارت دارائی اقدامی بعمل نیاید.

امضای قرارداد تجاری ایران و چك اسلواکی

میزان مبادلات تجاری ایران و چك اسلواکی افزایش یافت

اخباری که از پراك بسرویس خارجی اطلاعات رسیده حاکی است که روز گذشته یك قرارداد تجارتی و یك قرارداد پرداخت بین دو کشور ایران و چکوسلواکی در پراك از طرف آقای کوروس رئیس هیئت نمایندگی ایران و دولت چکوسلواکی بامضا رسیده است. باین مناسبت اعلامیه‌ای نیز منتشر شده

ومدت قرارداد و مبلغ مبادلات تجارتی بین دو کشور اعلام گردیده است.

کالاهائیکه بموجب قرارداد تجارتی از چکوسلواکی تحویل ایران میگردد عبارتست از کاغذ روزنامه ـ قماش ـ شیشه انواع ماشین‌های دیزل و ماشین‌های صنعتی و کالاهائیکه از ایران بچکوسلواکی صادر میگردد عبارتست از دانه‌های روغنی مواد نفتی ـ پنبه و پشم ـ خشکبار و سنگهای معدنی

بموجب آمار رسمی که از طرف وزارت بازرگانی منتشر گردیده وضع تجارت ایران و چکوسلواکی در نه‌ماه گذشته بنفع چکوسلواکی بوده و واردات از آن کشور نسبت صادرات بآن کشور رو بافزایش بوده است.

منظور از عقد قرارداد جدید پرداخت بین دو کشور ایجاد تسهیل بیشتر در پرداخت بوده و در مواد قرارداد پرداخت قبلی تغییراتی داده شده است و بقرار اطلاع اساس پرداخت همان فرانك سوئیس خواهد بود.

اطلاعات دیگر حاکی است که میزان مبادلات نیز بموجب قرارداد جدید افزایش خواهد یافت در مورد سرنوشت کارخانه برق هنوز خبری بتهران نرسیده است.

۱۵۰ نفر متخصص ادارهٔ مهمانخانه

زیر نظر یك متخصص سویسی تربیت خواهند شد و بیست دستگاه مهمانخانه‌های املاك را اداره خواهند کرد

در چند شماره قبل باستحضار خوانندگان گرامی رسید که از طرف اداره املاك و مستغلات پهلوی اقدام ساختمان بیست دستگاه مهمانخانه بزرگ و آبرومند برای پذیرائی از میهمانان خارجی و داخلی در نقاط مختلف کشور شده است.

یکی از این مهمانخانه‌ها هتل چهارصد اتاقی بزرگ تهران میباشد که در محل کافه شهرداری فعلی تهران ساخته خواهد شد. تعدادی از این هتل‌ها عبارت از هتل‌های جدیدی است که در شهرهای تبریز بندرپهلوی ـ مشهد ـ اصفهان ـ شیراز کرمانشاه ـ اهواز و خرمشهر ساخته میشود و علاوه بر این مهمانخانه‌های نیمه‌تمام کلاردشت ـ آبگرم ولارجان هم تکمیل میشود و ساختمان کازینوی بابلسر و ساختمان مهمانخانه جدید رامسر و مهمانخانه‌های شاهی و گرگان و همچنین مهمانخانه آمل و کچسر و چالوس هم مرمت خواهد شد که چند دستگاه آن بزودی آماده میشود.

امروز اطلاع حاصل شد که چون اداره امور این مهمانخانه‌ها محتاج بداشتن کارمندان متخصص میباشد اخیراً از طرف اداره املاك و مستغلات پهلوی اقدام باستخدام یکنفر متخصص سوئیسی گردیده تا تحت نظر وی عده‌ای از افراد جوان و تحصیل کرده برای اداره امور مختلف مهمانخانه‌ها تربیت شوند.

این متخصص سوئیسی قرار است روز اول سپتامبر که برابر با دهم شهریورماه میباشد وارد تهران شود.

بقرار اطلاع برای اداره امور مهمانخانه‌ها احتیاج به ۱۵۰ نفر متخصص ایرانی خواهد بود که بزودی این عده انتخاب و پس از طی دوره‌های تخصصی زیر نظر متخصصین سوئیسی رسماً استخدام و در مهمانخانه‌های مختلف که بزودی ساختمان چند دستگاه دیگر آن باتمام خواهد رسید مشغول کار خواهند شد.

مشمولین پزشك که در قرعه کشی امسال غایب بودند

چنانچه تا آخرین مهلت مقرره خود را معرفی نکنند برك جلب آنها صادر و بخدمت تابینی گمارده می‌شوند

بطوریکه قبلا باطلاع رساندیم اداره نظام وظیفه عمومی طی اعلامیه‌ای برای مشمولین پزشك که بنا بر معاذیری در روز مقرره در بهداری ارتش حاضر نشدند آخرین مهلتی تعیین کرد.

امروز تیمسار سرتیپ اخوی خبرنگار ما اظهار داشت چنانچه مشمولین پزشك تا آخرین مهلت (روز ۱۵ مردادماه ۳۶) خود را معرفی نکردند برك جلب آنها از طرف ادارهٔ نظام وظیفه صادر خواهد گردید و بخدمت تابینی اعزام خواهند گردید.

تعداد این مشمولین برطبق صورتی که ادارهٔ نظام وظیفه دارد در حدود ده نفر است که دو نفر از آنها تاکنون مراجعه و بادارهٔ بهداری ارتش اعزام شده‌اند بقیه طبق ارفاقی که اداره نظام وظیفه بدانها کرده باند تا آخر روز پانزدهم مرداد خود را معرفی کنند.

و چون روزهای چهاردهم و پانزدهم مرداد مصادف با ایام سوگواری و تعطیل است فقط روز سیزدهم (فردا) آخرین مهلت مشمولین پزشك غایب است.

در پست فرماندهان ارتش تغییراتی داده نمیشود

امروز تیمسار سپهبد هدایت رئیس ستاد بزرگ ارتشتاران شایعاتی را که اخیرا درمورد تغییر پست فرماندهان ارتش بر سر زبانها افتاده بود تکذیب کرد و خاطر نشان ساخت که شایعات مربوط به تغییرات اساسی در ارتش خالی از حقیقت میباشد

تیم ملی دوومیدانی ایران به‌عراق خواهد رفت

بقرار اطلاع تیم ملی دوومیدانی ایران بنا بدعوت فدراسیون دوومیدانی کشور عراق در نیمه دوم شهریورماه بآن کشور عزیمت خواهد نمود و قرار است در روز های ۲۱ و ۲۲ شهریورماه باتیم ملی دوومیدانی آن کشور مسابقاتی انجام دهند.

ضایعه اسفناك

بقیه از صفحه اول

هیچگونه ابراز درد و کسالتی نکرد و مثل روزهای دیگر از خواب برخاست و طبق معمول روزهای جمعه بدیدار اقوام پرداخت مقارن ساعت ۹ ناگهان اظهار کسالت از قلب نمود لباس‌های خود را بسرعت بیرون آورد و به تختخواب رفت و بمرگ ناگهانی درگذشت.

مرحوم اشرفی یکی از رجال باتقوی و میهن پرست و باتجربه و دانشمند بود. فقید نامبرده پس از طی دورهٔ مدرسه علوم سیاسی و اخذ لیسانس از رشته حقوق داخل خدمات دولتی گردید و سالها عهده‌دار مشاغل حساس از قبیل مدیریت بانکهای سپه و کشاورزی، مدیریت کل و معاونت وزارتخانه‌ها و معاونت نخست‌وزیر در چندین کابینه، مقام وزارت و مدتها استاندار و نایب‌التولیه (خراسان) بوده است.

در تمام دوره تصدی خود با نهایت صداقت انجام وظیفه نمود و آثار گرانبهائی از خود بیادگار گذاشته است فقدان فقید نامبرده نه تنها مایه تاسف و تاثر دوستان و آشنایان و نزدیکان است بلکه یك ضایعه بزرگ میباشد ما بخانواده اشرفی و عموم بازماندگان آنمرحوم و برادران ارجمند فقید سعید این مصیبت ناگوار را تسلیت میدهیم.

آقای نیوك دیجوجین دارنده شناسنامه شماره ۷۹۲ صادره از اردبیل بلیط شماره ۱۲۴۰۰۰ سری ۳۴۲ بنگاه بخت آزمائی ملی را خریداری کرد و یك روز پس از انجام مراسم قرعه کشی متوجه شد که دویست و پنجاه هزار ریال برده که طی چك شماره ۶۷۵۶۲۵ جایزه خود را دریافت داشت.

آ ـ ۱۴۰۴۶

خدا میداند شما هم میدانید

چه فرق است بین جایزه بیست هزار ریالی با صد جایزه دویست ریالی.

از لحاظ مبلغ جایزه هیچ فرقی بین یك جایزه ۲۵۰٫۰۰۰ ریالی با ده جایزه ۲۵۰۰۰ ریالی یا صد جایزه ۲۵۰۰ ریالی یا صد جایزه ۲۵۰ ریالی را بپرداخت ده تومان با صد تومان و خرید ده با صد بلیط شرط بندی میتوان بدست آورد اما بدست آوردن یك جایزه ممتاز ۲۵۰٫۰۰۰ ریالی خدا میداند و شما هم میدانید چقدر مشکل و چه اندازه صبر و خرج لازم دارد.

اشکار مهمی که در بلیط های شرط بندی وجود دارد و بی انصاف ترین افراد هم بآن ایمان دارند این است که بجای یك جایزه بزرگ و مشکل هر کس میتواند بچند جایزه کوچك و آسان که از لحاظ مبلغ با آن مساوی است برسد.

آ ـ ۱۴۳۶۲

بمناسبت تصادف با ایام سوگواری بجای روز سه‌شنبه

عصر فردا مجله فردوسی

منتشر خواهد شد

آ ـ ۱۰۱۹۷

سپید و سیاه

عصر امروز

آخرین شماره سال چهارم

سپید و سیاه

بضمیمه یك جزوه مجانی

منتشر میشود

و هفته آینده نخستین شماره سال پنجم

بازیباترین عکسها، رنگین‌خواندنی‌ترین مطالب شیرین و دیدنی‌ترین کاریکاتورها، تمکین منتشر خواهد شد

آ ـ ۱۴۲۱۲

عزیمت قهرمانان در ولال بایتالیا

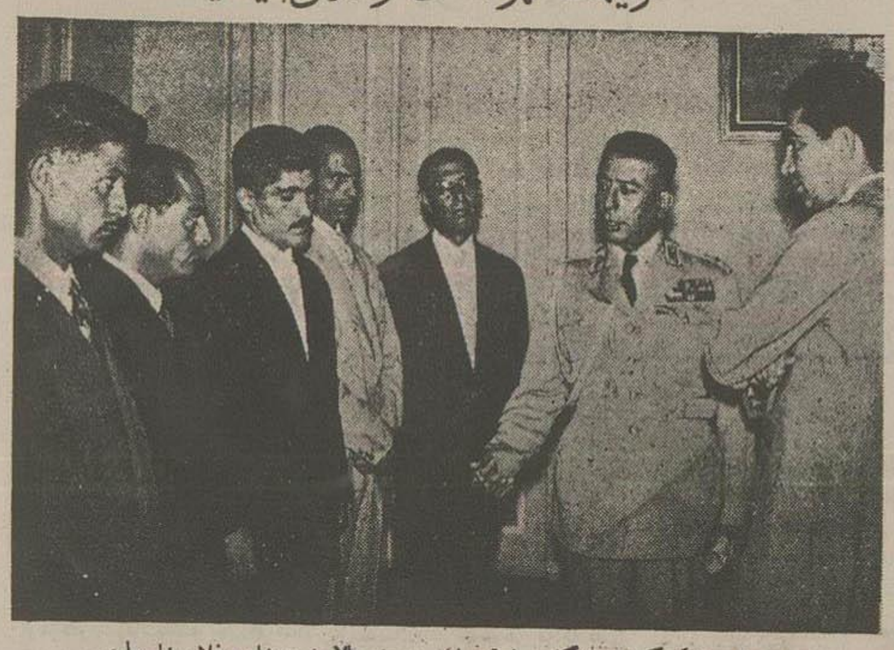

تیمسار سرلشکر گرزن هنگام معرفی قهرمانان در حضور والاحضرت شاهپور غلامرضا پهلوی

ساعت ۶ بعدازظهر روز پنجشنبه دهم تیرماه سه تن از قهرمانان کرولال که قرار است در هفته آینده رای شرکت در المپیاد کرولالها بایتالیا اعزام شوند باتفاق سرپرستان خود بحضور والاحضرت شاهپور غلامرضا پهلوی ریاست عالیه کمیته ملی المپیك ایران پذیرفته شدند.

تیمسار سرلشکر گرزن سرپرست فدراسیون کرولال‌های کشور افراد اعزامی را بحضور والاحضرت باین شرح معرفی نمود: کریم رئیسی قهرمان وزن سوم کشتی، امیرحسین قائم‌مقامی قهرمان تیراندازی، منصور حاجی‌قلی قهرمان دوچرخه‌سواری، عطاءاله امیربان رئیس سابق انتشارات و تبلیغات اداره تربیت بدنی و نایب رئیس فدراسیون کرولال‌ها و رضاقلی شهیدی رابط مخصوص تیم اعزامی.

لایحه جدید مالیات بر درآمد

پس از خاتمه تعطیلات از طرف دولت تقدیم مجلسین خواهد شد

طوریکه چندروز قبل اطلاع دادیم از طرف پیشکاری دارائی تهران طرحی برای اخذ مالیات مقطوع از بازرگانان تهیه شده که بتصویب کمیسیون مربوطه رسیده است. امروز کسب اطلاع شد که در طرح مزبور تغییرات حاصل نشده و تا آخر این ماه لایحه اخذ مالیات مقطوع تسلیم وزیر دارائی خواهد شد.

برای تنظیم لایحه اصلاحیه مالیات بر درآمد و اخذ مالیات هرسال در همانسال از طرف پیشکاری لایحه‌ای در دست تنظیم است که بکلیه مامورین وصول مالیات دستور داده شده که نظریات خود را درباره نواقص قانون فعلی که در ضمن عمل با آن روبرو شده‌اند گزارش دهند.

این لایحه نیز بزودی تهیه و تسلیم وزیر دارائی خواهد شد که پس از تعطیلات مجلس تقدیم مجلس شورایملی گردد. در تنظیم لایحه اصلاحیه مالیات بر درآمد از نظرات دکتر تایلر استفاده شده و در مواد مالیات مستغلات و املاك مزروعی و اشل مالیات بر درآمد تجدید نظر کلی خواهد شد.

اطلاعیه شهربانی کل کشور

چگونگی عبور و مرور در جاده شهرری در ایام سوگواری

بمناسبت تصادف روزهای سه‌شنبه ۱۵ و چهارشنبه شانزدهم مردادماه ۳۶ با روز تاسوعا و عاشورا و رفت و آمد زیاد وسائط نقلیه در جاده شهرری شهربانی کل این نکات را باستحضار رانندگان و اهالی محترم میرساند و انتظار دارد که همه افراد ما موران انتظامی در حفظ و برقراری انتظامات همکاری نمایند.

۱ ـ عبور و مرور دوچرخه پائی و موتوسیکلتها همچنین وسائط نقلیه کندرو و چهارپایان در روز دوشنبه چهاردهم از ساعت ۱۸ الی ۲۲ و برای روزهای پانزدهم و شانزدهم مزداد (تهموز و هم محرم‌الحرام) از ساعت ۶ الی ۲۴ در جاده شهرری ممنوع است...

۲ ـ رانندگان باید مرگ معاینه وسیله نقلیه را همراه داشته تا در صورت بازدید ماموران ارائه دهند در صورت نداشتن برگ مزبور در همان محل متوقف خواهند شد.

۴ ـ محل توقف وسائط نقلیه در جاده مزبور برای سوار و پیاده کردن مسافران منتها الیه سمت راست خواهد بود

۵ ـ اتوبوسها و سایر وسائط نقلیه بهیچوجه حق سوار کردن مسافر اضافی را ندارند.

۶ ـ رهگذران پیاده مطلقا حق عبور در وسط جاده را نخواهند داشت.

۷ ـ بمنظور مساعدت و معاضدت با رهگذران و رانندگان دو پاسگاه انتظامی یکی در سه‌راه فرح آباد و دیگری در ابتدای جاده قرار میباشد

۸ ـ پست امدادی بهداری شهربانی در سه راه کارخانه سیمان برای کمك بمصدومین با آمبولانس برقرار خواهد بود.

قانون تاسیس وزارت گمرکات ابلاغ شد

امروز فرمان همایونی دایر باجرای قانون اجازه تاسیس وزارت گمرکات و انحصارات که بتصویب مجلسین سنا و شورای ملی رسیده است بوزارت گمرکات و انحصارات ابلاغ شد.

طبق قانون مزبور تا تاریخی که بودجه تفصیلی و سازمان وزارت گمرکات و انحصارات بتصویب برسد، وزارت گمرکات مجاز است در مورد هزینه‌های کارگزینی و اداری حوزه وزارتی و ادارات کل تابعه از اعتبارات بودجه وزارت دارائی استفاده نماید.

شماره ۲۱ مجله ریبای

اطلاعات کودکان

با ۱۶۱ جایزه ممتاز در این هفته بجای چهار شنبه روز پنجشنبه منتشر میشود

بجای دوشنبه ... یکشنبه!

این هفته بمناسبت تصادف با ایام سوگواری و تعطیلات مجله ((اطلاعات بانوان)) استثنائا بجای دوشنبه یکشنبه منتشر شد

تحولیکه اسلام در زندگی زنان پدید آورد

و

نقشی که زنان ایرانی در انقلاب مشروطیت بازی کردند

فقط دو مقاله از مقالات جالب این شماره است

وزیر دارائی شرفیاب شد

ساعت ده و نیم صبح امروز آقای ناصر وزیر دارائی در کاخ سعدآباد بحضور اعلیحضرت همایونی شرفیاب شد و گزارش امور وزارتخانه را مرور داشت.

موافقت نامه سد سازی

بقیه از صفحه اول

نمایندگان ایران و شوروی امضا می کنند توافق می‌نمایند که مطالعات لازم برای بهره‌برداری از رودخانه ارس و ارك و ساختمان سدهای لازم برای آبیاری اراضی دو کشور و همچنین ایجاد تاسیسات هیدرو الکتریك برای تهیه نیروی برق و استفاده از آن توسط کارشناسان دو کشور صورت گرفته و ترتیب مقتضی برای ایجاد این تاسیسات داده شود.

روسای دو هیئت ایرانی و شوروی که تاکنون مشغول مذاکره بودند برنامه مطالعات آینده هیئت های ایرانی و شوروی را که باید در سرتاسر رودخانه های ارس و ارك انجام گیرد امضا خواهند نمود.

بقرار اطلاع قرار است هیئت نمایندگی ایران طی مسافرتی که بشوروی مینماید از تاسیسات هیدرو الکتریك و سدهای شوروی بازدید بعمل نماید.

طی مطالعاتی که تاکنون صورت گرفته مقدار آب رودخانه ارس دویست متر مکعب در ثانیه تشخیص داده شده است و اگر دو سد بر این رودخانه ساخته شود مقدار زیادی آب توسط کانال باراضی ایران و شوروی سرازیر خواهد گردید و از تاسیسات هیدرو الکتریك آن در حدود ۲۵۰ هزار کیلووات نیروی برق بدست خواهد آمد.

رودخانه ارك بیشتر سیلابی است و برای آن نیز دو سد مخزنی در نظر گرفته شده که در مواقع پر آب سال در حدود یك میلیارد متر مکعب آب در آن ذخیره شده و توسط کانال برای آبیاری استفاده خواهد شد. مقدار نیروی برق این رودخانه ناچیز بوده و در خود سد مصرف میشود.

هزینه مطالعاتی که در خاك ایران صورت میگیرد بعهده ایران و هزینه مطالعات در خاك شوروی بعهده شوروی خواهد بود و ضمن این مطالعات هزینه قطعی ایجاد سدها و تاسیسات برق تعیین شده و سهم هر یك از دو کشور معلوم خواهد گردید.

مرکز بورس املاك اراضی نارمك

بازرگانی شهاب میدان شهناز

تلفن ۳۳۳۳۶

آ ـ ۱۴۱۹۴