سال سی ویکم ـ شماره ۹۳۰۳ — دوشنبه نهم اردیبهشت ماه ۱۳۳۶ — تک شماره دو ریال ونیم

اطلاعات

ملك حسین برای مذاکره باملك سعود عازم عربستان سعودی شد

اردن بادولت شوروی روابط سیاسی برقرار نمیکند ـ بفرمان ملك حسین پارلمان اردن بمدت ششماه تعطیل گردید

فرمانده ناوگان ششم اعلام کرد ماموریت ناوگان ششم یك ماموریت جنگی است

جلسات شورای اتلانتیك شمالی درپایتخت آلمان غربی تشکیل میشود ـ درپارلمان لهستان اعلام شد که تنها راه بهبود اقتصاد لهستان جلب کمکهای خارجی است

(مشروح خبرهای جهان رادر صفحات ۳،۱۳،۱۴ مطالعه فرمائید)

جریان روز

ایران

کورستان اتومبیل

درمقررات سهمیه واردات سال ۱۳۳۶ که بتصویب هیئت وزیران رسید در تبصره ماده ۱۰ ورود ماشین آلات کشاورزی و تراکتور وهرنوع وسائط نقلیه موتوری اعم ازباری وسواری مستعمل ولوازم آن هامشروط باینکه بیش از بیست وپنج در صد کارنکرده باشد آزاد شده است.

طبق این تبصره ورود ماشین سواری مستعمل هم ازاین پس آزاد خواهد بود دراطراف خلیج فارس ودر همسایگی کشور بنادر آزاد وجود دارد.

این بنادر بواسطه عدم مقررات و تشریفات گمرکی انبار کالاها ومحصولات خارجی منجمله اتومبیل هستند وبدون شك بااین تبصره سیل اتومبیل مستعمل

بقیه درصفحه دوم ستون اول

جهان

کمك بلهستان

لهستان دردنیای کمونیست موقعیت یکتائی دارد. نه مانند یوگسلاوی آزاد است ونه مانند آلمان شرقی ومجارستان وسایر کشورهای اقمار شوروی اسیر و مقید، گومولکا دبیر کل حزب کمونیست که یك اصلاح طلب است کشور خودرا بامهارت فراوانی بطرف یك سوسیالیسم خاص لهستان رهبری میکند

ازهنگامیکه گومولکا بقدرت رسیده مهمترین اشکالات کار اورا آشتی دادن بین نظریات استالینستها ازیکطرف و «کمونیستهای ملی» ازطرف دیگر تشکیل میداده است.

صرفنظر ازاینکه وی ناچار بوده برای عموم افراد ملت لهستان نیز که هیچیك

بقیه درصفحه دوم ستون دوم

قسمتهائی از گزارش مهم وجالب توجه مشاور مالیاتی مخصوص آیزنهاور بدولت

درایران ثروتهای بزرك ازپرداخت مالیات فرار میکنند

بایدمالیات املاك مزروعی ومستغلات توسعه پیدا کند وبراساس ارزش ملك دریافت شود

اختصاص سهم بیشتری ازدرآمد نفت ایران برای مصارف بودجه عاقلانه نیست ـ اتکاء بمالیات‌های غیر مستقیم ارجهت آنکه فشار بیشتری بطبقات کم در آمد وارد می‌سازد عاقلانه نیست

حجم پرونده‌های مالیاتی درتهران بحدی است که تا ده سال دیگر هم رسیدگی بآن‌ها تمام نمی شود

مشاور مالیاتی آیزنهاور بکلیه طرق فرار ازمالیات در ایران در گزارش خود اشاره کرده است

بطوریکه درچند شماره پیش اطلاع دادیم دراواخر سال گذشته آقای دکتر تایلر مشاور مخصوص مالیاتی ایزنهاور برای بررسی ومطالعه درسیستم مالیاتی کشور مابه ایران آمد ومطالعات عمیقی دراین باره بعمل آورد نتیجه مطالعه آقای دکتر تایلر طی دو گزارش تسلیم وزیر دارائی کشور شد.

گزارشهای مزبور برای مطالعه مقامات اقتصادی کشور ارسال گردید تاقسمتهائی ازمواد آن که درایران قابل اجرا است عمل گردد. اینك قسمتهای مهم قابل توجه این گزارش جالب را بنظر خوانندگان میرسانیم البته گزارش آقای دکتر تایلر که از شخصیتهای برجسته مالی آمریکا بشمار می‌روند از نظر تطبیق بااوضاع مالی واقتصادی ایران قابل بحث و احیانا انتقاد است بهر حال گزارش آقای دکتر تایلر را کنون مورد بحث و گفتگوی مقامات اقتصادی کشور است که بااستفاده از آن روش جدیدی درطرز وصول مالیات انتخاب گردد و استفاده ازسایر منابع اقتصادی کشور بعمل آمد.

بقیه درصفحه چهارم

رئیس دولت ورؤسای مجلسین بحضور ملوکانه شرفیاب شدند

دراین شرفیابی موضوع تشکیل کنگره مطرح گردید

قبل ازظهر امروز آقایان دکتر اقبال نخست وزیر، صدرالاشراف رئیس مجلس سنا وسردار فاخر حکمت رئیس مجلس شورای ملی مستقیماً بحضور همایونی شرفیاب شدند.

شرفیابی رئیس دولت ورؤسای مجلسین راناظرین پارلمانی بااهمیت خاص تلقی کردند وطوریکه تحقیق شده مهمترین موضوع مورد بحث دراین شرفیابی مسئله تشکیل کنگره بوده است. پس ازاین شرفیابی اعلام شد که ازامروز موضوع تشکیل کنگره بطور رسمی دنبال میشود وبهمین مناسبت وزیر کشور نیز سابقه امروپرنده تصمیمات مجلس موسسان راامروز مورد مطالعه قرارداد. شایع بود که درشرفیابی امروز تاریخ تشکیل کنگره تعیین شده است. لکن یکی از رؤسای مجلسین این شایعه راتکذیب کرد ودر پاسخ خبرنگارما که نظر ایشان رانسبت بتاریخ تشکیل کنگره پرسید فقط اظهار داشت: «خیلی زود»

کمیسیون دائمی حج امروز اعلام کرد

موعد قبول تقاضا برای صدور گذرنامه حج

برای درخواست کنندگان آخر ماه شوال میباشد

گذرنامه‌های عتبات عالیات برای مسافرت به زیارت حج قابل اعتبار نیست

ازحمل مواد ممنوعه و قاچاق وتریاك وپول کشور سعودی باید خودداری شود

طبق معمول همه ساله ازدوماه قبل از فرارسیدن موعد زیارت بیت الله الحرام کمیسیون دائمی حج که دروزارت امور خارجه همه روزه تشکیل جلسه میدهد مقدمات صدور گذرنامه زائرین و ترتیبات مسافرت آنان رافراهم میآورد امسال نیز کمیسیون دائمی حج اقدامات خودرا شروع کرده وبرای اینکه عموم اشخاصیکه قصد مسافرت بعربستان سعودی و زیارت اعتاب مقدسه را دارند از اقدامات آن کمیسیون مستحضر باشند سه اطلاعیه منتشر کرده است که بشرح زیر از نظر خوانندگان محترم میگذرد علاوه براطلاعیه‌های زیر آئین نامه‌ای که مربوط به امور حج در هیئت دولت به تصویب رسیده است برای استحضار عموم جداگانه درج میگردد

بقیه درصفحه چهارم

متن آئین نامه امور حج

زوار بیت الله مکلفند مبلغ ده هزار ریال ودیعه ببانك بسپارند

درمرکز هرشهرستان کمیسیونی تحت نظر فرمانداری برای رسیدگی بتقاضاها تشکیل میگردد ـ صدور گذرنامه تا روز ۲۶ ذیقعده مجاز خواهد بود

مسافرت بعربستان فقط از راه تهران بیروت وتهران ـ عقبه انجام خواهد گرفت

هیئت وزیران درجلسه چهارم اردیبهشت بنابپیشنهاد وزارت امور خارجه باتوجه بمفاد ماده دوم تصویبنامه شماره ۱۷۶۱۷ مورخه ۶ـ۱۲ـ۲۹ مقررات مربوط بامور حج رابشرح زیر تصویب نمودند.

بقیه درصفحه چهارم

ملاقات نمایندگان کارخانجات داروئی با وزیر بهداری

برحسب دعوت قبلی مقارن یك بعد ازظهر امروز ۱۴ نفر ازنمایندگان کارخانجات داروئی خارجی دروزارت بهداری حضور یافتند وبا آقای دکتر راجی وزیر بهداری ملاقات ودرمورد وضع ورود دارو مذاکراتی نمودند.

سیل مهیبی درحوالی مراغه جاری شد

شدت سیل بحدی بود که یك اتومبیل حامل ۲۵ نفررا واژگون ساخت

گزارش دقیق ازوضع سیل زدگان ساوه ـ زلزله زدگان اردستان بکمك بیشتری احتیاج دارند

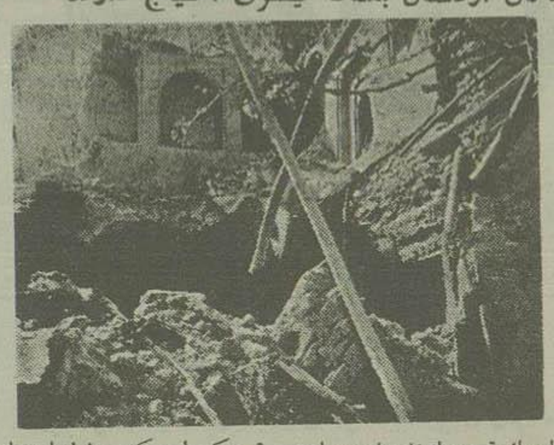

این یك قسمت ازخانه‌های ویران شده قریه کچواست که در زلزله اردستان بدین صورت درآمده است

خبرنگار ما ازمراغه اطلاع میدهد که براثر شدت وکثرت بارندگیهای چند روزه اخیر در ناحیه «خانیان» نزدیك شهر مراغه سیل مهیب وخروشانی جاری شده وخسارت زیادی بجاده‌ها وکشتزارها وارد آورده سطح آب رودخانه‌ها بالا آمده وغالب جاده‌ها را گرفته است.

بطوریکه عبور ومرور اتومبیل‌ها در جاده‌های اطراف شهر قطع شده وتعداد زیادی اتوبوس ونفت کش دردو طرف جاده مزبور متوقف گردیده است وحتی یك اتوبوس مسافربری کاراژ تبریز نو که بابیست وپنج نفر مسافر ازمراغه عازم تبریز بوده است هنگام عبور از «خانیان» براثر شدت جریان آب واژگون گردید وکلیه مسافرین آن رودخانه سرازیر شدند. اهالی قریه مزبور پس از مشاهده وضع دلخراش آنها بلافاصله بکمك مسافرین شتافته وبا کوشش و فداکاری شایان توجهی مسافرین اتوبوس را ازمرك حتمی نجات دادند.

خوشبختانه درحادثه مزبور تلفات جانی واردنیامد وچندتن ازمسافرین مختصر آسیبی دیدند ولی اتومبیل همچنان در میان آب در گل ولای رودخانه باقی مانده است وتاوقتیکه جریان سیل بکلی قطع نشود نمیشود آنرا خارج ساخت و فعلا اهالی بابستن سدهای متعدد مانع ازسرازیر شدن آب بداخل قریه شده‌اند.

بارندگی در کاشان

خبرنگار ما ازکاشان اطلاع میدهد: سه روز متوالی است که در کاشان و اطراف آن باران میبارد و کشاورزان اظهار خشنودی ورضایت مینمایند

بقیه درصفحه چهاردهم

ملتزمین شاهنشاه درسفر مشهد

همانطور که قبلا باطلاع رسید شاهنشاه روز دوازدهم اردیبهشت ماه به مشهد عزیمت خواهند فرمود ملتزمین شاهنشاه که باقطار سلطنتی بمشهد خواهند رفت ودرالتزام خواهند بود عبارتند ازآقایان: دکتر اقبال نخست وزیر روسای مجلسین وعلاء وزیر دربار شاهنشاهی ودکتر مهران وزیر فرهنگ و سرلشکر انصاری وزیر راه وجلالی وزیر کشور و ناصر ذوالفقاری معاون نخست وزیر وسپهبد بزدان پناه وهیرادو تیمسار نصیری رئیس گارد شاهنشاهی و آجودانهای لشکری و کشوری شاهنشاه و مدیر عامل سازمان برنامه و مدیر کل راه آهن ومنوچهر کاویانی منشی مخصوص وزیر راه ومشارت مدیر مالی راه آهن ومهندس شمس رئیس اداره بهره برداری و مهندس صوفی رئیس خط وابنیه و فرزانگان رئیس ارتباطات راه آهن و مهندس کمالی آزاد رئیس برق راه آهن.

قطار مخصوص که فردا حرکت خواهد کرد و کلاوستاتورهای خراسان و هیئت رئیسه مجلسین ومعاونین وزارت راه به مشهد خواهد برد.

خبرنگاران جراید داخلی وخارجی وخبرگزاریها و عکاسان نیز با قطار مخصوص بمشهد عزیمت خواهند نمود.

وزیر کشور گزارش مسافرت خود را بعرض شاهنشاه رساند

معاون وزارت کشور بحضور ملوکانه معرفی شد

احتمال دارد ظرف هفته آینده تصمیم وزارت کشور درباره گوشت اعلام شود

ساعت ۱۱ ونیم صبح امروز آقای دکتر جلالی وزیر کشور درکاخ مرمر بحضور شاهنشاه شرفیابی حاصل نموده و گزارش مسافرت دهروزه خود ونتیجه مذاکراتی را که بامقامات کشور آلمان بعمل آورده بود بعرض شاهنشاه رساند.

دراین شرفیابی آقای وزیر کشور آقای دادور را بسمت معاون وزارت کشور بحضور شاهنشاه معرفی نمود.

همچنین عصر دیروز آقای دکتر جلالی کلیه اعضای هیئت مدیره شرکت گوشت تهران را بدفتر خود خواست وباآنان درباره وضع گوشت وطرز توزیع آن مذاکراتی بعمل آورد.

بطوریکه خبرنگار ما اطلاع حاصل کرده است احتمال میرود در ظرف هفته آینده وزارت کشور تصمیم خودرا درباره گوشت اعلام دارد.

ژاندارمری زاهدان مدعی است که

دادشاه ازپاکستان فرار نکرده است

دادشاه برای رسیدن به سواحل خلیج فارس باید ازخلیج گواتر عبور کند واین خلیج ازدو طرف تحت مراقبت مامورین ایران وپاکستان قرار دارد

ناگنون مامورین پاکستانی ازتحویل احمد شاه وهمراهان او خودداری کرده‌اند

امروز سخنگوی ژاندارمری کل کشور بخبرنگار ما اظهار داشت طبق گزارشی که از فرمانده ژاندارمری زاهدان بتهران رسیده است ژاندارمری زاهدان عقیده دارد که خبر فرار دادشاه ازپاکستان وعزیمت او به سواحل خلیج فارس صحت ندارد و بطور قطع دادشاه اکنون در خاك پاکستان خود رامخفی کرده است واحتمال دارد اینگونه شایعات ازطرف طرفداران او منتشر شده باشد که توجه مامورین تعقیب را منحرف نمایند. آنچه مسلم است چنانچه دادشاه بخواهد ازخاك پاکستان بسواحل خلیج فارس برود باید از خلیج گواتر عبور نماید واین خلیج که دو قسمت است وهر قسمت آن درخاك یکی از دو کشور ایران وپاکستان قرار دارد شب وروز بوسیله مامورین دو کشور مراقبت میشود سخنگوی ژاندارمری درمورد تحویل احمدشاه برادر دادشاه وهمراهان او اظهار داشت آخرین اطلاعی که بما رسیده حاکیست که مامورین پاکستانی هنوز اقدام به تحویل زندانیان نکرده‌اند و درحال حاضر مذاکراتی برای تحویل این عده جریان دارد.

تشکر دولتهای عربی ازدولت ایران بمناسبت منع فروش نفت ایران باسرائیل

آقای دکتر اردلان وزیر امورخارجه درمیان نمایندگان کشورهای عربی

آقای رشیدی سخنگوی وزارت امورخارجه امروز خبر زیرا دردسترس خبرنگاران گذاشت:

ساعت ده صبح امروز رؤسای نمایندگیهای سیاسی کشورهای عربی درایران با آقای دکتر اردلان وزیر امورخارجه ملاقات کرده واز تصمیمی که دولت شاهنشاهی برای منع فروش نفت به اسرائیل گرفته است اظهار امتنان کردند وتشکر نامه‌ای شرح زیر تسلیم آقای وزیر امورخارجه نمودند:

متن نامه

رؤسای هیئتهای سیاسی کشورهای عربی درایران درجلسه‌ای که درتاریخ ۲۸ آوریل ۱۹۵۷ داشتند تصمیم گرفتند باطلاع آنجناب برسانند که ازتصمیم برادرانه دولت شاهنشاهی راجع بمنع فروش نفت ایران باسرائیل فوق‌العاده مسرور شده ولازم دانستند که از دولت شاهنشاهی برای این همکاری برادرانه تشکر کنند.

درملاقات امروز آقایان ذیل شرکت داشتند:

بقیه درصفحه چهارم

سازمان برنامه وشرکت براین کوهون

دو نفر ازنمایندگان شرکت «براین کوهون» بطور ناگهانی ازلندن بسوی ایران پرواز کردند ولی علت نامعلومی دراروپا توقف نمودند

اطلاعیه سازمان برنامه درباره عدم رضایت ازکارهای شرکت

بطوریکه درشماره روز گذشته به استحضار خوانندگان گرامی رسیدشش نفر از اعضای شرکت مهندسین مشاور براین کوهون که عهده‌دار نظارت در ساختمان فرودگاههای کشوری است ودراین مورد قراردادی باسازمان برنامه منعقد نموده استعفا داده‌اند.

بقرار اطلاع استعفای این عده بواسطه عدم پیشرفت کارهای ساختمانی ونارضایتی

بقیه در صفحه چهارم

فرمانده کل نیروی هوائی انگلیس در خاورمیانه وارد تهران شد

ساعت یك ونیم بعد ازظهر امروز مارشال هوائی سرهیوبرت پاچ فرمانده نیروی هوائی انگلیس درخاورمیانه بایك فروند هواپیمای جت وارد فرودگاه مهرآباد شد. درفرودگاه ازطرف تیمسار سرلشکر گلاشاه رئیس ستاد نیروی هوائی وعده‌ای ازافسران نیروی هوائی وهمچنین وابسته هوائی انگلیس درایران از وی استقبال بعمل آمد. مارشال سرهیوبرت پاچ تا روز پنجشنبه در تهران اقامت خواهد داشت وبرنامه مسافرت او بایران رسمی است. وی فردا ابتدا به پیشگاه شاهنشاه شرفیاب میشود وسپس با فرماندهان ارتش ایران ملاقات خواهد کرد.

Neon Signs
تابلوهای الکتریکی، نئون
زیر نظر متخصص کارآزموده درکارخانجات نئون‌سازی اروپا
((شرکت سهامی جار))
خیابان سعدی کوچه ممتاز تلفن ۳۱۹۳۴
محل تابلوسازی شادروان
آ ـ ۳۱۲۶

واحد جنگ ۲۵۳ ۱۵۱
چای جهان
کرپ‌نشان دورگه‌نشان مرزونشان دوتیزه‌نشان فاکوس‌نشان کلیدنشان

قابل توجه ریاست محترم شهربانی
بدینوسیله از سرکارسرهنگ قریب رئیس آگاهی که جهت دستگیری سارقین اموال اینجانب نهایت جدیت را نموده ابراز قدردانی نموده وازخداوند توفیق تمام خدمتگذاران صدیق را که منویات شاهنشاه را اجرا مینمایند خواستارم
حسن باقری
آ ـ ۲۵۲۳

محصول کارخانجات شرکت سهامی مارگارین تهران
آ ـ ۳۱۱۲

ایران

گورستان اتومبیل

بقیه ازصفحه اول

سواری ازبنادر خلیج فارس بداخله کشورسرازیرخواهدشد ورود ماشین های‌مستعمل حتی‌ازمقررات معمولی واردات‌نیزآزاد شده‌است ووارد کننده بدون‌پرداخت سود بازرگانی وبدون انتقال‌ارز وجبران‌پولی که‌درازای‌ورود این‌ماشین‌ها بخارج میرود میتواند اتومبیل مستعمل‌وارد کند وبنظرماازنظر اقتصادی اینکار بهیچوجه صلاح نیست، البته‌ورودماشین‌آلات کشاورزی وتراکتورمستعمل بصرفه کشور است اماورود ماشین‌سواری مستعمل بدون انتقال‌ارز چه صرفه ای بحال کشور دارد ؟

جزاینکه مبالغ گزافی ارزمملکت بخارج میرودبدون‌اینکه کوچکترین نفعی‌داشته‌باشد مضافبراینکه با این ترتیب‌وبااین بی‌نظمی که‌فعلا دروضع راندگی وعبورومرور برقراراست‌وبدون شك‌تعداد فعلی اتومبیل‌های سواری کشورخارج از ظرفیت اقتصادی و اجتماعی‌ما میباشد اگرورودواتومبیل سواری مستعمل‌هم‌آزاد شوددیگرچه قیامتی دراین‌شهربرپاخواهدشدچرچیل درکتاب‌معروف‌خود درشرح‌مسافرت بایران‌مینویسد:

درطهران‌همه مردم اتومبیل‌دارندو نیست‌همه هم‌روی‌بوق است‌این‌صحبت ده‌دوازده سال پیش است اگرامروز چرچیل‌طهران رامیدیدچه‌میگفت در شهرهفت‌میلیونی توکیوفقط‌سه‌درصد از مجموع اتومبیل‌ها شخصی است اصولاباید بوضع‌واردات‌اتومبیل کشور سرو سورتی دادو بدون کوچکترین تردیدی وضع‌واردات اتومبیل درهیچ جای‌دنیامثل کشورمانیست.دربزرگترین شهرهای اروپا درپاریس در لندن در بروکسل‌دررم‌ممکن‌نیست اینهمه‌اتومبیل لوکس اینهمه‌اتومبیل رنگارنك‌وجود داشته‌باشد

مالیات‌اتومبیل‌ومقررات‌مربوط بورود اتومبیل‌برای حفظ‌موجودی ارز و سرمایه‌های داخلی‌آنقدرشدیدوکمر شکن‌است که‌هر کسی‌قادرنیست‌اتومبیل بخردهر کشوری بحفظ‌تناسب‌وضع‌اقتصادی وظرفیت‌مالی خودتوجه‌مخصوصی‌دارد درکشورهای جهان‌سعی‌میکنند که سرمایه‌های کوچك‌را که‌دردست‌افراد است‌بطرق مختلف‌جمع‌آوری کنند و باتمرکزآنها سرمایه‌های مردم‌را در قسمت‌های‌عمرانی‌واقتصادی‌بکاراندازند درمملکت‌ماسرمایه‌های کوچك‌بمصرف خرید اتومبیل‌رسیده‌وبالاخره بصورت ارزاز کشور خارج میگردد کشورمانه تنها کاراز‌اتومبیل شده‌است بلکه کورستان‌اتومبیل نیزمیباشد، زیرا لااقل کشورهای‌دیگرمیتوانندا‌تومبیل مستعمل‌خود رابکشورماصادر کنندااما اتومبیلهای کهنه ونوئی که‌پس‌ازچند سال‌در کشور مانبدیل‌بیك مشت‌آهن پاره‌میشود چه‌سرنوشتی خواهدداشت؟

بهرحال‌بعقیدهما واردات کشور اعم ازاتومبیل‌وغیره‌طبق‌اصول‌اقتصادی‌باید باظرفیت کشور وقدرت خریدمردم و سطح‌زندگی‌افرادهماهنگی داشته‌باشد درآمدملی‌ما سیارناچیزاست‌وامروز همه‌سرمایه‌های کشور بایدطبق‌موازین اقتصادی‌برای‌افزایش تولیدداخلی و تکثیرصادرات واحداث کارخانه‌ها و توسعه کشاورزی و مکانیزه کردن‌آن بکار افتد بایدبطورکلی مثل‌همهٔ کشور های‌دیگر نسبت بورودا‌شیاء تجملی‌و لوکس وکالاهائی که واردنشدن‌آنها لطمه‌ای‌بحوائج‌عمومی‌نمیزند و وارد شدن‌آن برعکس‌سرمایه‌های‌داخلی‌را بربادمیدهد ؛ مقررات شدیدی وضع گردد• دریك‌کلمه باید گفت که‌ورود این‌همه اتومبیل ببازارهای داخلی برخلاف‌اصول‌اقتصادی وموجب‌تضعیف پنبه اقتصادی کشور وبرباددادن‌سرمایه های کوچك مردم است ، دولت باید واردات اتومبیل را با درنظر گرفتن ظرفیت‌اقتصادی کشورمحدود کند واز نظراجتماعی‌هیچ لازم‌نیست‌در کشوری نظیر کشورماهر کس که‌دستش‌بدهانش میرسد اتومبیلی‌بخرد و مقداری از سرمایهٔ‌عمومی کشوررا که بایدبتولید عمومی کمك کنداز بین‌ببرد

جهان

کمك بلهستان

بقیه ازصفحه اول

ازاین‌دوطرز تفکر واسته‌نیستندفکری نکند وی‌موقعیت‌دشوار خودراتا کنون حفظ کرده ، ولی‌اگرنتواندبرمشکلات اقتصادی لهستان فائق‌آید آشوبها و اغتشاشاتی‌برپا خواهدشد که سقوط‌او ومداخله خشونت‌آمیز سربازان‌شوروی رابدنبال‌خواهدداشت .

لهستان‌دچار کمی تولیدودرمعرض خطربحران‌اقتصادی‌است .تولیدزغال سنگ که‌دوسال پیش ۲۵میلیون‌تن‌بود امسال‌به‌۱۴میلیون‌تن رسیده‌است‌وسال آینده‌ازاینهم کمتر تخمین‌زده میشود علت،بی‌میلی‌کارگران‌بکاراست. همان عاملی که درمزارع اشتراکی‌نیزباعث پائین‌آمدن سطح تولید گردیده است گومولکا در نخستین روزهای قدرت خود وعده داد که در سیستم کشاورزی اشتراکی تجدید نظرخواهد کرد.این‌وعده‌در کشاورزان مشتاق‌اثرغیرمنتظره‌ای‌بخشیدبطوری که اکنون بهیچوجه حاضر نیستند مازادمحصول خودرا بمامورین دولتی بفروشند ومیل‌دارندآن راباقیمت‌های زیادتری دربازارآزاد عرضه کنند• باین‌ترتیب کمی‌تولیدوزیادی‌قیمت چه درمواد کشاورزی‌وچه درموردزغال‌سنگ باعث‌آن‌شده‌است که لهستان‌بابحران اقتصادی‌روبروشود.

راه حلی که بنظر مقامات لهستانی رسیده‌آنست که باواردات مواد مورد احتیاج‌ازفشاربحران‌بکاهند،امالهستان ارزبرای‌واردات‌ندارد‌وصادرات‌آن نیز بشدت کم‌شده‌است.

لهستان ناگزیراست ازدنیای خارج کمك بگیرد . بهمین علت چندی پیش گومولکا بمسکورفت وبا شوروی یك قراردادبازرگانی منعقد کرد.بموجب‌این‌قراردادشورویها‌قروض سابق‌لهستان رابخشیدند وحاضر شدند درسال‌جاری یك میلیون و۴۰۰هزار تن گندم بلهستان‌بفروشندو بهای‌آنرا بعداًدریافت دارند. ولی‌این بخششها برای‌لهستان‌کافی‌نبودودربرابر خطر بحران مهیب‌اقتصادی که یك‌آشوب سیاسی‌رابدنبال‌داشت شورویها حاضر شدند درباره توسل‌لهستان‌بدنیای‌غرب سکوت کنند.

یك‌هیئت‌اقتصادی‌لهستانی‌بواشنگتن رفت و۳۰۰میلیون دلاراعتبارخواست اماچه‌دردستگاه‌حکومتی‌آمریکا وچه‌در کنگره کمتر کسی حاضربود ۳۰۰میلیون‌دلاربیك کشور کمونیست کمك کند سرانجام‌دولت‌آمریکاحاضر شد با۱۵۰ میلیون دلارموافقت کند درباره‌اثرات‌این اقدام نباید مبالغه کرد‌لهستان بادریافت کمك ازآمریکا بااروپای غربی ضد کمونیست‌نخواهد شد واین‌امرعلاوه‌برطرز تفکرومکتب خاص گومولکا و یاران‌او دوعلت‌بارز دارد یکی‌حضورلشکرهای روسی‌در لهستان وآلمان شرقی‌ودیگری‌مسئله مرزهای‌آلمان‌ولهستان.شورویها‌برای لهستان ازنظر سوق‌الجیشی اهمیت زیاد قائل‌هستند هم‌بخاطر خود آن کشوروهم‌ازلحاظ‌برقراری ارتباط‌بین شوروی وآلمان‌شرقی ازاینرو لااقل تازمانیکه سیاست شوروی مبتنی بر تجزیه آلمانست‌اهمیت‌نظامی‌وسوق‌الجیشی لهستان‌بهمین درجه‌فعلی‌باقی خواهد ماند .

ازاین‌مهمتر مسئله مرزهای غربی لهستان‌است‌در کنفرانس‌پتسدام‌شوروی دول آمریکا وانگلستان راما انضمام قسمتهای شرقی لهستان بشوروی و قسمتهای شرقی‌آلمان بلهستان‌موافق ساخت.درطول‌تاریخ‌بشر کمترموافقت نامه‌ارضی این‌اندازه‌شوم‌واشتباه آمیز بوده‌است بااین‌عمل‌تخم‌دشمنی‌همیشگی درمرکز اروپاپاشیده‌شد وتنهانیروئی که‌ازاین‌وضع‌استفاده‌میکندشوروی‌است

لهستانیها میدانند که هیچ وقت از جانب‌مغرب‌تأمین ندارند. هفت‌میلیون کشاورزآلمانی که از زمینهای خود رانده‌شدند ومسکن هزارساله خودرا باجبار ترك کردند . همواره آرزوی بازگشت‌بزادگاه‌خودرا خواهند کشید وملت آلمان این‌تجزیه‌را هرگز به رسمیت‌نخواهدشناخت . نبایدفراموش کرد که‌جنك دوم جهانی برسر یك ماریکه ازخاك‌آلمان که بلهستان‌داده شده‌بود آغازشد .

باین‌دلیل زنجیر ضرورت واحتیاج حیاتی‌لهستان‌را بشوروی‌وابسته است یعنی‌تنها دولتی که بکرات مرز های غربی‌لهستان‌راتضمین‌نموده‌است‌تاوقتی‌یك راه‌حل قطعی‌برای مرزهای آلمان و لهستان‌پیدا نشود واین‌مرزها ازطرف تمام‌دول بزرك‌تضمین‌نگردد جدا کردن لهستان‌ازشوروی عملی‌نیست . اما در باره نتایج کمك آمریکابلهستان‌درسایر کشورهای پشت پرده بابحث‌دیگر نیازمندیم.

دکتر حسن نوربخش رئیس تیمارستان

ومتخصص‌امراض‌روحی‌ازساعت۳ تاشش‌بعدازظهر درشاهرضا جنب‌پمپ‌بنزین دانشگاه خیابان‌وصال‌شیرازی کوچه فردانش‌آماده پذیرائی ازبیماران‌روحی وعصبی‌میباشد. آ_۲۵۳۳ ۱_۱۵

مطب دکترصادق‌قاضی متخصص و جراح بیماری‌های ربوی رئیس‌بخش‌جراحی‌بیمارستان ابوحسن‌بخیابان قوام‌السلطنه کوچه ایرج‌انتقال یافت ساعات پذیرائی صبح‌ها از۸تا۱۰ بعد ازظهرها از۶تا۸ تلفن۴۴۴۲۰ آ_۳۰۵۶

کلاسهای انگلیسی بامتداصل ٤

شروع دوره نهم درشماره ۱ ـ ۱۰ اردیبهشت الی ۱۰مرداد کلاسهای مبتدیان‌ازروزشنبه۱۴ اردیبهشت‌شروع‌میشود کلاسهای مخصوص‌براتیك‌بوسیله معلمین آمریکائی‌وانگلیسی‌دانشجویان‌جدید یك‌جلسه بطورآزمایش‌میتوانند شرکت کنند .

شماره ۱ چهارراه سید علی اول‌حافظ.

شماره ۲ خیابان شاه بیست متری اول دبستان فیروزه ۴۲۰۸۳

آ_۲۳۷۳ ۲_۲

عالی‌ترین‌تفنگهای شکاری باضمانت نقدی

محصول‌کارخانه **«برناردلی»** ایتالیاست

نماینده انحصاری ایران‌شکار خیابان‌سعدی تلفن ۳۲۲۵۰

آ_۱۷۹۹ ۲_۲

کتاب تند باد حوادث

نقلم• امیلی برونته ترجمه• آقای‌عبدالعظیم صبوری

که ازسال ۱۳۳۴درروزنامه‌آرام چاپ میشدازطبع خارج‌ودردسترس علاقمندان گذارده شد مرکزفروش‌کلی ـ تهران شاه‌آباد کتابفروشی‌زوار و سایر کتابفروشیها تهران•وشهرستانها آ_۲۶۳۸ ۳_۳

فروشگاه بزرگ‌دارای ۲۴مترجبهه درخیابان شاهرضا جنب‌کالج با گاراژوانباروسایرمتعلقات‌بمساحت یکهزارمترجنب‌آن بنگاه‌های‌بازرگانی معتبرواگذار میشودطالبین‌بنگاه نیکلو تلفن۴۱۲۷۹جنب کالج‌البرزمراجعه فرمایند . آ_۲۵۵۸ ۱_۳

شریك لازم‌است

برای ساختمان سینماهتل‌پاساژ در بهترین‌نقطه لاله‌زارنوشریك‌میپذیریم طالبین براهنمای شماره۹۲۴ اطلاعات مراجعه فرمایند

آ_۲۳۹۱ ۲_۱

آگهی مزایده

سررشته داری‌تیپ ۲زرهی مرکزواقع درپادگان قصر مقداری حلبی خالی‌جای روغن‌ازطریق‌حراج‌بفروش میرساند.

خریداران میتوانندهمه روزه‌باستثنای‌ایام‌تعطیل درساعت‌اداری برای بازدیدحلبهای منظوربسررشته داری‌تیپ مراجعه وحراج‌درساعت۸صبح‌روز۲ شنبه۲۳ر۲ر۳۶ خواهدبود.

آ_۳۱۱۶ **سررشته‌داری‌تیپ۲مستقل زرهی‌سرگرداسکوئی**

اظهار امتنان وتشکر

بدینوسیله تشکرات صمیمانه خودرابحضورآقایان دکترجهانگیرمیر علاء ودکترداودکاظمی که عمل‌جراحی‌قلب (تنگی‌میترال) اینجانبه رابنحو احسن‌انجام‌داده‌اندتقدیم‌وموفقیت این‌چنین‌پزشکان عالیقدرومجرب‌رااز‌خداوند متعال‌خواهانم• آ_۲۵۱۵ دوشیزه‌حشمت‌صمیمی

با نهایت‌تأسف فوت مرحومه مغفوره خانم **خورشید دیانتی** صبیهٔ‌مرحوم حاجی‌غلامحسین گلشن که از خاندان محترم و قدیم جنوب می‌باشند باطلاع دوستان وآشنایان‌میرساندمجلس‌ختم‌آنمرحومه‌درروز۴شنبه ۱۱ اردیبهشت‌ازساعت۴ تا۶درمسجدمجد منعقد خواهدبود .

رضا حکمت (سردارفاخر)

خانواده‌های **گلشن ـ کازرونیان ـ کازرونی ـ گلشنی ـ حسن تاش ـ کاتوزی ـ جوادی** بانهایت‌تأسف فوت‌مرحومه‌مغفوره‌خانم خورشید دیانتی‌را باطلاع‌دوستان‌وآشنایان‌میرساند مجلس‌ختم‌مردانه درروز چهارشنبه یازدهم‌اردیبهشت ازساعت ۴تا۶ درمسجدمجد ومجلس ختم‌زنانه روز۳شنبه‌دهم‌اردیبهشت‌ازساعت۴تا۶ بعدازظهر درمنزل‌شخصی خیابان‌بزرگمهر چهارراه وحدت‌منعقدخواهدبود .

حاج‌سیدابوطالب‌کازرونیان.حاج‌سیدمحمدکازرونی حاج‌سیدعلی کازرونی ـ محمدگلشن. احمدگلشن ـ دکتر ابراهیم‌گلشن.ابولقاسم‌گلشن.محمدعلی‌گلشن.غلامحسین گلشن ـ سیدمحمدباقرگلشنی ـ سیدمحمدحسن تاش. دکتر سیدمظفرحسن‌تاش ـ سید محمد علی تفردی ـ فریدون کاتوزی ـ احمدصابری.شاهپورکاتوزی منصورجوادی

آ_۲۵۲۹ ۱_۲

بخانواده‌های‌محترمی که‌دراین‌حادثه‌عزادارندبویژه‌بازماندگان آنمرحوم مصیبت واردرا تسلیت‌میدهیم•

با کمال تاسف فوت مرحوم **ملاآقاباقرزاده‌صدقی** راباطلاع خویشاوندان ودوستان‌میرساندمجلس‌ترحیم روزسه‌شنبه دهم‌اردی‌بهشت‌ماه‌از ساعت ۴تا۶ بعدازظهر درمسجدمجدومجلس‌ختم‌زنانه‌ازساعت ۴تا۶ بعدازظهر همانروزدرمنزل آن‌مرحوم‌واقع‌درخیابان‌سعدی کوچه‌بهارکاشی ۳۵منعقداست

حکیمه صدقی ـ مهندس‌یوسف‌صدقی عالیه کیانیان حسن کیانیان‌ـ زینب‌صدقی‌ـ شفیقه صدقی ـ مهندس‌حسن صدقی‌ـ خدیجه صدقی‌ـ آسیه بافرزاده‌ـ خانواده های رادمیرـ مبصرروشنی‌ـ دکتربهبود.دکترروشنی شرکت جعفرموسی خانی‌ـ انوشیروان سمراد

کارکنان شرکت‌نسبی کیانیان کمپانی بانهایت تاثرفوت مرحوم **ملاآقاباقر زاده‌صدقی** مدیر شرکت راباطلاع دوستان وآشنایان میرساندمجلس‌ترحیم روزسه‌شنبه‌دهم اردیبهشت‌ماه ازساعت۴تا۶ بعدازظهر درمسجد مجدمنعقداست•

آ_۲۵۰۷ **شرکت نسبی کیانیان کمپانی**

بعموم‌بازماندگان آن‌مرحوم‌مصیبت‌واردرا‌تسلیت‌میدهیم

باستحضارکلیه دوستان‌وآشنایان ومنسوبین‌میرساند که بمناسبت‌تصادف روزچهارشنبه ۱۱اردیبهشت باسال‌وفات‌مرحوم‌سرتیپ‌حبیب‌اله‌دیهیمی ازساعت۴تا۶ بعدازظهرمراسم بادبودی‌برسرمزار آنمرحوم‌واقع دراین‌بابویه برگزارخواهدشد **ازطرف‌خانواده دیهیمی**

آ_۲۴۹۹ ۱_۲

تبریکات

جناب‌آقای عدل امین‌انتصاب جنابعالی‌رابریاست اداره فرهنگی‌ناحیه ۵ازطرف‌کلیه‌کارکنان‌صمیمانه تبریك‌وموفقیت آنجناب رادرخدمات فرهنگی خواستارم مدیردبستان دولتی‌طبری **سید جواد حجازی**

آ_۳۱۱۸

انتصاب شایسته

انتصاب جناب‌آقای رفیع که ازصاحب منصبان‌شریف وباتقوای دولت هستندبمقام‌مدیریت کل‌کارگزینی‌وزارت گمرکات وانحصارات‌تبریك گفته و توفیق‌ایشانرادرخدمت بمملکت خواهانیم آ_۲۵۱۷

عبدالکریم‌جاماسبی ـ مهدی جاماسبی

حسن انتصاب

انتصاب‌بجای جنات‌آقای‌محمدمهدی‌رفیع مدیر کل‌سابق‌وزارت‌بهداری را بمدیریت کل‌وزارت انحصارات‌وگمرکات‌تیمسار سرتیپ‌ضرغام وزیر محترم انحصارات وگمرکات تبریك‌میگویم **محمدعلی ـ دواچی**

آ_۳۱۸۰

جناب آقای‌اسدالله‌علم

تاسیس‌حزب کشاورزان برهبری‌آن‌جناب باعث‌مسرت‌وخوشوقتی ملت ایران‌است این‌جانب باپانصدنفر از زارعین‌خود واستگی به‌آن‌حزب‌رااعلام میداریم •

آ_۳۱۶۶

ازهند خاله تولم‌رشت ـ سمعی

دیسلا دوشاخه جلو وعقب آن کمپرسی بوده و بهمین جهت در جاده های سخت راحت رانده میشود

نماینده انحصاری خاورمیانه . شرکت سهامی پترونورت . فروشگاه هبرنا خیابان آبشاران ـ تلفن ۲۳۰۰۷

آ_۳۰۶۰

کلاسهای زبان‌فرانسه

زیرنظر جمعیت دوستداران فرهنك ایران وفرانسه

ازداوطلبان زبان‌فرانسه‌برای کلاسهای مقدماتی‌تا عالی‌وهمچنین‌پراتیك زبان‌فرانسه‌درتمام‌سال۱۳۳۶ نام‌نویسی‌میشود روزهای‌درس شنبه ـ دوشنبه ـ چهارشنبه ازساعت۵ الی ۷بعدازظهر

آدرس ـ خیابان لاله زار کوچه نکیسا (اتابك)

محل‌دبیرستان‌ادیب آ_۳۵۶۳

خانواده‌های ـ مستوفی‌الممالکی ـ امیرابراهیمی بهبهانی ـ صمصام بختیاری ـ خیلتاش ـ اصفهانیان مولانا ـ سمیع‌ـ معیری ـ فرزانه‌ـ منیری

فوت‌مرحومه **بانو نلقیس مستوفی‌الممالکی** را باطلاع خویشاوندان وآشنایان می‌رساند مجلس ترحیم مردانه روز چهارشنبه۱۱ اردیبهشت ازساعت۳تا۶ بعدازظهر وزنانه‌درهمان روزاز ساعت۹ تا۱۱صبح‌در منزل مرحوم مستوفی‌الممالك‌واقع درکلوبندك‌گذر مستوفی‌منعقداست .

عزت‌الملوك‌امیرابراهیمی‌ـ حسین‌مستوفی‌الممالکی منصوره بهبهانی ـ توران‌مستوفی‌الممالکی ـ احمد مستوفی‌الممالکی ـ شمس‌صمصام‌بختیاری ـ ندری خیلتاش ـ ایران‌اصفهانیان ـ تقی مستوفی‌الممالکی پوران‌مولانا ـ محمدمستوفی‌الممالکی ـ پری‌سمیع عبداله‌مستوفی‌الممالکی ـ تومان مستوفی‌الممالکی آذرمعیری ـ مهدی‌مستوفی‌الممالکی ـ فروغ‌فرزانه شهین‌معیری ـ جهان‌نیری ـ منوچهرمستوفی‌الممالکی

بخانواده‌های محترمی که دراین حادثه‌عزادارند مصیبت‌واردرا‌تسلیت‌می‌دهیم

بدین‌وسیله باطلاع‌عموم‌دوستان وهمقطاران میرساند بمناسبت‌چهلمین روزدرگذشت **بانوپروین امیرخاتمی** مجلس بادبودی ازساعت ۱۶ الی۱۷ونیم‌روزسه‌شنبه‌دهم‌اردی‌بهشت‌درامامزاده‌عبداله آرامگاه آن مرحومه برگذارخواهدشد. **سرهنك ستاد محمد امیرخاتمی**

آ_۳۱۱ ۳_۳

باستحضارخویشاوندان ودوستان وسروران‌محترم میرساند که مجلس بادبود مرحوم **شجاع نظام قرابیگلو** ازساعت ۱۵ تا ۱۸ روز پنجشنبه۱۲ اردیبهشت (اول‌شوال) درآرامگاه‌ابدی‌آنمرحوم واقع درمسجد بالاسرقم منعقداست خواهشمنداست باتشریف‌فرمائی‌خود روح‌آن شادروان را شاد وبازماندگان‌مصیبت‌دیده‌را تسلی‌بخشیده وقرین‌امتنان فرمائید.

سیف‌الله قرابیگلو ـ ایوب قرابیگلو ـ قاسمعلی قرابیگلو ـ اسمعیل قرابیگلو ـ داود قرابیگلو آ_۲۵۳۵

هوالحی‌الذی لایموت

نظر به درگذشت‌بانوطوبی‌متعلقه‌آقای‌عبدالعلی‌تحویلدار خزانه مجلس ترحیم‌مردانه روزسه‌شنبه دهم‌اردیبهشت ازساعت۴ تا ۶ بعدازظهر درمسجدآب منگل‌واقع‌درخیابان‌ری کوچه‌آب‌منگل‌ومجلس‌ختم‌زنانه درمنزل‌شخصی‌واقع‌در همان کوچه‌آب‌منگل کوچه‌دانش‌درهمانوقت منعقدمیباشد•

آیت‌الله‌زاده مازندرانی‌ـ عبدالعلی‌تحویلدارخزانه اسمعیل‌تحویلدارخزانه‌ـ حسن‌قره‌گوزلو‌ـ حسن‌شاهوار زین‌الدین‌حائری ـ ستوان‌یکم اکبرپوستی ـ غلامعلی ضرابی ـ جمال‌الدین حائری آ_۲۵۴۱

ببازماندگان آنمرحومه مصیبت واردرا تسلیت می‌دهیم.

دومین مسابقه فوبال

ارمنستان شوروی

باتیم آبادان قهرمان اول کشور

سه شنبه ۱۰ اردیبهشت ۴ بعد ازظهر

درمیدان امجدیه

بلیط راقبلاتهیه فرمائید

آ_۲۴۷۱ ۲_۲

مجمع‌عمومی گروه ترقیخواهان‌ایران

روزدوشنبه شانزدهم اردی‌بهشت‌ماه ساعت‌هفت بعدازظهر درمحل دبیرخانه گروه تشکیل‌میشود •

حضورکلیه افراد اجباریست•

دبیرکل‌گروه ترقیخواهان‌ایران ـ احمد آرامش

آ_۳۵۴۷ ۱_۳

آگهی دعوت شرکت درگاه

ازعموم سهامداران شرکت سهامی درگاه دعوت‌می‌شود که روزشنبه ۱۴ اردی‌بهشت ماه‌ساعت۵ بعدازظهر درمحل‌شرکت حضوربهمرسانندصورت جلسه تعیین مدیرعامل وبازرسی‌شرکت **شرکت‌سهامی‌درگاه**

آ_۲۵۵۳

مادام ژاسمن

ازمسافرت اروپا وامریکامراجعت و خیاطخانه‌خودرامجددا دائرنموده‌نشانی خیابان‌یوسف‌آباد کوچه‌اعتمادبن‌بست سیمی کاشی ۱۷

تلفن۴۴۸۷۴ ۲_۲ آ_۲۳۹۵

عمارت‌فروشی درقلهك

ششصدوپنجاه‌متر نوساز دوطبقه‌در جبهه خیابان اصلی با برق وتلفن یکهزارشصت‌هزار تومان پیش‌شهیران بنگاه پرویز تلفن۲۹۹۶۲

آ_۲۳۱۵۵ ۱_۳

دکتر عباس جناب‌زاده

دارای گواهینامه‌عالی‌از دانشکده‌طب فرانسه(بیماریهای‌مقاربتی‌مجاری‌ادرار ودستگاه‌تناسلی)نشانی‌خیابان‌منوچهری مقابل کوچه دبیرستان ژاندارك

آ۳۹۴ ۱۵_۲۰

خانواده‌های: مظاهری ـ اعتماد ـ اخوان حیدری خواجوی‌مازندرانی ـ بشیری‌ـ رزاقی‌پور ـ صدری مجلسی‌ـ پوستی‌ـ جوانتاش‌ـ افضلی ـ شکوفنده ـ امینی

درگذشت مرحوم‌مغفور میرزامصطفی‌مظاهری بزرگ خاندان مظاهری را باطلاع‌عموم دوستان وآشنایان میرساند :

مجلس‌ختم‌مردانه روزسه‌شنبه(فردا)۱۰اردیبهشت ازساعت۹الی۱۱صبح درمسجد ارك وختم زنانه عصر همانروز درمنزل شخصی آنمرحوم واقع‌در کلوبندك کوچه مرحوم حاج‌شیخ فضل‌اله نوری منعقد خواهدبود

حاج حسین مظاهری ـ حسن مظاهری ـ دکتر حکیم‌السلطنه‌اعتماد ـ حاجی‌مظاهری ـ علی‌مظاهری بزرك‌مظاهری ـ حاجی‌محسن‌مظاهری‌ـ مرتضی‌اعتماد مصطفی‌اعتماد ـ مجتبی‌اعتماد ـ عباس‌اعتماد ـ احمد اخوان‌حیدری‌ـ محمود اخوان‌حیدری ـ حاج‌مصطفی اخوان حیدری ـ حاج مرتضی اخوان حیدری ـ حاج محمودخواجوی مازندرانی ـ محمدعلی‌بشیری‌ـ حسن رزاقی‌پور ـ منصور صدری ـ محمدمجلسی‌ـ مهندس جواد پوستی ـ حسین جوانتاش ـ احمدافضلی ـ امیر مظاهری ـ رضا مظاهری ـ مصطفی شکوفنده ـ علی شکوفنده ـ عبدالباقی‌امینی ۲_۲ آ_۳۰۳۶

باکمال‌احترام وبکدنیاتألم باستحضارسروران ارجمندواقوام عزیزخود میرساندچون روزسال‌مرحوم **دکتر احمد علی همایون پور** مصادف‌است باروزآخرماه مبارك‌رمضان وبواسطه‌روزه‌داری ایاب‌وذهاب‌خارج شهربرای‌همگی مشکل‌است بدین‌سبب صلاح‌براین‌دانستند که مخارج‌سال آنمرحوم‌بامور خیریه تخصیص داده‌شود سلامتی وسعادت ذوات‌محترم‌را از خداوندمسئلت‌مینمایند آ_۲۴۶۱ **سرهنك‌عبداله‌همایون‌پور**

آلیانس‌ایسرائیلیت ایران‌ـ انجمن فرهنگی‌وخیریه اتحاد تهران ـ انجمن اوتصرهتورا ایران باکمال تأسف‌و تاثر درگذشت ناگوارمرحومه **بانوهلن الیاسیان** همسر آقای‌موسی الیاسیان‌راباطلاع‌رسانیده ومجلس‌تذکر آن‌مرحومه روزسه‌شنبه‌دهم‌ماه‌جاری ازساعت۴٫۳۰تا ۶٫۳۰ بعدازظهر دردبیرستان‌اتحادواقع دراول خیابان ژاله برقرارخواهد بود آ_۲۵۴۹

بانهایت‌تاثر وتألم‌فوت بانهنگام‌مرحومه **بانو هلن الیاسیان** همسرآقای موسی الیاسیان‌را باطلاع‌خویشان ، دوستان وآشنایان میرساند مجلس ختم‌آنمرحومه روزسه‌شنبه دهم اردیبهشت‌ماه‌جاری (مطابق۲۹نیسان ۵۷۱۷)ازساعت۴٫۳۰الی ۶٫۳۰ بعدازظهر دردبیرستان‌اتحاداول خیابان‌ژاله منعقد است

خانواده های پورمرادی ـ الیاسیان ـ ذهابیان ابراهیم دانی ـ نعامی ـ شاهری آ_۲۵۵۱

بعموم بازماندگان آنمرحومه مصیبت‌واردرا‌تسلیت میدهیم

ملك‌حسین برای‌مذاکره باملك‌سعود عازم ریاض شد

درپست‌های اداری‌ونظامی تغییرات‌مهم‌صورت گرفته‌است ـ درعمان‌اعلام‌شد که توطئه کنندگان برهبری ابونوارمیخواسته‌اند حکومت‌جمهوری دراردن برقرار کنند

اردن‌باشوروی روابط‌سیاسی برقرارنمیکند ـ مجلس اردن بمدت‌شش‌ماه تعطیل شد

عمان ـ روز گذشته‌ملك حسین پادشاه‌اردن برای‌بحث‌ومذاکره‌باملك سعودپادشاه عربستان‌سعودی بوسیله هواپیماعازم‌ریاض گردیدبهجت تلهونی رئیس‌دربار ،سمیر الرفاعی‌وزیر امور خارجه‌ومعاون‌نخست‌وزیر ،سفیرعربستان سعودی‌در اردن‌دراین‌سفر باوی‌همراه هستند .

پس‌ازشکری‌القوتلی

مسافرت‌ملك حسین‌بفاصله۲۴ساعت پس‌ازملاقات‌و مذاکره‌شکری‌القوتلی رئیس‌جمهورسوریه‌وسرهنگ‌علی‌صبری مشاورمخصوص عبدالناصربا پادشاه عربستان‌سعودی‌درمحافل‌سیاسی‌بااهمیت فراوان‌تلقی گشته‌است.

تاکنون‌دلیل مسافرت‌ناگهانی‌ملك حسین‌به‌ریاض‌رسما اعلام نشده‌ولی آنچه‌مسلم است‌این مسافرت باوقایع اخیراردن‌و پیروزی پادشاه جوان و طرفداران‌وی بر کمونیستها وعناصر دست‌چپ ارتباط‌نزدیك‌دارد .

دوروزقبل شکری القوتلی رئیس جمهورسوریه باتفاق وزیرخارجه این کشورامتدا بقاهره‌رفته‌و ازآنجاباتفاق سرهنگ‌علی‌صبری مشاور مخصوص ناصرعازم ریاض گردید.

اقدام‌مهم سیاسی

ملك‌حسین‌موقعی عازم ریاض گردید که‌اطمینان یافت‌رئیس‌جمهورسوریه‌و نماینده عبدالناصر این‌شهررا ترك گفته‌اند .

درعرض‌سه‌هفته که‌از شروع‌بحران سیاسی‌اردن میگذرد‌مجدداملك‌حسین بامسافرت‌ناگهانی خودبه‌ریاض دست‌به اقدام‌مهمی‌زده که‌درتعیین‌سرنوشت‌این کشورتاثیر داشته‌و ازنظرسیاسی‌دارای نتایج‌مهمی خواهدبود.

پس‌ازشروع بحران‌سیاسی دراردن نخستین کسی که‌ازملك‌حسین‌طرفداری کردپسرعموی‌اوملك‌فیصل‌پادشاه‌عراق بود .

پس‌از شکست کمونیست‌ها نیزملك سعود اولین‌رئیس کشوری‌بود که بوی تبریك گفت. ملك‌سعودپادشاه‌عربستان سعودی‌مانند ملك‌فیصل‌پادشاه عراق‌و ملك‌حسین‌پادشاه اردن‌تمایلات شدید ضد کمونیستی‌دارد.

(اسوشیتدپرس)

آغازمذاکرات

عمان ـ مذاکرات ملك‌حسین و همراهان‌وی باملك‌سعود پادشاه‌سعودی بلافاصله پس‌از رسیدن‌آنها به ریاض شروع گردید ومسئله‌تقویت‌مناسبات دو کشور ووضع کنونی‌دنیای‌عرب‌مورد بحث‌قرار گرفت.(روتر)

نظرمحافل‌سیاسی

عمان ـ محافل‌سیاسی‌معتقدند که با مسافرت اخیر ملك‌حسین به ریاض مناسبات‌دو کشوربیش‌ازپیش‌نزدیك‌شده وحتی‌احتمال‌آن میرود که دوپادشاه درمقابل کشورهای مصروسوریه رویه مشترکی اتخاذ کنند . علاوه امکان دارد که کمك عربستان‌سعودی‌بکشور اردن ازاین‌پس‌افزایش‌یابد.

ملاقات‌ملك‌حسین باملك‌سعودبدنبال مذاکرات شکری‌القوتلی‌بانامبرده در مکه وهمچنین مذاکرات رئیس جمهورمصروسوریه صورت گرفته‌است، پس‌ازاین‌مذاکرات شکری‌القوتلی‌طی اعلامیه‌ای‌دردمشق شب گذشته اظهار داشت که مذاکرات‌مذکورباموفقیت روبرو شده واطمینان بخش‌بوده‌است.

بقراریکه محافل خیلی‌نزدیك به پادشاه‌اردن اظهارمیدارند موقعی که ملك‌حسین بطورخصوصی‌اعلام کرد که از دخالت‌مصردراوضاع‌داخلی کشور عصبانی‌میباشدروابط وی باملك‌سعود بسیارنزدیك‌شده‌است.

علاوه‌همین محافل‌اظهارمیدارندبین سه کشورمصر، سوریه وعربستان‌سعودی که قراربودسالی۱۲میلیون ونیم‌لیره بجای کمك انگلستان به‌اردن بدهند تنهاعربستان‌سعودی بتعهدخویش‌عمل کرده‌است‌ودو کشوردیگرهنوزاقدامی دراین‌موردبعمل نیاورده‌اند.

تعطیل‌پارلمان

ملك‌حسین قبل‌ازحرکت به ریاض باتعطیل‌پارلمان‌بمدت۶ماه‌براختیارات خویش‌افزوده‌است.

درهمین‌حین نیروهای تأمینی اردن بقیه‌آثارنفوذاحزاب‌وعوامل مخالف‌را دراردن‌ازبین برده‌اندواکنون‌حکومت نظامی‌برسراسر کشورتسلط دارد (روتر)

برکناری رئیس‌رادیو

عمان ـ باوجود آنکه‌پنج‌روز از تاریخ اعلام حکومت نظامی‌دراردن میگذرد و هنوز اوضاع اینکشور آنطورکه‌باید وشاید آرامش نیافته کابینه‌جدید اینکشور نخست‌وزیری ابراهیم‌هاشم‌تصمیم‌دارد که بهر وسیله شده از تظاهرات کمونیستها که میخواهند آرامش‌دراردن‌رابرهم‌زنند جلوگیری کند.

درعمان‌اعلام شد که‌حافظ‌عبدالهادی رئیس اداره رادیواردن‌ومعاون او که درچندروز گذشته رویه‌مشکوکی‌در پیش گرفته بودنداز‌کار بر کنارشده‌اند جلسه کابینه اردن باحضور ابراهیم هاشم درحضور ملك حسین تشکیل گردید.

بطوریکه مطلعین‌اظهار کرده‌اند‌در این جلسه تصمیمات قاطعی برای حفظ امنیت اردن اتخاذشده‌است.

پس از ختم جلسه کابینه ملك حسین از عمان سایر نقاط اردن برای بازرسی پرواز کرد.

برطبق تصمیمات‌دولت دادگاههای نظامی مخصوصی برای محاکمه آشوبگران تشکیل‌شدوکسانی که مقررات مربوط بحکومت نظامی را رعایت نکنند در دادگاههای مزبور محاکمه‌خواهندشد.

بطوریکه مقامات پلیس اردن اعلام کرده‌اند که توطئه‌ای برای بر قراری‌یك رژیم‌جمهوری از طرف‌عده زیادی‌ازآشوبگران که‌درهفته گذشته موجبات تظاهرات‌را فراهم آوردندو کابینه دکترخالدی راساقط کردند‌در کاربوده‌است.

مقامات پلیس‌اردن‌اضافه کردند که‌مقدمات اعلام رژیم جمهوری از طرف‌توطئه کنندگان‌کاملا فراهم‌شده بودوپرچم‌مخصوصی نیزاز طرف‌آنها تهیه گردیده‌بود.

این‌پرچم در کشوی‌میزژنرال ابونوار رئیس‌ستاد ارتش سابق اردن که سوریه‌فرار کردیافت‌شده است. (روتر)

تغییرات‌درپستهای‌نظامی

پاریس ـ رادیوقاهره‌اطلاع داد که‌سرهنگ محمدساعدی از طرف رئیس ستادارتش جدیداردن بریاست رکن‌دوم ستادارتش وسرهنگ‌حکمت محیارسمت رئیس اداره‌امنیت‌عمومی منصوب گردیده‌اند.

رادیوقاهره همچنین اطلاع‌داد که‌چهل تن ازافسران ارشداردن که تاکنون درپست‌های‌حساس‌انجام‌وظیفه میکردند بمشاغل کم‌اهمیتی گمارده شده‌اند.

ازطرف‌دیگردیروزرسماً اعلام شد کهسی‌تن‌ازمامورین عالی رتبه اردنی طرفدارملك‌حسین که‌توسط‌دولت‌سلیمان نابلسی ازکاربر کنارشده بودند مجدداً بکار دعوت شده‌اندعبدالمنعم‌الرفاعی سفیر کبیرسابق‌اردن‌درامریکاوهم‌چنین معاون‌سابق وزارت کشورجزواین‌عده هستند (خبرگزاری‌فرانسه)

روابط اردن وشوروی

عمان ـ آخرین خبریکه ازعمان رسیده‌حاکیست که‌اعلیحضرت ملك‌حسین پادشاه‌اردن هاشمی با استقرار مناسبات وروابط‌دیپلماتیك بین کشور های‌اردن‌وشوروی‌مخالفت کرد.

دردوران‌نخست‌وزیری‌سلیمان‌نابلسی که اکنون توقیف میباشد مقدمات برقراری روابط‌عادی‌سیاسی‌بین‌اردن و شوروی‌فراهم شدوقرارشد که طرفین سفیر کبیربایکدیگرمبادله کنند . ولی‌شرط‌اصلی‌انجام انکارتصویب آن ازطرف ملك‌حسین‌بود، اما مشارالیه پس ازفعالیت هائی که از طرف کمونیستها جهت برهم زدن آرامش اردن صورت گرفت تصمیم گرفت که ازقبول‌این امرخودداری کند .

دیروزمقررات‌منع‌عبور ومرور بمدت نیمساعت درعمان‌بلااجرا گذاشته شد تامردم‌بتوانندبه‌کارهای‌خارج از منزل رسیدگی کنند. (روتر)

پیام پادشاه عراق

بغداد ـ عبدالرزیق کاردار سفارت کبرای‌اردن بنی‌هاشمی دربغداد پیام مخصوص اعلیحضرت‌ملك‌حسین‌پادشاه اردن‌هاشمی‌را باعلیحضرت ملك‌فیصل دوم پادشاه‌عراق‌تقدیم کرد.

ازقرارمعلوم‌دراین‌پیام بوحدت‌اعراب وشکست‌توطئه کنندگان اردن اشاره شده‌است. هنوز متن‌کامل این پیام منتشر نگردیده‌است . (روتر)

پیام مصر وسوریه

عمان ـ قرار بود کشورهای مصر ، سوریه‌وعربستان‌سعودی‌هیئت‌مشترکی برای‌مذاکره باملك‌حسین‌بعمان‌اعزام دارندولی‌فعلا ازتصمیم خود منصرف شده‌وفقط کشورهای مصروسوریه به‌ فرستادن‌پیامی جهت‌پادشاه‌اردن‌اکتفا خواهند کرد. (روتر)

تا۴۸ساعت دیگر

پاریس ـ دیروزصلاح‌بیطار وزیر امور خارجه‌سوریه درمصاحبه‌مطبوعاتی خود دردمشق گفت‌مذاکرات‌شکری‌القوتلی باملك‌سعود پادشاه‌عربستان سعودی و جمال‌عبدالناصر رئیس جمهور مصر نتایج‌بسیار مفیدی داشت وآثار این مذاکرات تا۴۸ساعت دیگر هویدا خواهد گردید. (خبرگزاری‌فرانسه)

عامل‌تثبیت‌کننده اسرائیل

واشنگتن ـ روز گذشته «ابااپان» سفیر اسرائیل‌طی یك مصاحبه رادیو تلویزیونی اظهارداشت که‌دولت‌متبوعه وی به حق حاکمیت وتمامیت‌ارضی خاك اردن احترام میگذاردولی‌درعین حال‌تحولات‌اوضاع اجتماعی‌اینکشور را بادقت موردمطالعه قرارمیدهد.

وی گفت که‌دولت اسرائیل مایلست بدون آنکه‌اعمال‌وی جنبه‌تجاوزکارانه داشته‌باشددرصورت دخالت کشورهای دیگردراموراردن‌بعنوان‌یك‌عامل‌تثبیت کننده اوضاع در خاك اردن اقدام نماید .

ابان اضافه کرد که‌حرکت ناوگان ششم امریکا بآبهای مدیترانه شرقی دلیل‌آنست که‌دولت امریکاباحساسیت فراوان ناظراوضاع اردن‌میباشدومایل نیست اسرائیل در اوضاع این کشور مداخله کند.

اعزام کشتی بکانال

ابان درمورداعزام‌یك کشتی‌اسرائیلی به کانال سوئز اظهار داشت باآنکه نمیتواند تاریخ اینکار راتعیین کندولی اطمینان‌میدهد که‌دولت‌متبوعه وی‌در اتخاذاین تصمیم‌کاملاجدی بوده‌است.

وقتی‌ازابان سئوال‌شدچنانچه‌نیروزاز حرکت کشتی های اسرائیل درکانال جلوگیری‌شودآیاشمااین‌عمل‌راخصمانه ودلیل‌شروع‌جنگ‌میدانید گفت کشتی هر کشوری‌قطعهٔ‌ازخاك آن کشور بشمار میرو ومسلما تجاوزبه کشتی یك کشور ممثابه تجاوز بخاك آن کشور تلقی خواهد گردید (روتر)

اوضاع اردن بدستور آمریکا ایجاد شده است

پاریس ـ روز گذشته پراودا درمقاله‌ای که راجع باوضاع‌اردن منتشر ساخته است مینویسد اگر آمریکا همانطور که ادعامی کندحقیقتاً علاقمندحفظ صلح و آرامش در منطقه خاورمیانه میباشد بایستی پیشنهاد شوروی در مورد مذاکرات دول‌بزرك‌برای‌تضمین استقلال‌وتثبیت اوضاع کشورهای‌خاور میانه جواب‌مثبت میداد ودول بزرك باامضای‌قرارداد،صلح‌را دراین ناحیه حساس‌تضمین‌میکردند ولی ظاهر امر نشان میدهد که فعلا تمام جریانات اردن‌بااطلاع‌ودستوردولت آمریکابوجود آمده است و ملل صلحدوست عالم میدانند که اگر آمریکا دراردن موفق بتحمیل‌ارادهٔ خود گردد نزودی‌همین اوضاع‌را‌درمصر وسوریه‌وسایر کشورهائی که سیاست‌بیطرفی‌را درپیش گرفته‌اند بوجودخواهد آورد. (خبرگزاری‌فرانسه)

جلسات شورای آتلانتیك شمالی دربن

مسائل خاورمیانه،خلع‌سلاح،تهدیدات‌شوروی،روابط شرق‌وغرب ودفاع دنیای‌غرب موردبحث‌قرارخواهدگرفت

وزیرخارجه‌ترکیه‌به‌بن‌رفت

بن ـ شورای آتلانتیك شمالی‌درهفته جاری‌در بن‌پایتخت آلمان‌غربی‌تشکیل خواهدشد.

سلاحهای جدید

دولت‌شوروی‌اخیراآلمان‌غربی‌را در مورد استعمال‌سلاحهای‌اتمی‌هیدروژنی موردتهدیدقرارداده‌است وبهمین‌جهت احتمال قوی‌می‌رود که مسئله‌بکاربردن سلاحهای جدیددر جلسه شورای آتلانتیك مطرح گردد.

شورای آتلانتیك که ازنمایندگان پانزده کشورعضو سازمان‌دفاعی‌اتلانتیك شمالی تشکیل‌شده ازروزسی‌آوریل‌تا ۳ماه مه‌تشکیل خواهدداد.

یکی‌دیگر ازموضوعات مهمی که‌در جلسه‌شورای‌آتلانتیك موردبحث‌قرار خواهدگرفت تحولات خاورمیانه می‌باشد.

احتمال می‌رود که‌دکترآدنائرصدر اعظم‌آلمان‌غربی گزارشی درباره برنامه اتمی آلمان غربی باطلاع وزارت امورخارجه آتلانتیك‌برساند

باوجودآن که کمان میرفت دولت شوروی سیاست‌مسالمت آمیزی‌نسبت بآلمان غربی درپیش‌گیرد‌ولی‌تاکنون بهبودی درروابط‌ایندودولت حاصل نشده‌است.

انتخابات آلمان

انتخابات‌عمومی آلمان‌غربی درماه سپتامبرآینده صورت‌خواهدگرفت‌و حزب‌دموکرات مسیحی‌آلمان غربی درنظردارد که‌ازجلسات‌شورای‌اتلانتیك برای‌تبلیغ درباره‌حزب‌مزبوروشخصیت دکترادنائرحداکثراستفاده را بکند سوسیال‌دموکراتها از پشتیبانی دول اتلانتیك ازدکترادنائر خشنودنیستند واصولاباعضویت‌آلمان‌غربی درسازمان دفاع‌اتلانتیك شمالی‌مخالفت‌میورزند مذاکرات مربوط بتقلیل سلاح و نیروهای‌نظامی‌و کنترل انرژی‌اتمی که ازطرف کمیته اتمی سازمان‌ملل‌متحد درلندن‌صورت گرفته نیزیکی‌دیگراز موضوعات‌موردبحث درشورای‌اتلانتیك خواهدبود. شوروبهاپیشنهاد کرده‌اند که‌درمرزآلمان‌شرقی وغربی یکقطعه بیطرف‌وخلع‌سلاح شده تشکیل گردد

ناامیدی‌ادنائر

صدراعظم‌آلمان غربی ازنامه‌ایکه اخیراً ازطرف بولگانین نخست‌وزیر شوروی برای ملك‌میلان نخست وزیر انگلستان ارسال شده اظهار ناامیدی کرده زیراکه دراین نامه بولگانین باردیگر کوشیده که‌آلمان‌راازجرکه کشورهای عضوسازمان‌دفاعی‌اتلانتیك خارج‌سازد. کشورهای اتلانتیك‌شمالی سعی دارند که نیروهای شوروی‌رااز اروپای مرکزی‌دور کنند زیرابعقیده آنهاتمرکزسربازان‌شوروی‌درقلب‌اروپا مشکلات‌بزرگی بوجودآورده‌است.اما ازطرف دیگر دولت‌شوروی‌اعلام کرده که‌تنهاآنهادرصورت‌تشکیل‌یك دولت آلمان‌بیطرف‌نیروی‌نظامی‌خودرااز‌اروپای مرکزی خارج خواهد ساخت واین امرنیز موردقبول دول‌بزرك غربی‌قرار نگرفته‌است. (روتر)

آغاز تحولات آینده

واشنگتن ـ محافل‌سیاسی دولت امریکابرای‌افتتاح‌جلسه‌شورای پیمان دفاعی‌اتلانتیك که‌روزپنجشنبه‌این‌هفته دربن‌تشکیل خواهدشداهمیت‌فراوانی قائل‌هستندوآنرامهمترین کنفرانسهائی میدانند که اخیراول‌غربی بتشکیل آن‌مبادرت نموده‌اند.

بعقیده‌آنهااین‌جلسه‌بعنوان‌دوره‌آغاز تحولات تازه‌ای‌توسط سازمان دفاعی اتلانتیك شمالی‌برای حل مسئله‌روابط شرق‌وغرب ورسیدگی‌بمسئله دفاع غرب‌بخصوص باتوجه بسیاست دفاعی اخیرانگلستان محسوب میگردد.

دست‌اولی‌ازنظروزرای‌خارجه‌عضوپیمان آتلانتیك‌شمالی درموردحمله‌صلح‌اخیر شوروی‌بدست بیاورد.

عده‌دیگری‌ازمحافل‌سیاسی‌عقیده‌دارند که تحولات اوضاع‌مجارستان‌و کشور های‌اروپائی دیگردوره جدیدی رادر تاریخ‌سیاست‌اروپاباز کرده‌است.(روتر)

تظاهرات ضدکمونیستی دریویورك

نیویورك ـ دیروزیك‌عده‌هفت هزارنفری ازمجارستانیهای ساکن‌امریکا وآوارگان کشور دراطراف خانه‌مسکونی نماینده روسیه‌شوروی درسازمان ملل‌متحد آن‌دست بتظاهرات‌ضدروسی‌زده‌وفریادمیکردند «کمونیستهای‌جانی ازاین کشور بیرون بروید.»

تظاهر کنندگان ماخطوط درشت‌روی دیوارهای ساختمان‌مزبورنوشتند «قاتلین بوطن‌خودبر گردند»

منظره دیگری از تظاهرات عمان

افرادپلیس اردن‌مسلح باماتون و سپر هائی که ازترکه بافته شده تظاهرکنندگان راکه درعمان علیه دولت دکترخالدی دست‌بفعالیت زده‌بودند متفرق‌ساختند . بدنبال این‌تظاهرات‌کابینه دکترخالدی‌سقوط کرد .

عکس ا وشیتدپرس مخصوص اطلاعات

پودرختشوئی ویپ ویپ ویپ ویپ ویپ ویپ

ساخت آلمان

آلمانها نظیف ترین ملل جهان هستند

ویپ جدیدترین پودرختشوئی ساخت کارخانه هنکل (برزیل) آلمان مخترع پودرای رختشوئی وظرفشوئی پودرویپ لباس ـ ظروف آشپزخانه وغیره را درچند دقیقه شسته تمیز وضدعفونی میکند .

دستوراستعمال بفارسی روی پاکت های ویپ درآلمان چاپ شده است .

آ ـ ۳۱۲۰

قابل توجه آقایان پزشکان محترم و داروخانه ها

پارتی جدید قطرهٔ فنوکس رسید

آ ـ ۲۲۱۸ ۱ـ۴

سینماهای نمایش دهندهٔ فیلمهای فراموش نشدنی شبی ورزم و کاری باکمال افتخار یکی دیگر از شاهکارهای باارزش جهان سینما را بعلاقمندان و دوستداران فیلمهای عالی هدیه مینماید ..

دختر گمراه من "My Teenage Daughter"

باشتراک : آنا نیگل ★ سیلویا سیمس ★ نورمن وولند محصول ۱۹۵۶ دارای رقص راك اندرول

آ ـ ۳۱۸۲ دکاون ـ خلوطی

متن آئین نامه امور حج

بقیه ازصفحه‌اول

ماده۱ـ ازتاریخ‌تصویب این‌آئین‌نامه دربانکملی‌ایران حسابی بعنوان ودیعه‌حجاج مفتوح میگردد وزوار بیت‌الله‌الحرام مکلفند هر یك مبلغ ده هزارریال درحساب مزبور ودیعه‌بگذارند که پس ازمراجعت‌باارائه گذرنامه آن‌هامسترد‌خواهدشد•

۲ـ ماده۳ـ هرسال‌ازبیست‌وپنجم رمضان در مرکز هر شهرستان کمیسیونی تحت‌نظر فرماندارمرکب ازروسای‌بهداری‌ـ بانکملی ایران‌ـ دو نفر ازمعتمدین‌محل(باانتخاب انجمن‌شهرودرصورت نبودن انجمن باانتخاب فرماندار) برای‌رسیدگی باستطاعت مالی واستعداد مزاجی‌داوطلبان زیارت بیت‌الله‌الحرام‌تشکیل‌میگردد•

تبصره‌ـ صدور گواهی استعداد جسمانی برای زنان‌باردارومادران‌شیرده واطفال کمتر ازدهسال ومعتادین بافیون‌ممنوع‌است.

تبصره۲ـ کمیسیون‌مزبور فقط تاآخر شوال قبول‌درخواست نموده ودر هفدهم ذیقعده‌انحلال‌خودرا اعلام‌میدارد.

ماده۳ـدرخواست گذرنامه‌حج که‌بشهربانیهاتسلیم‌میگرددباید منضم به مدارك‌زیرباشد•

الف ـ گواهی کمیسیون حج مصرح درماده دوم

ب ـ رسیدپرداخت‌ده هزارریال مصرح درماده یك

ج ـ گواهی تلقیحات‌لازمه دراوراق معروف ببرك بین‌المللی بامضای پزشك عضو کمیسیون حج‌ویاامضای مجازمعرفی شده ازطرف بهداری

د ـ گواهی‌پرداخت مالیات

ه ـ گواهی‌نبودن تحت‌تعقیب مقامات‌قضائی

ماده ٤ـ تاریخ‌صدور گذرنامه برای‌مسافرت حج‌فقط تا۲۵ ذیقعده‌هر سال مجازبوده وروز۲٦ذیقعده اداره گذرنامه حق قبول درخواست واوراق مربوطه راندارد•

ماده ٥ ـ فرمانداربهامکلفند تاروز۲۵ذیقعده هرسال عده افرادی‌را که ازطرف کمیسیون‌محلی برای رفتن‌حج برای‌آنها گواهینامه‌لازم صادر شده وهمچنین شهربانیهاروز۲٦ ذیقعده عده کسانی را که‌برای‌آنها گذرنامه صادر کرده‌اند تلگرافی بوزارت کشورمخابره ورونوشت آنرابوزارت امور خارجه اعلام‌دارند وضمناصورت اسامی‌آنهارابایست هوائی‌یا هروسیله‌سریع دیگربوزارت کشور گزارش داده رونوشت آنرابوزارت امورخارجه‌ارسال‌دارند.

ماده٦ ـ کمیسیون دائمی‌حج وزیارت فوراعده کسانیکه گذرنامه‌برای حج‌دردست‌دارند بسفارت‌شاهنشاهی درجده اعلام‌میکند تابمنظور پیش‌بینی وسائل مسافرت داخلی کشور سعودی تهیه منزل و چادر با اولیای دولت عربی سعودی وشرکت‌های‌حمل ونقل داخلی آن کشور ومطوفین‌مذاکره واقدام‌لازم‌بعمل‌آورند .

تبصره۱ ـ مأمورین دولت شاهنشاهی درخارجه‌نیز بوسیله سفارتخانه های‌عربی سعودی صورت‌اسامی ایرانیانیکه مستقیما عازم‌حج هستنددریافت وتعداد آنهارا بمکمیسیون دائمی حج وزارت درتهران وبه‌سفارت‌شاهنشاهی در جده بوسیله تلگراف اطلاع دادمو اسامی آنها را با پست هوائی ارسال‌میدارند •

تبصره۲ـسفارت‌شاهنشاهی‌درجده‌اسامی‌حجاج‌ایرانی‌رااز مقامات‌مربوطه محلی‌بعد ازاتمام حج دریافت و بکمیسیون دائمی حج وزیارت ارسال خواهند داشت•

قسمت‌دوم ـ وسائل‌مسافرت

ماده۷ـ وسیله‌مسافرت ازایران بمکه ازراه هوا ـ دریا ـ و ازراه خشکی‌فقط‌ازراه تهران‌ـبیروت‌وتهران به‌عقبه‌خواهدبود•

ماده۸ـ کمیسیون دائمی‌حج‌وزیارت بامذاکره باشگاههای حمل‌نقل مورداعتماد عمومی‌حداقل کرایه‌مسافرت ازتهران‌تاجده‌وبالعکس‌راباهواپیما هائی که‌دارای تجهیزات‌کامل بوده‌وشهرت بین‌المللی‌داشته باشند (باتصدیق اداره کل‌هواپیمائی کشور) همچنین‌بهای‌بلیط‌وسائل نقلیه‌مسافرت زمینی و دریائی ازایران‌تاجده بالعکس‌رابریال‌معین واعلام میکند•

تبصره۱ ـ هیچ‌موسسه‌ای نمیتواندبلیطرا بنرخ کراتر ازمبلغی که ازطرف کمیسیون‌دائمی حج‌وزیارت‌آگهی‌میشود بمسافربفروشد•

تبصره۲ ـبلیط‌رفتن وبرگشتن بوسیله کشتی ازایران تاجده را باید قبلا موسسات حمل‌ونقل‌تهیه‌وبنرخ‌تعیین شده‌ازطرف کمیسیون دائمی حج وزیارت‌بمسافرین‌خودبفروشند.

تبصره۳ـبنگاههای حمل‌ونقل در مقابل کمیسیون‌دائمی حج‌وزیارت راجع‌بحمل‌مسافر واثاثیه آنها ذهابا باو ایابابنحو کامل‌مسئولیت مستقیم خواهندداشت وبایداثاثیه‌مسافر باهمان هواپیمائیکه مسافرت‌انجام میگیرد حمل گرددودرصورتیکه خساراتی ازاین‌لحاظ متوجه‌مسافرین گردد کمیسیون دائمی‌حج وزیارت بوسائل‌مقتضی از بنگاههای مربوطه رفع خسارت را خواهدخواست.

ماده۹ـ موسسات‌حمل‌ونقل دریائی مکلفند فقط تا روز ۲۷ ذیقعده بلیط فروخته ومنتهی‌تاروزاول‌ذیحجه کلیه‌حجاج‌راحرکت‌دهند.

موسسات‌حمل‌ونقل‌هوائی مکلفندفقطتا روزآخرذیقعده‌بلیط فروخته‌و منتهی‌تاششم ذیحجه کلیه حجاج‌را حرکت دهند.تاریخهای‌مندرج‌دراین آئیننامه بهیچوجه قابل‌تمدیدنخواهدبود.

سازمان برنامه وشرکت براین کوهون

بقیه‌ازصفحه اول

مقامات‌سازمان‌برنامه‌بوده‌است .

درتماسیکه امروزخبرنگار مابرای روشن شدن جریان‌بامقامات سازمان برنامه حاصل کرداطلاعیه‌ای‌باینشرح دراختیاروی گذاشته‌شد که‌عیناماباذرت بدرج‌آن میشود:

متن اطلاعیه سازمان برنامه

سازمان برنامه‌برای‌تسریع درساختمان فرودگاههای کشوری‌تذکرات لازم‌را بشرکت‌براین کوهون‌داده‌است

شرکت‌براهن کوهون‌بعنوان‌مهندس مشاورازطرف‌سازمان‌برنامه ماموراتمام عملیات ساختمانی‌فرودگاه مهرآبادو پنج‌فرودگاه بزرك‌دیگرمیباشدونسبت بصلاحیت فنی‌آن نیزتاکنون نظرنا مناسبی‌دربین‌نبوده‌است.

لیکن کندی‌پیشرفت‌کارمهرآبادوغیر مکفی‌بودن‌نظارت شرکت مزبور در عملیات ساختمانی‌این فرودگاه‌موجب نارضایتی‌سازمان‌برنامه شده وهرچند عملیات‌ساختمانی‌تاکنون بطرزصحیح انجام‌یافته‌معهذاسرعت‌مطلوب‌راانداشته است•

بهمین‌جهت تذکرات‌لازم‌برای‌تقویت نظارت وتسریع کاربشرکت براین کوهون‌داده شده ومذاکره ومداقه‌در این‌امرهنوزادامه‌دارد•

بطوری که خبرنگار ماتحقیق‌نمود آقای‌بلوم‌فیلدسرپرست‌شرکت‌مهندسی مشاور براین کوهون‌ازادامه‌کاردرایران مایوس گردیده‌بود وچندهفته‌قبل‌دونفر ازنمایندگان‌شرکت‌مزبوربطورناگهانی برای‌رسیدگی بجریان‌کار و مذاکره بامقامات سازمان‌برنامه ازلندن‌بسوی ایران‌حرکت کردند ولی‌علت‌نامعلومی در اروپا توقف و ازآمدن به ایران خودداری نمودند .

گفته‌میشود درصورتیکه شرکت‌مزبور بخواهدبدون‌علت‌ودلیل‌منطقی‌ازادامه کارخودداری‌نماید ممکن‌است‌سازمان برنامه بواسطه متوقف شدن‌کارهای ساختمانی‌تقاضای خسارت‌نماید .

مسابقه‌اسب‌دوانی

سخنگوی ارتش‌امروز بخبرنگارما گفت:

نخستین مسابقه اسب‌دوانی بهارسال جاری‌ازساعت۱۵روزجمعه۱۳اردیبهشت ماه‌در اسپریس جلالیه برگزارخواهد شد •

خروج

خانم دکتر مریم میرهادی مدیر روزنامه‌ندای زنان بدعوت‌قبلی برای شرکت در انجمن سلطنتی بهداشت لندن‌امروز باهواپیما بصوب‌انگلستان پروازمیکند.

در ایران ثروت‌های بزرك از پرداخت

بقیه از صفحه اول

قسمتهای‌مهم‌این گزارش

آقای دکتر تایلر درگزارش خود مینویسد:افزایش‌درآمد ملی‌ایران‌خود بخود سبب‌تعدیل‌توازن‌بودجه‌درظرف چندسال‌آینده‌ویادرظرف‌سالیان‌متمادی نمیگردد این‌مطلب ازاین‌جهت‌صادق است که‌هزینه‌های اساسی وضروری دولت قهرارو بفروش‌خواهدرفت‌وحال آنکه ازسیستم‌مالیاتی بنحویکه‌فعلا وجود دارد واداره‌میشودنمیتوان‌انتظار داشت‌عواید دولت‌رامیزان‌قابل‌توجهی افزایش دهدواصلاحات درنحوه اداره ووصول مالیاتهای فعلی‌نمیتواندعواید راتاحدی که‌موردنظراست‌بالابردبنابر این‌می‌توان‌پیش‌بینی کرد درصورتیکه اقدامات مالی‌مجداته‌ای شدیدتراز آنچه که درحال حاضرموردنظراست بعمل‌نیاید کسربودجه اگرهم‌اضافه نشودهمچنان‌ادامه خواهدیافت

اقدامات موثرمالی‌موردلزوم بایدسر انجام‌بصورت‌اقدامات مالیاتی‌باشدزیرا درنتیجه‌توسعه اقتصادیات‌نه‌فقط‌هزینه هاکاهش‌نخواهدیافت بلکه‌روبافزایش خواهدرفت. اختصاص‌سهم‌بیشتری از عوائدنفت‌برای‌مصارف‌کلی‌بودجه‌درمدت نسبتاطولانی‌عاقلانه‌نیست وبدیهی‌است که نمیتوان‌بکمك مالی‌دولت امریکا نیزبرای‌مدت‌نامحدودی متکی‌شد

اتکاء بعوارض گمرکی‌ومالیاتهای‌غیر مستقیم‌جهت افزایش‌عمده درآمدهای دولتی‌عاقلانه نمیباشد بخصوص ازاین جهت که‌فشاربیشتری بر طبقات کم درآمد کشوروارد‌خواهدساخت

منبع‌قابل اطمینانی که‌برای حصول عوایدبیشتری وجوددارداملاك‌مزروعی‌و مستغلات میباشد. دراین‌زمینه قدرت دست‌نخورده‌ای‌برای پرداخت مالیات موجود میباشد.

املاك‌مزروعی

برای اینکه بتوان‌ازاین‌منبع‌سرشار بنحوکاملی برای‌اخذمالیات استفاده کردباید مالیات املاك‌مزبوربراساس وماخذ ثروت وارزش وضع شودنه از روی ماخذدرآمدملك‌این‌کارراميتوان بوسیله‌تشخیص‌بیغرضانه‌ای‌عملی‌ساخت وازتواقص مالیات بردرآمد که‌برای تشخیص آن‌درایران هیچگونه‌مبنای صحیحی وجودندارد احترازجست

یکی‌دیگرازفوائدمالیاتهای‌فوق‌این است که‌موجب‌جلوگیری‌ازتورم‌وافزایش بهای فعلی مستغلات خواهدگردید وبالنتیجه باعث خواهدشد پس‌انداز های خصوصی جهت اجرای‌طرحهای عمرانی اصلی وضروری دراقتصادیات خصوصی بکارانداختەشود .

نظر باینکه‌اصلاح‌وضع‌مالیات‌بطریق فوق‌مستلزم‌آن است که اشخاص‌متنفذ مالیات‌بیشتری‌بپردازندبنابراین‌حصول این‌منظوربدون‌تقویت وپشتیبانی‌لازم‌از وزیر دارائی که عهده‌دار این‌امراست تحقق‌نخواهدیافت.

کسربودجه

دولت‌ایران درظرف چندسال اخیر مرتباً کسربودجه داشته‌است وباوجود اینکه درمیزان‌درآمدملی‌بقینااافزایش هائی‌بوجودآمده معهذانمیتوان‌چندان انتظارداشت که کسربودجه درآتیهٔ نزدیکی‌کاهش‌یابد مگراینکه‌اقداماتی مؤثرترازآنچه که فعلامطمح‌نظراست ازطرف دولت ایران بمنظور افزایش درآمد دولتی ازطریق‌سیستم مالیاتی بعمل‌آید.

پاره ای‌اشخاص تصورمینمایند که‌بالا رفتن درآمد ملی خود موجب تعدیل بودجه میگردد ولی‌این امرخواب و خیالی بیش‌نیست. توسعه‌اموراقتصادی سبب‌بالارفتن سطح هزینه‌های دولتی خواهدشد که‌قسمت‌اعظم‌مربوط‌بپروژه هائی‌خواهدبود که درآمد مستقیمی برای دولت دررنخواهد داشت.ازاین گذشته دستگاه مالیاتی فعلی وطرز اداره‌آن‌طوری‌است که‌نه‌موجب‌افزایش قابل‌توجهی درمیزان عوائدمیگردد و نه میتواند بازدیاد درآمد ملی کمك موثری‌بکند. برای‌استفاده‌ازدرآمدها در توسعه اقتصادیات باید اقدامات مجدانه‌ای بمنظور تغییرسازمان‌واداره امورمالیاتها اتخاذشود درغیراینصورت مخارج رویفزونی‌خواهدگذارد وحال آنکه درعوائد نقصان حاصل خواهد گشت و کسر بودجه قوس صعودی راخواهد پیمود واین‌امر ازمطالعه ، بررسی سوابق‌ومدارك‌چندسال گذشته بخوبی روشن‌میگردد . باوصف‌اینکه درچندسال اخیردرآمدملی‌رویافزایش گذارده نه‌فقط اثری‌ازکاهش در کسر بودجه مشهودنیست بلکه برحجم‌آن نیزافزوده شده است. ارقام کسر بودجه ازسال۱۳۳۲ غیراز کمك مالی‌امریکا بشرح‌زیرمیباشد.

سال	کسربودجه‌برحسب‌میلیون‌ریال
۱۳۳۲	۲۱٤۳
۱۳۳۳	۲۳۲۲
۱۳۳٤	٤٦۰۰
۱۳۳۵	٤۰٥٦ (×)

(× مستخرج ازقانون‌بودجه.سایر ارقام مبتنی‌بر وصولیها وهزینه های واقعی میباشد)

برای تامین کسر بودجه وبا برای جلوگیری ازآن درآتیه‌چهارراه‌حل بنظر میرسد .

۱ـ تقلیل‌هزینه‌های بودجه

البته‌کاهش‌هزینه‌هابمیزان‌محسوسی موجب‌تعدیل‌بودجه میگردد ولی‌این امربرای کشوریکه در حال توسعه عملیات عمرانی‌است‌نه‌ازلحاظ سیاسی ونه‌ازلحاظ‌اقتصادی امکان پذیر است چون‌باتوسعه اموراقتصادی احتیاجات استخدامی‌بنگاههای‌غیردولتی‌روزبروز توسعه میبابد شاید بتوان در تعداد کارمندان دولتی تقلیل بعمل آورد همچنین اصلاح مقرارت‌بودجه‌وحذف قطعی مخارج‌زائد موجب جلوگیری ازافزایش کسربودجه‌خواهدگردید

ازطرف‌دیگرسه‌عامل لازم‌وغیرقابل احترازهمراه‌باعملیات عمرانی بوجود میاید که موجب افزایش‌هزینه های بودجه‌میگردد عامل‌اول‌عبارت‌از این است که‌تقویت بنیه اقتصادی کشوراز طریق بکار بردن سرمایه‌های‌بیشتری باعث افزایش قدرت خرید اشخاص قبل ازاینکه تولید اجناس مصرفی افزایش‌یابد میشود

نتیجه‌این‌امرافزایش‌قیمتها در دوره توسعه وعملیات عمرانی‌خواهدبود و این‌خودسبب‌افزایش بهای احتیاجات دولتی گردیده وناچارحقوق کارمندان نیزافزایش‌میابد.

عامل‌دوم که سبب‌افزایش‌هزینه‌های دولتی‌میگردد این‌است که هرچه پروژه‌های‌اصلی‌وعمده‌بسرعت ازناحیه دولت‌اتمام پذیرد‌بهمان نسبت مخارج سنگین‌تری‌برای‌بهره‌برداری‌ونگهداری آنهاباید‌مصرف شود.

این‌امرمخصوص درمورد راهسازی‌ـ آموزشگاهها‌ـ تسلیحات‌ـ طرحهای عام‌المنفعه ونظایراینها که بهیچوجه درآمد مستقیمی برای دولت تولید نمینمایندصادق‌میباشد.

عامل‌سوم قسمت اعظم بودجه صرف پرداخت‌حقوق‌ودستمزدکارمندان‌دولت میگرددوبدیهی‌است‌اگرقرار باشد که حداکثراستفاده ازدستگاههای دولتی بعمل‌آیدحقوق‌کارمندان‌دولت میبایستی بمیزان‌قابل‌توجهی‌افزایش‌یابد وطوری باشد که‌کارمندان‌قابل‌ولایق رابخدمت دولت راغب کند ودستگاههای‌دولتی بتوانند بابنگاههای‌غیردولتی که روز بروزدامنه‌استخدام‌کارمندانشان‌وسیعتر میشود رقابت نمایند حقوقها باید طوری باشد که مشوق و محرك کارمندان ذیصلاحیت وواجد شرایط دولتی گردد تابتوان انتظار داشت خدمات کشوری بطرزموثری انجام پذیرد وبالاخره پرداخت‌حقوقهای‌غیر مکفی‌بکارمندان‌دولت‌عامل‌موثری‌دراشاعه فساددر دستگاههای‌دولتی‌بشمارمیرود که‌بایدشدیدا باآن‌مبارزه‌شودتادولت بتواندازپشتیبانی‌واحترام‌مردم‌برخوردار باشد.

ازآنچه‌درفوق‌ذکرشدچنین‌استنباط میشود که منحنی‌هزینه‌های دولتی‌در آتیه‌قوس‌صعودی راخواهد پیمود نه قوس‌نزولی‌وبایستی هم‌همینطورباشد .

عوایدنفت

هرقسمتی ازعوائد نفت که برای هزینه‌های مستمرعادی خزانه داری اختصاص داده شود. بمنزله‌آن استکه برنامه‌های حیاتی‌ومهم توسعه‌اقتصادی مبلغ کمتری درنظر گرفته‌شده است اختصاص‌عوائد نفت‌برای‌اجرای‌پروژه اصلی‌باید جزوسیاست‌وخط‌مشی‌مداوم دولت‌ایران‌قرار گیردواقدامات‌مالی شدیدی‌برای حفظ‌این‌برنامه‌بمورد و موجه میباشد معهذا ممکن است ضرورت‌ایجاب نمایدبطورموقت سهم نسبتا بیشتری‌ازعوائدنفت‌برای‌تقویت بودجه منظور گردد که‌در این‌ضمن اقدامات موثری‌نیزازلحاظ مالی‌بعمل آید.

کمك آمریکا

نظریات‌دودولت‌ایران‌وامریکاازلحاظ تقویت‌بودجه بکرات‌بیان‌شده و کاملا معلوم‌وروشن‌است تقویت بودجه خواه صورت کمك بلاعوض وخواه صورت وام‌منحصراجنبه‌موقت‌داردومنظوراز آن این‌است که‌دولت‌دریافت کننده وقت‌و منابع‌لازم جهت گذراندن یك دوران بحران مالی‌راداشته‌باشد •

همچنین‌یادآورمیشود که مدت سه سال کمك مالی برای تقویت بودجه ادامه‌داشته‌است.

افزایش مالیات

ازچهارراه‌حل‌مختلف فوق‌الذکراین نگاه‌راهی‌است که باحیثیت مالی و آمال‌ملی‌ایران سازگار میباشد زیرا منحصرا باافزایش‌وصول‌مالیات‌میزان معتنابهی‌میتوان بودجه‌را که در حال تزاید است‌بدون‌احتیاج بکمك‌خارجی (ودرصورتیکه‌قرارباشدعوائدنفت برای مصارف‌عمرانی‌اختصاص‌داده‌شود)متعادل ساخت •

اصلاح دستگاه‌اداری

هیئت‌عملیات‌اقتصادی‌امریکا درایران باهمکاری دولت‌ایران مشغول اجرای برنامه‌وسیعی‌جهت‌اصلاح‌سازمان‌اداری دولتی‌میباشدومساعی‌سیاری‌دراین‌زمینه بمنظوراصلاح‌دستگاه مالیاتی‌دروزارت دارائی‌بعمل‌آمده‌است.

افزایش‌میزان‌وصولی‌طی‌سالهای‌اخیر باوجودیکه چندان قابل‌توجه نبوده معهذا میتواندنتایج‌اجرای‌برنامه‌اداره امورعمومی‌واداری‌را تاحدی نشان‌دهد کواینکه بدون‌شك عوامل‌دیگری‌از جمله‌بالارفتن‌سطح‌درآمدملی‌دراین‌امر دخیل‌بوده‌است.

دراینجا این‌سئوال‌پیش‌میآید که‌تنها اصلاح وضع‌اداری تاچه‌حدی میتواند موجب‌افزایش‌عایدات وتعدیل بودجه شود ؟

درجواب‌این‌سئوال‌مؤکداً باید گفت که ازبرنامه‌ایکه برای اصلاح امور اداری‌تنظیم‌میشود نبایدانتظارداشت که درظرف مدت کوتاهی‌میزان درآمدرا بنحوموثری‌بالابرد ونتایج محسوسی‌از اینجهت ببارآورد.

فوائد برنامه‌های‌اصلاح اموراداری متدرجا ودرطول‌مدت‌نسبتاًزیادی‌عاید میگردد واین‌قبیل‌برنامه‌ها هرگاه‌با موفقیت‌بموقع‌اجرا گذاشته‌شود شرط لازم برای‌پیشرفت هردستگاه مالی محسوب میشود وبهرحال درشرایط فعلی که‌مخارج‌دولت روبتزاید میرود بهترین‌نتیجه‌ای که‌ازاصلاح‌سیستم‌اداری مالیاتی کنونی‌درظرف چندسال‌آینده میتوان‌انتظارداشت‌این‌استکه‌مانع‌افزایش میزان کسربودجه گردد• البته‌اصلاح اوضاع‌اداری‌بخودی‌خودنخواهدتوانست کسربودجه‌را درظرف چندسال‌آینده ازبین‌ببردولی‌درهرصورت‌این‌موضوع رکن‌اساسی‌هربرنامه‌ای که برای نیل باین‌هدف‌طرح‌شود خواهدبود•

تغییردرطرز مالیات‌بندی

حال که باین‌نتیجه‌رسیدیم که‌سیستم مالیاتی فعلی‌حتی باانجام اصلاحات اساسی‌اداری‌نمیتواند کسربودجه‌را از میان‌ببرد بایددرصدداجرای اقدامات مالی‌خاصی‌برآمد که‌اگرصحیحاًموقع اجرا گذارده‌شودموجب‌بالاردن‌میزان عوایدبطورقاطع ومحسوسی در آتیه نزدیکی‌خواهدبود•

دربین عوائد فعلی آنهائیکه وضع وصول واداره آنهانسبتا ساده است مالیاتهای غیرمستقیم (ازجمله گمرك) وعوائدحاصله‌ازکالاهای‌انحصاری‌ازقبیل توتون تنبا کوو‌قندوشکرمیباشد.اخیرا بعضی‌ازمالیاتهای مستقیم‌وبهای برخی ازکالاهائیکه‌بوسیله‌دولت‌بفروش‌میرسد افزایش‌یافته‌است‌ولی‌چون‌فشاراین‌قبیل مالیاتهای اضافی‌اصولا‌برطبقاتی‌ازمردم که‌درآمدآنها کم‌است تحمیل‌میشود صلاح‌نیست که‌مالیاتهای‌اضافی‌دیگری بمیزانیکه جهت‌تعدیل‌بودجه‌لازم‌باشد برآنها تحمیل نمود عوارض گمرکی درحال‌حاضر قلم‌نسبتاعمده‌ای‌ازدرآمد راتشکیل میدهدولی افزایش‌زیادتر آن ازطرفی (۱)مانع ورودکالاهای مورد احتیاج میگردد(۲) ازطرف دیگر مستلزم این‌خواهد بود که درقرارداد های گمرکی‌تجدیدنظربعمل‌آید• بنابراین دراین زمینه از دیاد عوائد اصولا بایدمتکی‌وموکول‌باصلاح‌وضع اداری گرددودرصورت‌میزان‌احتمالی افزایش تاثیرچندانی‌در توازن‌بودجه نخواهدداشت.

وزارت‌دارائی درسالهای‌اخیر بمنظور افزایش عوایدبیشتری‌هم‌خود رامصروف‌اصلاح اوضاع‌اداری‌مالیات بردرآمدنموده است(منجمله مالیات بردرآمدمستغلات‌و املاك مزروعی این‌امر کاملاطبیعی است‌زیرادراکثر ممالك مترقی مالیات بردرآمدعامل اصلی‌تولیدعایدی بشمار میرودوبعلاوه مالیات بردرآمد ازلحاظ مساوات و عدالت وتامین‌عوائدفی‌نفسه بر سایر مالیاتهاترجیح دارد•

ولی‌بایددانست که حتی تحت اوضاع واحوال تقریباً ایده‌آلی هم اداره نمودن‌امورمالیات‌بردرآمد جزء مشکلترین‌وظایف‌محسوب‌میشود.

درایران‌اوضاع‌واحوال‌فرسنگها دور ازآنچه که بایدباشد میباشد•

من‌باب‌مثال‌اگریکی‌ازمودیان مالیاتی اظهارنامه‌ای خلاف‌واقع‌برای درآمدخود تنظیم‌نماید‌معیار صحیحی دردست‌مامورین‌تشخیص‌مالیات برای تعیین‌میزان‌حقیقی‌آن‌نیست.

بازرگانان‌دفاتر حسابداری خودرا بطرزکاملی‌نگاهداری نمی‌نمایندوبرای ادارات‌مالیات بردرآمدهم‌مقدور نیست که یك‌سیستم‌متحدالشکلی‌حسابداری جهت حسابدارانی که تحصیلات‌کافی تعیین‌نماید.

ازاین گذشته رسم«چانه زدن» که دربازارمتداول‌است مانع‌ازآنست که مامورتشخیص‌مأخذصحیحی‌جهت‌تعیین عوائدمودی چنانکه درسیستم های اقتصادی‌توام‌باقیمت‌های‌ثابت‌موجوداست دردست‌داشته باشد.

بقیه درشماره آینده

تشکر دولتهای

بقیه ازصفحه‌اول

سفیر کبیرعراق‌ـوزیر مختارلبنان‌ـ وزیرمختارسوریه‌ـکاردارعربستان‌سعودی کاردارارد‌ن‌هاشمی.

کاردار مصربعلت مسافرت حضور نداشت.

ضمناً اطلاع یافتیم که نمایندگان سیاسی ایران‌در کشورهای‌عربی‌اولیای دولتهای مزبوررااز‌تصمیم‌دولت ایران، مستحضرساخته‌اند.

سخنرانی در دانشکده فنی

آقای‌مك‌نیل رئیس قسمت‌حفاری‌و استخراج نفت‌درایران ساعت‌پنج‌بعد ازظهرروزچهارشنبه یازدهم‌اردیبهشت دردانشکده فنی‌تحت‌عنوان مهندسی منابع نفت‌زیرزمینی سخنرانی‌مینماید ورودبرای‌علاقمندآزاداست.

درخاتمه سخنرانی یك فیلم در موضوع نفت‌نمایش داده‌خواهدشد•

کنفرانس مربیان‌بهداشت

امروزصبح کنفرانس‌سالیانه‌مربیان بهداشت مناطق کشورباحضورآقایان دکترطبیب‌زاده وحجتی معاونین‌اداره کل‌بهداشت واداره آموزش بهداشت دراداره بهداشت تشکیل گردیداین کنفرانس‌یك‌هفته بطول‌خواهدانجامید ودرآن مربیان بهداشت‌مشکلات‌کار خودرامطرح‌خواهندنمود•

عزیمت هیئت مامور فرعه‌کشی املاك پهلوی

صبح‌امروزهیئت‌مامورفرعه‌کشی‌تقسیم املاك پهلوی تحت ریاست‌آقای جمال اخوی به‌گرگان عزیمت‌نمود. قرار است فردا مراسم قرعه‌کشی املاك سلطنتی بین کشاورزان بعمل‌آید•

یك متخصص‌اداره همکاری‌های‌فنی بسمت مسئول دیزلهای راه‌آهن‌منصوب‌شد

آقای(کارول‌اوکز) متخصص‌لکوموتیوهای دیزل‌بنابرپیشنهادوزارت‌راه بمنظورمراقبت ازلکوموتیوهای دیزل که‌اخیرا درخطوط‌راه‌آهن‌ایران‌مورد استفاده‌قرار گرفته‌است‌بتهران‌واردشد.

آقای‌اوکزقبلا درسازمان‌همکاریهای فنی‌امریکادرخاور میانه‌مشغول‌کار بوده‌است واخیرا‌به‌پیشنهاد وزارت‌راه‌تهران آمده‌بسمت‌مسئول‌لکوموتیوهای دیزل‌راه‌آهن ایران‌منصوب‌ومشغول‌کار شده‌است.

وی‌چندروز پیش‌باتفاق‌متخصصین کارخانجات‌ژنرال موتورز دمك‌انزاك مشاورفنی‌اداره همکاریهای‌فنی امریکااز قسمتهای مختلف‌خط‌جنوب بازدید کرد.

تصادف درجاده‌شمیران

ساعت‌نه‌ونیم‌صبح‌امروزاستیشن‌شماره۱۰۷٤٤ برانندگی‌سلام‌نام‌باتومبیل شماره٦۹ خط۷شمیران برانندگی‌حسین راستگو درمقابل ایستگاه دردوم بشدت‌تصادف کرد.شدت‌تصادف‌بحدی‌بود که‌استیشن که‌اطاق آن‌تخته‌بست‌بکلی شکست وجلوی‌اتومبیل بنزبکلی‌خرد گردیده‌خوشبختانه‌تلفات‌جانی‌بکسی‌وارد نیامده وفقط‌چندنفری‌مجروح‌شدند• که پس‌ازپاسمان درهداری شهرداری تجریش بخانه‌های خود رفتند•

رانندگان‌نیز فعلا در کلانتری قلهك‌تحت‌بازجوئی می‌باشند •

فیلم تمام رنگی سی سی

یکی ازعالیترین فیلمهای جدید آلمانی است

که هم‌اکنون در۱۳۰شهردر کشورهای مختلف جهان بمعرض‌نمایش گذاشته‌شده واین‌استقبال عموم‌بهترین معرف‌فیلم مزبورمیباشد.

دوستارگان جوان ومحبوب آلمانی (رومی آشنایدر)

درنقش (پرنس‌سی‌سی) و(کارل هانیزبوم) درنقش(امپراطور) آنچنان‌هنرنمائی میکنند که قلوب میلیونهانفرراردرسراسردنیابخودجلب‌نموده‌اند

آ-۳۱٥٦ ۱-۲ آگهی‌مودت

آگهی قابل توجه

مرحوم‌دکترحسین معتمدبموجب وصیت نامه معتبرششدانك باغ و وساختمان بیمارستان معتمدپلاك شماره۱۸۹۹بخش۳تهران خیابان رازی‌را به‌همسرخودبانوعزیزالملوك معتمدودوپسرویك‌دخترخودبطورتساوی (هر کدام یك‌دانك‌ونیم‌مشاع) تملیك‌ومنتقل‌نموده وآن‌وصیت‌نامه راهمه‌وارث که‌همان چهارنفرمیباشند تنفیذوقبول نمودند•

بنابرین‌بدین‌وسیله اعلان‌میشود که‌اگرآقای فریدون معتمدبخواهند نسبت‌به زائدازیك دانك‌ونیم مشاع‌سهم‌خود معامله بنمایدآن معامله نسبت به زائدازیك دانك‌ونیم باطل‌وازدرجه اعتبارساقط خواهدبود. آ- ۲٥۳۷

ورثه مرحوم دکتر حسین معتمد

بانهایت تأسف فوت **بانوحوریه بهپوری** را باطلاع‌فامیل و دوستان‌میرساند مجلس‌ختم‌آن‌مرحومه روزسه‌شنبه دهم‌اردی‌بهشت ازساعت ٤الی٦ بعدازظهر درمسجداردبیلی‌ها واقع درکلوبندك منعقدمیباشد.

مدیرروزنامه‌آزادی‌ایران **بهنام** ـ معاون بخش ۲ آمار تهران

بهپوری ـ شرقی ـ مهانی ـ برادران‌نسیج‌ـ رشیدپور خوش‌اخلاق ـ میکائیل راد ـ دادوند . آ - ۲٥۳۹

بیازماندگان آنمرحومه مصیبت‌وارده را تسلیت‌میدهیم .

آگهی‌های تسلیت

با کمال‌تاسف فوت‌ناهنگام‌جوان‌ناکام‌پرویزسعیدی عضوباشگاه‌فردوسی بعلت‌سقوط از کوه دارفانی را وداع گفته بیازماندگان آنمرحوم وهمچنین کوهنوردان باشگاه‌فردوسی تسلیت‌عرض‌مینماید آ-۲٥۱۱

ازطرف‌هیئت‌مدیره‌باشگاه‌فردوسی‌ـمنوچهرزاهدی

بانهایت تاثروانده‌مصیبت‌وارده‌را بخانواده‌محترم‌الیاسیان‌خصوصابدوست عزیزم‌آقای‌هوشنگ الیاسیان‌تسلیت‌عرض‌نموده سعادت‌وبقاء عمر بازماندگان آنمرحوم‌رااز‌خداوند متعال مسئلت می‌نماید• **منوچهر یرال**

با کمال تاسف مصیبت وارده راازطرف‌کلیه کارمندان رکن دوم ستاد لشکر۲حضورتیمسار سرتیپ معینی فرماندهی لشکرتسلیت عرض‌مینمایم•

رئیس رکن۲ستادلشکر۱ پیاده‌گرگان ـ سرهنك ۲ نوری‌اسفندیاری آ-۳۱۹۲

با کمال‌تاسف وتاثرمصیبت وارده‌را بخانواده‌محترم معینی‌بخصوص‌تیمسار سرتیپ معینی فرماندهی لشکر۱گرگان تسلیت عرض‌نموده،بقای عمر و سعادت تیمسارمحبوب وکلیه بازماندگان آن مرحوم رااز درگاه خداوند متعال‌خواهانم. آ-۳۱۹٤ **گرگان ـ دکترحبیبیان**

تیمسارسرتیپ معینی فرماندهی محبوب لشکر۱ گرگان

با کمال تاسف‌مصیبت وارده رابخانواده‌معینی بویژه‌تیمسارسرتیپ‌معینی فرماندهی‌محبوب تسلیت عرض‌مینمایم.

بازپرس‌لشکر۱ـ سرهنك۲سپهری ۱-۳۱۹٦

افسران وکارمندان ودرجه‌داران شهربانی اهواز مصیبت وارده را به خاندان‌محترم‌بهرامی خصوصا به‌آقای یوسف‌بهرامی‌ریاست‌محترم‌اداره‌بازرس شهربانی کل‌تسلیت عرض‌مینمایند

آ-۳۱۸٤ **اهواز ـ سرهنك‌جناب‌زاده**

مصیبت‌وارده‌را بفامیل‌محترم‌بهرامی‌بخصوص. جناب‌آقای‌یوسف بهرامی ریاست‌محترم اداره‌بازرس‌شهربانی تسلیت‌عرض‌مینماید

آ-۳۱۸۱٦ **اهواز ـ سرگرد عطاخانی**

مصیبت وارده را به‌جناب آقای یوسف بهرامی ریاست محترم اداره بازرسی‌تسلیت عرض‌مینمایم آ-۳۱۸۸ **اهواز ـ سرگرد ریاضی**

مصیبت وارد، رابخانواده محترم بهرامی مخصوصابجناب‌آقای یوسف بهرامی تسلیت‌عرض‌میکنم

آ-۳۱۹۰ **اهواز ـ سرگرد یزد

اطلاعات

انتقاد

از مهندس کلانتری

روزی در میناب

روز سیزده نوروز بود و از کار مداوم در کوهستانها و زندگی در چادر خسته بودم در نتیجه تصمیم گرفتم نزد دکتر بن شهر سفری کرده قدری از شهر دیدن کنیم و درضمن گردش کرده باشیم ناگفته نماند که مدت ۷ ماه بود کمپ زمین شناسی ما تحت نظر کنسرسیوم تعلیمات زمین‌شناسی و نقشه برداری در ناحیه لارستان- کرمان بنادر جنوب مشغول فعالیت بود.

بهر حال زیاد از مرحله دور نشویم آنروز را صبح ساعت ۶ با یك ماشین و چند نفر از کارگران کمپ بسوی میناب حرکت کردیم چادرهای مادر محلی بنام ده‌نو ۴۵ کیلومتری شرق بندرعباس قرار داشت و برای رسیدن بجاده اصلی قریب دو کیلومتر از داخل ده می گذشت و این معبر راماشین‌های ما ایجاد کرده بود زحمت از کنار مزارع سوخته گندم و از میان نخل‌ها که درخت منحصر بفرد میوه در این مناطق است عبور میکردمن از این جاده میناب بیندرعباس هرگز عبور نکرده بودم ولی قبل برای تماشای ساختمانهای زمینی باتفاق هیئت زمین شناسی بین المللی که بدعوت کنسرسیوم بایران آمده بودند بوسیله هواپیما از این مناطق دیدن کرده بودم و موقعیکه از روی میناب میگذشتیم شهری زیبا باغهای مرکبات و نخلستانهای وسیع مناظر این شهر را بوجود میآورد ولی ای کاش تمام این زیبائیها که از دریچه هواپیما دیده می‌شد در روی زمین وجود داشت.

زیر آمدت دوساعتی که این جاده رامی‌پیمودیم بقدری جاده از بین رفته و سیل‌های چندین ساله اخیر آن را نابود کرده که گاهی چندین کیلومتر اثری از جاده دیده نمی‌شود و گاهگاهی شتر دارانی که از این جاده عبورومرور می کنند کورمراهی بوجود آورده‌اند.

از ده‌نو تا میناب درحدود ۶۰ کیلومتر است که اکثر از درخت‌های کونار و نخل پوشیده‌شده و اطاقکهائی در کنار نخلها بچشم میخورد که از پوست و برگ و شاخ همان درخت‌های خرما ساخته و پرداخته شده و بنام محلی کپر گفته می‌شود. کپرها باشکال گوناگون و باندازه‌های مختلف وجود دارد و اغلب درهر کپری زن و مردی باشش یا هشت طفل خردسال مریض و ضعیف دیده‌می‌شود که گوئی اثری از نشاط و سلامتی در چهره های سوخته آنها دیده نمیشود.

ما بحتاج و وسیله زندگی آنها از یك خیك سیاه که دارای آبی آلوده بوده کنار منزلشان بچوبی آویخته و یا چند کوزه گلی کنار اطاقشان دیده میشود در بعضی از منزل‌ها یکقطعه کوچك حصیر و در بعضی دیگر هیچ فقط چند طفل در خاك می‌لولند و از سن ۵ سالگی بکار مشغول میشوند یا بزچرانی یا علف چینی و یا کارهای دیگر که باصطلاح تلاش معاش می کنند در این مناطق بغیر از زمستان که هوائی ملایم دارد سه فصل دیگر بشدت هوا گرم می‌شود آب آشامیدنی آنها از آب بارانهائی است که در گودالها جمع می‌شود و در بعضی نقاط چاههائی دیده‌می‌شود که بوسیله دلوهای حصیری آب تیره و گل آلودی خارج میشود.

زراعت و درخت های آنها بسته به آب باران است و اگر سالی باران نبارد از تنها سر درختی که خرما می‌باشد نیز محروم می مانند این بود مختصری از دهات کنار جاده‌ها و اما میناب در کنار رودرودخانه واقع شده (اکثر رودخانه‌های این نواحی آبی بسیار شور دارد) که آب نسبتا زیادی از آنها میگذرد و شهر بوسیله دیواری سنگی از رودخانه جدا میشود از آب رودخانه هیچ استفاده نمیشود و تمامی آن در شنزارها فرورفته و یا بعد از طی مسافتی بدریامی رود میگفتند سابقا جدولی درجلو آب بسته بوده و مقداری آبرا بباغها و خانه های میناب میرسانده ولی اکنون آن جدول نیز بوسیله سیل خراب شده و معلوم نیست کی و بوسیله چه کسی ساخته خواهد شد.

داخل میناب از کوچه‌های باریك و کثیفی که حکم کوره‌ده را دارد تشکیل و اغلب ساکنین در همان کپرها و خانه‌های گلی زیست میکنند اکثر مردم در اثر نداشتن بهداشت و فقر عمومی فاقد چشم میباشند یا در اثر زخمهای تراخم قادر بدیدن نیستند اکثر بچه‌های معصومی که در کوچه و بازار دیده میشوند یا بدنی لخت چهره‌های زرد یا سیاه و چشمانی قرمز رنگ که مگس بدور سرشان میلولد و باعث اشاعه میکروب شده و بالنتیجه همگی مراحل کوری را طی میکنند- باغها خشك، بیکاری و فقر و مسدود بودن راه این نقطه مستعد مملکت را چنان نابود کرده که تنها اسمی از میناب و شهرتی از آب لیموی میناب باقی مانده است

ما و خوانندگان

در سرمقاله شماره ۹۲۹۸

روزنامه اطلاعات شرحی راجع ببانك ساختمانی درج شده‌است.

اجازه بفرمائید ماسهم خود اطلاعاتی دراختیار آن روزنامه بگذاریم.

درابتدای تشکیل این بانك سرمایه‌ای که از طرف دولت دراختیار این مؤسسه قرار گرفت مقداری از اراضی بایر و موات اطراف تهران بود که بلافاصله نقشه برداری وقطعه بندی شد ودر ۲ منطقه نارمك و نازی آباد عملیات عمرانی و ساختمانی آغاز گردید.

امروز جمعیت نازی آباد درحدود ۲۰ هزار نفر و بیش از این عده نیز در نارمك سکونت دارند. آب و برق این دو منطقه تأمین شده و عملیات عمرانی بمنظور تکمیل امور شهرسازی نارمك و نازی آباد ادامه دارد.

اراضی یوسف آبادهم که بوسیله وزارت دارائی قبل از تأسیس بانك تقسیم شده بود از طرف این بانك مورد عمران و آبادی قرار گرفته‌است.

آنچه محل تردید نیست آنست که سرمایه بانك اراضی مرغوبی نبود زیرا اراضی بائر و موات مرغوب اطراف شهر قبل از تاسیس بانك بعناوین مختلف بشمالك افراد مشخصی درآمده بود

اگر کارمندان دولت بواسطه نداشتن سرمایه وعدم بضاعت وفراهم نبودن موجبات ساختمان برای آنها اراضی موردخرید را فروخته یا میفروشند تقصیری متوجه بانك نیست زیرا ما بخوبی دریافته‌ایم که تقسیم زمین بدون کمك مؤثر ساختمان مشکل مسکن را حل نمیکند.

چنانچه از طرف دولت اعتبارات قانونی بانك پرداخت وبنیه مالی این دستگاه مؤثر تقویت شود میتوانیم بخریداران اراضی مؤثرتر کمك کنیم.

از این پس نیز تصمیم گرفته شده‌است بعوض زمین خانه بمتقاضیان واگذار شود.

با اجرای برنامه احداث ابنیه فرهنگی ظرف ۳ سال درحدود ۳۲۰ مدرسه درنقاط مختلف کشور ساخته شده که امروز مورد استفادهٔ وزارت فرهنك ومحل تحصیل نوباوگان کشوراست.

مدیر عامل بانك ساختمانی

آقای محمود ایرانی -

مقیم کویت مینویسد چندشب قبل هفتادوسه نفر از ایرانیان که میخواستند بطور قاچاق وارد کویت شوند درخور عبدالله وسط دریا بدست امواج خروشان سپرده شدند نویسنده نامه میپرسد که آیا اولیای امور ازاین حادثه خبر یافته‌اند و اگر مطلع شده‌اند چه اقدامی کرده‌اند؟

آقای دکتر غیاث‌الدین -

جزایری مینویسد من خود مؤلف و مترجم هستم تاکنون سه کتاب من منتشر شده و یازده کتاب دیگر آماده انتشار است لذا دراین موقع که وزارت فرهنگ درصدد تنظیم لایحه برای حفظ حقوق مؤلفین میباشد بمورد خواهد بود که برای تکمیل لایحه اولا یکی دو نفر از ناشرین خوش سابقه هم دعوت شوند و نظر خودرا اظهار بدارند ثانیا از کلیه مؤلفین ومترجمین دعوت بعمل آید تا از میان خودشان یکی دو نماینده تعیین کنند چون مؤلفین فعلی که در کمیسیون مزبور دعوت شده‌اند همگی دارای نفوذ و قدرت بوده‌اند و هیچ ناشری نمیتوانسته حقوق آنان را تضیع کند و بالطبع آنطور که باید از گرفتاری مؤلفین بی‌نفوذ چندان مطلع نیستند ولی اگر نمایندگان کلیه مؤلفین (بانفوذ و بی‌نفوذ) در کمیسیون باشند لایحه از هر حیث کامل میگردد.

نامه‌ای با مضای وجوه اهالی شهریار رسیده وطی آن اظهار میدارند

که در دوره وزارت اسبق آقای مهندس اشراقی تقاضا شد یك سیم تلگراف از مرکز بخش شهریار (علیشاه عوض) بکرج کشیده شود این تقاضای مشروع اهالی مورد قبول و توجه آقای وزیر پست و تلگراف (آقای مهندس اشراقی) واقع گردید و بفاصله یکماه منظور آنان عملی گردید اینك سه سال است که اهالی شهریار تقاضا دارند از سیم موجود تلگراف برای تلفن علیشاه عوض بکرج وتهران استفاده شود ولی تاکنون توجه باین تقاضا نشده‌است اکنون که خوشبختانه مجددا آقای مهندس اشراقی وزیر پست و تلگراف هستند از ایشان استدعا میشود برای رفاه اهالی و پیشرفت امور کشاورزی مقرر دارند اجازه داده شود از سیم تلگراف استفاده تلفنی هم بشود

جعفرخان جهانگرد در بغداد

تقلید

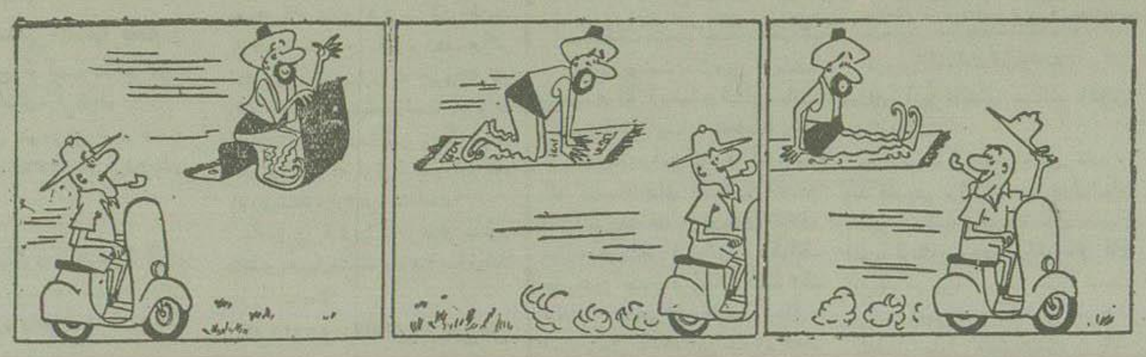

از اینجا و آنجا

شهرهای بزرگ غرق میشوند

دکتر ژوزف کابلان استاد دانشگاه کالیفرنیا معتقد است که شهرهای نیویورك سانفرانسیسکو- توکیو- فلورید او اغلب شهرهای بزرگ جهان که در کنار دریا قرار دارند درخلال نیم قرن آینده غرق ونابود خواهند شد.

وی پیش بینی کرده است که تاشصت سال دیگر چنانچه انسان نتواند حرارت جو را تسخیر نماید آب اقیانوسها و دریاها چهل پا بالای خواهد آمد

بالا آمدن سطح آب دریاها و اقیانوسها بدین جهت است که بعلت استعمال زیاد آتش حرارت جو بالا رفته و یخ‌های قطب شروع بآب شدن کرده‌است.

چنانچه آب دریاها و اقیانوسها چهل پا بالا بیاید بدون شك شهرهای بزرگ را درخود فرو خواهد برد و یا لااقل آنجا را خراب خواهد کرد.

وی معتقد است که تنها راه جلوگیری از این خطر همانا تسخیر حرارت است اکنون دانشمندان مشغول مطالعه هستند تا طریقه‌ای برای تسخیر کردن حرارت کشف نمایند.

یك رادیوی جدید

یك مخترع ژاپنی اعلام کرد که وی توانسته است یك رادیوی کوچك که کوچکترین رادیوی جهان میشود و دارای شش موج است اختراع نماید

وزن این رادیو از یك کیلو کمتر است وانسان میتواند آنرا درجیب خود حمل نماید. روزنامه «آساهی» ژاپنی مینویسد: این رادیو از رادیوی آمریکائی همنوع خود سبکتر است و بزودی برای فروش در بازار عرضه میگردد.

یکی از دانشمندان پیشنهاد کرده است که برای تسخیر کردن حرارت بشر باید فشفشه‌هائی بطبقات بالا بفرستد و این فشفشه‌ها مواد شیمیائی درهوا بریزند ودرجه حرارت را پائین بیاورند

دکتر کابلان امیدوار است که مطالعات بشر برای تسخیر کردن حرارت نتیجه خوبی خواهد داشت و اهمیت این موضوع برای بشر از اهمیت اتم بیشتر خواهد بود

یك اختراع جدید

شرکت آر- ث- ا اخیرا دستگاهی اختراع کرده است که برنامه‌های رادیو تلویزیون را باصداعینا ضبط میکند دارنده این دستگاه میتواند هر برنامه‌ای را که بخواهد ضبط کند و باوصل کردن نوار مخصوص بدستگاه گیرنده برنامه اجرا شده را مجددا تماشا نماید

قیمت این دستگاه فعلا خیلی گرانست وفقط در استودیوهای رادیو تلویزیون مورد استفاده قرار میگیرد

یك ماده عطری برای مبارزه با حشرات

اخیرا در آمریکا ماده جدیدی برای مبارزه و از بین بردن حشرات کشف کرده اند که معطر میباشد

این ماده که از طرفی مسموم است و از طرف دیگر دارای بوی عطر می باشد حشرات را بطرف خود جلب مینماید و همینکه حشره از آن خورد هلاك میگردد

تعداد نوزادان

تاکنون بنگاههای امارگیری متعددی درباره تعداد نوزادان جهان در یکسال آمارهائی داده اند

اخیرا نیز سازمان ملل متحد آماری درباره تعداد نوزادان جهان منتشر کرده است

در این آمار خاطر نشان شده‌است که درهر سال تعداد هشتاد میلیون طفل در سراسر جهان متولد میگردد

زن بیش از مرد زندگی میکند

در کتاب آمار سال ۱۹۵۶ که از طرف سازمان ملل متحد انتشار یافته خاطر نشان شده است که دختران و زنان در تمام نقاط جهان بجز هندوستان و سیلان باندامیدوار باشند که ممکنست بیش از مرد زندگی کنند.

حدوسط عمر زنان اکنون شش سال بیش از حدوسط عمر مردان است زنی که بسن شصت سالگی میرسد باید امیدوار باشد که چهار سال بیش از مردی که درهمان سن باشد زندگی خواهد نمود.

جدول کلمات متقاطع شماره ۶۱۲

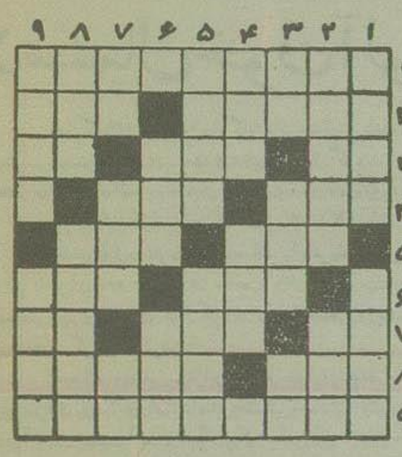

افقی: ۱- از نویسندگان معروف روسی ۲- در تارمکی خودش نمیدرخشد، باید نوری بر آن بتابد- شاخ ۳- ضمیری است- اصلا نقطه ندارد ولی کتابی در شرح نقطه آن نوشته‌اند- گریه تازی ۴- مال پیرزنش معروف است- بر آن نان هم میپزند ۵- حرف بی‌اساس جزء باد آن میشود- یکی از شهرهای آسیا ۶- واحد وزن در اصفهان- رخت سرای باقی کشیدن ۷- غلاف ناپیدای کره‌زمین- کوه‌ودره- از پرندگان بی‌پا ۸- آقازاده- مشروب شیرینی که معمولا بعد از شام میخورند ۹- چون اصلا باهم تناسب ندارند بعنوان عدم تناسب باهم میآیند!

عمودی: ۱- فتنه‌وغوغا- درونش که چیزی نیست ۲- نسل چهارم- اختیار مار صغیر ۳- آبنك- البته در زمستان بیشتر از بامها بآسمان میرود- مال شاعر از دست خوبان شهری برشته‌تر از روی صحرانشینان شده‌است ۴- قریه‌ای در نزدیکی تهران- بایك سر کش ساز کاملی میشود ۵- دلبر زیبا رخسار- آدمهای دست و دلبازو ندانم بکارانند طور از آب درمیآیند ۶- نیم دوشاخه- نرم ۷- خاشاك- از اصطلاحات موسیقی- بار نیمه راه ۸- خدا نکند از آن زندگی بر گردد- فال بد و شوم و نفرین ۹- عرب بر میان بند و در آب رود ۱- شطی در اروپا.

حل جدول شماره ۶۱۱

افقی: ۱- فولاد- کیف ۲- تابه- پشمی ۳- حق- وبر- بر ۴- عفت- سال نوه- رفتگر ۶- یاسین- ندا ۷- شر- نیاب ۸- اینه- سیما ۹- هبه- لبخند.

عمودی: ۱- فتحعلیشاه ۲- واقف- اربب ۳- لب- ترس- نه ۴- اهو- فینه ۵- بستنی ۶- پراك- اسب ۷- کش- لرن- یخ ۸- بمین- دامن ۹- فیروزآباد

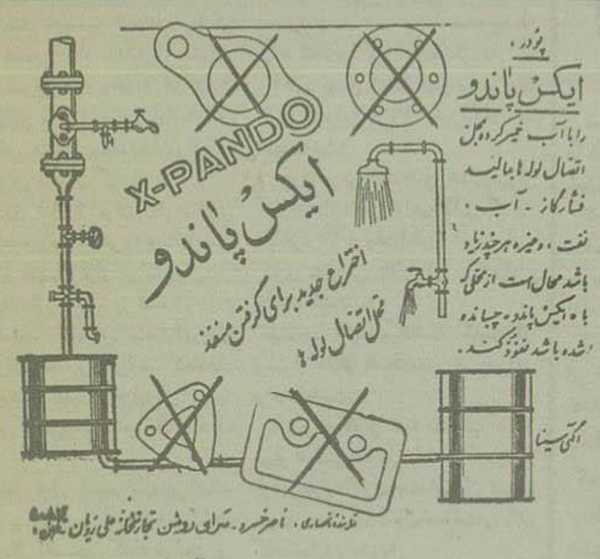

۷_۴ — آ_۲۵۳۶

آ_۳۰۸۲

آ_۳۰۴۶

کنسرت باشکوه و بی نظیر

بانو شمس

خواننده مشهور

باضمام برنامه‌های جالب ورقصهای اروپائی وقطعات کمدی

در سالن مجلل سینما متروپل که قرار بود روز عیدفطر برگزار شود بعلت کسالت بروز جمعه سوم خرداد ماه ۱۳۳۶ ساعت ۱۰ صبح موکول گردید بلیط های فروخته شده بقوت خود باقی است

محل فروش بلیط:

مسعود نیا لاله‌زار - حمید لاله‌زار - کمپانی رویال - نادری - جنرال الکتریك اسلامبول - و کیشه سینما متروپل

آ_۲۴۰۱ — ۲_۴

آگهی مزایده

کارخانه چیت‌سازی بهشهر تابعه شرکت سهامی نساجی ایران ۲۲ قلم اجناس باطله و لوازم اسقاط کارخانه را ازطریق مزایده بفروش میرساند.

داوطلبان میتوانند برای اطلاع ازشرایط مزایده ومقدار ونوع کالای مورد مزایده همه‌روزه تاآخروقت اداری روز ۵شنبه ۱۹ اردیبهشت ماه ۳۶ بدفتر اداری مرکزی شرکت واقع درتهران- خیابان شاهرضا- کوچه فتوحی وبانکارخانه چیت‌سازی بهشهر در بهشهر مراجعه واطلاعات لازم را کسب وپیشنهاد خود را مستقیماً بکارخانه چیت‌سازی بهشهر تسلیم نمایند.

پیشنهادات واصله درساعت ۹ صبح یکشنبه ۲۲ اردیبهشت ماه ۳۶ درکارخانه چیت‌سازی بهشهر بازوقرائت خواهدشد.

شرکت سهامی نساجی ایران

آ_۲۹۹۶ — ۲_۲

دستگاههای تهویه ساخت کارخانه کرایسلر آمریکا

هوای مطبوع ولذت‌بخش منازل را تأمین مینماید.

شرکت سهامی صنایع جدید- خیابان سعدی روبروی بانك ملی تلفن ۳۷۹۸۷

آ_۳۰۵۸

اشکالات زن گرفتن

بانهیه کارت دعوت عروسی از بنگاه منفشه (آخر امیریه) مرتفع میشود.

آ_۲۳۱۹

ا_۴۴۳ (۱)

آگهی مناقصه

انحصار دخانیات ایران حمل درحدود ده هزار و دویست وشصت تن (۱۰۲۶۰) انواع کالای دخانیه حاضر بمصرف ومتفرعات آن وهمچنین کالای متفرقه بشرح مشخصات آگهی مناقصه را درظرف سال ۳۶ تدریجا ازتهران بشهرستانهای از استان یکم تا استان دهم بمناقصه میگذارد.

داوطلبان باید تاآخروقت اداری روز ۲۹٫۲٫۳۶ باداره باربری موسسه انحصار دخانیات ایران مراجعه ویکنسخه ازمشخصات آگهی را دریافت وپس از مطالعه امضاء نموده بپیوست پیشنهاد خود تسلیم نمایند ضمنا جلسه مناقصه ساعت ۱۰ صبح روز ۳۰٫۲٫۳۶ در کمیسیون تدارکات موسسه تشکیل وبه پیشنهادات واصله رسیدگی میشود وموسسه در رد وقبول یك یا کلیه پیشنهادات مختار است.

مدیر کل انحصار دخانیات ایران- دکتر مینوچهر

آ_۳۰۳۰ — ۲_۲

مناقصه

خرید دو قایق بارکش «شالاند» دریچه‌دار جهت خرمشهر

سازمان برنامه بوسیله شرکت کامپساکس مهندس مشاور عملیات بندرسازی خرید دو قایق بارکش «شالاند» دریچه‌دار را جهت وزارت راه بمناقصه میگذارد

قایقهای مورد بحث باید از فولاد ساخته شده و ظرفیت هر یك از آنها ۱۵۰ متر مکعب باشد

پیشنهادات وارده باید با اسناد مناقصه که جهت مطالعه علاقمندان در دفتر شرکت کامپساکس به اختیار آنها گذاشته خواهد شد مطابقت داشته باشد

اسناد فوق ضمنا شامل رونوشت اضافی میباشد که بایستی با پیشنهاداتیکه داده میشود الحاق گردد اسناد مزبور در دفتر کامپساکس- تهران در مقابل پرداخت ۱۰۰۰ ریال (یکهزار) ریال بدرخواست کنندگان تسلیم میگردد

پیشنهادات تاساعت ۹ روز دوشنبه اول ژوئیه ۱۹۵۷ مطابق ۱۰٫۴٫۱۳۳۶ در محل مناقصه بادرس زیر پذیرفته خواهد شد

کمیسیون مناقصه شرکت کامپساکس ۶۶ خیابان کوشك- تهران ایران

پیشنهادات وارده ساعت نه و نیم همان روز باحضور شرکت کنندگان بازو قرائت خواهد شد

آ_۳۰۳۷ — ۷_۲

در شهر ما چه میگذرد؟

دستمال خون آلود

درجیب قاتل دستمالی آغشته بخون بدست آمد و باین ترتیب ماجرای جنایتی کشف گردید

روز گذشته شعبه اول دادگاه عالی جنائی بریاست آقای مرتضی طبیبی وعضویت آقایان مهدی فروغ - محمد امینی - محسن محمودی - مهدی عظیما تشکیل گردید وپرونده اتهام دونفر که دراواخر سال ۱۳۳٤ حین سرقت بقتل شخصی بنام رضاصالحی درخیابان مرتضوی مبادرت ورزیده بودند رسیدگی کرد.

جریان این قتل بطوریکه خبرنگار ما کسب اطلاع کرده بقرار زیر است:

چندی قبل دونفر باسامی سعدالله واصغر بقصد سرقت بزغال فروشی رضاصالحی وارد میگردند ولی قبل از آنکه موفق باجرای نقشه خود شوند صاحب دکان بیدار میشود وسارقین که وضع راوخیم میبینند بوسیله دیلم صاحب دکان رابسختی مجروح نموده فرار کردند. رضاصالحی روز بعد بر اثر جراحات وارده فوت نموده وپرونده امر در همان هنگام مورد رسیدگی قرار گرفت.

سعدالله واصغر پس از این حادثه متواری شدند وشب بعد بدنبال عملیات دائمی خود در حوالی جوادیه درحالیکه قصد سرقت دیگری داشتند اصغر دستگیر وسعدالله متواری گردید. در بازرسی بدنی که از جیب اصغر بعمل آمد دستمال خون آلودی بدست آمد وهنگامیکه مأمورین از علت خون آلود شدن دستمال پرسیدند وی گفت: چون از بینی من خون آمده دستمال خونین گردیده است.

دستمال خون آلود باداره پزشکی قانونی فرستاده شد وپس از آزمایش اعلام گردید که خون متعلق باصغر نیست. پس از چندی سعدالله همدست دیگروی نیز دستگیر گردید وپرونده امر جریان خود را همچنان طی کرد وپس از مدتی روشن شد که قتل رضاصالحی که یك شب قبل از دستگیری اصغر اتفاق افتاده بدست این دونفر انجام گرفته است وروز گذشته پرونده این قتل تحت رأی قرار گرفت ومتهمین هر کدام بده سال زندان با اعمال شاقه محکوم گردیده وتحویل زندان شدند.

سرقت فرش از مسجد

چندی قبل در بخش ۱۵ از مسجد «چراغ چها» یك تخته فرش بسرقت رفت. بلافاصله موضوع بدائره کشف جرائم اطلاع داده شد وسارق که «پرویز» نام دارد واز سارقین سابقه دار است دیروز در خیابان لالهزار دستگیر ودر بازجوئی اعتراف کرد که فرش مسجد رادر گود انوری بمغازه داری فروخته است.

مأمورین فرش را از خریدار مسترد داشته تحویل مسجد دادند. سارق فعلا بازداشت است.

کودك دو ساله ای در حوض خفه شد

روز گذشته در بخش ٦ تهران کودك ۲ ساله ای بنام اعظم فرزند اکبر در حوض خانه افتاد وخفه شد.

جسد طفل باداره پزشکی قانونی حمل وبوسیله آقای دکتر سلطانی مورد معاینه قرار گرفت وجواز دفن صادر گردید.

یك حماسه جدید ایرانی بقلم یك انگلیسی

«آخرین مهاجر» نام رمانی است که یك نویسنده انگلیسی درباره ایران نوشته است. درروزنامه ایرروز این کتاب انتقاد ومعرفی شده واینك ترجمه مقاله مزبور را مطالعه میفرمائید.

آقای وینست کرونین نویسنده جوانیست که آینده درخشانی دارد. کتابهای او تنها وصف نقاطیکه دیده نیست، بلکه دراین کتابها اسراری را که درمسافرتهای خود بآن برخورده است، شرح میدهد. برای وی اختلاف میان حکومت مرکزی ایران وطوایف چادرنشین جنوب غربی اینکشور «یك مبارزه میان دو عقیده مطلق» است وحال آنکه این مبارزه شاید برای دیگران، نتیجه ناگزیر سیستمی باشد که فاقد وسائل وروشهای جدید حمل ونقل واداره است. اما آقای کرونین طرفدار رومانتیسم است و از این نظر باید بااحترام ازوی یاد کرد.

او نثر انگلیسی را عالی مینویسد مناظر راخوب ترسیم مینماید وظریف رنگ آمیزی میکند.

کرونین اصوات وقود را بیشتر برای معنای آنها انتخاب میکند تاخوش صدائیشان.

در توصیف استعداد اصیلی دارد و دیدگان وی برای مشاهده جزئیاتیکه مناظر را زنده ومشخص میسازد تیزبین است، او یك چادرنشین را که درحال قاچ کردن خربوزه است، چنان وصف میکند که حرکات وسکنات او ماحرکات یك آدم معمولی متفاوت است و خود خربزه را بزچنان شرح میدهد که از هرخربوزه اصفهانی شیرینتر از آب درمیآید و وصف او درخاطر جایگزین میشود.

آقای کرونین درمسافرت خود بایران ازخلیج فارس تامشهد را پیموده وبازبان و ادبیات کهنسال ایران آشنا شده وخاطرات دقیقی از آنها اندوخته است.

کرونین تصمیم گرفت که این خاطرات رانه مشکل حکایتی افسانه آمیز، بلکه صورت یك سرگذشت ماجراجویانه در اختیار دیگران بگذارد.

اورئیس یك قبیله صحرانشین رابعنوان قهرمان کتاب خود برمیگزیند. این رئیس قبیله علیه ترتیبات حکومت مرکزی وارتش، برای حفظ سنن قبیله خود مبارزه میکند. کرونین عشقها، آرزوها، اوهام، شکار ومرگ وی راوصف میکند. کرونین نام کتاب خود را «آخرین مهاجر» گذاشته است و کتاب حماسه است عالی که قطعات سیار زیبائی دارد وبااینحال گرچه اثر تخیلی خوبیست لیکن قانع کننده نیست: کسی نمیتواند بهشاهنامه لباس نو بپوشاند

آقای کرونین بمشهد رفته وبدین طریق قهرمان او نیز برای زیارت حضرت امام رضا از دشت لوت میگذرد. آقای کرونین ساعتها مشغول تماشای هنرقالیبافان وکوزه گران بوده وبدینجهت جزئیات چرخ کوزه گری را شرح میدهد و علیه بکاربردن رنگهای شیمیائی ومصنوعی اعتراض میکند. آقای کرونین تعلیمات زردشت رامطالعه کرده وکسانیرا که تریاك میکشند مشاهده نموده وسینه زنی های محرم را دیده است وحتی شهبازی را دیده که غزالی را شکار کرده است (گواینکه حادثه نایابی است). تمام اینها وقایع جالب توجهی است لیکن برای یك کتاب رمانتیك مناسب نیست.

بدین سبب، کتاب وی را باید بعنوان رمانی که دارای زمینه زیبا و شرح جزئیات است، مطالعه نمود.

نام قهرمان اوغازان خان است شاهزاده جنگجوئی که براسب سفید زیبائی سوار است، افراد قبیله را سخت سیاست میکند وصاحب گله ها و رمه های بسیار است. وی فرمانده سده هزار جنگجو، رئیس مجمع صحرانشینان و جوان بی تجربه ای است که درلوزان درس خوانده ویکدست لباس پاکیزه سوئیسی بر تن دارد وکراواتی به رنگ زیتون بر گردن بسته است درعین حال خیال باف وصوفی وایده آلیستی است که درباره وجود خویش وسایر موجودات مادی شك دارد.

او وظیفه خود میداند که نگذارد افراد قبیله سنن خود را از دست بدهند ودچار انحطاط روحی شوند. او آگاه است که نمیتوان ایدآل اورا باشرائط جدید سازش داد وسرانجام مغلوب خواهد شد.

اما برای خدمت باین ایدآل جان خود را از دست میدهد بارتش ایران حمله میکند و کشته میشود.

آقای کرونین برای قوی کردن درام، اختلافات راسیار فاحش نشان داده است او قازان را بسیار زیبا وفریبنده وصف میکند او هوای آزاد کوهستان را باهوای عطر آگین سالنهای تهران مقایسه میکند که از آنها صدای موزیك بلند است.

آقای کرونین در این مقایسه ها محق است لیکن اختلاف بپایه ای که او وصف نموده نمیرسد. حتی ایلخانانی که کارشان رمه داری است

کتاب

دیوان وثوق الدوله

وثوق الدوله گذشته ازاینکه از نخست وزیران ورجال مشهور ایران بود در ادبیات نیز دست داشت واز جمله شعرای کهن سرای ایران بشمار میرود اشعار وثوق الدوله غالبا درمجلات ادبی قدیم بچاپ رسیده و بیشتر آنها برسر زبانهاست ولی تاکنون مجموعه اشعاری ووی دردسترس علاقمندان نبود تااینکه اخیراً آقای اسلام کاظمیه بااستفاده از کتابخانه و یادداشتهای شخصی آنمرحوم ومراجعه بمجلات و جنگها مجموعه ای از اشعار او تهیه نموده که بصورت شایسته ای چاپ شده است تامورد استفادهٔ علاقمندان آثار ادبی ایران قرار گیرد.

پاره دوز وشیر

برنارد شاه نویسنده نامی ایرلند درهمه جای دنیا شهرت دارد آثار او بفارسی هم ترجمه شده ومورد توجه قرار گرفته است این نویسنده نامی در نوشتن نمایشنامه هنر نمائی میکرده است نمایشنامه پاره دوز شیر راجع به شکنجه هائی است که رومیان قدیم درباره مسیحیان معمول میداشته اند این نمایشنامه مختصری ازشرح حال بر نارد شاه توسط آقای مهرداد مهرین ترجمه شده ودر ۷۱ صفحه کوچك بطابع رسیده است

ترجمه سه اثر جبران خلیل جبران

خوانندگان ایرانی با نام جبران خلیل جبران نویسنده معروف عرب آشنائی دارند تاکنون قسمتی از آثار ابن نویسنده بفارسی ترجمه شده است.

اخیرا نیز مجموعه سه داستان جبران خلیل جبران بنامهای «ارواح متمرد» «آتش جاویدان» و «نالهای شکسته» از طرف آقای سید مصطفی طباطبائی ترجمه شده وبوسیله بنگاه معرفت در یك جلد انتشار یافته است

مترجم درمقدمه کتاب شرح حال مختصری نیز از جبران خلیل جبران آورده اند که به شناسائی وی کمك میکند

جواب بمسابقه کتاب

کتاب زهر اثر محمدجعفر معین فراز ازابتدا تاانتها مرا مجذوب کرده واز خواندنش لذت بردم. بنظر من چون این کتاب یك نتیجه اخلاقی ختم شده ودر سراسر آن یك هدف عالی عرفانی منحوجالبی تصویر گردیده است بهترین کتابی است که تاکنون چاپ شده است.

احمد درخشان

شیشه ای از گلاب روی میز دارند و گرامافونی درچادرشان دیده میشود. لیکن رمان باحماسه آقای کرونین از نظر نشاندادن منازعه ای که میان سنن قدیمی یك صحرانشین ترك و حرارتی که درمیان شهرنشینان برای پذیرفتن آداب ورسوم غربی در گرفته جالب وغم انگیز است.

«حاجی بابای» موریه هم یك اثر افسانه ای است، لیکن بهترین وصفی است که تاکنون از زندگی وتیپ های ایرانی شده است؛ گرچه آقای کرونین آدم جدی تری است، بااینحال جانشین شایسته ای برای جیمز ژوستینیان موریه است.

کفیلی که بدنبال متهم تابندر عباس رفت

کفیلی متهمی را از بندرعباس بتهران آورد ولی درتهران متهم چمدان اورا که محتوی مقادیری وجه نقد وطلابود ربوده ومتواری شد

چندی پیش شخصی بنام «احمدی» کارمند اداره اوقاف درشعبه ۱٦ دیوان کیفر تحت تعقیب قرار گرفت وآقای بهمن اوستا بازپرس شعبه ۱٦ دیوان کیفر برای متهم قرار کفیل بمبلغ ۱۰۰ هزار ریال صادر کرد.

متهم قبل ازصدور ادعانامه وحکم تعلیق شخصی بنام میناچی را بعنوان کفیل معرفی کرد وخودش آزاد شد. پس ازاین ماجرا احمدی باداره اوقاف بندرعباس منتقل وبحسابداری اوقاف بندرعباس منصوب گردید.

چندروز قبل ازدیوان کیفر میناچی کفیل احمدی را که مرد ۵۰ ساله ایست احضار و متهم را ازاو خواستند وی ناچار عازم بندرعباس شده بازحمت زیاد احمدی رادرعباس بدست آورده واو عازم تهران شد و بقراری که اظهار میدارد بیش از بیست هزار ریال برای رفتن وبرگشتن ببندرعباس خرج کرده است.

چندروز قبل بامتهم واردتهران شد اتوبوس برای حمل چمدانها ووسائل سفر خود از احمدی کمك خواست و چمدان خود رابدست او داد مشغول جمع آوری اثاثیه خود گردید. ولی ناگهان متوجه شد که ازمتهم وچمدان اثری نیست و ناچار با وضعی پریشان بدفتر امراجعه وماجرا را شرح داد و باطلاع مامورین رسانید که درون چمدان مقادیری وجه نقد ویك دستبند طلا و مقداری لیره بوده است صبح امروز میناچی که بفکر اطلاع حاسله شغلش زرگری است در راهروهای دادسرای دیوان کیفر سرگردان بود ناراحتی ماجرای خودرا برای خبرنگار ما شرح داد وی گفت:

اگر میدانستم این مرد اینقدر حق ناشناس است سراغ اونمی رفتم و بجای تحمل اینهمه زحمت و مخارج سفر مبلغ کفالت را پرداخت میکردم»

آقای بهمن اوستا بازپرس مربوط ضمن تائید این جریان بخبرنگار ما اظهار داشت:

«چون درمرحله تحقیق هستیم غیراز آنچه میدانید نمی خواهم مطلبی بگویم» بالاخره تاآخر وقت اداری امروز این کفیل بدشانس باناراحتی وبدبال راه و چاره منگشت.

میناچی اظهار میداشت که پس از فرار از گاراژ نامه ای بدین شرح برای من نوشته است:

«من در گاراژ شما را گم کردم سوار تاکسی شدم ولی راننده تاکسی مرا ازشهر بیرون برد وچمدان را از تصرف من خارج کرد واکنون خجالت می کشم که باشما روبرو شوم»

این عین مطالبی است که کفیل متهم که خود بمناسبت کفالتی که ازاو کرده یابابد متهم رابشعبه بازپرسی تحویل دهد وبامبلغ قراررا بپردازد بخبرنگار ما اظهار داشته که البته تاثیری درنفس امر ندارد و موضوع مورد ادعای وی یعنی سرقت چمدان نیز ازطریق قانونی در دادسرا تحت تعقیب قرار خواهد گرفت.

فروشنده روغن تقلبی در بازار دستگیر شد

ازچندی قبل توجه مأمورین کشف مواد تقلبی بسرای حاج حسن در بازار جلب شده بود ودریکی ازروزها که مأمورین مشغول بازرسی مغازه های خواربار فروشی بودند موفق شدند یك حلب روغن درحوالی خیابان خیام نزدیك گذرقلی ازمغازه ای که متعلق بحسین نام بود بدست آورند وپس ازصورت مجلس وتجزیه روغن تقلبی بودن آن محرز شد وفروشنده تحت تعقیب قرار گرفت.

وی درشعبه بازپرسی باارائه بیجك خرید روغن اظهار داشت که روغن مزبور را بنام غلامعلی درسرای حاج حسن خریداری کرده است.

این شخص ازطرف آقای صفی نیا بازپرس شعبه ۲٤ بازپرسی احضار وپس از خاتمه تحقیقات قراری بمبلغ بیست هزار ریال برای وی صادر شد.

اطلاعات کارگری

برای بهبود وضع زندگی کارگران شهر صنعتی

کرج وخانواده آنها اقداماتی بعمل آمده است

برای تامین آسایش وبهبود وضع زندگی خانواده کارگران شهر صنعتی کرج اقداماتی از طرف مرکز برنامه فعالیت بانوان تحت نظر خانم دفتری درشهر صنعتی کرج بعمل آمده است.

دراجرای این برنامه دریکی از ویلاهای قدیمی کارخانه ذوب آهن که بطرز آبرومندی تعمیر ومرمت گردیده شیرخوارگاه و کودکستانی برای نگهداری کودکان کارگران شهر صنعتی کرج تاسیس گردیده است.

دراین مرکز علاوه بر نگهداری کودکان شیرخوار خانواده کارگران از ۳۵ نفر کودکان بزرگتر درقسمت کودکستان نگهداری میشود و آنها را طبق اصول جدید تعلیم وتربیت نگهداری مینمایند.

مادران این کودکان هفته ای سه روز درقسمت باشگاه کارگران کارهای دستی - پرستاری - خانه داری - طباخی و خیاطی را تحت نظر خانم دفتر فرامیگیرند.

برنامه دیگر فعالیت بانوان شهر صنعتی کرج مبارزه بابیسوادی است که بزنان بی سواد طریقه خواندن ونوشتن را می آموزند.

ضمنا برای کمك بوضع زندگی آنان کارهای دستی که توسط خود آنها تهیه میشود مرسد.

بااجرای این برنامه که بکمك اصل چهار صورت گرفته خانواده کارگران بیکدیگر نزدیکتر شده ودربهبود وضع زندگی خود شرکت معاضی مینمایند

باشگاه شهر صنعتی کرج که دریك ویلای قدیمی است بطرز سیار زیبا وآبرومندی درآمده وکلیه لوازم آن از قبیل میز و صندلی وغیره بوسیله خود کارگران درشهر صنعتی کرج تهیه شده است.

اصلاح قوانین سازمان بیمه های اجتماعی کارگران

بطوریکه قبلا باطلاع کارگران عزیز رساندیم:

درچندروز اخیر بمنظور اصلاح قوانین سازمان بیمه های اجتماع کارگران مذاکرات ومطالعات مفصلی انجام گرفته است.

خبرنگار ما برای اطلاع از نتیجهٔ این اقدامات با آقای پرویز خونساری نماینده کارگر در سازمان بیمه های اجتماعی کارگران تماس گرفت. آقای خونساری اظهار داشت:

«برای اطلاع بیشتر از نظریات کارگران مختلف کشور، از نمایندگان شوراهای توافق واتحادیه های کارگری درخواست شده است که نظریات خود راراجع بقانون فعلی سازمان بیمه های اجتماعی کارگران ارسال دارند تاباتوجه بخواسته های عمومی واصولی کارگران باصلاح قانون اقدام شود.

اطلاعات کارگری: درعین خوشوقتی ازاین اقدام بجا لازم میدانیم توجه کارگران وسازمانهای کارگری را جلب کنیم که نظریات خودرا هرچه زودتر سازمان بیمه های اجتماعی ارسال دارند تابعدا ازاین جهت مواجه بااشکال نشوند.

ضمنا مانظریات اساسی کارگران رادراین صفحه منعکس خواهیم نمود.

درسازمان بیمه های اجتماعی

کمیسیون رسیدگی ببودجه بهداری سازمان بیمه های اجتماعی کارگران بعدازظهر دیروز باشرکت آقایان دکتر صحت معاون وزارت کارودکتر آموزگار معاون وزارت بهداری ودخت حبیب نماینده کارگر درمحل سازمان تشکیل شد.

ما وکارگران

نامه کارگران آبادان

نامه از طرف ۱۵۰ نفر از کارگران آبادان که شغل خودرا کارگران امور اجتماعی نوشته اند باداره واصل شد

کارگران مزبور از اداره کار آبادان درخواست نموده اند که بتقاضای آنان مربوط بیازگشت بکارسابق رسیدگی نمایند

اطلاعات کارگری: متاسفانه چون خط این نامه خوانا نبود مانتوانستیم آنرا کاملا بخوانیم.

ما ازکارگران عزیز درخواست میکنیم که نامه های خودرا همیشه باخط خوانا ومطالب آنرا دقیق وروشن بنویسند تامابتوانیم شکایات ونظریات آنانرا بطور صحیح منعکس نمائیم

شکایت کارگران کشتی رانی

بیش از ۵۰۰ نفر از کارگران کشتیرانی شرکت «گربن مکنزین» آبادان از فشار کنسرسیوم نفت شکایت نموده واز مقامات مسئول درخواست رسیدگی وبذل توجه دارند

اطلاعات کارگری: کارگران مزبور نوشته اند که فشار کنسرسیوم به آنها از چه قرار است واصولا درصورتیکه آنها کارگران شرکت کشتی رانی «گربن مکنزین» هستند کنسرسیوم چه فشاری میتواند بآنها وارد آورد بهرصورت توجهٔ اداره کار آبادان رابرای رسیدگی باین موضوع جلب میکنیم.

شرکتهای تعاونی

-۸-

بنابراین میتوان گفت که شرکت تعاونی کشاورزان بابل اولین شرکت تعاونی است که تاریخ بآن اشاره کرده است واگر درمصر ویونان وروم قدیم دستجاتی برای امور خیریه درمواقع آشفتگی اوضاع که دراثر جنگها یا حوادث ارضی وبیماری وبابروز بیماری بوجود آمده بودتشکیل گردیده است نمیتوان آنهارا شرکت تعاونی دانست. اگر از ۵ هزارسال بابنطرف تاریخ را ورق بزنیم شرکت تعاونی ماهیگیران روسیه برمیخوریم که تحت هدایت شاهزاده پرویز تگین اداره میشد این عده بیشتر مهاجرین ایتالیائی بودند درقرون وسطی بزوروجبر بناحیه رودولگا تبعید شده بودند ودرآنجا برای حفظ خود دربلاغربت وبهبود وضع زندگی دست بدست هم داده شرکت تعاونی ماهیگیران وشکارچیان را تشکیل دادند بعد قدرت ووسعت عمل این شرکت بقدری شد که ازروسیه جنوبی تاسیبری راتحت سلطهٔ خود درآورد این عده ساختمانهای زیادی بنا کرده اند که هنوز هم آثار آن باقی است.

عملیات این شرکت مختص تهیه مایحتاج ووسائل ضروری زندگی وفروش محصولات واجناس بود. بااین وصف نمیتوان این قبیل تشکیلات رامانند شرکتهای تعاونی مدرن وجدید پنداشت چون دراین قبیل شرکتها که بمنظور رهائی ازدست واسطه ها درمورد خرید اجناس موردمصرف ضروری ویارهائی ازدست سرمایه داران که بواسطه قدرت مالی اجناس تولیدی کشاورزان وتولید کنندگان اجناس را بقیمت ناچیزی خریده ودرانبار نگاهداری میکردند وپس از اینکه بازار رونقی میگرفت اجناس مزبوررا بفروش رسانیده ونفع سرشاری بدست میآوردند. عده ای دورهم جمع شده وبکمك یکدیگر خرید وفروشهای انفرادی خودرا تبدیل بخرید وفروش عمده میکردند ودرنتیجه منافعی که عاید تجار وکسبه وواسطه ها میشد خود صاحب میکردند.

اثر: اندره آرماندی -۲۳- ترجمه: ا.پ

-باید بتو تسلیت بگویم. معشوقه خوشگلت تو خیانت کرده ودیگری باشو ترجیح داده است هوگلند بمحض دیدن آنها ازدور سعی کرد مراه خودرا عوض کند وازنزدیك شدن بآنها بپرهیزد ولی «آنی» راه مستقیم را ادامه داد و برای اینکه وا نمود کند با هوگلند روابط نزدیك دارد بپازوی او آویخت.

وابن زیرلب گفت:

-نگاه کن مثل اینکه میخواهد دل ترا بسوزاند.

فیلچر گفت:

-بله ومن ترجیح میدهم جارا برای این آقا خالی کنم.

وبلافاصله روبر گرداند ومراه افتاد. رائن هم بدنبال او رفت و گفت:

-حیف! فیلم قشنگی شروع شده بود. من منتظر صحنه قشنگ بعدی بودم آقای هوگلند باید منتظر یك پس گردنی محکم باشد! بیچاره هوگلند را مثل سگی که پیش بیطار میبرند بدنبال خود میکشید.

***

«پات» و «بتس»، زن وشوهر جوان دراطاق دربسته خود روی تخت نشسته بودند وحرف میزدند «پات» پرسید؟

-راجع به این موضوع چه فکر میکنی!

-کدام موضوع!

-چطور کدام موضوع هواپیما که مارا به این مهمانخانه متروك آورده است درصورتیکه در «فالس» اطاق رزرو کرده ایم ومنتظر ما هستند.

زن جوان باتگرانی پرسید:

-فکر میکنی بایدپول این شبهارا هم بدهیم؟

-بنظرم باید داد.

-واقعا بی انصافی است برای اینکه مادراطاقشان نخوابیده ایم.

پات پرسید:

-اینجا بتو خیلی بدمیگذرد؟

-نه، البته تشك کمی سفت است ونان هم کم داریم ولی تاوقتی باتو هستم...

لحظه ای سکوت برقرار شد وبوسه ای بآن پایان داد.

«بتسی» نفس عمیقی کشید و گفت:

-همه این سختیها تقصیر پاپاست.

پات باتعجب پرسید:

گرفتاری ماچه ربطی به پاپا دارد؟

-بله، تقصیر اوست. پاپا «پالمیز» را بمسابقه بهترین گاو شیرده برد، جایزه مسابقه را که یك بلیط دونفره کمپانی «سوث آفریکن اویز» بود برد اگر بلیط را نبرده بود ما فکر اسبفاده از آن نمی افتادیم وباترن به «ویکتوریا مالس» میرفتیم والان مدتی بود که بآنجا رسیده بودیم.

پات انگشت روی لب گذاشت وبااشاره چشم دیوار اطاق رانشان داد.

هردو نفس هارا درسینه حبس کردند و گوش دادند. ازاطاق مجاور صدای خفیفی بگوش میرسید.

پات باصدای خیلی آهسته گفت:

-مثل این که دراین اطاق کسی هست.

بلسی آهسته جواب داد:

-کی میخواهی باشد؟ یقیناً خود ستاره سینماست.

-نه، ستاره سینما بعداز ناهار باطاقش آمد وبلافاصله خارج شد.

-شاید برگشته است.

صدائی شبیه صدای بازشدن درقفسه ازاطاق مجاور شنیده شد ولی فورا قطع شد مثل این که میترسیدند کسی این صدارا بشنود.

پات زیرلب گفت:

-اگر خودستاره سینما بود خیال میکنی اینقدر احتیاط میکرد که کسی صدائی نشنود؟

این فکر بنظر خود «بلستی» هم معقول نیامد ولی فکر کرد که «پات» نباید کاری بکار اطاقهای مجاور داشته باشد واین نکته را باو تذکر داد وچون «پات» توجهی بتذکر او نکرد روی خودرا برگرداند وقهر کرد.

پات بادقت گوش میداد.

صدای سته شدن دراطاق مجاور رانشنید ولی صدای چوب کف راهرو بگوشش رسید پات عاقبت برای اینکه مطمئن شود آهسته ازجا بلند شد ولای در راباز کرد.

بتسی گفت:

-پات! حرکت خیلی زشتی میکنی

پات بدون توجه به ایرادش از لای در نگاهی بخارج انداخت کسی را ندید ولی بنظرش آمد که دری دراتهای راهرو بسته شد سررا ازلای در بیرون برد که مطمئن شود دراینموقع در دیگری بازشد و «پر بچارد» باپیژامه از دستشوئی خارج شد. دهنش بخمیازه باز بود ومیشد حدس زد که بحکم ضرورت از خواب بیدار شده ومیخواهد دوباره به تختخواب برگردد وقتی «پات» را دید فرود آورد ازجلوی او گذشت وبدون سروصدا به اطاق خودش برگشت

«پات» درراباز وپیش زنش برگشت.

«بتسی» پرسید:

-کی بود؟

-عجب! خیال میکردم اینکار درنظر تو عمل خیلی زشتی است

-بله ولی حالا که سر کشیده ای وکارت را کرده ای زود بگو ببینم چه خبر بود.

پات خندید:

-خبر بسیار جالبی است باید باطلاع شما برسانم که مرد چاقی که از موقع ورود ما باینجا فقط میخورد ومیخوابد گاهی بمرفتن بدستشوئی احتیاج پیدا میکند.

-مگر تو نمیگفتی که صدا ازاطاق مجاور میآمد؟

پات گفت:

-اشتباه میکردم.

ودوباره شروع بنازونوازش زنش کرد.

فصل هفتم

شب همانروز آرامش مهمانخانه ناگهان برهم خورد.

هوگلند تمام بعدازظهر با کمال حوصله وبردباری کج خلقی های مصاحبش را تحمل کرد وعاقبت اورا بمهمانخانه برگرداند.

«آنی پاژ» بایك «مرسی» خشك وسرد اورا مرخص کرد بعداز «رالستون» خواست که برایش یك وسکی بیاورد.

«دیك» وقتی وسکی را باطاق اوبرد دید که مالباس روی تخت دراز کشیده ودستمال خودرا دردست میفشارد. زن جوان وقتی «دیك» را دید ازاو خواهش کرد که بهرقیمتی هست برایش سیگار تهیه کند وچون خدمتکار هواپیما معذرت خواست سخت عصبانی شد واز تخت بدو وضع نامرتب کمپانی هواپیمائی شکوه بسیار کرد.

«دیك» وقتی ازاطاق «آنی» خارج میشد اسپارك را درراهرو دید نماینده فرماندار از انبار خارج میشد وچند قوطی کنسرو بدست داشت. ازجلوی دیك گذشت وباواعتنائی نکرد ولی قبل از برگشتن باطاق خودش جلوی در باز اطاق هوگلند ایستاد وچند کلمه آهسته بااو ردوبدل کرد دیك که باین شخص بچشم یك آدم وحشی و کناره گیر نگاه میکرد برای این برخورد اهمیتی قائل نشد.

بارسیدن ساعت شام همه مسافرین جز «آنی پاژ» دور میز جمع شدند فیلچر دستور داد که چند دقیقه شام رادیرتر بیاورند ولی چند دقیقه گذشت و ازستاره سینما خبری نشد «دیك» رابی اوفرستاد.

«دیك» چند لحظه بعد برگشت وآهسته زیر گوش فیلچر گفت:

-کماندان، خانم «آنی پاژ» جواب درستی بمن نداد گمان میکنم خیلی ناراحت وعصبانی است تمام اثاثیه را کف اطاق ریخته است.

فیلچر گفت:

-پس شام را بدهید.

خدمتکار هواپیما شام را آورد وحاضرین مشغول خوردن شدند.

چند دقیقه بعد دوباره «دیك رالستون» وارد شد وآهسته گفت، کماندان، خانم آنی پاژ میخواهد باشما صحبت کند.

خبرنگاران ما از شهرستانها اطلاع میدهند

تیمسار سرلشگر ارفع رئیس هیئت سازمان برنامه بخبرنگار ما گفت :

هدف ما رفع نواقص و تامین احتیاجات شهرستانهاست

ترویج صنایع و کشف معادن و کمك بکشاورزان در یزد عملی خواهد شد

در یزد فرودگاه مجهزی ساخته میشود

و راه آهن کاشان باین شهر متصل خواهد شد

خبرنگار ما از یزد مینویسد : چند روز قبل تیمسار سرلشگر ارفع رئیس هیئت بازرسی سازمان برنامه باتفاق اعضای هیئت وارد یزد شد.

اینجانب بمنظور اطلاع از نظریات و اقدامات اعضاء هیئت با تیمسار سرلشگر ارفع تماس گرفته و مصاحبه‌ای بعمل آوردم. تیمسار ارفع در پاسخ این سئوال که هدف و مقصود این هیئت از مسافرت باین شهرستان چیست اظهار داشت اینجانب باتفاق هیئت از طرف سازمان برنامه ماموریت داریم که از پیشرفت امور عمرانی شهرستانها بازدید بعمل آوریم. بطور کلی از امور مربوط به صنایع و معادن . کشاورزی ، ارتباطات و مخابرات و سایر پروژه‌هائیکه بانظر سازمان برنامه انجام میشود بازرسی میکنیم . حوزهٔ عملیات ، شهرستانهای قم، کاشان ، نائین ، یزد ، کرمان ، بندرعباس ، زابل ، زاهدان و مشهد خواهد بود و از شهرستانهای مزبور بازدید بعمل خواهد آمد و نقائص و معایب و کلیه احتیاجات هر شهرستان سازمان برنامه گزارش داده خواهد شد تا سازمان بموقع در رفع آنها اقدام مقتضی بعمل آورد.

از تیمسار ارفع در خصوص عملیات عمرانی که در شهرستان یزد انجام خواهد گردید سئوال شد وی در پاسخ اظهار داشت طبق طرح مصوبه قسمتی از درآمد سازمان برنامه بمنظور عمران و آبادی ، توسعه فرهنگ و بهداشت ، ترویج صنایع و کشف معادن و همچنین کمك بکشاورزی و راهسازی شهرستان یزد اختصاص داده شده است مخصوصا برای توسعه و ساختمان فرودگاه یزد و امتداد راه آهن کاشان به این شهرستان و اسفالت خیابانهای شهر اقدامات فوری بعمل خواهد آمد همچنین در نظر است نسبت بتامین آب برق و بهداشت شهرستان یزد بذل توجه بیشتر بشود توسعه امور فرهنگی و تشکیل شرکتهای تعاونی و روستائی نیز یکی از هدفهای سازمان برنامه در شهر یزد خواهد بود اقدامات وسیع دیگری نیز در جریان است که هر یك بنوبهٔ خود بمرحله عمل گذارده خواهد شد.

تیمسار سرلشگر ارفع (نفر دوم از سمت راست) و اعضاء هیئت در مسجد جامع کبیر یزد نفر اول از سمت چپ آقای کراوغلو از محترمین یزد میباشد

در انتظار مقدم شاهنشاه

عموم طبقات برای پذیرائی آماده میشوند

خبرنگار ما از کرگان اطلاع میدهد چون قرار است اعلیحضرت همایونی پس از افتتاح ایستگاه راه‌آهن مشهد از طریق بجنورد بکرگان تشریف فرما شوند اهالی با بیصبری هرچه تمامتر منتظر تشریف فرمائی شاهنشاه میباشند و از هم اکنون خود را مهیای استقبال و پذیرائی از شاهنشاه محبوب خود کرده‌اند.

در ضمن از طرف ادارات دولتی نیز برنامه مفصلی بمنظور استقبال از شاهنشاه تهیه شده است و همه روزه عده‌ای از عشایر دشت نیز بتدریج برای استقبال از موکب ملوکانه وارد کرگان میشوند.

بیماری آبله چند کودکی را تلف کرده است

هم اکنون عده کثیری از کودکان مبتلا باین بیماری شده‌اند

طبق گزارشی که هم اکنون از خبرنگار ما در ساری رسیده است بیماری آبله در قراء و قصبات «نکاء» شایع شده و تا کنون چندین کودك را تلف کرده است.

طبق اطلاع هم اکنون تعداد کثیری از کودکان: مبتلا باین بیماری مسری و خطرناك هستند و متاسفانه بعلت فقدان طبیب و دارو روز بروز بر تعداد بیماران مبتلا بآبله افزوده می‌شود.

چون بیم آن میرود که در صورت ادامه این وضع بیماری آبله سایر نقاط مازندران سرایت نموده و اهالی را در معرض خطر قرار دهد شایسته است وزارت بهداری سریعا با اعزام اکیپهای مجهز بهداشتی نسبت بمعالجه بیماران اقدام نماید.

افراط در مصرف مشروبات الکلی باعث مرگش شد

چند روز قبل چهار نفر از کارمندان یکی از ادارات دولتی شهسوار که بقصد تفریح و گردش بساری آمده بودند پس از صرف مشروبات الکلی در یکی از کافه‌های شهر بخیابان آمده و شروع بتظاهرات مستانه کردند چون بیم آن میرفت که این عده مورد تعرض دسته جمعی اهالی قرار گیرند بلافاصله بوسیله پاسبان گشت بکلانتری جلب شدند

ولی چون وضع مزاجی یکی از کارمندان بنام حسین قدوسی بعلت افراط در استعمال مشروبات الکلی بی اندازه وخیم بنظر میرسید بلادرنگ برای معالجه بیمارستان اعزام گردید

کارمند مزبور بلافاصله در بیمارستان بستری و تحت معالجه قرار گرفت ولی بعلت مسمومیت حاصله از الکل پس از چند ساعت فوت نمود.

جنازه او پس از انجام تشریفات قانونی بخاك سپرده شد.

تیم قهرمان مسابقات فوتبال دبیرستانها

طبق گزارش خبرنگار ما از مشهد مسابقات قهرمانی فوتبال دبیرستانهای مشهد که از چندی قبل زیر نظر ادارهٔ تربیت بدنی خراسان آغاز شده بود چند روز قبل خاتمه یافت و نتیجه مشرح زیر اعلام گردید.

در دورهٔ اول دبیرستانها تیمهای ابن‌یمین، فیوضات ـ حاجی‌تقی در دورهٔ دوم دبیرستانها تیمهای عاملی، ابن یمین، فیوضات بترتیب رتبه‌های اول و دوم و سوم را حائز شدند.

در عکس بالا تیم فوتبال دبیرستان ابن‌یمین قهرمان فوتبال دورهٔ اول دبیرستان های مشهد دیده میشود.

کشاورزان چای بلاتکلیفند

خبرنگار ما از لاهیجان مینویسد همه ساله سازمان برنامه قبل از بهره برداری محصول چای بمنظور خرید محصول مزبور اقداماتی بعمل میاورد ولی با اینکه از هفته آینده بهره برداری محصول چای در لاهیجان و قراء اطراف شروع میشود متاسفانه تا کنون سازمان برنامه برای خرید آن اقدامی بعمل نیاورده است بدینجهت هم اکنون عموم کشاورزان بلاتکلیف و سرگردانند.

اهالی از سازمان برنامه انتظار دارند که هرچه زودتر برای خرید محصول چای دستور مقتضی صادر شود.

خطر مالاریا

خبرنگار ما از دزکز اطلاع میدهد با اینکه هنوز هوای این منطقه سرد است معهذا از هم اکنون سیل پشه‌های مالاریا بطرف شهر سرازیر شده و اهالی در معرض خطر و ابتلا به بیماری مزمن مالاریا قرار گرفته‌اند.

بقرار اطلاع علت ازدیاد روز افزون پشه های مالاریا نامردابهائی است که در کنار مزارع بوجود آمده است.

ناامنی جاده امور پستی را مختل کرده

و معلوم نیست تکلیف مردم در این میان چه خواهد بود

چندی پیش طبق تقسیم اداره پست و تلگراف مقرر گردید که مرسولات ومحمولات پستی بندر دیلم از طریق بهبهان وسیله پیکهای پستی هندیجان حمل و توزیع شود.

ولی متاسفانه بعلت ناامنی این منطقه وطغیان رودخانه «زهره» هم اکنون چندین روز است که پیکهای پستی و هندیجان از عبور و مرور بین بهبهان و دیلم خودداری نموده و هیچ چه حاضر بعدول از تصمیم خود نیستند

بطوریکه اینك چندین روز است که محمولات و مرسولات پستی بندر دیلم در هندیجان بلاتکلیف مانده و معلوم نیست سرانجام مسئله حمل و نقل پست چگونه حل خواهد شد

ساختمان بهداری در شرف انهدام است

خبرنگار ما از سولده طی گزارشی مینویسد. براثر گذشت زمان و عدم توجه مسئولین اداره بهداری ساختمان این اداره که در زمان اعلیحضرت فقید بنا شده است در شرف انهدام و ویرانی و بیم آن میرود که با نزول مختصر بارانی بکلی درهم فرو ریزد.

اهالی از شهرداری سولده انتظار دارند که حداقل از محل صدی ده سهم بهداری ساختمان مناسبی که متناسب با شئون شهر و احتیاجات اهالی باشد بنا نماید.

کربلائی حسن برای خرید آرد شهر رفت و

پس از ۷ روز جنازه‌اش را از آب گرفتند

خبرنگار ما از گنبدکاوس مینویسد چند روز قبل شخصی بنام کربلائی حسن هنگام عبور از رودخانه «جاجرم» در آب غرق شد. کربلائی حسن چهار سال قبل از کاشمر به گنبدکاوس آمد و در این مدت در مزارع اطراف بطور روزمزد کار میکرد. امروز کربلائی حسن برای خرید آرد به قریه چای قوشان عزیمت کرد ولی هنگام عبور از رودخانه‌ای که در سر راه او واقع شده بود بسبب زیادی آب غرق شد و آب او را با خود برد کسان وی هرچه جستجو کردند اثری نیافتند تا اینکه پس از هفت روز کشاورزان جسد کربلائی حسن را از آب بیرون کشیدند جریان باطلاع دادسرا رسید بلافاصله آقای فرشید، زیر پس با تفاق پزشك قانونی در محل حاضر شده و پس از انجام تشریفات قانونی جواز دفن را صادر کردند

مایه کوبی عمومی در دهات

بطوریکه خبرنگار ما از علی آباد گرگان گزارش میدهد از طرف ادارهٔ همکاری بهداشت اکیپ مجهزی بمنظور مایه کوبی آبله وارد علی آباد شد این اکیپ که بسرپرستی آقایان کیومرث لاری و علی اصغر حقیقت انجام وظیفه مینماید در دهات اطراف علی آباد بمایه کوبی مشغولند اهالی از اقدامات سازمان همکاری بهداشت منطقه بحر خزر اظهار قدردانی مینمایند.

اخبار شهرستانها

یزد ـ آقای معین‌زاده امین دارائی تفت

سقز ـ آقای دادخواه رئیس اداره دامپزشکی آقای جاویدان فرماندار

داراب ـ آقای سرگرد بیضائی فرمانده گروهان ژاندارمری ـ آقای عباسی رئیس اداره ثبت اسناد. بانو اعظم دخانچی مامای بهداری

پل سفید ـ آقای صفرعلی ترابی رئیس نمایندگی بانك ملی ایران ـ آقای فضل اله امیرسلیمانی رئیس اداره پست و تلگراف.

خلاصهٔ خبرهای شهرستانها

گلوگاه ـ اهالی این بخش بعلت عدم وسیله ارتباط تلفنی در مضیقه میباشند و تقاضا دارند یکدستگاه تلفن در این محل نصب شود.

مشکین شهر ـ فعالیتهای شبانه روزی آقای دکتر مهدی دانشور رئیس سازمان شاهنشاهی مشکین شهر موجب رضایت اهالیست.

بندرعباس ـ چندی قبل بمنظور مبارزه با بیماری تراخم اکیپ مجهزی از طرف سازمان همکاری بهداشت بسرپرستی آقای دکتر جعفرزاده وارد بندرعباس شد و بلافاصله مشغول انجام وظیفه گردید.

شیراز ـ بطوریکه از فرهنگ استان فارس کسب اطلاع شده است دانشسرای عشایری شیراز روز دهم اردی بهشت ماه افتتاح خواهد شد.

یزد ـ آقای اشراقی از طرف دیوان عالی کشور بمنظور رسیدگی بپرونده های مالیاتی اداره دارائی وارد یزد شد.

بندرپهلوی ـ در اثر فعالیتهای آقای معروفخانی فرماندار بندرپهلوی از محل کمك بمستمندان شیر و خورشید سرخ تعداد سیصد دست لباس تهیه و بین دانش آموزان بی بضاعت توزیع شد.

شیراز ـ چند روز قبل یك هیئت بیست و دو نفری اهل لبنان بمنظور مشاهدهٔ آثار تاریخی شیراز و تخت جمشید بشیراز وارد شدند و پس از ۴۸ ساعت توقف بتهران عزیمت کردند.

یزد ـ شهرداری یزد به محل سابق سینمای یزد در خیابان پهلوی انتقال یافت و آقای فرماندار طی مراسم باشکوهی محل جدید شهرداری را افتتاح نمود.

شیراز ـ دختر ۱۶ ساله‌ای بنام احترام روستائی چند روز قبل بقصد رفتن حمام از منزل خارج گردید و دیگر مراجعت ننمود تا کنون مساعی بستگانش برای یافتن وی به نتیجه نرسیده است.

نهاوند ـ کمیسیونی بمنظور پرداخت وام بکشاورزان خشخاش کار سابق در سالن فرمانداری تشکیل شد و قرار شد که با اخذ وثیقه ملکی و معرفی ضامن معتبر بکشاورزان مزبور وام داده شود.

سولده ـ شهردار مولده اقدام بساختمان یك گرمابه مدرن نمود حمام مزبور دارای دو نمرهٔ خصوصی و یك حمام دوش عمومی خواهد بود که قریبا مورد استفاده قرار خواهد گرفت.

شیراز ـ آقای پروفسور والس استاد دانشگاه کلمبیا و بانو بمنظور بازدید از آثار تاریخی باتفاق آقای دکتر صورتگر که سمت میزبانی آنان را بعهده دارد بشیراز وارد شدند.

اصفهان ـ آقایان سرهنگ سیدزاهد حسینی و امیرالدین قریشی و شاهدجعفر رضوی و تیمسار سرتیپ رضا وابسته نظامی پاکستان بمنظور بازدید آثار تاریخی به اصفهان وارد شدند و از کلیه بناهای تاریخی بازدید بعمل آوردند.

بندرپهلوی ـ آقای انتهاج نماینده مجلس شورای ملی باتفاق آقایان معتمد رئیس انجمن شهر و فریدون طالب‌پور شهردار بندرپهلوی از تهران وارد این شهر شدند و ضمن سرکشی بامور اصلاحی شهر وعدهٔ همه گونه مساعدت دادند.

اصفهان ـ آقای مجید موسوی رئیس دادگستری استان دهم بعتبات مشرف شده بود مراجعت نمود.

مردی همسر خود و مادرزن برادرش را

بقتل رسانید. قاتل دستگیر شده و در اولین جلسه بازپرسی بعمل خود اعتراف کرده و گفته است

برای دفاع از ناموس و شرف خود مرتکب این عمل شده‌ام

چند روز قبل مقارن ساعت دو بعدازظهر در یکی از محله های قدیمی شهر مشهد شخصی بنام سیدعلی غفوری همسر و مادرزن برادر خود را بطرز فجیعی بقتل رسانید.

وی از مدتی پیش بهمسر خویش موسوم بمعصومه مظنون شده و در تعقیب وی بود تا اینکه چند روز پیش جسته و گریخته شنید که مادرزن برادرش بنام «رقیه» همسر و برافریب داده و او را منحرف کرده است. بهمین منظور تصمیم میگیرد که بنحوی از رقیه و همسرش معصومه انتقام بکشد تا اینکه چند روز قبل هنگامیکه متوجه می‌شود که بجز رقیه همه از منزل بیرون رفته‌اند ابتدا در منزل را محکم می‌بندد و سپس باطاق رقیه رفته و باوی گلاویز میشود.

رقیه با اینکه زن مسنی بوده معهذا مدت زیادی در مقابل حملات سیدعلی مقاومت میکند ولی سرانجام در زیر ضربات محکم وی تاب نیاورده و از پای درمیآید.

در اینموقع سیدعلی جسد رقیه را کشان کشان بحیاط منزل برده و در چاه آب سرنگون مینماید و سپس کسی را بسراغ همسرش میفرستد.

معصومه پس از ورود بمنزل و مشاهده قیافه خشمگین سیدعلی متوحش میشود ولی سیدعلی بعنوان اینکه خسته است و احتیاج باستراحت دارد وی را باطاق خواب میکشاند و در آنجا ناگهان او را بزمین کوبیده و بقصد کشت همسرش را میزند بطوریکه معصومه نیز پس از چند دقیقه در حالیکه از تمام بدنش خون میریخته جان میسپارد.

بزودی کسان معصومه بمنزل میآیند و پس از اطلاع از واقعه جریان را بمامورین کلانتری بخش ۴ اطلاع می دهند و مامورین پس از چند ساعت سیدعلی را در مقابل موزه آستانقدس دستگیر مینمایند.

سیدعلی در اولین جلسه بازجوئی بقتل معصومه و رقیه اعتراف و اظهار میکند که بخاطر دفاع از شرف و ناموس خود همسر و مادرزن برادرش را بقتل رسانیده و اینك آماده استقبال از مرگ است. اکنون پرونده امر زیر نظر آقای بریمانی بازپرس شعبه ۲ دادسرا تحت رسیدگی است.

چگونه در امتحانات شرکت کنند..؟

چندی قبل باستحضار خوانندگان عزیز رسید که عموم دانش آموزان دبیرستان عماد و سده، بعلت نداشتن دبیر انگلیسی دست بتظاهراتی زدند و سرانجام اولیاء فرهنگ بآنها وعده دادند که بزودی این نقیصه را برطرف ولی متاسفانه با اینکه سال تحصیلی جدید در شرف اتمام است. تا کنون از ورود دبیر زبان باین شهر خبری نیست و سال تحصیلی نیز در شرف اتمام میباشد و معلوم نیست شاگردانی که از اول سال تا بحال بدون دبیر بوده‌اند چگونه بایستی در امتحانات شرکت کنند

اتوبوس براثر سرعت زیاد واژگون شد

و یکنفر زن کلیمی آنا بقتل رسید

چند روز قبل هنگامی که اتوبوس شماره ۶۴۰ بر اندگی حسن یحیی پور از تهران عازم همدان بود در نزدیکی قریه ماهینیان بعلت سرعت زیاد واژگون گردید.

در این حادثه یکنفر زن کلیمی بنام همینه بتامین آنا بقتل رسید و چند نفر نیز سختی مجروح شدند.

مجروحین بلافاصله ببهداری همدان اعزام شدند و راننده نیز دستگیر و تحت تعقیب قرار گرفت.

فعالیت شهرداری

طبق گزارش خبرنگار ما از سده اصفهان از بدو انتصاب آقا رضا شاهین بسمت شهردار سده وضع نان و گوشت در این محل بهبودی یافته و فعلا نان و گوشت بحد وفور در اختیار مردم قرار دارد همچنین از چند روز قبل ساختمان خیابان شاهین شهر شروع گردید و اغلب بیکاران بکار گماره شده‌اند

همه‌جا بدنبال دکتر میگشت ، بهرسو روی آورد ، سربازی لیمه جان داشتن را می‌جوید و ناله‌کنان میگفت «آب ! خانم کمك کنید ، آب !»

ورزش

درباره تیم اسپارتاك ارمنستان

تیم فوتبال اسپارتاك ارمنستان شوروی روز جمعه گذشته باتیم فوتبال نیروی هوائی بازی کرد ودر نتیجه ۵ بریك پیروز شد.

تیم اسپارتاك فردا باتیم فوتبال آبادان روبرو خواهد شد ومسابقه آخر هم روز جمعه آینده باتیم تاج خواهد بود.

پس از مسابقه اسپارتاك ـ نیروی هوائی درباره ارزش تیم ارمنستان عده‌ای باین نتیجه رسیده‌اند که تیم مهمان سیار نیرومند است واحتمال قوی دارد که در مسابقه‌های دوم وسوم نیز پیروز گردد:

آنچه مسلم است تیم اسپارتاك بفنون فوتبال آشنا است ودرضمن دارای فورم کامل نیز میباشد.

بعضی از مطلعین فوتبال پس از تماشای بازی اول نظر داده‌اند که این تیم بهتر از تیم باکو است که چندی پیش مهمان ما بوده است:

همچنین شایع است که تیم اسپارتاك از تیمهای دیگر ارمنستان «یار» گرفته و درواقع یك تیم مختلط است.

درباره این تیم گفتگو خیلی زیاد است. گویا این تیم بتیم اتریش زده واز تیم معروف دینامو ی مسکو برده وتیم ملی آلبانی هم از این تیم سه بریك شکست خورده است.

درباره هر تیم «افسانه» ساختن واورا خیلی «بزرگ» نشان دادن کار همیشگی ما است. بخصوص درچند سال اخیر ما از این قبیل تیمهای «ترسناك!» خیلی دیدیم.

دوسال پیش تیم «پالان دوکن» از ارضروم بتهران آمد. مبلغین وقت تیم مزبور را تیم «قهرمان خاورترکیه» نامیدند.

درصورتیکه خود سرپرست تیم از «عنوان» خود خبر نداشت.

تیم آسوریهای لبنان بتهران آمد وبه تیم ما باخت ودرضمن سرپرست تیم به خبرنگاران گفت «شما بهتر از ما بازی میکنید».

هنوز فراموش نکرده‌ایم که یکی از دبیران فدراسیون فوتبال تیم ملی سوریه را «یکی از قویترین تیمهای اروپا» معرفی میکرد خلاصه تیمهای عجیب، غریبی به کشور ما آمدند باهمه عناوین والقاب بلند بالا از ما شکست خوردند ورفتند.

زمانی ما فوتبال داشتیم. بهر ترتیب مسابقات دوره‌ای باشگاهها مسابقات کاپ انجام میگرفت. گاهی درمیان تیمها رقابت شدید ایجاد میشد. صحیح است که در بین رقابت‌ها اعمال غیر اصولی هم بچشم میخورد ودر نتیجه عده‌ای ناراحت میشدند ولی بالاخره هرطوری بود مسابقات خاتمه مییافت و درجه بندی (کلاسمان) تیمها معین میگشت.

در ۳ سال اخیر بتدریج سطح (استاندارد) فوتبال ایران پائین آمد. فدراسیونهای نوظهور پدید آمدند. ودر نتیجه عدم توجه مسئولین چندین تیم فوتبال از بین رفت. وعده‌های توخالی جای مسابقات را گرفت. ارتباط شهرستانها با مرکز قطع شد. دیگر نه مسابقه، نه ارزش ونه فورم خریدار نداشت. بدون اینکه در میدانهای فوتبال حرکتی دیده شود هر که زورداشت حرفش بکرسی می‌نشاند و متأسفانه رقابت‌های گذشته بدشمنی‌ها مبدل گشت.

وحتی مسابقات به اصطلاح دوره‌ای باشگاه‌های تهران ناتمام ماند.

درشرائط نامناسبی تیم فوتبال تهران بمسافرت شوروی پرداخت. جوانان ما از این مسافرت استفاده بردند. فوتبالیست های تهران باردیگر مشاهده کردند که درممالك دیگر فوتبال تابع مقررات و اصول است. دیگران بدون تمرین مسابقه ترتیب نمی‌دهند وبدون مسابقه هم تیم دعوت نمیکنند.

اصولا تیمی که آماده نیست حق مسابقه ندارد. یك تیم اگر در مسابقات داخلی بدون تمرین بازی کند صد در صد شکست میخورد. از طرف دیگر تیمهائی که آماده نیستند هیچ عنوان صلاحیت ندارند که از خارج تیم دعوت کنند ویا بمسافرت خارج بپردازند. فدراسیونهای هر کشور در اینمورد منتهای حساسیت را از خود نشان میدهند.

تاچه اندازه جای تاسف است که مسئولین فوتبال ما از مسافرت شوروی دست خالی برگشتند از سخنان مسئولین معلوم بود که درخصوص امور تشکیلاتی تجربه زیادی نگرفتند

با اینکه از تماسهای آینده (منظور مسافرت تیمهای باکو وایروان به ایران است) مطلع بودند مع الوصف بخودشان زحمت ندادند که برای حفظ آبروی ورزش ایران لااقل به فوتبال تهران سر و صورتی بدهند

درمسابقات باکو دیدیم وشنیدیم از رئیس فدراسیون گرفته تافوتبالیستها همگی اعتراف کردند «که تمرین نداریم وآماده نیستیم».

درهرصورت بس از تیم باکو اکنون تیم اسپارتاك ارمنستان درشهرما بسر میبرد.

آیا قدرت واقعی تیم اسپارتاك چیست؟

بدون تردید این تیم وضع فوق العاده‌ای ندارد

مانند تیم باکو تیمی است آماده وورزیده ولی از لحاظ «فن» متوسط اگر فوتبالیست های ما تمرین حسابی وفرم میداشتند باین آسانی از این قبیل تیمها نمی‌خوردند و نمی‌خورند

آیا کدام تیم قویتر است تیم باکو ویا اسپارتاك

درمسابقه اول تیم باکو از نظر فنی مجهزتر بنظر میرسید باپاسهای کوتاه وسریع حمله میکردند جاخالی میگرفتند وجاه دروازه شوت میزدند افراد تیم اسپارتاك از لحاظ قوای جسمانی (فیزیکی) نسبت به تیم باکو برتری دارند

کنترل توپ ارمنی‌ها بهتر از تیم باکو است. ولی افراد تیم اسپارتاك توپرا جلو میبرند واغلب علاقه دارند که بدون شوت گل بزنند. تیم باکو بازیکنی مانند گوشه راست وبغل راست اسپارتاك نداشت ولی بازی دسته جمعی باکو جالبتر از اسپارتاك بود

فراموش نکنیم که تیم باکو باکلنی تهران بازی کرد وهنرنمائی کرد (البته باتیم تمرین نکرده تهران) تیم اسپارتاك باتیم ضعیف نیروی هوائی بازی کرد

بنظر ما پس از مسابقه آبادان میتوانیم درباره ارزش تیم اسپارتاك سخن بگوئیم، زیرا لازم است که این تیم با یك تیم نسبتاً نیرومند روبرو شود وپس از آن در مورد نقاط مثبت ومنفی قضاوتی بعمل آید

درمسابقه دوچرخه‌سواری بین آبادان ـ اهواز و بالعکس دسته تهران پیروز شد

برطبق خبر تلگرافی که ازخبرنگار خود از آبادان دریافت داشته‌ایم. مسابقه دوچرخه‌سواری بمسافت ۲۸۰ کیلومتر زیر نظر فدراسیون دوچرخه سواری وتربیت بدنی آبادان، ساعت ۹ صبح روز پنجشنبه پنجم اردیبهشت و جمعه ششم اردیبهشت از آبادان باهواز وبالعکس انجام درنتیجه دسته تهران اول، ودسته آبادان دوم شد.

انتظامات این مسابقه بعهده لشکر نیروی جنوب وژاندارمری بود. جوائز این مسابقه که عبارت بود از ۱۴ قطعه مدال وکابهای نقره توسط آقای مهندس نقوی فرماندار آبادان درحضور استاندار و آقای اسدبهادر رئیس فدراسیون توزیع گردید.

شروع مسابقات کشتی آزاد پایتخت

مسابقات انتخابی کشتی آزاد پایتخت زیر نظر فدراسیون کشتی کشور از روز دوشنبه نهم اردیبهشت ماه (فردا) درسالن پارك شهر انجام خواهد شد و وزن کشی درهمان روز بعمل میآید.

تیمهای کشتی وفوتبال تاج بترکیه میروند

امروز اطلاع حاصل کردیم که باشگاه پالان دوکن ارضروم از تیمهای کشتی وفوتبال باشگاه تاج دعوت نموده است که برای انجام مسابقه بان شهر عزیمت نمایند

این دعوت درمقابل دعوتی است که چندی قبل باشگاه تاج از تیمهای فوتبال و کشتی ارضروم بعمل آورد

تیمهای فوتبال و کشتی باشگاه تاج بشهر های ارضروم سامسون و ترابوزان مسافرت خواهند کرد ومسابقاتی انجام خواهند داد

قرار است این دوتیم در تاریخ ۱۷ تیرماه (عید قربان) بارضروم مسافرت نمایند

تله اسکی شمشك شروع بکار کرد

امروز کسب اطلاع شد که یکدستگاه تله اسکی بطول ۷۵۰ متر بمرتفع ترین قله شمشك کشیده شده است.

رئیس فدراسیون اسکی بخبرنگار ما گفت که این تله اسکی از روز جمعه شروع بکار کرده است، وعده زیادی از اسکی بازان محلی درآن جا شروع بتمرین نموده‌اند.

این تله اسکی توسط فدراسیون اسکی کشور دراداره تسلیحات ارتش ساخته شده وموضوع مهمی که درآن جلب نظر میکند سرعت آن میباشد که کاملا با تله اسکی های آبعلی تفاوت دارد.

ظرافت واستحکام این تله اسکی کاملا خوب ونظیر تله اسکی های خارجی است.

فوتبالیستهای شوروی در باشگاه بانك ملی

بعدازظهر پریروز فوتبالیستهای تیم اسپارتاك برای تماشای ورزشهای باستانی به باشگاه بانك ملی رفتند و عملیات ورزشی مورد توجه وتحسین آنها قرار گرفت

اطلاعات فرهنگی

فعالیت سازمان برادری جهانی در تهران

باورود سه نفر از روسای این سازمان برای تشکیل شعبه آن شروع شده است

پیشنهاد ایجاد مرکز روابط انسانی در دانشگاه تهران

دکتر کامپستون گفت:

امیداست ایران نیز بتواند از کارخانه برق اتمی استفاده نماید

بطوریکه درشماره دیروز باطلاع خوانندگان رساندیم دو دانشمند امریکائی ویك شخصیت اروپائی برای تشکیل شعبه سازمان برادری جهانی وارد تهران شده اند.

دانشمندان امریکائی عبارتند از دکتر ارتورسی ـ کامپستون استاد فلسفه طبیعی دردانشگاه واشنگتن واقع درشهر سنت لوئیس امریکا ودکتر اورت کلینچی رئیس اداری سازمان جهانی شخصیت اروپائی نیز آقای البرت دسمال وزیر سابق اقتصاد بلژیك ورئیس فعلی کمیته مشورتی انرژی کنگوی بلژیك ورئیس کمیته اروپائی سازمان برادری جهانی میباشد.

دکتر کامپستن متخصص دررشته فیزیك اتمی واز دانشمندان بنام امریکائی است و روز پنجشنبه گذشته کنفرانسی درحضور استادان ودانشجویان دانشکده علوم تهران داد ودرضمن آن عقاید وتئوریهای جدید خود را در فیزیك اتمی بیان کرد

دکتر کامپستن اظهار داشت چون ایران یك کشور کشاورزی است بعقیده من استفاده از نیروی الکتریك ناشی از اتم برای آن خیلی مفید وسودمند است.

نخستین کارخانه برق اتمی درسال ۱۹۵۳ درایالت ایداهوی امریکا بکار افتاد. این کارخانه درحدود ۵۰۰۰۰ کیلووات قدرت داشت استفاده از نیروی اتم برای ایجاد برق درزندگانی بشر حائز اهمیت بسیار است وبا این جهت کشورهای دیگر مانند انگلستان اقدام بایجاد کارخانه‌های برق اتمی کردند.

امیداست کشور ایران نیز بتواند از چنین کارخانه‌ای استفاده نماید.

از نیروی اتم برای حفظ و نگاهداری مواد غذائی وهمچنین دررشته پزشکی برای درمان بیماری‌ها استفاده مینمایند مثلا از رادیو کبالت برای درمان بیماری صعب العلاج سرطان واز مواد مغزی رادیو اکتیو برای درمان غدهٔ مغزی استفاده میکنند.

نیروی اتم در کشاورزی نیز نقش مهمی را ایفا مینماید بدین معنی که نوع کود را برای افزایش محصولات تعیین میکنند واین امر در کشاورزی بسیار موثر ومهم شمار میرود.

لازم بتوضیح نیست که با افزایش جمعیت دنیا احتیاج بمواد سوختنی روز بروز رو بفزونی میرود وازطرفی صنایع ومعادن نفت وذغال سنك موجود در دنیا روبکاهش است بنابراین تنها چیزی که دراین زمینه بشررا بآینده امیدوار میسازد جبران کمبود مواد بااستفاده از نیروی عظیم وشگرف اتم است.

بعقیده من تکنیك وصنعت میتواند احتیاجات مردم را تامین کند واساس همکاری وتعاون را بین مردم دنیا برقرار نماید واین بزرگترین هدف علم وصنعت بشمار میرود.

این سازمان برای بهبود وضع زندگانی مردم اقدامات مفیدی بعمل خواهد آورد بعنوان یك معلم واستاد معتقدم که هدف هر برنامه دردرجه اول تفهیم وتفاهم باشد وهدف از این مسافرت اینست که راه حلی برای ایجاد ارتباط باسازمان های مشابه پیدا کنیم.

بنظر من صنعت وبرادری از یکدیگر قابل تفکیك نیستند.

سپس آقای کلنچی دراین زمینه چنین اظهار عقیده نمود.

فکر همکاری وبرادری ابتدا در حدود پنج هزار سال قبل در مغرب آسیا ودره‌های فرات جود آمد وباتغییراتیکه براثر پیشرفت علم وصنعت در دنیا صورت گرفته این فکر بیش از پیش مورد توجه قرار گرفته است ودرصورت امکان ما میتوانیم شعبه این سازمان را در ایران تاسیس نمائیم.

باید کوشش کنیم با اتخاذ یك روش علمی صحیح وجود دانسرا مورد بررسی قرار دهیم وببینیم افکار خصمانه چگونه در انسان پدیدار میشود چه در اینصورت بهتر خواهیم توانست ترس ودشمنی و خشونت ونفرت را ریشه کن سازیم. ایجاد حس دوستی وبرادری بین مردم دنیا دومین هدف ما را در تعلیم و تربیت تشکیل میدهد وبهمین جهت از طرف این سازمان بدانشگاه تهران پیشنهاد شده است تا یك مرکز روابط انسانی در دانشگاه ایجاد شود چه بزرگترین هدف هر روسه باید ایجاد حس همکاری وبرادری در بین مردم باشد. نسل کنونی باید مسائل فقر و بیسوادی وبیماری را مورد نظر قرار داده و برای از بین بردن آنها باعزمی راسخ و کوششی خستگی ناپذیر اقدام نماید و ازاین نظر ایران بتواند ملل خاور میانه را رهبری کند. اعضاء این هیئت بحضور اعلیحضرت همایون شاهنشاهی پذیرفته شده وبا نخست وزیر ـ وزیر دربار وزیر خارجه ـ اعضاء شورای دانشگاه و بازرگانان ملاقات نمودند.

سازمان برادری درسال ۱۹۵۰ در پاریس تاسیس شد ولی این موضوع بیست سال قبل در امریکا وکانادا مورد مطالعه قرار گرفته بود. درحال حاضر این سازمان دارای ۳۵ شعبه در آسیا و آفریقا و اروپا است.

تاریخ امتحانات دانشجویان عازم خارج

امتحانات زبان فروردین ماه ۳۶ دانشجویانیکه مایلند جهت ادامه تحصیل باارز آزاد بخارج عزیمت نمایند طبق تصمیم اداره امتحانات وزارت فرهنگ روز ۱۰ اردیبهشت ماه انجام خواهد شد.

پروانه داوطلبان درمحل اداره امتحانات روز نهم اردیبهشت توزیع خواهد شد.

دانشگاه

نامه مفصلی بامضای عده زیادی از معلمین تهران باداره رسیده است دراین نامه معلمین نوشته‌اند:

سالهای قبل از معلمین داوطلب امتحانات متفرقه که برای امتحان اسم می‌نوشتند وزارت فرهنگ دستور داده بود که از معلمین و ارتشیها وجه مقرر گرفته نشود بعلاوه این قبیل معلمین بعلت تدریس در کلاس و اشتغال بامتحانات دانش آموزان مدارس درشهر بور جزء تجدید بهادر امتحانات شرکت می‌نمودند متاسفانهٔ اخیرا این حق ومساعدت از معلمین سلب گردیده است البته واضح است اگر معلمی بخواهد درامتحانات متفرقه خرداد شرکت نماید باید خود را در ظرف سال در کلاس آماده نماید یعنی قسمتی از وقت محصلین را در کلاس بخود اختصاص بدهد مخصوصا در سال جاری که هفته‌ای ۲۸ ساعت در کلاس وشب‌ها در اکابر مشغول تدریس هستیم چگونه مقدور است برای شرکت در امتحانات خرداد خود را آماده نمائیم اما اگر مثل سابق امتحانات این قبیل معلمین به شهریور موکول شود در تعطیلات تابستان خود را آماده خواهند کرد. تا باین ترتیب کمك بزرگی به دانش آموزان ومعلمین بشود واین کمك مابه وخرجی هم نخواهد داشت ضمنا در صورت عدم موافقت با این پیشنهاد ترتیبی تا معلمینی که بعلل بالا ناچار از شرکت در امتحان محروم خواهند شد لااقل حق الثبت آنان را بخودشان مسترد دارند.

اطلاعات ـ توجه وزارت فرهنگ را باین تقاضای معلمین جلب می‌نمایم.

اطلاعیه وزارت فرهنگ

قابل توجه اهالی محترم فرهنگ دوست تهران

اداره کل فرهنگ استان تهران بمنظور تاسیس آموزشگاههای جدید احتیاج بچند باب ساختمان مختلف شهر دارد که هر ساختمان باید حد اقل دارای شش اطاق بزرگ مناسب وچند اطاق متوسط وانبار ودیگر متعلقات بوده و وسعت کافی نیز داشته باشد خواهشمند است علاقمندان بفرهنگ که دارای چنین ساختمان هائی هستند برای عقد قرارداد بریاست اداره تدارکات فرهنگ استان تهران (محل سابق اداره مال الاجاره ها در وزارت فرهنگ) مراجعه فرمایند تا ترتیب اجاره آن داده شود کسانیکه دارای یك باچند قطعه زمین بوده ومایل باشند ساختمان هائی مناسب بامدرسه نمایند ممکن است قبلا آن را طبق نقشه باجاره واگذار وقرارداد لازم منعقد وشروع بساختمان نمایند وبرای پانزدهم شهریور ماه سال جاری تحویل ومال الاجاره مربوطه را مرتبا دریافت کنند.

آ ـ ۲۱۰۲ ۱ ـ ۳

مدیر کل فرهنگ استان تهران

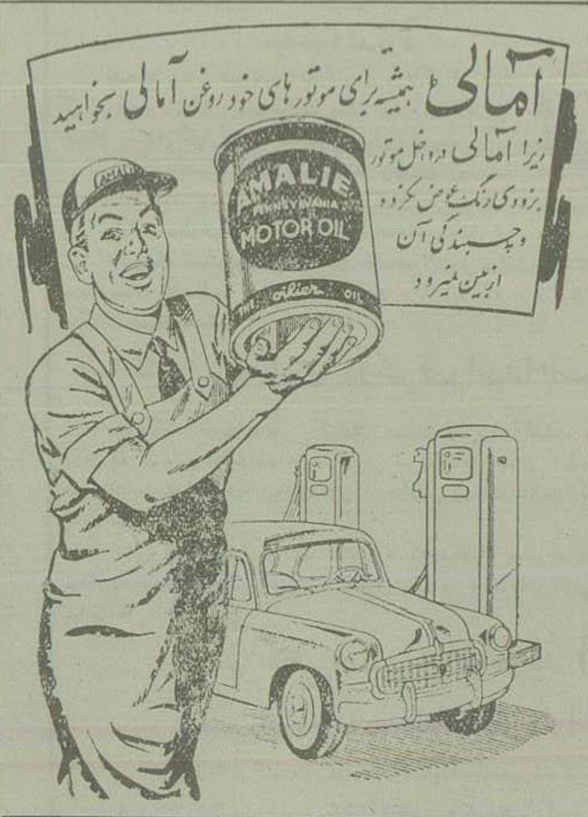

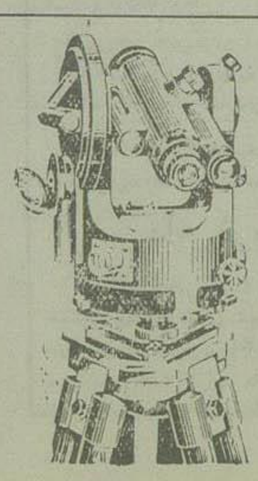

TRANSIT
T IV
دقیقترین و بهترین
تئودولیت وطراز مهندسی
ساخت اطریش
برای ملاحظه وخرید به
شرکت تجارتی آفتاب
خیابان لاله زار مراجعه فرمائید

پارچه های
فیبرن،
الیاف
ابریشمی ونخ فیبرن

الیاف: مات شانه‌خورده، نخ رنگ شده شانه خورده

نخ: ماشین سیستم پنبه‌بافی وماشین پشم‌بافی، دستگاه بافت مستقیم، نخ مخلوط استات

پارچه: پارچه‌های فیبرنی، الیاف، ابریشمی، نخ فیبرن

TOHO RAYON CO., LTD.

6, Tori 3-chome, Nihonbashi, Chuo-ku, Tokyo, Japan Cable: HORAY TOKYO
17, 5-chome, Fushimi-cho, Higashi-ku, Osaka, Japan Cable: TOVISRAY OSAKA

بر باد رفته ـ ۳۷۸

پیش من بیا

دامنش را بالا گرفت وباسرعت زیاد از لابلای صفوف اجساد بجانب دکتر میدوید شتافت. دستش را بروی بازوی دکتر گذاشت وحس کرد که بازوی طبیب از خستگی میلرزد ولی درصورتش هیچ اثر ضعف نمودار نبود.

فریاد زد:

ـ آه دکتر! باید با من بیائی. ملانی دارد فارغ میشود...

سرش را بلند کرد وباتعجب نگاهی باو انداخت. مثل اینکه معنی حرف اورا نفهمیده. مردی که در کنار پایش بروی زمین افتاده بود و سرش بروی قمقمه‌ای قرار داشت ازسخن او لبخندی تلخ زده وگفت:

ـ هیچکس دیگر درخانه نبود از او نگهداری کند؟

اسکارلت حتی سمت او نگاه نکرد، فقط بازوی دکتر را تکان داد:

ـ دکتر. موضوع ملانی است! بچه‌اش دارد بدنیا میآید. باید بیائی! او.. او..

دیگر! حالا موقع ادب بخرج دادن نبود؛ ولی از آن مشکلتر اینکه درمرابر چشم وگوش صدها سرباز نالانی که متوجه اش بودند کار مشکلی بود که از یك زن آبستن صحبت کند. سربازی لیمه‌جان گفت:

ـ دکتر! خیلی درد میکند! خواهش میکنم کمك کنید...

غرشی بگوش اسکارلت رسید:

ـ بچه؟ خداوندا، مگر دیوانه شده‌ای؟ من چطور اینهمه سرباز لیمه‌جان را که دارند میمیرند ترك کنم وبدنبال تو بیایم! برای یك بچه لعنتی بگذارم صدها سرباز بمیرند.؟ بروزنی را پیدا کن که بتو کمك کند! زن مرا ببر!

صورتش ازخشم ونفرت کشیده شده بود. عصبانیتش متوجه او نبود، بلکه متوجه دنیائی بود که چنین حوادثی ممکن بود در آن اتفاق بیافتد

دهانش را باز کرد تا باو بگوید چرا با نومید نمیتوانست بماند؛ ولی بلافاصله آنرا بست. او نمیدانست که فرزند خودش مجروح شده. متحیر بود که اگر دکتر از این راز دردناك اطلاع پیدا میکرد آیا باز هم آنجا میماند؟

ولی مثل اینکه کسی باو میگفت اگر در این لحظه حتی فیلیپ هم میمرد باز هم دکتر در آنجا میایستاد وبجای آنکه به یکنفر کمك کند بجان صدها تن میرسید.

ـ نه دکتر! باید بیائی! تو خودت گفتی که ملانی زائیدنش طبیعی نیست و...

آیا این خود او بود که اینطور حرف میزد؟ آیا خود اسکارلت بود که آنجا ایستاده وباین طرز دور از ادب وباصدای بلند در این جهنم حرارت ودرد صحبت میکرد؟

ـ دکتر! اگر تو نیائی ملانی خواهد مرد..

دستش را باخشونت پس زد و مثل اینکه صدای اورا درست نشنیده گفت:

ـ ملانی بمیرد؟ همه اینها خواهند مرد! تمام این عده را که می‌بینی! دیگر نوار زخم بندی نیست. کتین نیست. کاور وفرم نیست. غلام نیست. حتی یك ذره مرفین هم نیست که این مجروحینی که حالشان خیلی وخیم است کاری برایشان بکنم. خدا این شمالیها را لعنت کند! خدا سزایشان را بدهد!

از: نیویورک تایمز

The New York Times.

تاریخ اردن پر از تحولات دائمی است

اردن در خاور میانه برای روشن کردن آتش، حکم فندک را دارد

اردن در خاور میانه مانند فندک است.

ملک‌حسین که بیست‌ویکسال دارد، پسرارشد ملک‌عبدالله‌است. ملک‌عبدالله ازانگلستان، قلمروی دربیابان برای خود بدست آوردوامیدواربود که‌سوریه را نیزجزء حکومت‌خود کندلیکن‌در سال۱۹۵۱ بدست یکی‌ازافراطیون‌عرب بقتل‌رسید.

نیمی ازیک‌میلیون وپانصد هزارنفر اردنی ازاهالی فلسطین‌سابق‌هستند که در نتیجه جنگ‌اعراب و اسرائیل در ۱۹۴۸ تابعیت‌اردن‌درآمدند.

بیشتر این‌افراد ازمخالفین‌سرسخت اسرائیل و کشورهای غربی هستندو ۴۵۰ هزار نفرشان ازمحل کمکهای سازمان ملل‌متفقق بیناهندگان‌عرب زندگی میکنند.

اینان ازنظر اقتصادی‌بی‌نواوفقیرند لیکن ازنظرسیاسی مایه‌فتنه‌وآشوب هستند.

سرزمین فلاحتی

مساحت اردن ۳۷۵۰۰ میل‌مربع است.

ازطرف غرب۳۵۰ میل بااسرائیل مرز مشترک‌دارد واین‌مرز ازرودخانه اردن آغاز میگردد واز مغرب‌بسوی فلسطین‌قدیمی واورشلیم میرودوسپس ازآنجادرامتداد بحرالمیت‌بطرف‌شرق رمیگردد.

همسایگان دیگر اردن، سوریه ـ اق وعربستان سعودی هستند.

اردن کشوری فلاحتی‌است‌ولی‌فقط ده‌درصد اززمین‌های آن قابل کشت وزرع‌است.

یک‌چهارم ازموادغذائی‌آن باید از خارج‌واردشود.

بیشتر زمین‌های حاصلخیز که‌درآن گندم، جو، لوبیا، نخود وتاک‌رویانده میشود درناحیه فلسطین وبخش شمال غربی کشور قراردارد.

بقیه‌زمین‌های اردن فلات مرتفعی است که‌بکارچراندن گوسفند، بز، وشتر که متعلق بقبایل بدوی‌است ، ماده صادراتی‌عمده‌اردن‌سنگ‌فوسفات‌وپتاس است .

اردن‌دارای‌صنایع داخلی محدودی است‌وامیدواراست که‌ایستگاههای‌برق

عقابهای صحرا

وآب تاسیس‌نمایدوچند طرح آبیاری بموقع‌اجرا انگذارد.

کمک آمریکا برای ساختمان راه

آمریکا ازسال۱۹۴۵ برای ساختن راههائی که‌ببازارهای‌تجارت میپیوندند باردن کمک میکند. جاده‌های‌جدید بایدجانشین‌جاده‌هائی که براثر تقسیم فلسطین ازاستفاده افتاده‌است، گردد.

درشهرقدیمی‌اورشلیم معابدی وجود دارد که برای پیروان‌سه مذهب‌اسلام ومسیح وبهودمقدس‌است.

شهر بتلهم نیز که‌حضرت‌عیسی‌درآنجا بدنیاآمد، دراردن واقع شده‌است. در حدود۱۲ درصدازاهالی‌اردن‌مسیحی‌و بقیه مسلمانند.

درآمد ملی اردن مرقمی کمتراز ۱۱۲میلیون دلاربرآورد میشود. ۳۵ میلیون‌دلارازاین‌مبلغ، درگذشته‌طبق قرارداد‌نظامی‌اردن وانگلستان، توسط بریتانیا پرداخت میشد. ولی‌پس‌ازآنکه درماه گذشته، مصر، عربستان‌سعودی‌و سوریه تعهد کردند که‌سالیانه‌این‌مبلغ راباردن‌خواهندپرداخت، اردن‌قرارداد سابق‌راباانگلستان‌لغو کرد.

درزمان‌موسی، سرزمینی که‌اکنون اردن نامیده میشود ، بنام موآب و ادمون‌شناخته میشد وقوم یهودیش‌از آنکه خانان‌ازمصر برسد، دراین‌نواحی سرگردان بوده وسپس اردن بتصرف آمونی‌ها، بنگلی‌ها درآمد.

دراشغال دیگران

رومیهادر ۱۰۶ سال بعدازمیلادمسیح اردن را اشغال کردند دوره اشغال رومیها برای اردن سعادت‌آمیزبودو مابه‌ترقی‌آن‌شد .

ولی براثرآنکه بعدبتصرف‌اعراب‌و ترکهادرآمددچارانحطاط گردید و سپس درقرن۱۶و۱۷ نسبت بدوران گذشته‌پیشرفتهائی نمود انگستان‌پس ازجنگ جهانی‌اول‌بنام امیرعبداله که دردوره جنگ متعلق‌اوبود ناحیه‌واقع درغرب رودخانه‌اردن‌را منزع نمودو بدستور جامعه‌ملل سابق آنرا تحت قیمومیت‌خوددرآورد.

انگلستان‌این‌ناحیه‌را «ماوراء اردن نامید وسپس‌درسال۱۹۴۶ بآن‌استقلال داد وامیر عبدالله شاه‌شد.

ملک‌عبداله درسال۱۹۴۸ همراه‌سایر کشورهای‌عربی بجنگ‌با کشوراسرائیلی که‌تازه بوجودآمده‌بود پرداخت وبا شعبه سازمان‌ملل‌متحد برای بوجود آمدن‌فلطسین مخالفت نمود.

بر اثر این‌جنگ ملک‌عبداله۲۱۲۵ میل مربع اززمین‌های اسرائیل را بدست‌آورد که درسال ۱۹۵۰ رسما ضمیمه اردن‌شد .

شایع‌است که‌قتل‌ملک‌عبداله‌بدست یکی ازافراطیون عرب بدینجهت‌بود که ملک‌عبداله‌حاضر شده‌بودبااسرائیل قراردادصلح‌جداگانه‌ای‌امضاءنماید،

پسر اوملک‌طلال‌اول‌درسال۱۹۵۲ از طرف پارلمان‌بعلت‌اختلال حواس از سلطنت خلع گردید واز آزمان‌بعد ملک‌حسین‌پادشاه‌اردن‌است.

از: آخر اساعه

خاطرات رشیدعالی گیلانی

ـ۴۳ـ

خوب‌بیادارم که‌عده‌ای ازافسران ارتش بمنزل طه‌الهاشمی‌رفتند تااو راملاقات‌نموده‌ونصیحت کنند که‌ازسیاست‌خوددست‌بردارد.

توفیق‌السویدی که‌درمنزل طه‌الهاشمی بود بادیدن‌افسران مراشفت و برآنها فریاد کشیدو گفت:

ـهرچه‌میخواهیم‌انجام میدهیم وشماباید دراین‌امورهیچگونه دخالتی ننمائید .

رهبران نهضت ارتش

افسران‌چندین‌مرتبه سعی کردند که‌به‌این‌بحران‌خاتمه‌ببخشندوعراقدا ازخطر نجات‌دهند .

باور کنید که‌هیچیک ازاین‌افسران عداوتی‌باکابینه‌طه‌الهاشمی‌نداشت.

فقط‌خودرانگهبان استقلال کشور میشمردند آنهامیخواستند که کشور خودرامستقل وآزاد به‌بینند ولی‌حوادث‌ازآنهازودتر پیش‌آمد.

رهبران نهضت ارتش منزل طه‌الهاشمی رفتند .

خواستنداورااز‌ادامه‌سیاست خودبرحذرسازند

طه‌الهاشمی خواست که‌اطمینان افسران‌رابخودجلب نمایدبدین‌جهت بآنها گفت :

خبرهای ناراحت کننده‌ای دارم میترسم که‌وضع‌درمناطق عشایری رو بوخامت‌برود ومنجر بانقلاب گردد

افسران‌ازاوپرسیدند

ـازماچه‌میخواهی تاانجام‌دهیم؟

بآنها گفت :

ـ می‌خواستم‌ببینم‌آیا ارتش‌حاضراست برای‌مبارزه‌بااین گونه‌اغتشاشات که‌علیه‌دولت‌انجام میشودفعالیت‌نماید؟

افسران‌پاسخ دادند.

ـ مابعنوان‌فرماندهان ارتش‌خاطرنشان میسازیم که‌فقط طبق‌دستوراتی که‌صادرمیشود عمل خواهیم کرد.

طه‌الهاشمی‌بازپرسید:

ـ خواستم‌بفهمم که آیاشماهمچنان دوستان‌من‌خواهیدبود یانه؟

افسران گفتند :

ـ با کمال‌صراحت بایدبگوئیم که دیگر مادوستان شمانخواهیم بود زیراسیاست شما میان‌ماوشما جدائی‌انداخت. این‌صراحت‌لهجه افسران، طه‌الهاشمی رابی‌اندازه‌عصبانی وناراحت‌ساخت زیراشاگردان وبرادران وی صراحتاازاو دورمیشدندوبوی کمک نمیکردند.

طه‌الهاشمی باصدائی‌حاکی‌از شکست‌بافسران گفت:

ـ پس‌اگرچنین است‌من‌نمی‌توانم‌بکارخود ادامه‌دهم‌واستعفاخواهم‌داد.

طه‌الهاشمی، هنگامیکه مطمئن‌شد که ارتش‌بادی‌همکاری نخواهد کرد ونخواهدتوانست که متعهدخودرادائر بتفرقه‌انداختن‌میان‌رهبران نهضت‌ارتش انجام‌دهدتصمیم باستعفا گرفت.

وی‌استعفای خودرا نوشت‌واستعفانامه خودراجلوی‌افسران‌انداخت.

نیویورک‌هرالدتریبون

NEW YORK Herald Tribune

آمریکا ۱۵۰ میلیون دلار به‌لهستان کمک می کند

فرصتی که آمریکا درلهستان بدست آورده ، فرصت مناسبی است اما اگر از دست برود شکست عظیمی خواهد بود

هنگامیکه دولت کومولکادرلهستان روی‌کار آمد: ایالات‌متحده‌دراین کشور فرصت‌مناسبی بدست‌آورد :

فرصتیکه ازآن‌صحبت‌میکنیم این میشود که لهستان ازتماواشکال تسلط وکنترل شوروی‌ها رهائی‌یابد ،نمونه مجارستان خطراقدامات‌سریع‌ودوری زیاداز کشورهای اقمار شوروی‌رانشان داد.اماخودمختاری اندکی که کومولکا برای‌لهستان‌بدست آورد ومعتدل‌ساختن رژیم‌پلیسی دراینکشور ، نشانه بهبود اوضاع‌است .

امریکا فرصت‌مناسبی‌بدست آورد که بلهستان‌نشان دهد غیراز واستگی‌ی بشوروی‌راه‌دیگری‌نیز دارد وبه‌تجدید تشکیلات‌اقتصادلهستان‌ربنیان‌آزادتری کمک نماید .

لهستان‌دریافته‌است که‌تکنیک‌متمرکز وآمرانه‌ای که‌شوروی‌ها براقتصادیات این کشور تحمیل‌نموده‌اند نه‌تنهامانع تکامل‌اقتصادیات‌لهستان‌است‌بلکه‌بیفایده نیزهست .

رهبران‌شوروی‌هم‌باین‌نتیجه‌رسیده‌اند لیکن آنان استنباط کاملی‌از مسئله ندارند

لهستان‌برای‌دست کشیدن ازسیستمی که‌ازورشو ودروهله‌آخر از مسکو رهبری میشود برای‌عدم‌تمرکز بیشتر صنایع ،رهائی‌یافتن ازجنگ‌سهمیه‌هائی که برتولید کنندگان‌وخاصه‌دهقانان تحمیل‌شده ، نیازمندبه‌غذا وموادخام است .درخواست‌اساسی‌لهستان‌ازایالات متحده دریافت گندم وپنبه ، براساس اعتبارات‌دراز مدت‌است .

هیئت‌اقتصادی‌لهستان که‌بآمریکاآمده بمنظور دریافت یک‌اعتبار۳۰۰میلیون دلاری‌مذاکره‌نمود. لیکن‌ایالات‌متحده بااعتباری‌بمبلغ ۷۵ میلیون‌دلارموافقت کرد . اکنون‌انتظار میرود که برای برآوردن حداقل‌نیازمندی‌های‌لهستان بایک‌اعتبار ۱۰۰میلیون‌دلاری موافقت شود ممکن‌است این‌مبلغ‌تا۱۵۰میلیون دلارهم‌برسد محققاً این‌مبلغ بادرنظر گرفتن‌مورد استعمال‌آن زیادنیست. اگر کومولکاتوفیق یابد که اقتصادیات لهستان‌راروی‌پای‌خود نگاهدارد، تأثیر آن‌درمیان کشورهای‌جبهه‌شوروی‌و خود شوروی‌قابل ملاحظه خواهدبود . از طرف‌دیگر اگردراینکار موفق‌نشود، اگرمردم‌لهستان‌از کمک‌آمریکانا‌امید شوند، نتیجه‌آن‌عقب‌نشینی‌جدی‌سیاست آمریکاوشکست‌واردآمدن‌بامیدآزادی بیشتر کشورهای‌پشت‌پرده‌آهنین است. فرصت‌موجود ، فرصت مناسبی‌است ، اگرازدست‌برود،شکست‌عظیمی‌خواهدبود

آخرین علاج دفع موش
کمون سنس
ساخت آمریکا واردشد

مرکز پخش داروئی فرحبخش
ناصر خسرو تلفن ۵۳۹۶۸
وتمام داروخانه‌ها
آ ـ ۳۰۶۸ آگهی‌ازبیک

مسافرت با
کِ. اِل. اِم
KLM
برای کسب اطلاع به ک. ال. ام توسط
پرس اکسپرس تلفن ۳۴۲۹۱ و
آژانسهای مجازمراجعه فرمائید
شرکت پرس‌اکسپرس تلفن ۳۴۲۹۱
شرکت اسکای ویز تلفن ۴۷۸۵۷
تهران پراول‌آژانس تلفن ۴۱۸۹۱
شرکت ساتی تلفن ۳۱۷۳۶
شرکت لوانت‌اکسپرس تلفن ۴۷۲۷۰
آ ـ ۳۰۸۴

مژده
تلمبه‌شناور منحصر کشور آلمان وارد شد
بهترین وسریع ترین وباصرفه‌ترین وسیله برای آبیاری ـ آب کشی ـ تخلیه‌ویرکردن مخازن آب‌واستفاده در کشاورزی ـ باغداری و خانه‌هاوحتی آتش‌نشانی تلمبه‌های شناورسبک‌انحصاری کارخانه (هاویگ) آلمان می‌باشد قیمت بسیار مناسب‌است.
طالبین‌شرکت سهامی‌تولاخیابان شاهرضا ـ نبش‌خاقانی تلفن۳۹۳۷۲ مراجعه‌نمایند.
آ ـ ۲۴۸۷ ۱ـ۲

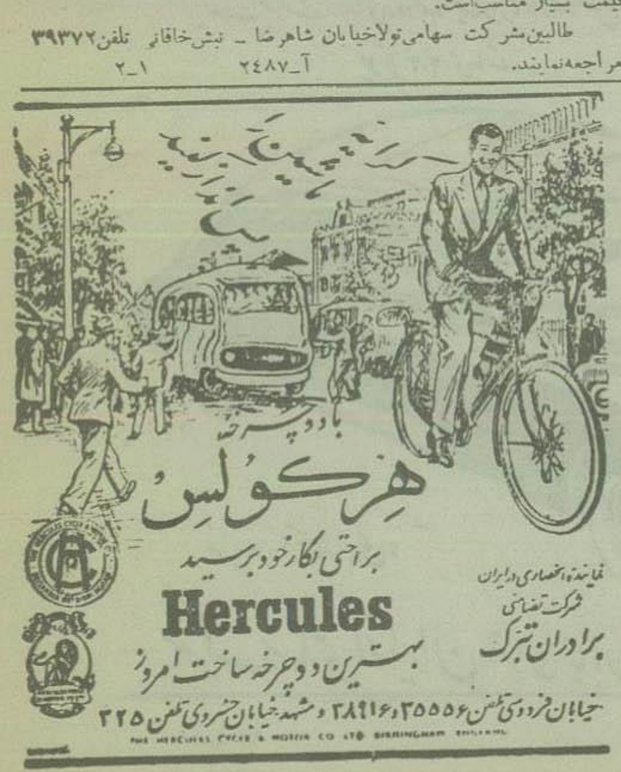

مراکز فروش :
رادیومبین خیابان اسلامبول ـ مغازه محمود خیابان نادری ـ فروشگاه البرز خیابان شاه مقابل بیست متری اول ـ فروشگاه شبان خیابان شاه چهارراه بهرامی مغازه فرشید خیابان شاهرضا اول بهار ـ مغازه علوی خیابان شاهرضا پیچ شمیران فروشگاه صادقی خیابان بوذرجمهری جنب مسجدشاه ـ فروشگاه ملفری چهارراه لاله‌زار.
آ ـ ۳۰۴۲

---

۳۷۹ — بر باد رفته

سربازی که روی‌زمین‌افتاده‌بوددندانهایش درمیان‌ریش‌انبوهش نمودارشدو گفت :

ـدکترکاش‌خدا به‌جهنم‌واصلشان‌میکرد!

اسکارلت‌شروع بلرزیدن کرد. چشمانش ازاشك وحشت میسوخت. پس‌دکتر مید حاضرنبود بااوبرود. دراین‌صورت ملانی میمرد وآیااین آرزوی خودش نبود که ملانی‌بمیرد؟ نه! دکتر حاضر نبودبااوبرود .

ـدکترترابخداقسم. خواهش‌میکنم!

دکترمید لبش را گزید و چانه اش در آنحال که‌سعی‌میکرد خونسردی خودرا حفظ کند کشیده‌ترشد:

ـطفل من! من کوشش خودرامیکنم. بتوقول نمیدهم ؛ اماسعی‌خواهم کرد. وقتی‌کاراین زخمیها تمام‌شد خواهم آمد. سربازان‌شمالی‌دارند واردشهرمیشوند ونفرات‌مادرحال‌حرکت‌هستند. من‌نمیدانم آنها چطور بااین‌مجروحین‌معامله‌خواهند کرد. دیگرقطاری درکارنیست. خط‌میکون‌بدست آنهاافتاده می‌بینی وضع ازچه‌قراراست ؟ بااینحال سعی‌خودرا میکنم. حالازود برومنزل‌وبیش‌ازاین مرانارا‌حت نکن. بچه‌بدنیا آوردن آنقدرهاکارمشکلی نیست. فقط‌یك‌پرستاری‌را بیندو...

دستی‌ازجانب‌دیگربه‌بازویش‌خورد ودکترشروع به‌دادن دستورباین‌وآن‌شد. مردی که درپائین پای اسکارلت افتاده بودنگاهی ازروی‌شفقت باوانداخت. اسکارلت‌روش‌را برگرداند. دیگرایستادنش درآنجا فایده‌ای نداشت. دکتربکلی‌اورافراموش کرده‌بود.

بازهم باتمام نیروئی که‌دربدن داشت ازلابلای زخمیها عبور کرده وخودرا بخیابان پیچ‌تری رساند. دکترنمیآمد . ناچارخودش‌می‌بایستی همهٔ کارهارابکند. شکرخدا که‌پیرسی‌اقلا ازقابلگی‌اطلاع داشت . سرش‌ازگرمادردمیکرد وحس‌میکرد که‌زیرپوشش سراسرازعرق خیس‌شده وبه‌بدنش‌چسبیده مغزش‌بیحس‌ودست‌وپایش گرخت‌شده بود. آنچه میدید ودیده بوددرنظرش نظیر کابوس دهشتناکی می آمد. با اینکه میخواست ازآنهابگریزد امانمیتوانست‌واعضای‌بدنش‌تکان‌نمیخورد . بادش‌افتاد که راهش‌بخانه چقدرطولانی‌بود وبنظرش‌میآمد که‌هیچگاه پایان نمییافت .

بازهم‌جمله «شمالیهادارندمیایند!» مثل‌ضربات‌چکشی‌درحافظه‌اش تکرارشدوناراحتش کرد. قلبش باسرعت‌بیشتری شروع به‌تپیدن کردونیروی تازه‌ای‌بدست‌وپایش راه‌پیدا کرد. باسرعت‌داخل‌جمعیتی که درپنج نقطه گردآمده بودندشد .ولی‌آنقدرمنزا کم‌بود که هیچوجه‌نمیتوانست‌بآسانی ازمیان‌آنهابگذرد چندصف‌طولانی ازسربازان‌خسته‌وخاك آلوداز آنجامیگذشتند .مثل‌اینکه‌شماره نداشتند .هزارها نفر. همه‌باریش انبوه، آلوده، ژنده‌پوش وتفنگهاشان‌برروی شانه‌شان‌آویخته‌بود. عراده‌های توپ‌هم بدنبالشان میرفت‌وراننده‌ها بضرب‌شلاق‌میخواستند قاطرهای‌لاغروتیمه‌جان راحرکت‌وادارند ارابه‌های‌کاربردازی هم‌باپوششهای پاره‌وآلوده‌دردنبالشان درحرکت‌بود. سواره‌نظامها همه‌خسته‌درصفوفی که‌پایان نداشت‌رد میشدندوابرخاك‌بهوامی پراکندند :اسکارلت‌هرگزدرزندگی‌اینهمه‌سرباز ندیده‌بود. شکست، عقب‌نشینی، سربازان‌شهررا تخلیه‌میکردند!

صفوف‌شتابزده‌سربازان‌ومردم‌اورا عقب‌بردوباتنهای پیاده‌مورساند .دراینجابوئی ازویسکی‌ارزان قیمت‌دولتی‌بمشامش خورد. سرش‌را برگرداند ودراطراف‌خودعده‌ای زن‌هرجائی دید که‌خودرا سراپابطرز زننده‌ای آرایش کرده‌ومثل‌اینکه‌بنفرجگاهی میروند آماده‌تفریح بودند. اکثرشان‌مست‌وسربازانی که

اطلاعات اقتصادی

کشاورزی . معادن . صنایع . بازار . بانک . بورس

تقاضاهای تمدید کارت بازرگانی روز بروز افزایش می یابد

چون موعد تمدید عمومی کارتهای بازرگانی سال ۱۳۳۵ در آخر اردیبهشت ماه جاری خاتمه میپذیرد در این هفته شرکتها و بازرگانانی که هنوز کارتهای خود را تمدید نکرده اند برای تمدید کارت خود باطاق بازرگانی مراجعه و درخواست های لازم را تسلیم میکنند بطوریکه در ظرف این چند روزه ۱۲۰ درخواست جدید تمدید کارت تسلیم شده و کمیسیون تحقیق اطاق بازرگانی برای ۱۴ اردیبهشت دعوت شده است که باین درخواست ها رسیدگی نماید

مقررات واردات و صادرات سال جاری ولیست کالاهای ممنوع الورود

مقررات واردات وصادرات کالاها در سال جاری وهمچنین لیست کالاهای ممنوع الورود دیروز از طرف وزارت بازرگانی منتشر شد که قسمتی از آن درشماره دیروز انتشار یافت وبقیه آن را در اینجا مطالعه میفرمایند.

۱۵ـ صادرات وواردات از طریق مبادلات مرزی و معاملات تهاتری سوداگران مقیم مناطق مرزی تابع مقررات تصویب نامه مربوطه خواهد بود.

۱۶ـ اگر بواسطه کمیابی یا گرانی کالائیکه برای حمایت از مصنوعات داخلی ورود آن غیر مجاز گردیده است مصرف کنندگان در منطقه باشند وزارت بازرگانی باجلب نظر وزارت صنایع ومعادن تامیزانی که مقتضی بداند اجازه ورود آنرا صادر خواهد کرد.

۱۷ـ بمنظور حمایت صنعت ابریشم طبیعی ایران ترخیص پارچه های بافته شده از ابریشم طبیعی یا مصنوعی یا پشم مصنوعی یا سایر الیاف مصنوعی مجاز سهمیه از گمرک اعم از اینکه با الیاف غیر مصنوعی مخلوط باشد یا نه ودرصورت اختلاط الیاف مصنوعی آن بیش از سی درصد باشد منوط بپرداخت هر کیلو بیست وپنج ریال خواهد بود.

تبصره ـ پارچه های تهیه شده از الیاف مذکور فوق درصورتیکه امپرمآبل و مخصوص بارانی باشد از پرداخت (هر کیلو ۲۵ ریال) سود بازرگانی معاف خواهد بود.

۱۸ـ از نظر مقررات سهمیه پارچه های بافته شده از الیاف مختلف تابع عنوان الیافی خواهد بود که بیش از پنجاه در صد وزن پارچه آن از الیاف باشد (باستثنای مخمل) که تابع جنس برز آن خواهد بود ودرصورت تساوی میزان الیاف پارچه مزبور تابع عنوان الیافی خواهد بود که بهای آن بیشتر است

۱۹ـ پروانه ورود کالاهای مجاز (اعم از آنچه با انتقال ارز یا بدون انتقال ارز وارد شود) در مرکز و شهرستانها بوسیله مامورین رسمی گمرک نمایندگی از طرف وزارت بازرگانی صادر میشود.

۲۰ـ اشیاء مجازی که برای مصرف شخصی اشخاص و یا مؤسسات و شرکتهائی که دارای کارت بازرگانی نیستند وارد میشود با تشخیص و موافقت وزارت بازرگانی بدون مطالعه کارت بازرگانی بارعایت مقررات ترخیص و همچنین اشیائیکه با تشخیص وزارت صنایع و معادن برای مصرف در یك مؤسسه یا کارخانه لازم تشخیص گردد با موافقت قبلی وزارت بازرگانی بدون مطالعه کارت بازرگانی با رعایت مقررات ترخیص خواهد شد.

۲۱ـ درصورتیکه در تشخیص نوع کالاهای مجاز وغیر مجاز اختلافی بین مامورین گمرك ومراجعه کنندگان حاصل شود اختلاف مزبور را کمیسیون قانونی تعرفه گمرکی رسیدگی خواهد نمود ونظر کمیسیون مزبور قاطع خواهد بود.

۲۲ـ ورود هر نوع دارو ومواد مخدره ومواد سمیه وساکارین ومواد ساکاریندار و بلودومتیلن منوط باجازه وزارت بهداری وتابع مقررات وآئین نامه های مربوطه خواهد بود.

۲۳ ورود دینامیت وسایر مواد قابل انفجار مشابه ـ فتیله ـ چاشنی و کپسولهای قابل انفجار وهمچنین هر نوع تفنگ وفشنگ شکاری وتفریحی و سایر سلاحهای شکاری ولوازم وقطعات آنها وفشنگهای خالی در هر مورد منوط بموافقت قبلی وزارت جنك خواهد بود.

۲۴ـ ورود هر نوع دستگاه فرستنده وقطعات آن منوط بموافقت قبلی وزارت پست وتلگراف وتلفن میباشد.

۲۵ـ ورود دامها وپرندگان اهلی زنده ـ حیوانات وحشی برای باغ وحش (بدون انتقال ارز) زنبور عسل وحشراتی که برای دفع آفات نباتی بکار میرود ـ تخم پرندگان برای اصلاح نژاد ـ نطفه زنده حیوانات و همچنین هر نوع ریشه ـ نشاء ـ پیوند، نهال ـ قلمه ـ تخم گل وتخم سبزیجات و بذر حیوانات وغلات منوط بارائه گواهینامه بهداشت وموافقت وزارت کشاورزی خواهد بود.

۲۶ـ ورود توتون سیگار وسیگارت برگ نساخته آنها ـ انواع کاغذ سیگار مقوا وکاغذ بریده شده برای مشتوك سیگار ـ قند و شکر وتخم نوغان در انحصار دولت است.

۲۷ـ بمنظور حمایت از مصنوعات و محصولات داخلی از کالاهای غیر مجازی که در سال ۱۳۳۶ مجاز گردیده مبالغی مطابق فهرست ضمیمه این تصویبنامه بعنوان سود بازرگانی دریافت خواهد شد.

۲۸ـ مقررات وتصویبنامه های مغایر با مقررات این تصویبنامه ملغی است.

مقررات مربوط بصادرات

الف ـ صدور کالاهای زیر از کشور ممنوع است:

۱ـ اسلحه ومهمات جنگی.

۲ـ زر وسیم وپلاتین بهرشکل اعم ازساخته یا نساخته باستثناء زیور آلات شخصی مسافرین درحدود وضع اجتماعی آنها.

۳ـ سنگهای گرانبها از هر قبیل اعم از تراشیده و یا نتراشیده باستثنای فیروزه ایران وهمچنین جواهر آلات شخصی مسافرین درحدود وضع اجتماعی آنها.

۴ـ انواع دام وهمچنین گوشت وجگر ودل وقلوه (غیر از خوك و گرازو گوشت آنها.)

۵ـ انواع غلات وآرد آنها (باستثنای ارزن وانواع ذرت وآرد ونشاسته.)

۶ـ کره وروغن حیوانی (غیر از پیه خوك.)

۷ـ ذغال چوب.

۸ـ خام گاو وگاومیش.

۹ـ کنف خام.

۱۰ـ فلزات (باستثنای سرب وروی وانواع فلزات قلمزن و ظروف نقره قلمزده که بهای صنعت کاری آن معادل صدی هفتاد بهای کالای مزبور باشد وآهن قراضه ودم قیچی باشرط اینکه درداخل کشور مصرف نداشته باشد.

۱۱ـ قندوشکر.

۱۲ـ تخم پنبه.

۱۳ـ کالاهای خارجی الاصلی که با معافیت از حقوق گمرکی وارد شده.

ب ـ صدور کالاهای زیر در انحصار دولت وبانکهای دارنده امتیاز صدور از طرف دولت میباشد.

۱ـ تنباکو وتوتون ومشتقات آن با اجازه وزارت گمرکات وانحصارات.

۲ـ کبریت یا برچسب صادراتی.

۳ـ تریاك موجوده.

۴ـ موادنفتی با اجاره شرکت ملی نفت ایران.

ج ـ صدور کالاهای ذیل موکول به رعایت شرایط زیر است:

۱ـ صدور حیوانات و مواد حیوانی مجاز در هر مورد موکول بارائه گواهینامه بهداشت دامپزشکی است.

۲ـ صدور چوبهای جنگلی وصنعتی و نخیلات ونهال درخت و میوه و تخم توتون وتنباکو، کنف وچغندر موکول باجازه وزارت کشاوزی است.

۳ـ صدور اشیاء عتیقه وآثار باستانی موکول باجازه وزارت فرهنك است

۴ـ صدور سبوس و کنجاله درمقابل کشایش اعتبار اسنادی به تشخیص وزارتین کشاورزی وبازرگانی

۵ـ انواع برنج باهیأت وزیران.

۶ـ داروهای ساخت ایران اعم از اینکه باداروی خارجی ترکیب یا تماماً از مواد داخلی تهیه شده باشد، گواهی وزارت بهداری وانجام مقررات گمرکی

۷ـ کالاهای خارجی الاصل (باستثناء وسائط نقلیه وماده ۱۳ از بند الف) در مقابل گشایش اعتبار یا انتقال ارز قبل از صادرات معادل بهای کالا طبق ارزیابی گمرك

۸ـ موتور و قطعات یدکی و سایر لوازم ومتعلقات هواپیمای مستعمل شرط گواهی اداره کل هواپیمائی کشوری در مقابل ورود موتور ولوازم یدکی قابل استفاده وانجام مقررات گمرکی

۹ـ کالاهای ممنوع الصدودی که بمنظور تعمیر وتکمیل از کشور صادر می شود در قبال اخذ سپرده معادل بهای آن ورعایت سایر مقررات گمرکی وارزی

۱۰ـ ورود مواد خام حیوانی از کشورهای همجوار با رعایت گمرکی آزاد و صدور آن در هر مورد موکول برعایت مقررات مربوط بکالاهای داخلی مشابه آن می باشد.

۱۱ـ کالاهائیکه در سال ۱۳۳۵ صدور آن مجاز بوده ودرسال ۱۳۳۶ ممنوع گردیده چنانچه قبل از انقضای سال ۱۳۳۵ برای صدور آن اعتباری بازشده باشد درهر مورد با موافقت وزارت بازرگانی قابل صدور خواهد بود

۱۲ـ وسائل دفع آفات و موسسات مبارزه باملخ ولوازم آزمایش متخصصین خارجی که برای نصب کارخانه ها همراه خود بایران می آورند در صورتیکه بطور موقت وبدون انتقال ارز وارد شده باشد با تشخیص وزارتین کشاورزی وصنایع ومعادن

۱۳ـ کالاهای خارجی الاصلی که مطابق نمونه نبوده و کارخانه سازنده حاضر به تعویض آن بدون دریافت وجه باشد باتشخیص وزارت صنایع ومعادن وانجام مقررات گمرکی

۱۴ـ صدور سایر کالاهای داخلی که درفهرست های فوق ذکر نشده مجاز خواهد بود.

فهرست کالاهای ممنوعه

فصل اول ـ پیه خوك بهرشکل

فصل دوم ـ انواع سبزیجات محفوظ درقوطی قهوه های مصنوعی ساخته شده ازجوو ریشه کاسنی ونظایر آن عصاره خشك یامایع چای فلفل وزردچوبه وسایر ادویه جات کوبیده (باستثنای گرد خردل وگرد ادویه و گرد فلفل) زعفران، گلرنگ، فلفل فرنگی ـ شاهدانه ـ تخم خشخاش ـ زیره ـ سیاهدانه ـ روناس حنا ـ رنگ وسمه زدو ـ انقوزه ـ تریاك ـ چرس ـ حشیش وبنگ.

فصل سوم
چربی وروغن خوك

فصل چهارم ـ قندوشکر ـ عسل مصنوعی و گلوکز غیر طبیعی انواع نوشابه های الکلی ـ آبجو ـ شراب ـ نوشابه های بدون الکل ازهر قبیل ـ انواع الکل قابل مصرف برای تهیه نوشابه های الکلی بهرشکلی (باستثنای الکل آمسلو) سرکه خوراکی ـ تفاله چغندر وسایر تفاله های آبجو وقندسازی ونشاسته سازی، توتون تنباکو، سیگار ـ سیگارت ـ تاس وانفیه و توتون جویدنی خاك توتون وتنباکو حتی مخلوط باسایر مواد.

فصل پنجم ـ نمك معدنی ودریائی ـ گوگرد معمولی انواع بنزین هواپیما ـ بنزین لباس شوئی ـ انواع نفت وگاز برای سوخت وروشنائی ـ انواع نفت سیاه برای سوخت تربانتین معدنی

فصل ششم ـ جوهر شوره صنعتی، جوهر گوگرد صنعتی ـ جوهر نمك صنعتی باستثنای اسیدهای طبی خالص برای مصارف طبی وتحلیلات لابراتواری و گراور سازی ـ کربنات دوسود غیر خالص کمتر از ۹۸ درصد سولفور سدیم الکل اتیلیک (غیر از الکل ایسلوی طبی) ساکارین و اولسین ومرفین و کودئین وسایر الکالوئیدها ی تریاك و کوکائین وعصاره شاه دانه هندی (جز با اجازه مخصوص وزارت بهداری وبرای مصارف طبی) انواع صابون رختشوئی بصورت غالب شربتها و قطره هائی که اسامی آنها سدمتالوئیدو بدورینا سید میباشد ـ آتشبازی ـ آتش گیزانه ـ کبریت

فصل هفتم ـ انواع پوستهای نرم، پوست بره وروباره وسایر حیوانات غیر اهلی اعم از اینکه ساخته یا نساخته باشد.

پوستین وجلیقه پوستی ـ البته پوستین (باستثنای پوست مارکو کودیل)

فصل هشتم ـ اسباب بازی از هر قبیل وهر نوع.

فصل نهم ـ اقسام زیورآلات چوبی.

فصل دهم ـ کارت سازی مقوائی و پلاستیکی وغیره تابلو وعکسهای منافی اخلاق.

فصل یازدهم ـ ابریشم طبیعی ـ پیله ابریشم ـ لاس وکج ابریشم آخال ابریشم طبیعی خام یا تابیده ـ انواع نخ پشم و کرك وکانوا که تماما یا قسمتی از آن از ابریشم کهنه تهیه شده باشد.

پارچه های پشمی و کرکی که از پشم یا کرك کهنه تهیه ویا از آنها مخلوط داشته باشد ـ پنبه ـ آخال پنبه وفضولات کارخانجات ریسندگی وبافندگی ـ نخ پنبه خام یا تابیده بهرشکل شماره ۴۲ یا کمتر (باستثنای انواع قرقره) پارچه های بافته شده از نخ خام (نپخته ودارای چربی طبیعی) متقال ناشور ـ کرباس ـ انواع فرش ماشینی یا دست باف اعم از پنبه ای وپشمی و کرکی یا سایر الیاف طبیعی یا مصنوعی زیلو گلیم پنبه هیدروفیل نمدبرای فرش (باستثنای نمد برای ماشین آلات واشیاء نمدی برای ماشین) طناب وریسمان پنبه ای وموئی ـ اشیاء ساخته شده از طناب وریسمان ـ جوال وخرچین وپشتی وتشك از هر قبیل ـ جاجیم پشمی و ابریشمی ـ انواع جوراب مردانه، زنانه وبچه گانهٔ ساخته شده از نخ پنبه ای پیراهن مردانه ـ البسه نو ومستعمل و کفش وهمچنین اتیکت یا مارك وشعار خارجی از هر قبیل وهر جنس.

فصل دوازدهم ـ حذف شده.

فصل سیزدهم ـ حقه وافور ولو غیر چینی.

فصل چهاردهم ـ ظروف واشیاء ساخته شده از نقره کمتر از هشتاد و چهار عیار.

فصل پانزدهم ـ هر نوع ظرف اعم از فلزی وپاششه یا سایر مواد که دارای علامت وشعار یا نوشته معرف روی کارخانجات خارجی باشد ـ سرب بشکل شمش ونخته ـ ورقهای فلزی دارای علامت یا نوشته صنعتی یا تجارتی ـ کالا های خارجی ـ زیورآلات بدنی از هر نوع و هر جنس.

فصل ۱۶ و ۱۷ و ۱۸ حذف شده

فصل نوزدهم اسلحه سرد و قطعات منفصله آن ـ چاقو ضامن دار ـ اسلحه جنگی از هر قبیل و قطعات منقطع آنها ـ طپانچه واسلحه کمری از هر قبیل وقطعات منفصله آن ـ مهمات جنگی از هر قبیل.

فصل بیستم ـ اسباب بازی از هر قبیل وهر نوع ـ انواع آلات ووسایل قمار از هر جنس

علاوه بر این فهرست سود بازرگانی اجناس غیر مجاز سال گذشته که در سال جاری مجاز شده مشتمل بر ۲۰ فصل تهیه شده که در شماره های بعد منتشر خواهد شد.

امور مالی

تماس مامورین با مودیان مالیاتی قطع میگردد

درامر وصول مالیات تغییراتی داده میشود
اعضای کمیسیونهای مالیاتی تغییر پیدا کردند

چندی قبل وزارت دارائی طی یك اطلاعیه رسمی اطلاع داد که از روز سوم اردی بهشت ماه کمیسیونهای مالیاتی شروع بکار میکنند باتغییر پیشکار دارائی تهران تشکیل کمیسیون های مالیاتی نیز بتأخیر افتاد.

امروز پیشکار دارائی تهران در این باره بخبرنگار ما اظهار داشت: درصورت اسامی اعضای کمیسیونهای مالیاتی تغییراتی داده شد ونمایندگان جدیدی شورای عالی کارگزینی وزارت دارائی پیشنهاد شدند که بجای اعضای قبلی به نمایندگی وزارت دارائی در کمیسیونهای مالیاتی حاضر شوند.

نمایندگان اطاق بازرگانی ووزارت کشور نیز معرفی شده اند وتا آخر این هفته کمیسیونهای مالیاتی شروع بکار خواهند کرد.

تغییرات

پیشکار دارائی تهران درباره تغییر رؤسا وکارمندان پیشکاری دارائی تهران اظهار داشت:

طبق دستور وزیر دارائی کلیه انتصابات باید با نظر شورای عالی کارگزینی وزارت دارائی بعمل آید چنانچه تغییر بعضی از رؤسا وکارمندان ادارات پیشکاری تهران لازم باشد بشورای عالی کارگزینی پیشنهاد خواهد شد.

اصناف

در این هفته نمایندگان اصناف با آقای بهمن یار پیشکار دارائی تهران ملاقات کردند ومشکلات اصناف را درمورد پرداخت مالیات متذکر شدند وقرار شد کمیسیونی باحضور رئیس اداره مالیات پیشه وران تشکیل شود وباین مسئله رسیدگی شود.

طبق تبصره قانون بودجه سال ۳۶ به وزارت دارائی اجازه داده شده پیشه ورانی که اسامی آنها جزء لیست مالیات مقطوع نیست وکار آنها ایجاب میکند که مالیات پیشه وری بپردازند با تصمیم وزیر دارائی مالیات مقطوع بپردازند.

پیشکاری دارائی تهران چندین صنف که اکنون مالیات مقطوع نمیپردازند وجزو بازرگانان محسوب میشوند به وزیر دارائی پیشنهاد خواهد کرد که مالیات آنها مقطوعاً دریافت شود.

پیشکار دارائی تهران درباره تغییر طرز وصول مالیات اظهار داشت:

اکنون مطالعاتی درجریان است که تماس مامورین با مؤدیان مالیاتی کم شود ومانند ممالك مترقی ترتیبی اتخاذ شود که مؤدیان مالیاتی با رغبت مالیات خود را بپردازند.

قطع تماس مامورین ومؤدیان مالیاتی از شایعاتی که درباره سوء استفاده بعضی از مامورین منتشر میشود جلوگیری می کند.

مالیات مستغلات

طبق تبصره بودجه سال ۳۶ کمیسیون های مالیات مستغلات، کمیسیونهای حل اختلاف مالیاتی تعدیل شد رأی این کمیسیونها قاطع است وبمرحله تجدید نظر گذاشته نمیشود.

پیشکاری دارائی تهی ان اسامی نمایندگان کمیسیونهای حل اختلاف مالیات مستغلات را بشورای عالی کارگزینی وزارت دارائی پیشنهاد کرد وپس از تصویب شورا درحدود سی کمیسیون حل اختلاف برای رسیدگی به ۲۵۰ هزار پرونده معوقه مالیات مستغلات شروع بکار خواهد کرد.

واردات تخته نراد

در یکماهه فروردین ۳۶ معادل ۴۲۵ کیلو تخته نراد روسی باارزش تمام شده ۶۰۹۶ ریال از طریق گمرك بندرشاه وارد کشور گردیده است.

اخبار اقتصادی جهان

بحران خاورمیانه وبر رسیها

سهام نفت و بعضی سهام دیگر تنزل کرده وروی لاستیك وچای وغله معامله نمیشود ـ محصول گندم آمریکا افزایش زیاد پیدا کرده وسیتروئن در اسپانیا شعبه تاسیس میکند

شیکاگو ـ آسوشیتدپرس ـ بحران خاورمیانه ووضع غیر ثابتی که در اردن حکمفرماست موجب کود معاملات در بازارهای گندم وغله شیکاگو شده است

نیویورك ـ آسوشیتدپرس ـ بحران اردن موجب شده است که قیمت سهام دربورس نیویورك تنزل نماید وبرای اولین بار درهفته بورس نیویورك قوس نزولی طی نمود.

علاوه براین بهمین علت بازار لاستیك مصنوعی درنیویورك بحالد رکود نگهداشته شده و کسی برای خرید علاقه ای نشان نمیدهد.

لیورپول ـ رویتر ـ طی هفته ایکه به بیست وششم ماه آوریل ختم گردید ۳۶۷۵۹ عدل پنبه خام به شهر صنعتی لیورپول وارد گردید.

از این مقدار ۲۳۲۶۲ عدل پنبه آمریکائی ۳۱۹۴ عدل پنبه سودانی ۲۳۳۲ عدل پنبه آرژانتین بود.

تاسیس شعبه سیتروئن در اسپانیا

پاریس ـ رویتر ـ صاحبان کارخانه اتومبیلسازی سیتروئن؛ که دومین کارخانه اتومبیلسازی در فرانسه از لحاظ عظمت وسرمایه میباشد، باموافقت مقامات اسپانیائی وباشرکت سرمایه های خصوصی اسپانیائی شعبه ای از آن کارخانه را در اسپانیا تاسیس خواهد نمود. قرار است این کارخانه سالیانه ۴۲۰۰۰ دستگاه اتومبیل سیتروئن محصول داشته باشد. سرمایه کل کارخانه مزبور درحدود ۸۰۰ میلیون فرانك فرانسه خواهد بود.

مقامات کارخانه سیتروئن همچنین اعلام داشتند که کارخانه دیگری را در کشور کامبوج دائر خواهند نمود وقرار است اتومبیل سیتروئن با کشش دوفوه اسب بسازد.

پاریس ـ انتظار میرود که وزیر تجارت پرتقال امروز وارد پاریس شود تا قرار داد بازرگانی فرانسه وپرتقال را برای یکسال دیگر تمدید نموده و امضاء نماید.

مذاکرات مربوط بتمدید قرارداد بین نمایندگان دو کشور از تاریخ چهارم آوریل آغاز شد. مشکل مهمی که برای حل آن دراین مدت مذاکره شد فروش منسوجات نخی پرتقال درمستملکات فرانسه واقع در مغرب افریقا بود.

لندن ـ رویتر ـ دیروز قیمت کاکائو دربورس لندن تنزل بود وبدین جهت معاملات عمده ای روی آن انجام نگرفت. بازار مس آرام بود وروی سرب معاملات قابل ملاحظه ای صورت گرفت. قیمت قلع قدری تنزل نمود.

لندن ـ رویتر ـ معاملات بازرگانی دربورس لندن بعلت بحران درخاورمیانه وتشنجات سیاسی دراردن ساکت میباشد. بحران خاورمیانه درنرخ سهام نفت تاثیر محسوسی داشته وقدری نسبت به هفته های قبل تنزل نموده است

دیروز دربورس لندن خریداران لاستیك وچای برای معامله از خود علاقه ای نشان ندادند.

واشنگتن ـ رویتر ـ دیروز وزارت کشاورزی آمریکا پیش بینی کرد که محصول گندم آمریکا درسال ۱۹۵۷ درحدود ۸۶۰ میلیون بوشل خواهد شد این مقدار درحدود ۱۶ میلیون بوشل بیشتر از آنست که درحدود دو هفته پیش کارشناسان کشاورزی حدس میزدند.

علت ترقی به آن سبب است که طبق قانونی که اخیراً از کنگره گذشت به کشاورزان اجازه داده شد که زمین های بیشتری را تحت کشت در آورند

محصول گندم سال گذشته در آمریکا ۹۹۷ میلیون بوشل بود. (بوشل پیمانه آمریکائی است که معادل ۳۶ لیتر میباشد.)

* در یکی دو سال آینده هندوستان صادرات خود را بمیزان ۲۵ درصد ترقی خواهد داد تا ارز خارجی بیشتری دریافت نماید.

* درآمد انگلیس بعلت نقصان درفعالیتهای شرکتهای مختلف کاهش یافته است. درآمد کارخانه فوردانگلستان ۳۳ درصد تقلیل یافت وسود خالص آن فقط ۴۲ میلیون دلار بود.

کاهش درآمد کارخانجات الکتریکی بروسك بمیزان ۳۴ درصد بود درآمد کل ۳٫۵۶۰٫۰۰۰ دلار گردید.

بر باد رفته ـــــ ۳۸۰

به بازوانشان آویخته بودند از آنها مست تر بودند؛ کمی دقت درقیافه های آنها چشمانش را برروی یکنفر متمرکز کرد.

«بل واتلینگ» باآن حلقه های گیسوان قرمز رنگ درمیانشان ایستاده بود وشلیك خنده مستانه اش درهوا بلند بود، کنارش سربازی تلوتلو خوران باو تکیه داده وحرکت میکرد.

باهرزحمتی بود خود را از میان جمعیت رهانید وبلافاصله یك کوچه از پنج نقطه دور شد. دراینجا جمعیت کمتر شده بود. دامنش را جمع کرد وازنوشتابان براه افتاد.

دیگر نفسش بند آمده وسرش گیج میخورد. شکم بندش چنان دنده هایش را فشار میداد که بیمارش کرده بود.

بروی پله های کلیسا افتاد وسرش را درمیان دودستش گذاشت. حالا کمی بهتر میتوانست نفس بکشد. اگر اندکی قلبش آرامتر میشد واینطور باشتاب نمیزد شاید میتوانست چند نفس عمیق بکشد وکمی راحت ترشود. بهرطرف نگاه میکرد، شاید یکنفر را بیابد وبدامان او بیاویزد وازاو یاری بخواهد.

آخر اسکارلت حق داشت ناراحت شود. اودر زندگی هیچوقت باین مرحله ازمرارت نرسیده بود. همیشه در کنارش عده ای بودند که کارش را میکنند. ازاو مواظبت کنند. بحمایتش برخیزند. اوامرش را اطاعت کنند. باور کردنی نبود که اسکارلت بیك چنین وضعی گرفتار شود. یك دوست یا یك همسایه ای نباشد که باو کمك کند. دراطرافش همیشه دوستان وهمسایگان و دست های مددکاری بودند که آمادگی غلامی اورا داشتند وحالا درچنین ساعتی که اینهمه احتیاج بکمك داشت هیچکس نبود که بیارش برخیزد. نه. باور کردنی نبود که اسکارلت تا این حد تنها، ماند. تنها وترسیده ودور از خانه وزندگی!

خانه! اگر حالا درخانه بود چه غمی داشت؟ چه شمالیهامی آمدند وچه نمی آمدند، برای او چه فرقی میکرد، اودلش میخواست خانه اش باشد ولو اینکه الن مریض باشد. بازهم آرزو میکرد درخانه اش میبود. دلش درعشق دیدار صورت شیرین مادرش بابازوان پر محبت دایه اش میتپید.

گیج وتلوتلوخوران، ازجا برخاست وبراه افتاد. وقتیکه نزدیك خانه رسید وید را دید که درجلوی درخانه چرخ میخورد. تاچشمش باسکارلت افتاد صورتش درهم رفت وشروع بگریه کرد. درهمان حال یك انگشتش را بالا نگهداشته بود. گریه کنان گفت:

ـ زخم شد! زخم شد!

ـ ساکت! وگرنه کتکت خواهم زد. زود برو حیاط عقبی وهمانجا گل بازی کن ودیگر بیرون نیا!

پسرك درحالیکه انگشت را بدهان میگذاشت وهمچنان میگریست گفت:

ـ ماما، کشتمه!

ـ حوصله ندارم زود برو در حیاط عقبی و ...

سرش را بلند کرد وپریسی را دید که خسته وترسیده سرش را از پنجره بیرون آورده. اما همین که چشمش ببانوی خود افتاد خستگی از آن رخت بر سته ونفسی براحتی کشید.

اسکارلت اشاره ای باو کرد که پائین بیاید وآنگاه داخل خانه شد. سرسراچقدر خنك بود کلاهش را از سر برداشت وبروی میز پرتاب کرد. بعد بازویش را بروی بیشانی خیسش کشید. شنید که دراتاق بالا بازشد وازدرون آن ناله ای که معلوم بود مولود درد وزجر فراوان بود بگوشش آمد. پریسی سه پله یکی خود را به پائین رساند.

اتومبیل سواری پژو ۲۰۳ مدل ۱۹۵۷
باصرفه ترین اتومبیل سواری برای مصرف شخصی وتاکسی
بی مصرف سرعت ـ زیبائی ـ دوام واطمینان بکار از خصائص اتومبیلهای پژو ۲۰۳ می باشد

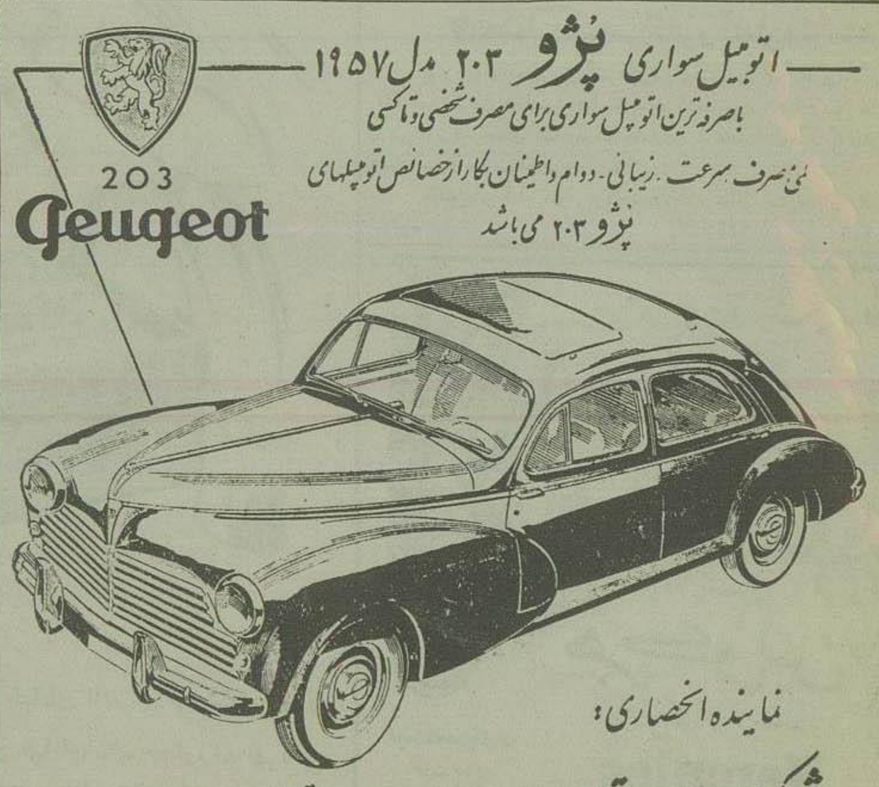

نماینده انحصاری:
شرکت سهامی اتوایران ـ تهران خیابان سعدی تلفن ۲۵۴۱۲

از خبرنگار ما درقاهره:

نظری باوضاع صنعتی مصر

مهمترین صنایع اینکشور واقداماتی که برای پیشرفت آن بعمل آمده

درخلال چندساله‌اخیر مصر درجنبه‌های صنعتی و کشاورزی پیشرفتهای شایان توجهی نموده‌است ودولت کنونی مصر همیشه‌سعی داشته که باوسایل مختلف ثروت ملی مملکت را بر شالوده‌های اساسی صنعت استوار سازد زیرا اجرای پروژه‌های صنعتی در یك کشور نه تنها موجب تقلیل واردات خارجی میشود بلکه تدریجاً کالاهای مملکت را فزونی میدهد وبر میزان صادرات میفزاید واز اینرا مهر بیکاران کارتهیه میشود وقوه خرید بالا میرود ودرنتیجه کشور به سوی یك زندگی بارفاهیت پیش میرود.

یکی از اولین اقدامات مؤثر دولت مصر دراجرای پروژه‌های عمرانی خود تشکیل شورای دائمی تولیدات ملی بود که با شرکت عده‌ای از کارشناسان ومتخصصین فنی واقتصادی مصر مشغول کار شد ونظارت برطرح ریزی واجرای کلیه پروژه‌های صنعتی وعمرانی دراینکشور باین شورا محول گردید وتاکنون شورای مزبور دراین زمینه موفقیت شایان ملاحظه‌ای حاصل نموده که از آنجمله الکتریسته نمودن سد اسوان میباشد.

با اجرای این پروژه کلیه کارخانجات کشور درمنطقه اسوان ـ جنوب مصر ـ و سایر شهرها ازنیروی الکتریسته ارزان قیمت استفاده خواهند نمود وبدین ترتیب ازبکاربردن سایر مواد سوخت مانند زغال نفت وغیره که بهای آنها مراتب گرانتر ازبهای الکتریسته مصرف شده برای تولید مقدار معینی کالا خواهد بود تدریجاً نیاز میشود وبالنتیجه بهای کالاهای تولید شده ارزانتر خواهد بود.

یکی دیگر از پروژه‌های شورای مذکور احداث کارخانه ذوب آهن وپولاد در حلوان ـ حومه شهر قاهره ـ واحداث کارخانه‌های چینی سازی ـ سمنت سازی و کارخانه عظیم برق شمال قاهره میباشد.

بعلاوه پروژه عظیم احداث سدعالی نیز با نظارت این شورا طرح ریزی شده است.

قوانینی که دوسال پیش جهت تشویق سرمایه‌داران خارجی در بهره برداری و بکارانداختن سرمایه‌های خود درمصر وضع وتدوین گردیده نیز درایجاد نهضت نوین صنعتی این سامان فوق العاده مؤثر واقع شده است ودرحال حاضر بیش از چند کمپانی ملزیکی ـ ایتالیائی ـ آلمانی و آمریکائی (وسابقاً انگلیسی وفرانسوی) مشغول بهره برداری از موارد مختلف ثروت مصر مخصوصاً کاوش واستخراج نفت درصحرای شرقی وسواحل بحر احمر هستند.

مهمترین صنایع مصر بقرار زیر میباشد:

۱ـ صنعت نساجی و پارچه بافی:

پنبه یکی ازمهمترین محصولات مصر را تشکیل میدهد وپنبه مصر درنوع و مرغوبیت خود شهرت جهانی دارد. امروزه بیش از دومیلیون قنطار پنبه. (هر قنطار پنبه مساوی است با ۴۵ کیلو گرم) درکارخانه‌های محلی جنوب مصر درصنعت مورد استفاده واقع میشود وتقریبا ۳۵ ملیون لیره درصنایع پنبه بکارانداخته شده است. مهمترین مراکز کارخانجات نساجی مصر محله الکبری است که منچستر مصر ش مینامند.

شماره کارگرانی که درکارخانه های نساجی کارمیکنند (درمصر بیش از ۳۸ کارخانه نساجی وپارچه بافی وجود دارد) بالغ بر ۱۲۰ هزار کارگر میشود درسال ۱۹۵۵ تقریبا ۲۷۰۰ تن پنبه بارزش ۵٫۵ میلیون لیره مصری بخارج از کشور صادر شده. نکته شایان ذکر آنست که بیشتر محصول پنبه مصر بانگلستان صادر میشد ولی پس از وقایع اخیر روابط بازرگانی اندو کشور قطع ودرعوض مصر روابط تجارتی خود را بابلوك شرقی توسعه داد و اینك بیشتر پنبه مصر بـ رومانی چکسلواکی روسیه شوروی وچین کمونیست صادر میشود

۲ـ صنعت شکر ریزی

یکی ازصنایع قدیم این کشور صنعت شکر سازی میباشد که تولید سالیانه آن بالغ بر ۳۲۰ هزار تن میگردد وتقریبا ۲۰ هزار تن آن بخارج از کشور صادر میشود. تولیدات فعلی برای مصرف داخلی کافیست وسرمایه‌ای که دراین صنعت بهره برداری شده به ۲ میلیون لیره مصری تخمین زده شده است.

۳ ـ صنعت نفت

ازچندسال پیش که چاههای نفت در مصر کشف شد بر توجه واهتمام اولیای امور نسبت صنعت نفت افزوده شد واکنون سالیانه معادل ۲ میلیون و ۲۰۰ هزار تن نفت خام استخراج میشود ولی این مقدار برای مصرف داخلی کافی نبوده وتقریبا یکمیلیون تن نفت نیز ازخارج مخصوصا عربی سعودی رومانی وایران وارد میشود درحال حاضر هفت کمپانی بعملیات استخراج نفت در مصر اشتغال دارند ودراین کشور سه پالایشگاه بزرگ که دودستگاه درسوئز و سومی درمطروح واقع است برای تصفیه نفت احداث شده.

۴ ـ صنعت چرمسازی

تولیدات مصر ازاین حیث برای مصرف داخلی کافیست باوجودیکه مقدار کمی پوست ازسودان خریداری میشود.

صادرات کالاهای چرمی همه‌ساله در افزایش است درسال ۱۹۵۳ کارخانجات مصر ۱۱۷۴ تولیدات چرمی بخارج صادر مینمایند تعداد کارخانجات چرم سازی به ۷۲ عدد میرسد که مجموعا ۳ هزار کارگر دراین صنعت کارمیکنند ازاین گذشته درصنعت کفاشی نیز ۲۳ هزار نفر مشغول کارهستند.

بقرار اطلاع صنعت چرمسازی درمصر نیازمند متدهای نوین وسرمایه زیادتری میباشد تابا پیشرفتهای کنونی این صنعت هماهنگی پیدا کند.

۵ ـ صنعت سینما

یکی ازمهمترین صنایع این کشور را صنعت سینما تشکیل میدهد که مورد اهتمام فراوان اولیای امور قرار گرفته بطوریکه بیش از ۸ میلیون لیره دراین صنعت بکار انداخته شده وشماره کارگرانی که دراستودیوهای فیلمبرداری کار میکنند بیش از ۱۰ هزار نفر است و سالیانه ۶۰ـ۷۰ فیلم بممالك خاورمیانه وخاور دور وامریکای جنوبی فرستاده میشود.

۶ـ صنعت آهن وفولاد:

حد متوسط تولیدات سالیانه آهن وپولاد مصر که سه کارخانه کوچك عهده‌دار عملیات مربوطه بدان شده‌اند بالغ بر ۹۰ هزار تن میگردد در سال ۱۹۵۴ تقریبا ۱۸۹ هزار تن آهن و پولاد وماشین آلات وغیره بارزش ۱۱ میلیون لیره ازخارج وارد شده و گذشته ازاین دولت پیشنهاد کارخانه دیماج آلمان را درمورد احداث کارخانه‌ای که سالیانه ۲۲۰ هزار تن آهن تولید خواهد نمود ودر سال جاری مشغول کارخواهد شد پذیرفته است هزینه احداث این کارخانه ۱۷ میلیون لیره تخمین زده شده است.

۷ـ صنعت کاغذسازی:

درمصر ۳۰ کارخانه کاغذ سازی وجود دارد که تولیدات سالیانه آن بارزش ۲ میلیون و ۶۳۸ هزار لیره مصری میباشد وتقریبا ۴۲۴۰ کارگر دراین صنعت کار میکنند وپیش بینی میشود که صنعت مزبور درآتیه سیار نزدیکی توسعه یابد.

گذشته ازصنایع فوق الذکر صنایع مختلف دیگری که بیشتر متکی بفعالیتهای انفرادی است در مصر وجود دارد ولی درهر حال بطوریکه مقامات مربوطه مصری اظهار عقیده مینمایند برای ایجاد هرگونه نهضت وتحول صنعتی اینکشور بیش از هرچیز به سرمایه های داخلی وخارجی احتیاج دارد.

نیازمندیها و آگهی های کوچك

گلفروشی

عالیترین چمن فرنگی،

باارزان ترین قیمت تخم گل فروشی تقوی روبروی مجسمه میدان ارك

آ ـ ۱۸۴۹ ۸ـ۸

نوزاد

آقای نورزطاهریان وبانوطاهره دارای پسری شدند.

☆☆

خداوند به آقای نورالدین طباطبائی و بانو فاطمه دختری عنایت فرمود،

استخدام میشود

بدو نفر کارمند باسواد

برای عصر هانیازمندیم دفتر مهندسی وآموزشی فرهنگ چهارراه دروازه دولت. عصرها مراجعه شود.

(برای کلاسهای نقشه کشی بااستخدام تادهم اردیبهشت نام نویسی میشود.)

آ ـ ۲۴۳۳

استخدام دروساز

یکنفر داروساز مجاز حاضر است در تهران یاشهرستانها مشغول کار سود طالبین بداروئی نجات ناصرخسرو سرای حکیم مراجعه فرمایند. آ ـ ۲۴۹۵

واگذار میشود

مسافرخانه شرق

واقع درخیابان باب همایون بابرق ولوله کشی آب شاه مجهز بوسائل مدرن واگذار میشود طالبین ازساعت ۷ صبح الی ۹ واز ۸ بعدازظهر ببعد بمسافرخانه مراجعه نمایند

آ ـ ۲۲۸۱ ۳ـ۳

واگذار میشود

یك باب مغازه ۱۲ در ۴ بابرق سه‌فاز وتلفن واقع درخیابان سعدی جنب پمپ بنزین به تلفن ۳۴۸۳۴ مراجعه نمائید

آ ـ ۲۴۷۹ ۱ـ۵

واگذار میشود

یکباب مغازه بزرك دربهترین نقطه نادری ویکباب مغازه درشاهرضا واگذار میشود.

طالبین به تلفن ۳۲۱۸۱ بانگاه مرامسر خیابان شاهرضا مقابل سینما رویال مراجعه نمایند.

۲ـ۲ آ ـ ۲۳۸۵

جویای کار

جویای کار

یك جوان لیسانسیه حقوق برای تمام باقسمتی ازروز جویای کار است به راهنمای شماره ۹۲۵ اطلاعات مراجعه کنید.

آ ـ ۳۱۰۰

تقویم اطلاعات

۳شنبه ۲۸ رمضان ۱۳۷۶

« نهم اردیبهشت ۱۳۳۶

« ۲۹ آوریل ۱۹۵۷

اوقات ساعت ظهر کوك

توپ سحر: ساعت ۳و۳۹ دقیقه

طلوع آفتاب: ساعت ۵ و ۱۲ دقیقه

غروب آفتاب: ساعت ۱۸ و ۴۲ «

توپ افطار: ساعت ۱۹ و ۲ «

اوقات ساعت غروب کوك

توپ سحر: ساعت ۸ و ۵۶ دقیقه

طلوع آفتاب: ساعت ۱۰ و ۳۵ دقیقه

ظهر: ساعت ۶ و ۴۴ دقیقه

فروش اتومبیل

برای فروش

طالبین میتوانند روزهای نهم ودهم اردیبهشت ۱۳۳۶ اشیاء زیر را که به پارتیهای جداگانه تنظیم شد در گاراژ سفارت کبرای آمریکا واقع درخیابان تخت جمشید ازساعت هشت صبح تاساعت پنج بعدازظهر رؤیت نمایند.

پیشنهادها درساعت نه صبح روز ۱۶ اردیبهشت ۱۳۳۶ دردفتر آقای چارلزم جانستن درساختمان اموراداری سفارت واقع درخیابان تخت جمشید بازخواهد شد.

پارتی شماره ۱ـ چهاردستگاه جنراتور دنزل ون سوربن وقطعات آن.

پارتی شماره ۲ـ دودستگاه کامیون دباموند دوتن ونیمی مدل ۱۹۵۱ میتوان برای هر دستگاه جداگانه یا برای هر دوباهم پیشنهاد داد.

پارتی شماره ۳ـ تعداد هفده حلقه لاستیك مستعمل.

پارتی شماره ۴ـ مقداری لوازم وابزار متفرقه.

پارتی شماره ۵ـ موتور کوچك یك سیلندر لانس.

پارتی شماره ۶ـ قطعات نو موتور کنتیننتال.

پارتی شماره ۷ـ مقداری قطعات آهن پاره جوز.

پارتی شماره ۸ـ یکدستگاه ماشین موتورشوئی بافشار آب گرم.

آ ـ ۲۸۱۸ ۱ـ۲

یکدستگاه اتومبیل مرکوری

مدل ۵۵ بعلت مسافرت بفروش میرسد طالبین بخیابان شاه آباد دفتر فنی شیرا جنب قنادی نوبخت وباتلفن ۳۸۷۸۷ مراجعه نمایند.

آ ـ ۲۴۶۹ ۱ـ۲

مستغلات

باغ پناهی واقع درخیابان نواب به قطعات بزرگ و کوچك تقسیم شده به فروش میرسد. طالبین باول جاده کرج بنگاه رؤیال تلفن ۴۴۱۰۸ ودرچهارراه اناری بشعبه رویال مراجعه نمایند.

آ ـ ۲۴۹۴ ۲ـ۲

یکباب خانه

دارای ۳ اطاق وحیاط باتمام وسایل تخت جمشید خیابان ایران شهر به تلفن ۵۱۸۲۴ مراجعه فرمائید.

آ ـ ۲۳۳۱ ۲ـ۳

مطب اجاره‌ای

مطبی باسابقه چندین ساله در چارراه عزیزخان بالای عکاسی البرز اجاره داده میشود

عصرها درمحل بدکتر مصباح مسنن مراجعه نمائید

آ ـ ۲۴۳۹

باغچه فروشی

یك قطعه باغچه مشجر بادرختهای میوه بمساحت ۳۱۶ متر واقع دردربند پشت درمانگاه شیروخورشید سرخ بدون واسطه بفروش میرسد

طالبین صبحها بتلفن ۴۴۱۵۹ مراجعه کنند

آ ـ ۲۴۸۹ ۱ـ۲

دفتر مشاوره املاك کوروش بهترین و مطمئن ترین واسطه خرید و فروش اراضی داودیه ودره قشلاق و همت آباد است برای انجام معاملات خود باما تماس بگیرید. آ ـ ۲۴۹۷

داودیه تلفن ۸۱۴۹۲

اجاره داده میشود

آپارتمان نوساز ۴ باه اطاق باتلفن مجلس پشت دانشسرای عالی خیابان دانشکده کاشی ۶۲ آ ـ ۲۵۰۱

اگهیهای کوچك متفرقه

قبل از

تهیه هرگونه نقشه ساختمانی ازنقشه های متعدد ومتنوع شرکت فرازنو دیدن کنید.

در کلاس

آموزش نقشه کشی شرکت ساختمانی فرازنو نام نویسی فرمائید.

روبروی سفارت انگلیس ابتدای خیابان منوچهری پاساژ ساعتچی.

آ ـ ۲۱۶۹ ۸ـ۴

تحصیل در انگلستان

کالج «رویال پریپراتوری» تعداد محدودی ازدانش آموزان دوره اول دبیرستان را که مایل به ادامه تحصیل در انگلستان باشند قبول وپس ازیکی دوسال برحسب میزان معلوماتشان، ازحیث زبان وسایر دروس کلاسیك آماده نموده ودر دبیرستانهای انگلیسی نام نویسی میکند. برای اطلاعات بیشتر بآدرس ذیل مکاتبه فرمائید.

Miss, N. Ceney.
The secretary, The preparatory College, Dudley Field, post office., 2, SneydHall, Rd,. Bloxwich, Nr Walsall, England.

آ ـ ۲۲۰۵ ۱ـ۳

یکعدد کنتور برق

شهر داری که تعهدی برای اضافه مصرف نداشته باشد خریداریم بتلفن ۳۵۵۵۶ مراجعه فرمایند.

آ ـ ۲۳۴۱ ۲ـ۳

بول شرطی

درمقابل مبلغ مرغوب موردلزوم است دارندگان بخیابان شمیران بازرگانی نخجوانی تلفن ۳۷۲۷۸ مراجعه فرمایند

رهن تصرف داده میشود

یکدستگاه ساختمان سه اطاق باتمام لوازم بعرهن تصرف داده میشود طالبین بخیابان شمیران چهارراه حقوقی بازرگانی نخجوانی مراجعه فرمایند تلفن ۳۷۲۸۸

آ ـ ۲۴۵۱

سقفهای فلزی ـ سقفهای آهنی برای سینماها ـ کارخانجات ـ انبارها درکارخانه این شرکت تحت نظر مهندس مجرب بطبق اصول فنی بامحاسبه دقیق ساخته ودرمحل نصب میشود.

جنرال مکانیك خیابان شاهرضا جنب البرز تلفن ۴۵۴۰۸ و ۴۷۴۸۹

آ ـ ۳۰۴۸

کشیك پزشکان

آقای دکتر رئیسی خیابان یوسف آباد کوی هاتف

آقای دکتر محسن باقری خیابان دوشان تپه خیابان شکوفه

بهای اشتراك

شهرستانها

یکساله ۶۰۰ ریال ۶ ماهه ۳۲۰ ریال

۳ ماهه ۱۶۰ ریال

خارجه:

یکساله ۸۰۰ ریال ۶ ماهه ۴۵۰ ریال

زمین فروشی فوری در شمیران

۱ـ قطعات ۷۵۰ متری تاپنجهزار متری درجاده اسفالته فرمانیه نزدیك به بازارچه دزاشوب

۲ـ دوهزارمتر درخیابان پهلوی بالای امانیه خیابان فرشته برای فروش فوری دراختیار بنگاه کوشان میباشد

هرقدر پول نخواهید

باوثیقه ملکی موجود داریم خانه فروش فوری بمساحت ۴۳۰ متر باعمارت سه طبقه هشت اطاق ویك زیرزمین اطاق خدمه، برق ولوله آب بالای خیابان آمل نزدیك به تخت جمشید برای فروش فوری دراختیار بنگاه کوشان میباشد

برای سرعت انجام معاملات ملکی درشهر وشمیران و دهات و معاملات پولی

رجوع فرمائید لاله‌زار نزدیك توپخانه

۳۹۷۸۴ **به بنگاه کوشان**

آ ـ ۳۰۹۰

پزشکان

اکسیژن ترابی دکتر خلیلی

متخصص گوش و گلو وبینی مجهز به دستگاههای اکسیژن پورتابل دردمان بیماریهای قلبی ریوی خفگی ومسمومیت وغیره درتمام اوقات شب وروز خیابان کاخ اول خیابان تیر تلفن ۴۰۸۵۳

بیماریهای داخلی ومقاربتی

ناصرخسرو ومقابل دارائی **دکتر جانفز**

یکشنبه وپنجشنبه مجانی.

دکتر دردریان

دیپلمه ازدانشگاه روسیه با ۴۴ سال سابقه درامراض داخلی ومقاربتی

ساعات پذیرائی:

صبح از ۸ـ۱۲

بعدازظهر از ۴ـ۸

آدرس: چهارراه یوسف آباد پشت لابراتوار طوسی. (تلفن ۴۲۴۰۶)

دکتر جعفر رحمانی

متخصص امراض اعصاب وروح

از دانشگاه لندن

معالجه غش، سکته، فلج، رعشه، سردرد سیاتیك، ضعف اعصاب، هیجان روحی، بیخوابی ترك تریاك ومخدرات و غیره خیابان پهلوی بالاتر از چهارراه امیر اکرم. یکدرائی صبح وعصر

کشیك درمانگاههای کارگری

کشیك شبانه درمانگاههای سازمان بیمه‌های اجتماعی کارگران برای کارگران بیمه وافراد خانواده آنان بشرح زیر است

۱ـ درمانگاه مرکزی واقع درخیابان امیر کبیر (تلفن ۵۰۶۳۹) درتمام ساعات شب

۲ـ درمانگاه جنوب غرب واقع در خیابان چیت سازی (تلفن ۲۱۴۴۳) در تمام ساعات شب.

۳ـ سروس اورژانس بیمارستان هدایت واقع دردروس برای کارگران مجروح حادثه دیده (تلفن ۸۱۱۸۴)

۴ـ درمانگاه شوش (واقع در چهارراه شوش خارج آباد) درکلیه ساعات شب (تلفن ۲۷۰۴)

برنامه رادیو دهلی

بخش فارسی ال اینند یارادیو روز ۳ شنبه دهم اردیبهشت روی دوموج کوتاه در ردیف ۱۹ و ۱۶ متر برابر با ۱۷٫۸۳ و ۱۵٫۲۹ میگاسیکل در ثانیه اخبار برنامه شب ساعت ۱۹٫۴۶ دقیقه روی دوموج کوتاه در ردیف ۲۴ و ۳۰ متر برابر با ۱۲٫۲ و ۹٫۸۵ میگاسیکل درثانیه موسیقی سبك هندی ساعت ۲۰ اخبار ۲۰ـ۲۰ برنامه صفحات شنوندگان ۳۵ـ۲۰ پاسخ سئوالات شنوندگان

گمشده

دختر بچهٔ ترك زبان درحدود ۱۱ ساله باچادرسرمهٔ گلدار چندروزقبل فرار کرده تقاضامیشود ازنظر اخلاقی اشخاصی که ازنشانی نامبرده اطلاع دارند مراتب رابکلانتری ۱۲ اطلاع دهند تا بیستگانش تحویل گردد.

آ ـ ۲۴۷۵

پست هوائی خارجه

شنبه: بغداد ـ فرانسه ـ مصر ـ ترکیه ـ آمستردام ـ بروکسل ـ بمبئی ـ کراچی ـ نیویورك ـ لوس آنجلس.

یکشنبه: هامبورك ـ فرانکفورت نیویورك ـ لوس آنجلس ـ ژنو ـ استهکلم انگلستان ـ رم ـ بغداد.

دوشنبه: بغداد ـ کویت ـ نیویورك

سه‌شنبه: مسکو ـ بروکسل ـ پاریس اسرائیل ـ بوئنس آیرس ـ ترکیه ـ مصر بیروت ـ ژاپن ـ نیویورك ـ لوس آنجلس

چهارشنبه: هامبورك ـ فرانکفورت انگلستان ـ آمستردام ـ پراها ـ بمبئی کراچی ـ بانکوك ـ نیویورك ـ افغانستان

پنجشنبه: هامبورك ـ فرانکفورت بیروت ـ استکهلم ـ رم ـ ژنو ـ فرانسه نیویورك ـ لوس آنجلس.

حرکت هواپیماهای شرکت هواپیمائی ایران

شنبه اصفهان ـ اهواز ـ آبادان ـ کویت ـ تبریز

یکشنبه اصفهان ـ شیراز ـ آبادان کویت ـ مشهد ـ بغداد ـ دمشق ـ بیروت

دوشنبه اصفهان ـ اهواز ـ آبادان ـ کویت

سه‌شنبه اصفهان ـ شیراز ـ آبادان ـ کویت ـ مشهد ـ بیروت ـ کرمان زاهدان ـ کراچی

چهارشنبه اصفهان ـ شیراز ـ بوشهر ـ آبادان ـ کویت ـ تبریز

پنجشنبه اصفهان ـ اهواز ـ آبادان ـ کویت ـ مشهد ـ یزد ـ کرمان ـ زاهدان ـ

جمعه اصفهان ـ شیراز ـ آبادان ـ کویت ـ قندهار ـ کابل ـ کراچی

پستهای زمینی داخله

شنبه: مشهد ـ همدان ـ اصفهان اهواز ـ شهرری ـ شمیران ـ مازندران، علیشاه عوض ـ شیراز ـ یزد ـ کرمان دماوند

یکشنبه: مازندران ـ تبریز ـ رشت همدان ـ شهرری ـ شمیران ـ ایوانکی اهواز ـ اصفهان ـ شیراز

دوشنبه: اهواز اصفهان ـ همدان مشهد ـ شهرری ـ شمیران ـ کن ـ علیشاه عوض ـ شیراز ـ یزد ـ کرمان ـ دماوند مازندران

سه‌شنبه: اهواز ـ مازندران ـ رشت تبریز ـ همدان ـ شهرری ـ شمیران ـ علیشاه عوض شیراز ـ یزد ـ کرمان ـ اصفهان

چهارشنبه: اهواز ـ اصفهان ـ همدان مشهد ـ شهرری ـ شمیران ـ ایوانکی ـ شیراز ـ دماوند ـ علیشاه ـ عوض ـ مازندران

پنجشنبه: رشت ـ اصفهان ـ اهواز مازندران ـ تبریز ـ شهرری ـ شمیران ـ کن ـ همدان ـ شیراز ـ یزد ـ کرمان.

پست هوائی داخله

شنبه ـ آبادان ـ اهواز ـ مسجد سلیمان ـ بندرشاهپور ـ انارـ سیبند ـ اردکان ـ بندر عباس ـ بم ـ سیرجان رامسر ـ بابلسر ـ اصفهان کویت

یکشنبه ـ آبادان ـ شیراز (تخت جمشید ـ مرودشت ـ سیوند) اصفهان اهواز ـ مشهد

دوشنبه ـ آبادان ـ رشت ـ بابل تبریز ـ رامسر ـ بابلسر ـ رشت ـ تخت جمشید ـ مرودشت ـ سوند ـ بوشهر) اهواز

سه‌شنبه ـ آبادان ـ کرمان ـ بندر عباس ـ سیرجان ـ بم ـ اهواز ـ بندر شاهپور ـ مسجد سلیمان ـ زاهدان مشهد ـ (قوچان بیرجند ـ بجنورد کاشمر ـ تربت حیدریه ـ گناباد)

چهارشنبه ـ آبادان ـ شیراز (تخت جمشید ـ مرودشت ـ سیوند) زاهدان ـ اصفهان

پنجشنبه ـ آبادان ـ شیراز (تخت جمشید ـ مرودشت ـ سیوند) مشهد (قوچان ـ بیرجند ـ بجنورد ـ کاشمر ـ تربت حیدریه ـ گناباد) رامسر رشت ـ تبریز ـ اهواز (بندر شاهپور مسجدسلیمان) کرمان ـ زاهدان ـ یزد

جمعه ـ اصفهان ـ کرمان ـ زاهدان

کشیك دوارخانه

میهن خیابان ژاله

«امریکائی چهارراه پهلوی

«سهیما خیابان نواب چهارراه شکوفه

«شماره ۳ شهرری

«پاس چهارصد دستگاه

«کیوان در خیابان شکوفه

داروخانه ویدا ـ خیابان ویلا تلفن ۴۶۲۴۷

تلفن اطلاعات

برای ارتباط باتمام شعب روزنامه، مجله، ژورنال

ازساعت ۸ صبح تا ۸ بعدازظهر تلفن خانه اطلاعات ازاین شماره‌ها شما جواب میدهد

۵۰۰۱۴ ـ ۵۰۰۱۵

۵۰۰۱۶ ـ ۵۰۰۱۷

اختصاصی هیئت تحریریه

نیزازساعت ۸ صبح تا ۸ بعدازظهر دائر است شماره‌های ۵۰۰۱۸ ـ ۵۱۱۰۶

اختصاص شعبه آگهی

از ساعت ۸ صبح تا ۸ بعد ازظهر شعبه آگهی بازاست و تلفن‌های زیر در اختیار ارباب رجوع میباشد.

۵۱۱۰۹ ـ ۵۱۱۰۸

امشب بکدام سینما میروید

سینماهای درجه اول

سینما ایران

تانکائیکا (بوتیورسال اینترناشنال ـ رنگی) باشتراك: وان هفلین، روت رومن، هوارداف ـ شروع ۱۰ صبح، ۴، وربع ۶ و نیم، ۸ وسه‌ربع بعدازظهر ـ تلفن ۳۶۳۵۴ (شب ۷ نمایش)

سینما ابن سینا

عشاق ناکام (محصول ایتالیا) باشتراك ماربوتیور، الساجگانی ـ دوبله شده بفارسی درایتالیا ـ شروع ۴ و نیم ۶ و نیم ۸ و نیم بعد ازظهر (شب ۷ نمایش)

سینما پارك

وفای زن (محصول هند) ـ شروع ۴ و نیم، ۶ و نیم، ۸ و نیم بعدازظهر ـ تلفن ۳۵۰۴۷ (شب ۷ نمایش)

سینما پلازا

نبرد صحرا کاهان (آر.ك.او. رادیو رنگی) ـ باشتراك: راندلف اسکات مالایاورز ـ شروع ۵، ۷، ۹ بعدازظهر تلفن ۴۴۲۵۵ (شب ۳ نمایش)

سینما تهران

دلیله (محصول مصر ـ سینماسکوپ ـ رنگی) باشتراك شادیه، عبدالحلیم حافظ ناطق عربی ـ شروع ۱۰ نیم صبح ۲ و نیم ـ ۴ و نیم، ۶ و نیم ۸ و نیم بعداز ظهر ـ تلفن ۳۸۱۶۵ (شب ۷ نمایش)

سینما دنیا

آخرین برخورد (محصول ایتالیا) ـ باشتراك: آلیداوالی، ژان هیر آمون دوبله شده بفارسی ـ شروع ۴ و نیم، ۶ و نیم، ۸ و نیم بعدازظهر ـ تلفن ۳۳۸۱۲

سینما دیانا ـ سینما متروپل

اسرار اوهام (محصول ایتالیا ـ رنگی) باشتراك هدی لامار، ترنس مورکان شروع در دیانا ۲، ۴، ۶، ۸ بعدازظهر تلفن ۴۰۱۰ در متروپل ۲ و نیم، ۴ و نیم، ۶ و نیم ۸ و نیم بعدازظهر ـ تلفن ۳۹۴۱۰ (شب ۷ نمایش)

سینما کریستال

سرگذشت ادی دوچین (کلمبیا ـ سینماسکوپ ـ رنگی) ـ باشتراك: تایرون پاور، کیم نواك ـ شروع در رکس ۱۰ صبح، ۴، ۶ و نیم، ۹ بعد ازظهر ـ تلفن ۳۴۱۶۹ درسینما کریستال یك و نیم، ۴، ۶ و نیم، ۹ بعدازظهر ـ تلفن ۳۷۶۷۵ (شب اول نمایش)

سینما رویال ـ سینماهای

مصری (فوکس ـ سینماسکوپ رنگی) باشتراك: ادموند پردام، ویکتور ماتیور، جین سیمونس، جن تیرنی ـ شروع در رویال ۳، ۶، ۹ بعدازظهر درسینماهای ۲ و نیم ۵ و نیم، ۸ و نیم بعدازظهر ـ تلفن ۴۲۱۶۹ (شب ۶ نمایش)

سینما سعدی

آسیابان عشوه گر (تیتانوس ـ سینما سکوپ ـ رنگی) باشتراك سوفیالورن وبتوریو دوسیکا، مارچلو ماستروبانی ـ دوبله فارسی ـ شروع ۱۰ صبح ۲، ۴، ۶، ۸، ۱۰ بعدازظهر تلفن ۳۶۴۶۸ (شب ۷ نمایش)

سینما مولن روژ

عصر جدید (یونایتد آرتیست) ـ به اشتراك چارلی چاپلین ـ شروع ۴ و نیم ۶ و نیم، ۸ و نیم بعدازظهر ـ تلفن ۳۸۷۶۵ (شب ۱۸ نمایش)

سینماهای درجه دوم

سینما برلیان

کوهستان سرخ (پارامونت ـ رنگی باشتراك: آلن لاد، لیزامت اسکارت، آرتور کندی (تکراری ـ شروع ۴، ۶، ۸ بعدازظهر (شب ۵ نمایش)

سینما پردیس

فردا خیلی دیراست (رزولی فیلم ایتالیا) ـ باشتراك: ویتوریو دوسیکا، پیرآنجلی ـ ناطق ایتالیائی (تکراری) شروع ۱۰ و نیم صبح، ۲، ۴ وربع، ۶ و نیم، ۸ وسه‌ربع بعدازظهر (شب ۱۷ نمایش)

سینما تابان

خورشید میدرخشد (کاروان فیلم) ـ باشتراك وحدت، شهین (تکراری) ـ شروع ۲، ۴، ۶، ۸ بعد ازظهر (شب ۱۷ نمایش)

سینما تاج

راکین رل (کلمبیا) ـ باشتراك: بیل هیلی لیزاکی (تکراری) ـ شروع ۴، ۶، ۸ بعدازظهر ـ تلفن ۳۳۰۶۴ (شب ۲ نمایش)

سینما جهان

مهتاب خونین فارسی باشتراك بهشتی کیانی ـ تسلیمی (تکراری) (شب ۱۸ نمایش)

سینما خورشید نو

این دخترك آتشپاره (محصول فرانسه سینماسکوپ ـ رنگی) ـ باشتراك، بریژیت باردو ـ ناطق فرانسه ـ شروع ۴ و نیم، ۶ و نیم، ۸ و نیم بعدازظهر ـ تلفن ۳۳۵۷۸ (شب ۷ نمایش)

سینما سیلوانا

یوسف وذلیخا (پارس فیلم) باشتراك محسن مهدوی، شهره (تکراری) ـ شروع ۲، ۴، ۶، ۸ بعدازظهر ـ تلفن ۳۳۷۷۷ (شب ۱۳ نمایش)

سینما فردوسی

ورا کروز (یونایتد آرتیست ـ رنگی) باشتراك برت لنکستر، گاری کوپر، ونیز دارسل (تکراری) ـ شروع ۲، ۴، ۶، ۸ بعدازظهر ـ (شب ۷ نمایش)

سینما میهن

آواره (محصول هند) ـ باشتراك اج کاپور، نرگس (تکراری) شروع ۴، ۶، ۸ بعدازظهر (شب ۷ نمایش)

سینما مراد

عشق بزرگتری وجود ندارد (محصول ایتالیا) ـ باشتراك: آنتونلا لوآلدی دوبله فارسی (تکراری) ـ شروع ۴، ۶، ۸ بعدازظهر (شب ۷ نمایش)

سینما نوس

مامردم (محصول هند) ـ باشتراك: الراج ساهنی ـ ناطق هندی ـ شروع سانس‌ها ۱۰ و نیم صبح ۲ و نیم، ۴ و نیم، ۶ و نیم، ۸ و نیم بعداز ظهر (شب ۷ نمایش)

تماشاخانه تهران

حسن با جادوزرین ـ باشتراك ـ ناصر ملك مطیعی، سارنگ، مهرزاد، عاصمی وحدت شروع ۸ بعدازظهر (شب ۱۷ نمایش)

کدبانو

میترا چاخان

از دوشیزه مهری باختری

عده‌ای از مردم خصوصاً اغلب خانمها عادت دارند که وقتی خودرا در بین دوسه نفر غریبه مشاهده میکنند فوراً سر لاف و گزافرا باز کرده هر قدر چیز خوب و قابل توجه است بخود میبندند. خودرا از فامیل بزرگ و سر شناسی معرفی میکنند و یك عنوان مهم و برجسته هم بدنبال اسم خود میآورند و خلاصه هرچه را که آرزو دارند در آنجا جنبه حقیقی میدهند، غافل از اینکه ممکن است در بین این افراد کسی آنها را بشناسد یا اینکه بالاخره روزی مچشان باز شود و آبروی شان بریزد.

من خانمهای زیادی را میشناسم که این عادت زشت را داشته‌اند و بالاخره هم چوب این گزاف گوئی و دروغ پردازی را خورده‌اند

حالا داستان یکی از این خانمها را در اینجا نقل میکنم تا شما خواننده عزیز بزشتی و عواقب پر دردسر اینکار پی ببرید و خدای نکرده فکر لاف زدن بسر شما نیفتد.

دوستی داشتم که متاسفانه از بچگی عادت بدروغ گوئی داشت بطوری در این کار معروف شده بود که اگر میگفت روز روشن است، کسی باور نمیکرد و این خانم چه در مدرسه و چه بین دوستان همه جا به «میترا چاخان» معروف بود و شوهر کردن و صاحب اولاد شدن هم نتوانست میترا را از این کار زشت باز دارد اتفاقا زبان چرب و نرمی داشت و در جائی که کسی او را نمی شناخت حسابی پخش میگرفت و همه حرفهای او را باور میکردند زمستان دوسال قبل این خانم برای دیدن اقوام خود بآبادان رفت و مدتی آنجا بود تصادفا با خانواده سر شناسی آشنا میشود و طبق عادت برای این که خودرا خانمی متشخص و محترم معرفی کند شروع بلاف زدن می کند و خودرا همسر یکی از ثروتمندان تهران معرفی کرده و با تعریف از ییلاق شمیران و ویلای دربند و قشلاق شهری و ثروت خیره کننده شوهرش نظر این دوستان جدید را کاملا بخود جلب می کند و برای این که آنها را بیشتر معتقد باین موضوع کند چون فکر نمیکرده که اینقدر صمیمی و گرم باشند که کوچکترین تعارفش را بپذیرد از آنها دعوت می کند که اگر بتهران آمدند حتما بمنزل او بیایند و خلاصه تا میتواند لاف میزند و گزاف میگوید آنگاه بعد از دیدن اقوامش بتهران برمیگردد و بیخیال باشوهرش که کارمند ساده یکی از ادارات است و در دو اطاق کرایه‌ای زندگی می کنند مشغول زندگی میشود.

تابستان گذشته یکروز که هوا خیلی گرم بود در منزل مشغول استراحت و مطالعه بودم که دیدم در باز شد و میترا آشفته و پریشان در حالیکه رنگ بچهره نداشت وارد شد. من که خودم را باخته بودم گفتم میترا چه شده؟ چرا اینقدر حالت منقلب است؟ گفت ندادم پرس که بیچاره شدم خانوادهٔ مهندس «ز» که گفتم در آبادان با آنها آشنا شده‌ام تلگراف زده‌اند که پس فردا بتهران میآیند و چون میخواهند بماندولی هرچه بود درس عبرتی برای میترا شد و نتیجهٔ این دروغ گوئی و لاف زنی چنان گران برایش تمام شد که تصمیم گرفت دیگر گرد این دوستیها و یاوه سرائیها نگردد.

خواهران شما هم میتوانید از میترا درس عبرت بگیرید و اگر خدای نکرده گاهگاهی لافهای بیجا زنید از همین حالا تصمیم بترك این عادت ناپسند بگیرید زیرا ممکن است تصادفاً عده‌ای ساده حرفهای شما را باور کنند ولی بکوفت بتور بکنفر ناقلا میخورید و مچتان باز میشود و دور از جان شما مجبور بدیکوفت سرافکنده و شرمسار زندگی کنید و بمحض دیدن دوستان و آشنایان در و پنهان سازید.

سفره غذا و رومیزی

مدتهاست که برای سهولت درشستشو و همچنین زیبائی میز غذا و مخصوصاً در مواقع غیر رسمی دیگر از سفره‌های بزرگ و سرتاسری استفاده نمیکنند. قطعاتی مستطیل شکل از پارچه های نخی درشت باف مثل گاندی نخی یا کتان برنگهای سفید آبی ـ سبز ـ پسته‌ای ـ صورتی کمرنگ ـ لیموئی ـ خاکستری قرمز یا چهارخانه انتخاب میکنند.

برای هر نفری یك چنین سفره‌ای میاندازند و درصورت لزوم درسمت چپ آن دستمال سفره‌ای چهار گوش از جنس همان سفره قرار میدهند. شما میتوانید چهار طرف سفره را ژوربزنید و بعد برش کنید با آنکه از رنگ دیگر اطراف آن حاشیه بدوزید، درضمن شما که خانم باحوصله و دقیقی هستید می‌توانید کنار آن نقشه قشنگی را گلدوزی کنید، در اینصورت از آن بعنوان رومیزی هم میتوان استفاده کرد. از طرفی بعضی ها آنرا توی سینی‌های چوبی یا کائوچوئی میاندازند و غذا را در بشقاب میکشند. همراه با ظرف سالاد و لیوان آب و چند قطعه نان کارد و چنگال توی سینی روی میز میگذارند معمولا تعداد این سفره ۶ عدد است.

اطوکشی پارچه‌ئی که رنگش بی ثبات است

امیدواریم که همیشه پارچه هائی دارای رنگ ثابت بخرید ولی احیانا اگر پس از خرید متوجه شدید که در آب فوق العاده کم رنگ پس داده است پس از خشك شدن بهیچوجه آنرا در موقع اطو کشیدن برروی پارچه زیر اطوئی نیاندازید زیرا بعید نیست که براثر مرطوب شدن پارچه زیر اطوئی نیز رنگی شود.

در اینقبیل مواقع بهترین راه چاره آنستکه برروی زیر اطوئی چند ورقه بزرگ کاغذ یا ورقه مقوائی بزرگی بیفکنید و بعد بعمل اطو کردن بپردازید. ضمنا برای آنکه مقوا نچسبد اولا پارچه را چندان مرطوب نکنید و ثانیا متوجه باشید که اطو تا حرارت معمولی و ملایمی گرم شود.

خواب کودك

از دکتر مرتضی فقیه

شاید بارها از پزشك خانوادگی خود سئوال کرده‌اید که بچه شیرخوار چقدر باید بخوابد و جوابی که شنیده‌اید با وضع خوابیدن کودك شما وفق نمیداده و از اینجهت نگران شده‌اید ولی خانم هیچ جای نگرانی نیست زیرا تنها کسی که صلاحیت جواب گفتن باین سئوال شما را دارد خود بچه است زیرا بعضی از بچه‌ها طبعاً زیاد میخوابند و عدهٔ دیگر بعکس کم خواب هستند و هیچکدام از این دو حال نباید برای مادر ایجاد نگرانی کند فقط این نکته را همیشه درنظر داشته باشید:

وقتی کودك شما قدر کافی شیرش را خورده و لباس و بسترش متناسب و راحت بود و اطاق خوابش بقدر کافی هوای تازه برای تنفس داشت نگذارید هرچه دلش میخواهد بخوابد و همچنین بعکس وقتی ملاحظه میکنید بچه کم خواب شما با وجود بیخوابی، روز بروز بر وزنش اضافه میشود کاملا مطمئن باشید که سلامت است و این کم خوابی یك حالت طبیعی است.

اما بطور کلی شیرخواران سلامت در ماه‌های اول زندگی در فواصل بین شیر خوردن دائما میخوابند و همینکه تدریجا بزرك میشوند بهمان نسبت از خوابشان کاسته میشود مثلا خواب تردمك غروشان ترك میشود و بعد از گشتن مدتی این بیداری به ساعات دیگر روز نیز سرایت میکند ولی آنچه که قابل توجه میباشد اینست که هر کودکی برنامه خوابش را خودش تنظیم میکند و مادران بامختصری وقت متوجه خواهند شد که کودکشان همه روزه در ساعت معینی میخوابد و در وقت معینی بیدار میشود.

از سن یکسال و نیم به بعد این وضع تغییر میکند زیرا در این سن کودك شما به مرحله‌ای رسیده که بخوبی خودش را میشناسد و بهمین لحاظ عوامل دیگری غیر از گرسنگی و بیماری در خواب او مداخله میکند یك کودك دوساله تحت تاثیر تحریکات عصبی قرار میگیرد مثلا پیش آمدهای ناگواری که در محیط خانواده روی میدهد او را محزون میکند و بالنتیجه دچار بیخوابی میشود هم چنین در این سن است که تدریجا آثار حس حسادت بروز کرده و کودك نسبت به برادر یا خواهرش حسادت میورزد و یا آنکه براثر عدم انجام خواسته‌هایش ناراحت میشود و همین علل باعث اختلال در خواب او میگردند

کار

کلید موفقیت است

سالها قبل در پاسخ سئوالی گفتم «اگر عقیده مرا درباره قانون شادکامی میپرسیدند میگفتم بیشتر بکوشید بیشتر کار کنید کار»

در این کشور، فلسفه‌ای رونق دارد که ممکن است نظریه مرا همچون دستوراتی منسوخ و کهنه تلقی کند بنظر میرسید عقیده عمومی اینست که کار صرفا وسیله‌ای برای فرار از وظیفه است.

این از طرز تلقی برای کوشش خلق زندگی مترقی خطرناك است هنگامیکه از کار سخن میگویم مقصودم انجام امور شاق وخسته کننده نیست کار واقعی شامل حل مسائل زندگی برای خود و دیگران از راه فکر و کوشش لاینقطع میباشد بطور خلاصه کار عبارتست از انجام وظیفه شخص بهترین صورت ممکن بنحوی که سود اجتماع را در برداشته باشد تصور نمیکنم شخصی خواستار رهائی از «کار» بمفهومی که گفتیم باشد.

کار مدت نمی‌شناسد محدودیت و شرط شامل آن نیست بلکه متکی بقدرت فعاله و نیرو است شخصی ممکن است شغل خودرا از دست بدهد اما کارش را داشته باشد

از طرف دیگر با تصور اینکه در روز برای هشت ساعت استخدام شده‌اید خودرا فریب ندهید. مثلا هنگامیکه اهرم را حرکت میدهید ذهنتان کجا کار میکند؟ هنگامیکه موتور صدا میکند خیالتان متوجه چیست؟

یك کمپانی بزرك حمل و نقل از طرف باربری که صندوقها را حمل میکرد تأسیس شد. او هنگام کار فکر میکرد. یك سلمانی نیز یکی از خداوندان نفت شد. زیرا در حین کار از مشتریانش «زمین شناسی» میآموخت.

بیشتر کارهای واقعی در زندگی بعد از امور شغلی انجام یافته است. «اتون وان لیوون هك» طبیعی دان مشهور هلندی در یك تجارتخانه کاری ساده داشت. اما از وضع خود شکایت نمیکرد. هنگام شب که از کار اداری فراغت مییافت بمنظور سائیدن عدسی برای میکروسکوپ میرفت. از روزن ریز میکرسکوپ عالم ناپیدا مینگریست و باکتریها را کشف کرد. این کار او بود و آنرا تا بستر مرگ تعقیب کرد. خودرا بکمال رسانیدن از فرصت حاصل نمیشود بلکه در سایه تحمل شدائد، زحمت، انضباط و کار بدست میآید.

مردانی هستند که پس از فراغت از شخم زدن برروی میز مطبع «بول» مینویسند

بسیاری از زحمتکشان هنگامیکه ابزار فلزی خودرا بکناری میگذارند بتحصیل و کسب اطلاع درباره ماشینها میپردازند. مطالعه و فکر میکنند و برای پیشرفت حرفه خود اندیشه و اختراع مینمایند

استعداد و قابلیت غالبا درجوار جنبش قرار دارد کارعامل اصلی است من معتقدم که اگر کسی زمینی را شخم زند و بذر بیفشاند همانطوریکه آمدن روز بدنبال شب حتمی است درو نیز نتیجه احتساب ناپذیر آنست استعداد شایستگی وختی نبوغ ما از انضباط و کار سرچشمه میگیرد

فلسفه «برطبق دلخواه و فرصت کار کن» مانع وقت تلف کردن نیست و ضرورت کار پیشه ورا نمیتواند مشخص سازد

از فروریك ـ اگر»

ترجمه تاج الملوك ناتوان

اطلاعات بانوان

راهنمای خانواده

با اینکه مدت زیادی از انتشار آن نمیگذرد موفقیت بزرگی در میان جامعهٔ بانوان کشور حاصل کرده و در همهٔ خانواده ها بعنوان یکدوست صمیمی و یك راهنمای دلسوز راه یافته است

هر هفته دوشنبه ها

این مجله را بخرید و بخوانید و مطالعه آنرا بدوستان خود توصیه کنید

دوشنبه ها روز بانوان ایران است

آگهی مناقصه خرید مقدار ده تن روغن نارگیل

وده تن روغن کرچك و ۱۵ تن روغن زیتون صنعتی

شرکت شیمیائی سازمان برنامه مقدار ده تن روغن نارگیل و ۱۰ تن روغن کرچك و ۱۵ تن روغن زیتون صنعتی مصرف صابونسازی را از طریق مناقصه خریداری مینماید

داوطلبان فروش میتوانند برای دریافت برگ شرایط و مشخصات به اداره دفتر شرکت واقع در خیابان حافظ کوچه امیری مراجعه و پیشنهاد خود را منتهی تا آخر وقت اداری روز یکشنبه ۲۲ر۲ر۳۶ به اداره دفتر شرکت تسلیم دارند

پیشنهاداتیکه برای یکی از اقلام بالا بامقدار کمتر برسد پذیرفته نخواهد شد.

شرکت سهامی شیمیائی ایران

آ ـ ۲۷۸۰ ۲ـ۲

آگهی تجدید مناقصه

شرکت سهامی کارخانجات قند ایران مناقصه خرید ۳۵ تن خاك فسیل را تجدید مینماید

شرایط مناقصه و مشخصات آن در اداره تهیه مواد شرکت واقع در خیابان شاهرضا روبروی کوچه رفعت جامه موجود است و پیشنهادات تا آخر وقت اداری روز ۲۶ر۳ر۳۶ قبول و در ساعت نه صبح روز ۲۷ر۳ر۳۶ که موعد تشکیل جلسه مناقصه است باز و خوانده خواهد شد

شرکت در مناقصه بمنزله قبول کلیه شرایط مناقصه است

آ ـ ۲۷۷۴ ۲ـ۲

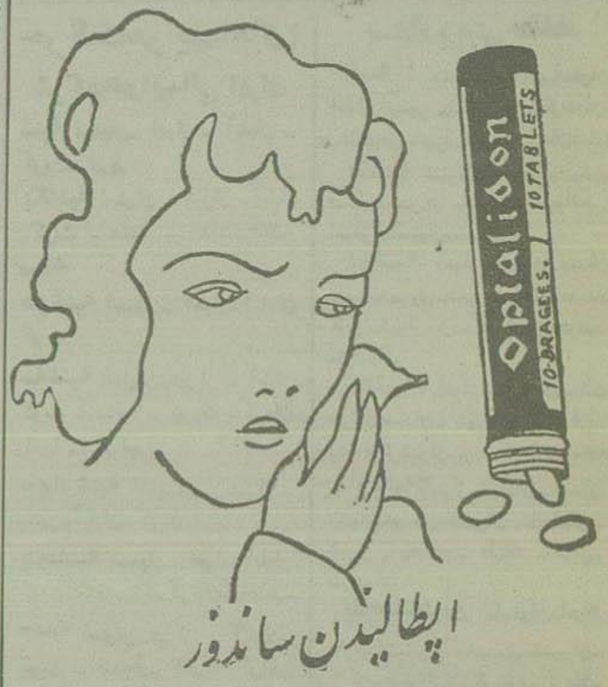

اپطالیدن ساندوز

آ ـ ۲۴۸۲ ۵ـ۳۰

کولر سانترال با رنگ مرمری و مزایای اختصاصی

CENTRAL COOLER

مصرف برق کولر سانترال بسیار کم است و برای ایران و بخصوص هوای خشك تابستان تهران سفارش و ساخته شده است.

کولر سانترال با موتور قوی ساخت کارخانهٔ معروف جنرال الکتریك آمریکا مجهز است و برخلاف اکثر کولرها که هوارا فقط خنك میکنند، همیشه هوای خنك را مطبوع و تازه نگهمیدارد

اسانسور شیندلر

SCHINDLER 1874

در دنیا بهترین آسانسور شناخته شده است

فقط به نماینده انحصاری شرکت ابوالحسن دیبا و شریك مقابل پارك هتل تلفن ۴۲۹۱۷ مراجعه فرمائید

آ ـ ۱۶۲۵ ۳ـ۳

تیرآهن ـ لوازم لوله کشی

از همه جا قیمت کنید از ما ارزانتر بخرید

آهن کار

شاهرضا چهارراه پهلوی تلفن ۴۴۷۶۱

آ ـ ۳۰۹۶ ۱ـ۵

اتو یزد

همه روزه بنقاط زیر: قم ـ کاشان ـ نطنز ـ نائین ـ یزد حرکت مینماید.

نشانی: بوذرجمهری مقابل نوروزخان اتو یزد ـ تلفن ۲۳۷۱۳ ـ ۲۰۳۶۳

آ ـ ۲۵۱۶ ـ۱ـ

کالای سوئد فروشگاه الهپ

خیابان نادری چهارراه قوام السلطنه

خیابان شاهرضا جنب کالج البرز

((کانون طوطی))

آ ـ ۳۱۱۴

اگر نتوانید هر دفعه پس از غذا دندانهایتان را مسواك کنید

فقط یکبار شستشو در روز با خمیر دندان جدید کلگیت با گاردول کافی است

که بوی بد دهان را آنا برطرف کند!

و در تمام روز از فساد دندان جلوگیری نماید!

چنانچه یکبار صبح و یکبار شب دندانهارا با کلگیت مسواك کنید یك شبانه روز از اثر ترشحهای فاسد کننده در امان خواهند بود زیرا مرکبه که آنرا استعمال میسازند کاردول یك سپر نامرئی در اطراف دندانها تشکیل میدهد که در تمام روز از بین نمیرود (رازکر) بزرگی جلوگیری میکند

کلگیت جدید خمیر دندان بی نظیری است که بیش از دوازده ساعت با فساد دندان مبارزه میکند البته هر خمیر دندان دیگر پر کننده میکروبهائی است که موجب بوی بد دهان و جرایی دندانها میشوند منتها چند دقیقه پس از استعمال دو ساعت میکروبها موجود آمده و فعالیت خودرا از سر میگیرند

کلگیت در رفع بوی بد دهان فوراً اثر دارد

اطفال بوی هناعی مطبوع کلگیت را دوست دارند

متوجه کلمه گاردول باشید که روی لوله و قوطی کلگیت چاپ شده است. گاردول بطور مسجل آنا از فساد دندان جلوگیری میکند.

کلگیت در حالیکه نفس شما را خوشبو مینماید از دندانهای شما بهتر محافظت میکند

JDC-55-1-PH

آ ـ ۳۰۵۰

دستگاه دقیق و خصوصیات فنی کنتورهای سرفاز د.ض.ك ساخت آلمان بهترین معرف آن است د.ض.ك

DZG

نمایندگی فروش الکتریکی نوبل خیابان لاله

اگهی مناقصه

کمیسیون نظارت و خرید جمعیت شیر و خورشید سرخ ایران مقدار پنج هزار متر ململ و چهار هزار متر تنزیب مورد احتیاج بیمارستان امداد طبق نمونه موجوده در جمعیت شیر و خورشید سرخ را از طریق مناقصه خریداری مینماید.

شرکت کنندگان در مناقصه می‌توانند باسپرده مبلغ هفت هزار و پانصد ریال صندوق پیشنهادات خودرا تا آخر وقت روز ۱۷ اردیبهشت ماه بکمیسیون نظارت در محل جمعیت مرکزی (خیابان ارك مقابل کاخ دادگستری) تسلیم نمایند.

پیشنهادات واصله ساعت ۶ بعد از ظهر روز ۱۸ اردیبهشت ماه باز و قرائت می‌شود.

حضور پیشنهاددهندگان در جلسه مناقصه آزاد و کمیسیون در رد یا قبول پیشنهادات واصله مختار است

کمیسیون نظارت جمعیت شیر و خورشید سرخ ایران

آ ـ ۳۰۷۸

ماموریت ناوگان ششم یک ماموریت جنگی است

بواحدهای ناوگان ششم آرایش جنگی داده شده و یک گروه حمله و یک گروه پیاده کردن نیرو خشکی تشکیل گردیده است

نیویورک ـ دریادار «چارلز برون» فرمانده ناوگان ششم امریکا اظهار داشت که ماموریت فعلی ناوگان ششم در آبهای مدیترانه شرقی یک ماموریت جنگی است واز هرلحاظ برای اینمنظور آماده شده اندولی بایددانست که هدف اصلی این ناوگان حفظ صلح میباشد.

اظهارات وی شب گذشته توسط بنگاه رادیو نیویورک پخش گردید «براون» گفت ناوگان ششم امریکا که در جریان بحران سیاسی اردن بآن دستور داده شد به آبهای مدیترانه شرقی عزیمت کنند نشانه ومظهر نیرومند قدرتی است که می تواند به تحریکات دشمنان پایان دهد.

وی گفت که کشتی های ناوگان مذکور ممکنست در بنادر مدیترانه شرقی توقف کنند ولی اشاره ای بمدت توقف اینکشتیها و نقاطی که توقف خواهند کرد نکرد.

آرایش جنگی

وی اضافه نمود که تعداد کشتیهای این ناوگان ۵۰ تا ۶۰ کشتی و تعداد افراد آن تا ۲۵ هزار نفر میباشد وناوگان به سه دسته اصلی تقسیم شده است.

این سه دسته عبارت از گروه حمله، گروه پیاده کردن نیرو به خشکی و گروه تدارکات ـ قسمتی از گروه حمله عبارت از دو ناو هواپیمابر یک نبرد ناو و دو رزمناو میباشد و یک گردان کامل از تفنگداران دریائی در گروه پیاده کردن نیرو به خشکی انجام وظیفه میکنند. (رویتر)

تفسیر رادیو مسکو راجع به اردن و ناوگان ششم

پاریس ـ دیشب مفسر سیاسی رادیو مسکو در مورد اعزام ناوگان ششم امریکا بسواحل شرقی مدیترانه گفت «هر گونه مداخله ای در امور داخلی کشورهای خاورمیانه که مانند قرنهای گذشته با سیاست معروف «اعزام کشتی جنگی» توام باشد در دنیای امروزی باشکست مواجه خواهد شد. اوضاع اخیر اردن نمونه بارزی از این مداخلات آمریکا بنفع مرتجعین وعلیه آزادی خواهان و دمکراتهای صلح جوی اردن میباشد.

دولت امریکا ناوگان ششم خود را بسواحل شرقی مدیترانه فرستاده تا ملت اردن را تهدید کند و در صورت لزوم آنها را تحت فشار قرار دهد ولی این توطئه باعکس العمل شدیدی در سراسر کشور های عرب مواجه گردید و باید منتظر اقدامات آنان بود ولی بهر حال کشور های امپریالیست باید بدانند که با بازی کردن با این انبار باروت که در خاورمیانه بوجود آمده است نتیجه ای جز شکست و زیان عاید آنها نخواهد شد و تمام نقشه های ایشان نقش بر آب خواهد گردید (خبر گزاری فرانسه)

دریاسادار براون

مجلس عوام انگلستان دوباره افتتاح شد

مسائل مربوط بکانال سوئز، تحریم سلاحهای اتمی و بحران جهانی در جلسات مجلس عوام مطرح خواهد شد ـ حزب کارگر برای تضعیف محافظه کاران فعالیت میکند

حزب محافظه کار از ملاقات مکمیلان و بولگانین پشتیبانی میکند

لندن ـ پارلمان انگلستان که پس از عید قیام تعطیل شده بود دوباره افتتاح گردید و احتمال میرود که هارولد مک میلان نخست وزیر اینکشور درباره نامه هائی که بین او و بولگانین نخست وزیر شوروی درباره روابط دو کشور مبادله شده گزارشی باطلاع نمایندگان پارلمان برساند.

بولگانین و مکمیلان

بطوریکه محافل مطلع در لندن اظهار کرده اند عدهٔ کثیری از نمایندگان پارلمان باملاقات بولگانین و مکمیلان جهت رسیدگی ببحران جهانی موافق هستند.

نظر حزب کارگر

اعضای حزب کارگر درنظر دارند که راجع بآزمایش های هیدروژنی انگلستان و همچنین درباره ذخائر نفتی انگلستان از دولت در مجلس عوام سئوالاتی بکنند مسئله کانال سوئز نیز یکی دیگر از موضوعاتی است که مورد توجه قرار دارد از نقاط ضعف کابینه محافظه کار شمار میرود.

از طرف دیگر هیجده نفر از نمایندگان حزب محافظه کار اعلام داشته اند که پایگاه سوئز باید همچنان در دست انگلستان باقی بماند واین پایگاه را از دست ندهد وقرارداد ۱۸۸۸ کانال سوئز بدون کم وکاست بموقع اجرا گذاشته شود.

پیشنهاد مصر

دولت مصر پیشنهادهای جدیدی در باره حل مسئله کانال سوئز مطرح کرده ودر این هفته که مباحثات مجلس عوام در باره مسئله کانال سوئز مطرح خواهد گردید نظر انگلستان نسبت بپیشنهادهای مزبور روشن خواهد شد.

دولت فرانسه پس از تحولات اخیر سوئز باین فکر افتاده که راههای دیگری برای عبور کشتیها تهیه کند واین نظر فرانسه در انگلستان نیز مورد توجه قرار گرفته است.

اما بطوریکه مطلعین اظهار میدارند کانال سوئز همچنان اهمیت سابق خود را حفظ کرده ولازمست که برای حل مسئله سوئز مذاکرات مصر و استفاده کنندگان از کانال ادامه یابد. (رویتر)

مک میلان به مسکو میرود

لندن ـ روزنامه دیلی اکسپرس در شماره دیروز خود نوشته است که هارولد مک میلان نخست وزیر بریتانیا در پائیز سال جاری به روسیه شوروی مسافرت خواهد کرد.

این روزنامه اضافه می کند که نخست وزیر انگلستان ممکن است طی نطقی که در هفته جاری پیرامون روابط سیاسی بریتانیا وروسیه شوروی ایراد خواهد کرد تصمیم خود را دائر بقبول دعوت مارشال بولگانین باطلاع نمایندگان مجلس برساند (خبر گزاری فرانسه)

آلمان غربی بتهدید شوروی پاسخ میدهد

بن ـ امروز وزیر امور خارجه آلمان غربی نظر رسمی دولت آلمان را راجع به یادداشت اخیر دولت شوروی اعلام خواهد کرد. دیروز سفیر کبیر شوروی در بن با آدنائر صدراعظم آلمان غربی ملاقات ومدت پنجاه دقیقه با وی گفتگو کرد. یک سخنگوی رسمی بخبرنگاران گفت که در این ملاقات صدراعظم آلمان بسفیر شوروی خاطر نشان ساخت که دولت آلمان در حال حاضر اسلحه اتمی ندارد و تا کنون نیز از متفقین خود درخواست در بافت سلاحهای اتمی را نکرده است. (خبر گزاری فرانسه)

ریچاردز وارد آتن شد

آتن ـ ریچاردز نماینده مخصوص آیزنهاور روز گذشته وارد آتن گردید وبلافاصله باژرژ آلن سفیر آمریکا ملاقات کرد.

وی بخبرنگاران اظهار داشت که بدعوت دولت یونان برای توضیح وتشریح مقاصد تأمین واقتصادی طرح آیزنهاور برای کشورهای خاورمیانه باینکشور آمده است.

یکی از خبرنگاران از ریچاردز سئوال کرد پس از وقایع اخیر اردن وضع این کشور وبطور کلی خاورمیانه بچه صورتی در آمده است؟

ریچاردز پاسخ داد که وضع خاورمیانه وخیم تر از سابق نشده ولی کمونیسم بین المللی همچنان به تحریکات خود برای آشفته ساختن اوضاع این ناحیه ادامه میدهد. (آسوشیتدپرس)

فرماندهان سازمان دفاعی اتلانتیک در آتن اجتماع کرده اند

آتن ـ فرماندهان قسمتهای مختلف سازمان دفاعی اتلانتیک شمالی برای ملاقات باژنرال «نورستاد» فرمانده کل خویش که امروز وارد آتن خواهد شد در این شهر اجتماع کرده اند. (رویتر)

حوادث جهان در ۲۴ ساعت اخیر

ده روز است طوفان در امریکا ادامه دارد

در یکی از دهات مصر حریق ۲۰ نفر را هلاک کرد ـ حکمران سابق قطر که ۱۵۰ سال داشت در گذشت

دالاس ـ امروز دهروز تمام است که ایالت تکزاس در امریکا دستخوش طوفانهای مهیب وبارانهای سیل آسا گردیده ودر این مدت حتی یکساعت هم از شدت بارندگی کاسته نشده بطوریکه اداره هواشناسی اعلام کرده در عرض این ده روز مقدار باران بیش از میزانی بوده که معمولا در عرض یکسال در این منطقه می بارید. میزان خسارت وارده چندین میلیون دولار بالغ شده است در نتیجه بارندگیهای مداوم کلیه رودخانه بزرگ این منطقه بشدت طغیان کرده وآب مناطق وسیعی را فرا گرفته است.

ابرهای سیاه رنگی آسمان سیاری از نقاط را پوشانیده وروزها را مانند شب تاریک ساخته و هنوز نزول باران شدت در بن نواحی ادامه دارد. (خبر گزاری فرانسه)

حریق در مصر

قاهره خبر گزاری بلژیک از قاهره اطلاع داد در نتیجه حریق مهیبی که در یکی از دهات مصر واقع در ۲۰ کیلومتری شمال شرقی قاهره روی داده ۲۰ نفر کشته وشش تن سختی مجروح گردیده وبیش از یکصد هزار نفر بیخانمان گردیده اند (خبر گزاری فرانسه)

سقوط هلیکوپتر

سوندای ـ شمال ایتالیا ـ براثر سقوط یک هلیکوپتر در نواحی کوهستانی شمال ایتالیا یکی از بهترین خلبانان نیروی هوائی این کشور بنام سرگرد «باگانو» بقتل رسید.

مسافر دیگری که در هلیکوپتر بود نیز در این واقعه کشته شد. (رویتر)

درگذشت پیرمرد ۱۵۰ ساله

کراچی ـ آشیخ علی ابن عبدالله حکمران سابق قطر که در سال ۱۹۴۹ بازنشسته گردید صبح دیروز در گذشت. هنگام مرگ ۱۵۰ سال از عمر وی میگذشت. (رویتر)

حادثه کامیون

نایل ـ براثر واژگون شدن یک کامیون باری دو نفر دختر مقتول و ۱۱ نفر از مسافرین کامیون شدت مجروح گردیدند. (رویتر)

فشار بموقع بچرچیل

لندن ـ فشار بموقع داماد چرچیل وی را از یک صدمه احتمالی نجات داد. وی که اینک ۸۲ سال دارد در اینموقع در چراگاه میدان اسب دوانی سن دان پارک مشغول تماشای اسبها بود که ناگهان اسب شرور دو ساله ای در برابر او روی پا بلند شد پشت چرچیل باسب بود ولی داماد وی کرستفر سمز که ناظر حادثه بود خود را بطرف چرچیل پرتاب کرد و چرچیل را از خطر لگد اسب نجات داد. (اسوشیتدپرس)

پارلمان لهستان بودجه ۱۹۵۷ را تصویب کرد

ورشو ـ روز گذشته پارلمان لهستان پس از ۵ روز مباحثه بودجه سال ۱۹۵۷ این کشور را باتفاق آراء تصویب کرد وضمنا برنامه اقتصادی را که توسط دولت تقدیم شده بود مورد تائید قرار داد. در این برنامه بخاطر ارتفاع سطح زندگی مردم از مخارج صنایع سنگین کاسته شده است.

رئیس کمیسیون برنامه هنگام تصویب بودجه در مجلس اعلام داشت مذاکرات هیئت نمایندگی لهستان در آمریکا برای جلب کمک اقتصادی این دولت بزودی به نتیجه نهائی خواهد رسید وهمینطور برای کسب اعتبار مذاکراتی از طرف دولت با بانکهای انگلیسی در جریان می باشد.

معاون نخست وزیر لهستان هنگام مذاکرات اعلام داشت برای بهبود اوضاع اقتصادی اکنون تنها راه چاره جلب کمکهای خارجی است. (اسوشیتدپرس)

خاورمیانه

دومین حادثه مرزی در هفته گذشته در مرز سوریه و اسرائیل روی داد ـ هواپیما های ترک برفراز خاک سوریه پرواز کردند

بهیچ کشتی اسرائیلی اجازه عبور از کانال داده نخواهد شد

تل اویو ـ سخنگوی ارتش اسرائیل دیروز اعلام داشت که سربازان سوریه یک پاسگاه اسرائیلی را مورد حمله قرار داده وبسوی سربازان آن تیراندازی کرده اند. این واقعه در منطقه شمالی دریاچه «حوله» روی داده است. سربازان سوریه در این حمله از تفنگ ومسلسل های دستی کوچک استفاده کرده اند. این دومین باری است که ظرف کمتر از یک هفته چنین حوادثی در مرزهای دو کشور روی میدهد. (اسوشیتدپرس)

دمشق ـ دیروز وزارت کشور سوریه بوزارت امور خارجه این کشور اطلاع داد که دو هواپیمای ترک از فراز خاک سوریه پرواز کرده اند و خواسته است که رسما نسبت باین تجاوز بحق حاکمیت سوریه بدولت ترکیه تذکر لازم داده شود (خبر گزاری فرانسه)

نخست وزیر لبنان سکته کرد

بیروت ـ روز گذشته سامی صلح نخست وزیر لبنان دچار عارضه سکته گردید و از طرف دیگر مبتلا بذات الریه شده است. پزشکان معالج دستور داده اند تا مبرده مدت مدیدی استراحت ومعالجه کند (خبر گزاری فرانسه)

کشتیهای اسرائیلی

قاهره ـ دکتر فائز سائق کفیل مدیریت کل اتحادیه اعراب روز گذشته اظهار داشت چنانچه اسرائیل بخواهد کشتیهای خود را از مرز کانال سوئز بگذراند مسلما عمل این کشور از طرف دولت مصر بلاجواب گذارده نخواهد شد. وی اضافه کرد که البته من قصد ندارم اینجا تصریح کنم که این عمل منجر بجنگ بین اسرائیل واعراب خواهد گردید فقط اعلام میدارم که بهیچ کشتی اسرائیلی اجازه عبور از کانال داده نخواهد شد.

وی اضافه کرد که دلیل اصلی وخامت اوضاع خاورمیانه مسئله روابط اعراب با اسرائیل میباشد.

دکتر سائق اظهار داشت چنانچه دولت امریکا پشتیبانی کامل خود را از قطعنامه ۷۳ کشور عضو سازمان ملل متحد اعلام دارد واین مورد فعالیت نماید بزودی صلح وآرامش در سراسر خاورمیانه برقرار خواهد شد و طرح ایزنهاور با استقبال بیشتری بین کشورهای عربی روبرو میشود.

وی اظهار داشت پس از اینکه مفاد تمام قطعنامه ها وتصمیمات سازمان ملل اجرا گردید به کشتی های اسرائیل اجازه عبور از کانال داده خواهد شد وی در پایان اظهار امیدواری کرد که دیوان داوری بین المللی لاهه دعاوی دولت مصر را مورد قبول قرار خواهد داد. (آسوشیتدپرس)

«فرستاده هیدروژنی ژاپن»

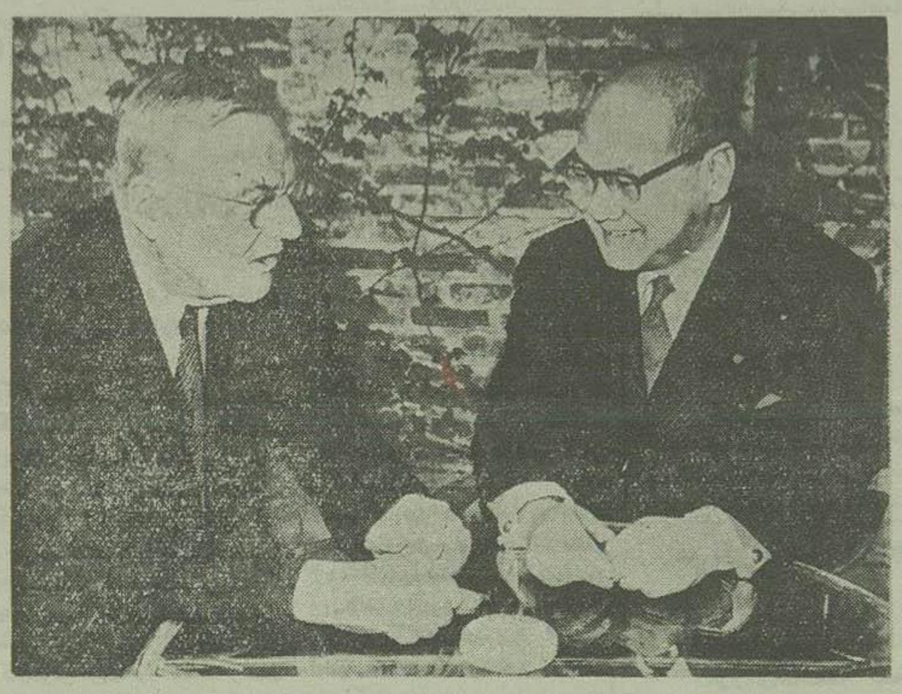

دکتر (ماساتوش ماتوشیتا) نماینده مخصوص دولت ژاپن در مسئله آزمایشهای هیدروژنی بادالس وزیر امور خارجه امریکا در باغ منزل وی مشغول مذاکره درباره آزمایشهای سلاحهای هیدروژنی واتمی میباشد.
نماینده ژاپن رسما از امریکا درخواست کرد بنام شریت از آزمایش های هیدروژنی دست بردارد.
عکس اسوشیتدپرس مخصوص اطلاعات

از روز عید فطر سینما ایران از روز عید فطر

یگانه فیلمی که موفق باخذ شش جایزه بزرگ گردیده ـ شاهکاری که اگر در دست دیگران بود پس از ماهها بروپاگاند وتبلیغ بمعرض نمایش گذارده میشد

زشت و زیبا

The Bad and the Beautiful

باشتراک: لاناترنر ـ کرک داگلاس ـ والتر پیجون ـ دیک پاول

همه آرزو دارند روزی به هولیوود شهر بزرگ سینمائی جهان قدم گذارده با هنرپیشگان وستارگان زیبائی که زندگی ظاهری آنان چشم همه را خیره نموده است وآشنا وحاشر شوند.

ولی کمتر کسی است که از

زشت و زیبائی

این زندگی آگاه باشد ـ فیلم امروز سینما ایران داستان موثری است که زندگی واقعی وگرفتاریها وزشت وزیبائیهای این عالم در ظاهر پرتجمل وراحت را بخوبی نمایش میدهد

معروفیت در جهان ولی ناکامی در زندگی خصوصی وعشق قلبی اشتهار در عالم ولی خون خوردن ومحرومیت در باطن

زشت و زیبا

شاهکاریست که بزرگ وکوچک آنرا خواهند پسندید

بطور قطع در تهران نیز مانند سایر پایتخت، کشورهای مترقی جهان گوی سبقت را خواهد ربود وجایزه بهترین فیلم را از مشتریان گرامی سینما ایران کسب خواهد نمود

لاناترنر طناز در این فیلم نهایت قدرت واستعداد خود را بمنصه ظهور میرساند.

کرک داگلاس با شرکت در این فیلم ثابت نموده است که شایستگی اخذ بزرگترین جوائز سینمائی را دارد

از روز عید فطر زشت و زیبا در سینما ایران

آ ـ ۳۱۵۲ «کانون طوطی»

نماینده مخصوص اتم از ملت ژاپن معذرت خواست

توکیو ـ روز دوشنبه دکتر ماساتوش ماتوشیتا نماینده مخصوص نخست وزیر در موضوع بمب هیدروژنی از ملت ژاپن معذرت خواست از اینکه قادر نشده است انگلستان را از آزمایش بمب های اتمی در جزیره کریسمس منصرف کند.

وی هنگام ورود بفرودگاه توکیو گفت: بهر حال ماموریت من بی نتیجه نبوده است. تقاضای ما تاثیر زیادی در دولت وملت انگلستان ودولت وملت امریکا داشته است.

وی اضافه کرد: کلیه مللی که ما از آنها دیدن کردیم از اصرار ما در مورد لغو تسلیحات اتمی وبکار بردن نیروی اتم بمنظور صلح استقبال کردند.

این دانشمند ۵۶ ساله ژاپنی که عیسوی است یکماه در مسافرت بوده وبا رهبران عالیمقام اروپای غربی وامریکا دیدن کرده است.

وی از جمله مک میلان نخست وزیر انگلستان وچرچیل وپاپ پی دوازدهم ودالس وزیر خارجه امریکا وداگ همرشلد دبیر کل سازمان ملل متفق را ملاقات کرده است. (اسوشیتدپرس)

گنجینه افسانه ای موسولینی

پادوا ـ روز دوشنبه دادگاه شهر «پادوا» در ایتالیا بقضیه گنجینه افسانه ای موسولینی پیشوای سابق ایتالیا رسیدگی میکند. دوازده سال پیش هنگامیکه ایتالیا در جنگ دوم جهانی شکست خورد موسولینی در حالیکه ثروت هنگفتی همراه داشت میخواست از مرز ایتالیا بگذرد واردخاک سویس شود ولی عده ای او را در نزدیکی دهکده «دونگو» دستگیر کرده وبقتل رساندند پس از آن اثری از گنجینه موسولینی که شامل مقادیر زیادی جواهر وسنگهای قیمتی بود بدست نیامد ومعلوم نشد که گنجینه مذکور یکجا بر ده شده است وفقط مامور پلیس هفت نفر از اهالی ایتالیا را که مظنون شناخته بودند توقیف کرد. تنها قسمتی که از گنجینه موسولینی بدست آمد عبارت از جواهرات سلطنتی حبشه بود که در اختیار دولت ایتالیا گذارده شد محاکمه عده ای از افرادی که احتمال داده میشود در قضیه ربودن گنجینه موسولینی دست داشته باشند امروز در دادگاه «پادوا» آغاز خواهد شد.

دیروز ۱۳۲ نفر از ملیون الجزایر بدست فرانسویها بقتل رسیدند

الجزایر ـ ۶۶ نفر از ملیون الجزایر که در جنوب شرقی این کشور میبادرت بحمله سربازان فرانسوی کرده بودند از طرف نیروهای تأمینی فرانسه بقتل رسیدند. در یک زد وخورد دیگر که نیروهای چتر باز فرانسوی نیز در آن شرکت کردند ۴۵ نفر از ملیون کشته شدند. همچنین در نبردیکه در ناحیه «مارگوست» در گرفت ۲۱ نفر دیگر از ملیون بقتل رسیده اند. (رویتر)

تیراندازی در خیابان

پاریس ـ پس از حمله ای که شب گذشته بامسلسل بسه نفر از اهالی شمال افریقا در یکی از خیابانهای شمالی پاریس صورت گرفت هر سه نفر بشدت مجروح شده و در یکی از بیمارستان های این شهر بستری شدند. (رویتر)

سیستم مزارع اشتراکی در یوگوسلاوی ملغی شد

بلگراد ـ پارلمان یوگوسلاوی لایحه ای بتصویب رسانده است که بموجب آن سیستم مزارع اشتراکی در آنکشور بکلی ملغی شده واز کشاورزان دعوت بعمل آمده است که با مامورین دولت بمنظور توسعه وپیشرفت امور فلاحتی کشور صمیمانه همکاری کنند.

لایحه مزبور که روز شنبه گذشته بتصویب رسید اشعار میدارد که اصلاح امور کشاورزی از طریق تاسیس مزارع اشتراکی باشکست مواجه شده است واین برنامه باعث آن گردیده است که کشاورزان [illegible] کار خود بی علاقه بشوند ودر نتیجه از میزان تولید محصولات کشاورزی کاسته شود.

حوادث گوناگون

از ساری تا تهران بدنبال یك کلاهبردار

شخصی خودرا برنده جایزه ممتاز معرفی کرد وباتفاق سه نفر بتهران آمد ومبالغی کلاشی کرد ودرساری دستگیر شد

چندروزقبل مامورین شهربانی یکنفرشیادرا که خودرامهندس اصل ٤ وبرنده جایزه‌ممتاز بلیطهای بخت آزمائی معرفی کرده‌بوددستگیروزندانی نمود.

جریان واقعه‌بطوریکه خبرنگارما ازساری گزارش‌میدهد بقرار زیراست:

دوهفته قبل استوار جواهری برای‌صرف‌نهار واردکافه «شمس» شد وپس ازسلام‌وعلیك بایکی‌ازآشنایان خویش‌در کنار وی‌نشست‌دوست‌استوار جواهری اورابشخصی‌موسوم بمهندس فرزانه‌معرفی کرده‌و گفت:

ایشان مهندس‌اصل ٤ هستند و بنده همین‌حالاخدمتشان‌ارادت‌پیدا کرده‌ام.

نزودی محفل این‌سه‌نفر گرم شد وقرار گذاشتندبرای گردش‌بخارج شهر بروند• وپس‌ازآنکه‌آقای‌مهندس باصرار پول‌نهار این‌دونفررا پرداخت ازکافه‌خارج‌شدند وشب‌هنگام هرسه نفریکافه‌مقدم‌رفتند.

پس ازورود بکافه‌آقای مهندس فرزانه متوجه‌شد کـه رادیو تهـران مشغول‌پخش نمرات‌برندگان‌بلیطهای بخت‌آزمائی است.

پس‌ازلحظه‌ای‌مهندس که‌شماره برنده ممتازرابخاطر سپرده‌بوده‌است روی‌کاغذی شماره برنده‌ممتازرانوشته بشاگرکافه داده گفت‌ببین این‌شماره چیزی‌برده است؟

شاگردکافه‌شماره‌رابلیط‌فروشی که درخیابان‌بوده نشان‌داد و شادی کنان‌بازگشت وبمهندس‌مژده‌داد که برنده‌جایزه ممتاز گردیده است‌و از مهندس‌مژدگانی‌خواست.

سپس‌آقای‌مهندس ازجیب‌خود بلیط کهنه‌ای درآورده زیر وروی‌آن رانگاه کرد و گفت: بله‌شانس آوردیم، برنده‌شدیم.وبدون آنکه‌بلیطرا بدوستان خودنشان‌دهد گفت:

بایدتهران‌رفت وجایزه گرفت

دوستان‌جدیددورمهندس حلقه زده شادی کنان‌بوی‌تبریك گفته وپیشنهاد کردند که‌آنهانیزباوی‌بتهران بروند و جایزه‌را دریافت‌دارند مهندس‌پس از موافقت‌باابن‌امرابظهارداشت که‌متاسفانه فعلاپولی‌درجیب‌ندارم وبایدبرای فردا ازبانك‌پول‌بگیرم وبعدبرویم •

استوارجواهری‌ورفیقش که مجذوب اخلاق و کردارآقای مهندس شده و فکرمیکردند که‌آقای‌مهندس از این پول‌آنهارابی‌نصیب نخواهد گذاشت هزینه‌اباب‌وذهاب‌راتقبل کرده‌وپس‌از کرایه‌یك‌اتومبیل‌سواری‌شبانه بجانب تهران‌حرکت کردند•

پس‌ازورودبتهران درمهمانخانه‌تبریز اقامت‌نمودند وآقای مهندس باعتبار اتومبیل سواری کرایه که‌قراربود پس ازگرفتن‌جایزه دوباره آنهارا بساری عودت‌دهدمبلغ۳۵۰۰ریال از صاحب مهمانخانه‌تبریز بعنوان‌قرض گرفت و پس‌ازدوروزهنگامیکه باتفاق استوار جواهری‌برای دریافت جایزه بطرف سازمان‌شاهنشاهی‌رفتند فرار کرد .

استوار جواهری که تازه متوجه نیرنگ ماهرانه این شیاد شده بود بلافاصله جریانرا بکلانتری۹ اطلاع دادوقرارشد که استوار جواهری پول مهمانخانه رابپردازدومحمودراننده‌نیز از کرایه‌صرفنظر کند•

بدینترتیب گروهبان‌جواهری‌باتفاق دوست‌خویش‌وراننده دست‌از پاندرازتر بساری‌مراجعت کردند.

ولی‌یکهفته بعد مامورین شهربانی ساری که‌ازابتدا درتعقیب این شخص شیادبودندویرا دردروازه‌شهر درحالیکه تغییرقیافه‌داده‌بوددستگیر و زندانی نمودند •

این‌شخص دربازجوئی ابتداخود را محمدعلی گنجه‌ای‌زاده اهل کرمان معرفی کرد و بعداً خود را مهندس عبدالکریم فرزند علی اکبر شهرت نورالهی‌فرزانه نامید ولی‌هنوزبدرستی معلوم نیست که‌هویت واقعی‌این‌شخص وشغل‌اوچیست؟

متهم‌فعلادرزندان‌ساری بسرمیبرد.

تصادم اتومبیل بایك افسرپلیس

شب گذشته اتومبیل شماره ۲۳۸ متعلق سفارت آمریکا برانندگی آقای آرنست‌تبعه‌آمریکا دردوراهی یوسف‌آباد باستوان‌دوپلیس‌مهدی‌رشیدی بازرس کلانتری‌یوسف آباد تصادف کرد . مصدوم‌بیمارستان اعزام وقضیه تحت رسیدگی است.

کشف اموال مسروقه

قریب سه‌ماه‌پیش ازمنزل‌آقای جی‌گارلند معاون مدیرکل کالاهای شرکت نفت‌ایران معادل۳۰۰۰۰ ریال قالیچه واشیاء نفیس‌وعتیقه دربخش ۱۷ بسرقت رفت ، پرونده درشعبه٤ اداره‌آگاهی تحت‌تعقیب قرارگرفت و مامورین‌عیسی نام‌را که‌ازسارقین زبردست سابقه‌داراست دستگیرودربازجوئی بجرم خوداعتراف کرد واشیاء واسباب مسروقه بصاحبش مسترد گردید• عیسی فعلا بازداشت است.

دیك بخارگرمابه سیاح‌ترکید ویکنفر مجروح گردید

مقارن‌ساعت شش‌ونیم بعدازظهر دیروزساکنین اطراف گرمابه سیاح باغ‌فردوس تجرش‌صدای انفجاری بگوششان رسید وپس‌از تحقیق معلوم گردیددیگ بخارگرمابه‌سیاح منفجر گردیده است. علت‌انفجار قلت‌مقدار آب درمخزن وفشارزیاد بخارآب‌بوده‌است شکرالله‌نام که‌متصدی دیگ‌بخار بوده‌دراثراین سهل‌انگاری مجروح گردیده است ولی‌هیچگونه خطری‌ویرا تهدیدنمی کند

گلاهبردار جورابفروش یك جیپ بسرقت رفت

دیروز هنگامیکه نابوبحری پوراز ازخیابان‌ناصرخسرو میگذشت‌جوانکی درحالیکه‌یك‌جوراب نایلون‌خاك‌آلود دردست داشت بایشان مراجعه کرد و گفت :

من‌بیکار وگرسنه هستم‌واین‌جوراب نایلون را که قیمت‌آن سی‌تومان‌است امروز پیدا کرده‌ام ، اگر بخواهم بدیگران‌بفروشم خواهند گفت‌سرقت کرده‌ای شمااین‌جوراب‌رابنصف‌قیمت ازمن خریداری کنند .

خانم بحری‌پور اظهارداشت که این جوراب راحاضرم هشت تومان بخرم ولی‌جوانك حاضر نشدوبراه‌خودرفت.

سپس‌بازگشت وبخانم گفت:چاره‌ای نیست، گرسنه‌هستم ومجبورم‌بفروشم، همان‌هشت تومان رامرحمت کنید.

خانم هشت تومان‌را داد وجوراب‌را که دربسته‌ای پیچیده‌بود گرفت ولی وقتیکه بخانه رفت ودربسته راگشود بجای‌جوراب نایلون‌مقداری کهنه‌پاره درون آن‌بافت .

البته این‌قبیل‌خریدوفروشهای غیر مطمئن‌طبیعی است که چنین‌عواقبی‌هم خواهد داشت.

ساعتی بعد مامورین‌جیپ را درجایگاه‌فروش بنزین‌پس گرفتند

ساعت‌ده شب گذشته جیپ شماره ۱۲۷۳شخصی متعلق بآقای سرهنك باقری‌راازمقابل‌منزلش‌دربخش۱۰سرقت کردندوساعتی‌بعدمامورین کلانتری ۱۹ جیپ مزبورا در خیابان کرج هنگامیکه سارقین مشغول بنزین گیری بودندپیدا کردند.

سارقین که‌گویا قصد داشتندجیپ مسروقه‌را ازتهران بیرون‌ببرندمتواری شدندومامورین‌درتعقیب آن‌هاهستند .

اختلاس

چندی‌پیش‌محمدامین نیکنام رئیس صندوق بانك توسعه صادرات باتهام اختلاس‌تحت‌تعقیب‌جزائی‌قرارگرفته‌و پرونده مربوطه به‌دادسرای‌دیوانکیفر ارسال ورسیدگی‌بدان بآقای‌طباطبائی بازپرس‌دادسرای دیوان کیفر محول گردید واکنون‌پرونده‌تحت‌رسیدگی است•

حادثه تونل ۱۰۷ نتیجه بی‌دقتی بوده است

ده‌نفرمسببین‌این حادثه شناخته ومجازات‌شدند

امروزاطلاع‌حاصل‌شد که‌کمیسیون رسیدگی بسوانح راه‌آهن رسیدگی خودرا بواقعه «تونل۱۰۷» خاتمه‌دادو ده‌نفررا مسئول‌این‌سانحه‌شناخت .

ده‌نفرمزبور آقایان قاضی‌زاده‌راننده لکوموتیو وخیرالله‌بوالحسنی که (در حین‌حادثه فوت شده است) ومحمد حسن‌عباسی ترمزبان قطارومحمدعلی محمدی ترمزبان ومسئول کنترل‌وقت اندیمشك وعزیزسدیرآتشکارلکوموتیو ومنصوری نگهبان‌وقت‌ایستگاه‌ورئیس دپوی‌اندیمشك ومتصدی وقت بازدید آلات ناقله‌اندیمشك‌وماموری که‌دستور داده‌بودکابوسی بسمت ورود بحرکت ادامه‌دهد، میباشند.

سانحه چه بود؟

همانطورکه‌خوانندگان اطلاع‌دارند قطارعملیات روزپنجم فروردینماه سا سیزده‌واگن بوزن۴۸۰تن ازبیشه به طرف قـارون حرکت کـرد و در کیلو متر ۴۸۷تونل۱۰۷ بین بیشه و قارون بعلت باز شدن چنگك سومین‌واگن ازپشت‌لکوموتیو ده‌واگن بطرف‌بیشه‌بحرکت درآمد ودرجلوی تونل۱۰۷ندرزین‌ت۴۲ که‌برای‌تعویض ریل‌درآنجا متوقف بوده اصابت کرد وباهمان‌سرعت‌داخل تونل۱۰۷ شدو درداخل‌تونل ازخط‌خارج‌شد وواگنها بایکدیگر تصادف کرده‌مشتعل گردیدند درنتیجه این‌سانحه سه‌نفر مقتول‌شد وآباب وذهاب قطارها بیش ازپنجاه ساعت‌درخط‌جنوب متوقف گردید.

کمیسیون‌سوانح برای‌رسیدگی‌باین سانحه‌تشکیل‌شد وپس‌ازرسیدگی‌لازم احکام‌لازم‌را درباره‌مسئولین‌حادثه صادر کرد•

تعقیب یك‌باند جاعل دربنگاه برق

این باندگذشته ازجعل‌مدارك‌رسمی‌بنگاه برق‌رونوشت شناسنامه نیز جعل‌میکرده‌اند

ازچندی‌پیش فعالیت‌باند جاعلی درخارج‌ازبنگاه برق تـوجه تیمسار آجودانی‌مدیر کل‌برق‌راجلب کر دوطبق‌دستورایشان‌مخفیانه‌موضوع‌تحت‌تعقیب قرارگرفت‌ودرنتیجه‌یك‌الکتریك‌فروش وچندتن‌ازاعضای‌جزء اداره‌برق‌باتهام جعل‌مدارك رسمی‌وبجریان انداختن‌پاره‌ای ازپرونده‌ها درشعبه ۱٤ بازپرسی دادسرای تهران‌تحت‌تعقیب قرارگرفته ودونفرازمتهمین‌دستگیر ویکنفراز آنان‌متواری گردید بدنبال‌این جریان صبح‌امروز خبرنگارما کسب اطلاع کرد که٤ فقره پرونده دیگر از بنگاه مستقل برق‌برای‌تعقیب بشعبه۱٤ دادسرا فرستاده شد•

بدنبال‌این اطلاع‌خبرنگارما‌اطلاع‌حاصل نمود که‌بدنبال‌سوءاستفاده‌های گذشته که‌قسمتی ازآنها کشف وموردتعقیب‌قرارگرفت اخیراچندفقره‌دیگر ازپرونده‌های مخدوش اداره‌برق مورد رسیدگی قرارگرفت همچنین گفته میشود متهمین‌باجعل رونوشت شناسنامه وقراردادن آنها در پرونده‌های برق سوءاستفاده‌هائی مینموده‌اند .

آقای دیبـا بازپرس شعبه۱٤ بازپرسی دادسرای تهران که ماموریت رسیدگی‌باین سوءاستفاده‌هارا دارددراین‌باره بخبرنگارما اظهارداشت: عصر امروزپرونده‌های جدیدبشعبه۱٤ فرستاده‌میشود سه‌نفرازمتهمین این پرونده هاهمان متهمین‌قبلی هستند که دونفر آنان بقید کفیل آزاد شدند ویکنفر متواری‌وتحت‌تعقیب‌است‌واینك‌بموجب چهارفقره‌پرونده جدیددرصورت لزوم ممکن‌است متهم‌چهارم نیزبشعبه‌بازپرسی احضارشود•

سیل مهیبی در حوالی مراغه جاری شد

بقیه ازصفحه اول

براثر شدت‌جریان آب اتوبوسی‌واژگون گردیده و۲۰ مسافرآن‌در رودخانه‌سرازیرشدند

وضع‌سیل زدگان ساوه

بطوریکه خوانندگان عزیز اطلا دارندچندروزپیش‌آقای‌علی‌اکبر تشید مشاورحقوقی‌مجلس شورای‌ملی‌بعنواز نماینده افتخاری‌جمعیت‌شیروخورشید سرخ‌ساوه رفتندوترتیب تقسیم کمك های جمعیت رابین‌سیل‌زدگان‌دادند

آقای تشیددر بروزازساوه جهت‌تقد گزارش‌بجمعیت مرکزی بازگشت فردابمحل‌ماموریت‌خودعزیمت خوا کرد .

آقای‌تشیددرباره سیل اخیرساوه کمکهای جمعیت شیروخورشیدسر اطلاعات زیـررادراختیار خبرنگارما گذاشتند .

اساسانقاط سیل‌زده سیـل اخیرساوه عبارتست ازقراء حسین‌آباد، طرزناهید رضاآباد، باغ شیخ، احمدآباد، محله حسینیه‌حاج‌غفارشهرساوه وبعضی‌قنوات غرق آباد•

درقریه حسین آباد که عمده مالك داردقنات‌آب راسیل‌برده‌ولی‌بخانه‌های مسکونی‌مردم صدمه‌ای‌نرسیده‌است.

درقریه طراز ناهیدنیز که عمده‌مالك داردوقسمتی‌ازآن‌وقف‌است قنات‌قریه خراب شده ومالکین‌این دوقریه‌برای ساختمان‌قنات مشغول فعالیت‌هستند.

درطراز ناهیدقریب هفتادخانه خراب شده یامشرف بخرابی‌است‌خوشبختانه قسمتی‌ازاین خانه ها ملك گله داران شاهسون‌است که‌فعلادرمحل‌نیستندوبه ییلاقات اطراف رفته‌اندوبقیه‌دهقانان این قریه مالك اعیانی‌خانه‌های‌خراب شده هستندومستحق کمك نیزمیباشند دراین قریه۲۵چادرو۳۵پتوو۵۱ کیسه آردبین‌آسیب دیدگان‌تقسیم شده‌است حمام‌قریه نیزخراب شده که بـرای ساختمان‌آن ده هزارریال بمقاطعه‌کار پرداخت شده‌است.

سیل‌امامزاده سیدهرون‌نیز که‌قلعه‌و ابنیه‌آن‌محل آسایش‌عمومی‌است‌جهت تعمیربه‌پنجهزارریال احتیاج داشته که این‌مبلغ جهت‌تعمیرآن اختصاص‌داده شده‌است .

بقریه رضاآباد که‌ازقراءپربرکت‌و باردهساوه‌است‌واجاره سالیانه‌آن‌دویست هزار تومان است وبمالك عمده‌آن پرداخت شده‌آسیب فراوان‌واردآمده چون‌این‌قریه‌مالك‌داردنسبت‌ساختمان آن اقدامی نشده‌ولی‌برای‌نگاهداری دهقانان این‌قریه که۳۲ خانوارهستند بین‌آنها٤٦چادرو٦۰پتوو۷۵ کیسه‌آرد تقسیم شده است .

چنانچه باطلاع خوانندگان‌محترم رساندیم دررضاآبادآب‌آشامیدنی‌نایاب شده وجهت حفرچاه‌اقدام گردیده که بزودی بآب خواهدرسید رضاآباد در محل‌فعلی دیگرقابل‌عمران نیست و قریه باید درمحل‌دیگرساخته شود.

درقریه باغ شیخ‌نیز که مالك‌عمده دارد قنات وحمام‌خراب شده که از طرف‌مالك‌جهت‌تعمیرآن‌اقدام گردیده دراین قریه کشاورزان آسیب بسیار دیده‌اند، اکثرخانه‌ها وبران‌شده‌چادر وپتوبحدکافی بین‌اهالی تقسیم‌شده و مقادیری وجه‌نقد نیزبآسیب دیدگان پرداخت گردیده است.

درقریه‌احمدآبادنیز بیست‌خانه‌خراب شده وکمك لازم بآسیب‌دیدگان‌شده است •

درمحل حسنیه حاج‌غفاردرشهر ساوه نیزبه۲۰خانه‌خسارت‌واردآمده‌آرد،چادر وپتو باهالی داده‌شده وبمستمندانی که محترم وآبرودارنبوده‌اندمقادیری‌وجه نقد تقسیم‌شده‌است

بطور کلی باهمه‌اقداماتی که‌معمول گردیده‌تامین کلی‌خسارات‌مردم‌آسیب دیده‌شایدامکان‌پذیر نباشدوبرای کمك فوری باین‌مردم مبلغ‌یکصد وبیست هزارتومان وجه‌نقد وپنج‌تن‌آردتقریبا کفایت میکند.البته آن‌قسمت‌ها که عمده‌مالك دارداز این حساب مستثنی است .

جلسه‌فوق‌العاده‌شیرو خورشیدسرخ

جلسه فوق‌العاده هیئت کمك‌بآسیب دیدگان برای‌رسیدگی بوضع سیل زدگان ساوه وزلزله‌زدگان‌اردستان ساعت٦ بعد ازظهر امروز بریاست آقای‌حکیم‌الملك‌درمحل‌جمعیت‌شیرو خورشیدسرخ تشکیل خواهدشد.در این‌جلسه آقای‌تشیدگزارش‌اقدامات انجام‌شده‌درباره کمك‌های اولیه‌به‌آسیب دیدگان‌رامطرح‌خواهند کردواحتیاجاتی که برای کمك های بعدی‌لازم‌است بتصویب هیئت کمك‌بآسیب دیدگان خواهدرسید

بادشدیددرگنبدکاوس

گزارش‌های‌رسیده‌حاکی از آنست که در اغلب نقاط کشوربارندگی همچنان ادامه‌دارد دراستان‌خراسان‌و مسجدسلیمان وقم‌وتهران‌وشهمیرزاد بارندگیهای نافعی شده‌است •

درگنبدکاوس بارندگی‌ازروزپانزدهم فروردین ماه‌قطع شده است و براثر تیامدن‌باران‌بادهای شدیدی‌وزیده و روی‌درختان و محصولات کشاورزی گردزرد رنگی نشسته و درنتیجه به درختان‌میوه‌ومحصولات‌زراعتی‌خسارات بسیاروارد آمده‌است•

ترمیم جاده های آسیب‌دیده

همانطور که قبلا اطلاع‌دادیم براثر بارندگیهای‌اخیر اغلب‌راههای کشور آسیب‌دیده وبراههای استان پنجم ، (کردستان) وششم(خوزستان)خسارت فراوان وارد آمده‌است.

امروز عده ای از مامورین وزارت راه باوسائل وتجهیزات کامل برای تعمیرراههای آسیب‌دیده استان های مختلف کشور حرکت کردند•

وضع اردستان

وضع زلزله‌زدگان‌اردستان‌همچنان نامطلوب است واهالی در صحاری و برفراز ویرانه های مساکن خود با اضطراب‌وپریشانی روزگارمیگذرانند•

کمکهای جمعیت شیر وخورشید سرخ‌اصفهان تاحدمحسوسی‌ازمشکلات مردم کاسته است.

باتمام این احوال‌جهت‌تعمیر دهات ویران شده باید اقدامات سریع و فوری معمول گردد.

آخرین‌خبرازساوه

خبرنگارما امروزتلگرافی از ساوه‌اطلاع‌میدهد:

درچندروز اخیر درساوه‌وقراء اطراف‌هوا ابری‌وبارانهائی‌باریده‌است.

دیروز یك‌ساعت باران شدید توأم باتگرك درغـرق آباد باریدن گرفت• درنتیجه‌همین‌بارندگی‌اتوبوسی که ازساوه عازم غرق‌آبادبوداز جاده منحرف‌شدولی‌خوشبختانه‌آسیبی‌راننده ومسافربن اتوبوس‌نرسید.

هنوزلاشه‌های‌اغنام واحشام‌در صحاری وقراء سیل‌زده باقی است و بوی‌عفونت‌آن‌ساکنین‌این‌قراعرابسختی ناراحت کرده وبیم شیوع امـراض گوناگون‌نیز ازاین‌رهگـذر میرود

درمدت‌هفت روزی که‌پس ازسیل مامورین بجمع‌آوری‌وسوزاندن لاشه هامبادرت ورزیدند۸۰۰لاشه در قریه رضاآباد معدوم شده‌است ولی آقای دبستانی کفیل اموردام به‌تنهائی قادر بضدعفونی کردن‌ومعدوم نمودن‌لاشه هانیست •

اهالی سیل‌زده قریه‌رضاآباد که‌هم اکنون‌درروی گل‌ولای وزیرچادرها زندگی‌میکنند‌بواسطه‌نداشتن‌مسکن وزیلو و روپوش کافی در معرض سرماخوردگی و انتلاعه بیماریهای گوناگین‌هستند • بهمین مناسبت یك‌اکیپ‌مجهزازبهداری بسرپرستی آقای‌دکترفیض‌پوررئیس بهداری‌و آقایان‌سرگردروز به‌فرماندهی‌ژاندارمری وداوخواه‌شهردار بمحل‌عزیمت‌وقریب ۸۰ نفراز اهالی بی خانمان راکـه بسرماخوردگی وامراض روی‌مبتلا شده‌اندتحت درمان‌قراردادند.

اهالی‌سیل زده‌همه‌روزه‌جهت‌دریافت کمك‌های بیشتر بفرمانداری‌مراجعه میکنند وانتظار دارند که‌سازمانهای امدادی کمك‌های بیشتری‌بآنان بنمایند

کمیسیون‌دائمی حج امروزاعلام‌کرد

بقیه ازصفحه‌اول

اطلاعیه شماره۲ کمیسیون دائمی حج وزیارت

بطوریکه درسنوات‌قبل‌مشاهده گردیده بعضی‌اشخاص‌بادردست‌داشتن کذرنامه معتبربرای‌عتبات‌عالیات‌بقصد زیارت اعتاب‌مقدسه، ازایران خارج ومزاحم نمایندگی‌های شاهنشاهی‌می‌گردندو ازآنهاتقاضای اجازه ورودو ویزای‌بخالك‌حجازرا مینمودند اینك بدینوسیله باطلاع‌عموم می‌رساند که چون‌درسال‌جاری‌زیارت‌بیت‌الله‌الحرام بطور کلی‌آزادمیباشد احتیاجـی‌نیست کمزائرین برای‌خود تولیـد زحمت نموده وبرای‌احتراز ازانجام مقررات حج بنام‌زیارت‌عتبات‌عالیات ازایران خارج‌ازنمایندگیهای شاهنشاهی‌اجازه مسافرت‌بحجاز را خواستار گردند آقایان‌زائرین بیت‌الله‌الحرام‌میتوانند تقاضانامه‌های خودرا مستقیماًدرتهران باستانداری ودر شهرستانها بمراکـز استان‌وفرمانداریهای نزدیك‌خودتسلیم وپس‌از رسیدگی بوضعیت آنها گذر نامه‌حج دریافت‌دارند درغیر اینصورت ممکن‌است‌برای‌مسافرت‌بحجاز‌مشکلات برخوردنمایند.

اعلامیه‌شماره۳ کمیسیون دائمی‌حج‌وزیارت

کمیسیون‌دائمی حـج وزیارت پیرو اعلامیه‌های سابق‌مو کداًباطلاع زائرین بیت‌الله‌الحرام میرساند کـه ازحمل‌هرگونه موادممنوعه وقاچاق خاصه تریاك‌ومواد مخدره خودداری نمایند.ضمنا درنظر داشته باشند که ورودپول‌سعودی‌اعم‌ازطلاونقره‌بااسکناس بکشورعربستان‌سعودی بکلی‌ممنوع‌است و مقامات کمرکی دولت مذکـور مراقبت شدیداز این جهـت بعمل می‌آورند.

اطلاعیه شماره ۱ کمیسیون دائمی حج و زیارت

کمیسیون دائمی‌حج وزیارت‌باطلاع عموم زائرین بیت‌الله‌الحرام میرساند برابر تصویبنامه هیئت‌محترم وزیران وطبق معمول همه ساله کمیسیونهای فرعی حج برای رسیدگی بوضعیت متقاضیان زیارت بیت‌اله الحرام در استانداری تهران و مراکز استان و فرمانداری‌شهرستانها تشکیل‌وکسانی که‌قصد زیارت‌بیت‌اله‌الحرام را دارند درمرکز میتوانند شخصاً باستانداری تهران ودرشهرستانها بفرمانداریهای نزدیك‌خودمراجعه‌فرمایند.چون‌موعد قبول‌تقاضا ازتاریخ ۲۵ رمضان‌الی۳۰ شوال‌تعیین گردیده‌به‌عموم‌زائرین‌محترم اعلام‌میگردد رعایت‌نوبت‌در تسلیم‌تقاضا واخذ کواهینامه‌های مربوطه‌را نموده وازمراجعه باشخاص‌متفرقه‌برای‌ارسال تقاضا واخذ اجازه صدور کذرنامه‌حج بطور کلی خود داری فرمایند زیرا استانداری و فرمانداریهای تهران و شهرستانها برك تقاضانامه رافقط از شخص‌زائر دریافت خواهند داشت‌و کسانیکه‌وسیله‌فیمابین‌زائرو کمیسیون های‌فرعی‌باشنداز‌طرف‌مقامات‌مربوطه موردتعقیب‌قرار خواهند گرفت•

مبارزه با مالاریا

بقراریکه‌ازاداره اطلاعات وآموزش بهداشت‌اطلاع‌میدهندعملیات‌ریشه کن ساختن‌ومبارزه باماللاز‌ازطرف وزارت بهداری با کمك سازمان‌برنامه شروع گردیده فعلاعملیات مبارزه دردزفول وآبادان شروع‌شده ودرفارس‌و کرمان نیزتا اوایل‌هفته آتی‌آغازخواهد شد. بقیه‌برنامه‌هابتدریج‌اجراخواهد گردید

بهبودمدیر عامل‌شرکت ملی نفت ایران

امروز اطلاع حاصل شد که‌کسالت آقای بیات‌مدیر عامل‌شرکت‌ملی‌نفت ایران بهبودی یافته است.

آقای‌بیات‌مدت یکهفته‌است که‌بعلت کسالت‌در بیمارستان شرکت‌ملی‌نفت بستری‌میباشند•

دنباله خبرهای خارجه

تخلیه اردن

عمان- امروزاعلام شدکه دولتهای سوریه وعربستان سعودی تصمیم گرفته‌اند که خاك شرق‌الاردن راتخلیه کرده وباتفاق‌مصراستقلال‌این کشور رامحترم شمارند•

موافقتنامه جدید بین‌هند وایالات متحده‌امریکا

دهلی‌جدید - روز۲۷ آوریل‌بین‌حکومت هند و ایالات متحدامریکا موافقتنامه‌ای‌دردهلی‌جدیدمنعقدشد.

بموجب‌این‌موافقتنامه مبلغ ۵ر۱۰ میلیون‌دولارسرف بهبودراه‌آهنهای هندو مبلغ دومیلیون‌صرف توسعه برنامه‌های‌عمران‌روستائی‌خواهدشد.

این۵ر۱۲ میلیون‌دولارجز و۵۵ میلیون دولاری‌است که درسال‌جاری‌از طرف‌ایالات متحدامر یکادراختیارحکومت هند گذارده شده‌است.

پیروزی مولانا ابوالکلام آزاد

دهلی‌جدید۲۹ آوریل(ا-ا-ه)

مولانا ابوالکلام‌آزاد وزیرفرهنگ هند که ازروزاستقلال‌آن کشوردر این‌قسمت بوده‌است‌ازجمله مسلمانان‌محبوب درسراسر کشوراست.

درانتخابات اخیر هنداوازحوزه انتخاباتی‌شهر گرگائون نمایندگی‌در مجلس«لوك سابها» یامجلس‌مردم‌انتخاب گردید وبگانه رقیب‌خودرا که‌هندو بودبا کثریت عظیمی‌شکست داد• نکته‌جالب‌اینست که اکثریت مردم‌این شهرراهندوهاتشکیل‌میدهند .

بهریك ازکشورهای عضو پیمان بغداد ۵ر۱۲ میلیون دلارکمك خواهدشد

کراچی-قراراست آقای عونی‌خالدی‌دبیر کل‌پیمان‌بغداددرتاریخ۲٤اردیبهشت ماه ۱۳۳٦ برای‌تهیه مقدمات تشکیل‌شورای دبیران پیمان بغداد وارد کراچی‌شود•

شورای‌مزبور ازتاریخ ۱۳تا۱۵ خردادماه ۱۳۳٦ در کراچی تشکیل جلسه‌مر دهد.

اعضای‌دبیرخانه‌پیمان‌بغداد نیزقراراست درهفته اول‌ماه وارد کراچی شوند •

ضمنابعضی‌ازسو کمیسیون‌های‌پیمان‌بغداد درنیمه دوم‌ماه‌آینده‌برای‌تهیه گزارش‌های‌خودشورادر کراچی تشکیل‌جلسه‌میدهند• ازجمله کمیته‌اقتصادی پیمان‌بغداد از تاریخ ۲٦ اردیبهشت ۱۳۳٦ در کراچی تشکیل جلسه خواهدداد•

این کمیته‌احتمالا طرح‌هائی برای اتصال‌راه‌آهن ورامسوشه و خطوط بی‌سیم‌اعضای کشورهای مسلمان‌پیشنهاد خواهدنمود.

قراراطلاع هریك‌از کشورهای‌پیمان‌بغداد ۵ر۱۲میلیون دولار برطبق طرح‌آیزنهاور برای‌توسعه‌خطوط ارتباطی بسیم‌خوددریافت‌خواهندداشت .

دالس درباره‌وضع خاورمیانه ایزنهاور گزارش‌میدهد

اکوستا-(جورجا)- پرزیدنت آیزنهاوردیروزآخرین گزارش‌های‌مربوط بوضع‌خاورمیانه‌راتلفنی ازجان‌فاستردالس وزیرخارجه دریافت کرد.

جیمزهاگرتی سخنگوی‌کاخ سفیدواشنگتن‌ضمن‌مصاحبه‌باخبرنگاران اظهارداشت که‌پریزیدنت آیزنهاوردالس‌درباره وقایع اخیر اردن بایکدیگر مذاکره کردند.

هاگرتی گفت رئیس‌جمهوری آمریکاضمنا باوزیر خارجه خود درباره مسئله‌مهم‌دیگری که‌موردعلاقه هردوی آنهاست‌مدتی‌صحبت کرده‌وآن‌موضوع تقلیل بودجه وزارت‌خارجه‌آمریکااست که اخیربتصویب مجلس نمایندگان رسیده‌است.

سخنگوی‌کاخ سفیدواشنگتن‌اظهارمیدارد که‌پریزیدنت آیزنهاوردالس هردومعتقدند که‌تقلیل ٤۷میلیون‌دلار ازبودجه‌وزارت‌خارجه که‌نمایندگان مجلس میبوتان‌تصویب‌رسانده‌اندممکن است‌دراداره‌امورخارجی‌آمریکا بضرر کشور تمام‌شود.

یك آمریکائی که۹ همسر دارد تحت‌تعقیب قرار گرفت

شیکاگو -چندروز قبل دونفرزن‌بدادگاه شکایت کردند ومدعی‌بودند که‌شخصی‌بنام‌وارن‌یم‌شوهر هر دوی آنهاست‌دادگاه‌پس‌ازرسیدگی‌معلوم کرد که این‌شخص۹همسر دارد فعلامقامات‌رسمی‌مشغول تکمیل تحقیقات‌خود میباشند زیرا تصورمیرود نامبرده‌بیش از۹همسر داشته‌باشدوارن‌یم که‌نماینده‌تجارتی است‌وغالبا درمسافرت میباشد ظاهرا درهر شهرستانی یك‌زن‌اختیار کرده است که‌بهرجا میرسدآسوده باشد ولازم‌نباشد درمهمان‌خانه سکونت کند (خبرگزاری‌فرانسه)

بهبود روابط پاکستان وافغانستان

کراچی- سردار محمد نعیم‌خان وزیر امورخارجه افغانستان روز گذشته‌اظهارداشت که‌روابط کشورهای‌پاکستان‌وافغانستان‌بطورقابل‌ملاحظه‌ای بهبودیافته‌وپادشاه‌افغانستان‌نیزقراراست بدعوت‌دولت‌پاکستان درزمستان‌آینده مسافرتی‌باین کشور بنماید.(آسوشیتدپرس)

برای‌تشدید مجازات علی ارامی

معروف بعلی کاخی

دادستان تهران بعلت‌قلت مجازات علی آرامی ازرای‌محکمه جنحه تقاضای‌استیناف‌کرد

خوانندگان‌محترم بخاطردارند که شعبه۱٦ دادگاه جنحه‌چندروزقبل علی‌آرامی معروف«بعلی‌کاخی» ودستیارانش‌رامحکوم کرد وعلی آرامی متهم اصلی‌بده‌ماه وسایرمتهمین‌هر کدام بشش‌ماه‌وچهارماه‌حبس‌محکوم‌شدند•

آخروقت‌امروز کسب اطلاع شد که آقای‌رفیعی دادستان تهران بعلت قلت‌مجازات وجنائی بودن‌موضوع ازرای‌محکمه‌جنحه تقاضای استیناف و شکستن‌حکم‌را نموده‌است برای کسب اطلاع بیشتر دراین‌باره خبرنگار ما باآقای‌رفیعی دادستان‌تهران تماس‌حاصل‌نمود -نامبرده‌ضمن‌تایید این‌موضوع اظهارداشت : « اساساً این‌پرونده جنـائی است وبهمین‌دلیل پس‌ازصدوررای محکمه‌بعلت‌قلت‌مجازات‌رای‌صادره‌موردا‌عتراض‌شدبدانجانب‌واولیای‌دادگستری قرارگرفت‌ومعتقدبود که‌بطورکلی‌این‌رای‌بایدشکسته‌وپرونده‌درمحکمه جنائی موردرسیدگی مجدد قرارگیرد ضمناً اظهـار داشت چنانچه‌معلوم‌شودضمن صدورآراءفوق اعمـال‌نفوذی شده‌است مرتکـبین نیز مورد تعقیب‌شدیدقرار خواهند گرفت

ماماتی که سقط‌جنین کرده‌بود بدادسرا فرستاده‌شد

بقراریکه خبرنگارما کسب اطلاع نموده مأمورین وزارت بهداری ، امروز یکنفرمانوی قابله‌را که اقدام‌بعمل سقط‌جنین نموده‌بود تحت تعقیب قرارداده وویرا پس از تعطیل‌محل‌کارش‌بایرونده‌بدادسرای تهران‌اعزام‌داشتند اکنون پرونده‌امر درشعبه۳۳موردرسیدگی‌میباشد.

درباره‌متهمین‌حمل‌هروئین

آخروقت روزگذشته دونفر ازمتهمین حمل هروئین که‌در فرودگاه بازداشت شده‌بودند پس‌ازخاتمه تحقیقات‌باسپردن کفیل‌آزادشدند.

بطوریکه خوانندگان محترم‌اطلاع دارند دوروز قبل خانمی بنام‌نلی محمدی بشعبه۲۸ بازپرسی‌دادسرای تهران احضاروآخروقت همان‌روزقرار بازداشت وی بمبلغ۵۰۰هزارریال صادرشد.

روز گذشته پس‌ازچهل روزمراحل اولیه رسیدگی‌باین پرونده‌خاتمه یافت درنتیجه جواد موفقیان ونلی‌محمدی هریك‌بامعرفی کفیل‌بمبلغ۵۰۰ هزارریال آزادشدند.

همچنین‌برای دونفر دیگر ازمتهمین‌بنام بنینگ تبعه‌اطریش‌وفوکر تبعه کشورهاشمی‌اردن بترتیب قراری بمبلغ یکصد هزار و دیگری پانصد هزارریال‌صادرشد که بعلت‌عجز ازمعرفی‌وکیل‌درزندان‌هستند

دنباله متن قرارداد

امنیت مرزی ایران وشوروی

-٦-

(ماده سی ام)

جلسه ویاملاقات مرزبانان باپیشنهادیکی از آنها حتی الامکان درتاریخی که پیشنهادشده انجام میگرددپاسخ دعوتنامه بایستی حتی الامکان فوری داده شودودرهرصورت بیشتراز ٤٨ساعت پس ازوصول دعوتنامه بطول نیاینجامد،

چنانچه تاریخ جلسه یاملاقات پیشنهادی موردقبول واقع نشودمرزبان در پاسخ وقت دیگری پیشنهاد مینماید.

برای جلسه ویاملاقاتیکه یکی ازمرزبان مقابل را دعوت میکند در صورتیکه عذرموجهی نداشته باشد (بیماری- ماموریت- مرخصی) مرزبان بایدشخصاحضوربهمرساند درصورتیکه وجود عذرموجه بجای مرزبان جانشین او که بایستی قبلامرزبان طرف مقابل رامطلع سازد حاضر میگردد باموافقت مرزبان ممکن است جلسه یاملاقات جانشینان صورت گیرد .

ملاقات معاونین مرزبانان فقط بدستورمرزبانان انجام میشود.

درجلسات یاملاقاتهای مرزبانان بامعاونین آنها منشی هاومترجمین نیز میتوانند حضورداشته باشند.

(ماده سی ویکم)

جلسات وملاقاتهائیکه درماده (۳۰) همین قرارداد ذکرشده بایدبطور کلی درخاك آن طرف متعاهدی صورت گیرد که تقاضای تشکیل جلسه یا ملاقات نموده مع الوصف درصورتیکه دلائل موجهی ایجاب نماید مرزبانان میتوانند این قاعده کلی رارعایت ننمایند

جلسه یاملاقات هابوسیله مرزبان وبامعاون طرفیکه درخاك آن مذاکره جریان دارد اداره میگردد.

دستورجلسه باید بادعوت ملاقات همراه باشد یاازطریق مذاکرات قبلی و یامبادله مکاتبات تنظیم گردد درموارد فوق العاده باموافقت طرفین ممکن است مسائلی مورد بررسی قرار گیرد که دردستور روز جلسه پیش بینی نشده باشد

(ماده سی ودوم)

مرزبانان ومعاونین آنهامیتوانند طبق موافقت قبلی برای وقوف بماهیت موضوع بررسی خودرا درمحل وقوع اختلاف وحوادث مرزی بعمل آورند دراینمورد مرزبانان ومعاونین آنهااگر ضرورت ایجاب نماید میتوانند کارشناسان- مترجمین وشهود وشاکیان راباخودبمحل وقوع اختلاف باحادثه ببرند

رهبری امور بررسی تحت نظر طرفی خواهد بود که درخاك آن بررسی بعمل میآید

راجع به بررسی های مزبوره باید صورت مجلس کاروباسنادمربوطه دیگری تنظیم شوند که بعدابصورت جلسه ضمیمه گردد .صورت مجلسهاباسنادديگری که ذکرشدبامراعات مقررات ماده(۲۹) این قرارداد تنظیم میگردد

(ماده سی وسوم)

مرزبانان موظفند نتیجه اقداماتی که طبق تصمیمات متخذه درجلسه مشترك یاملاقات بعمل آورند در کمترین مدت باطلاع یکدیگر برسانند.

(ماده سی وچهارم)

مرزبانان طبق توافق متقابل باید برای تبادل نامه هاو همچنین تحویل اشخاص واموال مراکزونقاطی را درمرزتعیین نمایند. تعیین مراکز ونقاط برای ملاقاتهای آنها دراولین جلسه ملاقات مرزبانان که بعدازرسمیت یافتن این قرارداد تشکیل میشود بعمل خواهد آمد تعدادومحل مراکزونقاط مزبورمیتواند باتوافق مرزبانان تغییریابد.

تحویل اشخاص باید شخصابوسیله مرزبانان ویامعاونین آنهااجرا گردد

مرزبانان ویامعاونین آنها بایدهربار راجع بمحل ووقت برای تحویل اشخاص توافق حاصل نمایند.

تحویل اغنام واحشام درمحلی انجام میگیرد که آنها ازمرزعبور کرده اند تحویل چهارپایان واموال همچنین مراسلات اداری رارئیس پاسگاه مرزی آن منطقه برحسب دستور مرزبان میتواند انجام دهد .

مراسلات اداری بایستی بطور مداوم اعم ازروزتعطیل وباروز استراحت شبانه روزی مبادله گردد .

مرزبانان باموافقت یکدیگر نمونه قبض رسید تنظیم نموده ودر مقابل دریافت یاتحویل مراسلات تاچهارپایان ویااموال دیگر آنرا امضاوبطرف مقابل تسلیم مینمایند.

مرزبانان درباره علاماتی که برای احضارپاسدارمرزی طرف مقابل بایدبکار برده شود بایکدیگر قرارلازم را میگذارند .

(ماده سی وپنجم)

مرزبانان وباجانشینان آنها بامعاونین- منشی ها - مترجمین وکارشناسان برای انجام ماموریت های خود که مطابق مفاداین قرارداد باشد میتوانند ازمرز عبور نمایند .

مرزبانان وجانشین ومعاونین آنها بموجب استوارنامه که درماده (۲۵) این قرارداد پیش بینی شده است ودارای عکس وامضای دارنده آن است وهمچنین بوسیله مرزبانان مقابل روادیدشده میتوانند ازمرزعبور کنند. (نمونه استوارنامه پیوست شماره ۱و۲) .

منشی ها ومترجمین بوسیله گواهی نامه که اعتبارآن ششماه است و مرزبان یکی ازطرفین بآنها میدهد از مرز عبورمیکنند این گواهی نامه بایددارای عکس وامضای دارنده آن باشد(نمونه گواهی نامه پیوست شماره ۳)

کارشناسان واشخاصیکه وجودآنها برای روشن ساختن موضوعی ضروری است ازگواهی نامه موقتی استفاده میکنند وبا این گواهی نامه فقط یکبار می توانند ازمرز عبورنمایند . اعتباراین گواهی نامه از زمان عبور از مرز فقط ٢٤ساعت میباشد گواهی نامه مزبور را مرزبان یکی ازطرفین باشخاص نامبرده میدهد و بوسیله مرزبان مقابل ویزا میشود . (نمونه گواهی نامه پیوست شماره ٤).

اجاره صدور ویزای گذرنامه کارشناسان سدسازی وآبیاری شوروی داده شد

وزارت امورخارجه شوروی هفته گذشته بسفارتکبرای ایران درمسکو اطلاع داد که آن دولت هیئت کارشناسان خودرابرای مسافرت بایران ومذاکره بااولیای دولت ایران جهت ساختمان سد وتاسیسات هیدرو الکتریك روی رودخانه های مرزی ارس واترك تعیین کرده است.

سفارتکبرای ایران درمسکوجریان رابوزارت امورخارجه گزارش دادو کسب اجازه صدوروبزابرای گذرنامه های کارشناسان شوروی کردووزارت امورخارجه اجازه صدور گذرنامه هارا برای سفارت ایران صادر کرد.

گرچه تاریخ ورودهیئت هنوزبدولت ایران اطلاع داده نشده است ولی نمایندگانیکه قراراست باهیئت کارشناسان سدسازی وآبیاری شوروی طرف مذاکره باشند تعیین گردیده اند.

نگاه مستقل آبیاری سوابق واطلاعاتی ازمیزان آب رودخانه های ارس و اترك ونقاط مناسب برای ساختن سدواراضی قابل زراعت تهیه کرده است تا موقع ورودهیئت کارشناسان شوروی مطرح بحث قرار گیرد

برای کنترل برنامه سینماها وتآترها

قانونی تهیه وبه هیئت دولت تسلیم میشود

چون موضوع فیلمهای سینماها وبرنامه های تماشاخانه ها تأثیرزیادی در اخلاق جوانان دارد وازنظرفرهنگی ومصالح مملکت فوق العاده مؤثراست بدین جهت آقای دکتراقبال نخست وزیر دستورداد که این موضوع مورد رسیدگی قرار گیرد .

بدنبال دستورآقای نخست وزیر، کمیسیونی مرکب ازآقایان اشرف احمدی معاون اداری نخست وزیر- معینیان مدیر کل انتشارات ورادیو ونمایندگان وزارت کشوروسازمان امنیت وشهربانی کل کشوردر دفترکارآقای ذوالفقاری معاون نخست وزیر تشکیل شد.

دراین کمیسیون پس ازمذاکراتی که پیرامون کنترل برنامه های سینماها وتماشاخانه ها بعمل آمد تصمیم گرفته شد که برای نظارت دقیق بر برنامه های سینماوتآترطرحی تهیه شود.

وچنانچه دراین مورد به قانونی نیازباشد، طرح قانون مزبورفوری تهیه وبه هیئت دولت تسلیم گردد.

خبرنگارما اطلاع می دهد که درنظراست برای کنترل برنامه های سینما ها وتآترها کمیسیون نمایشات دیگری بجای کمیسیون فعلی انتخاب گردد تا برنامه ها بهتر ودقیقتر تحت کنترل قرار گیرد.

دومین مسابقه تیم فوتبال اسپارتاك

بعداز ظهردیروز تیم فوتبال آبادان قهرمان کشوربرای مسابقه باتیم اسپارتاك ارمنستان واردتهران گردیدوازطرف نمایندگان باشگاه تاج دسته گلی بسرپرست تیم اهدا شد.

مسابقه این تیم باتیم اسپارتاك که دومین مسابقه تیم ارمنستان است ساعت۳ بعدازظهرفردا دراستادیوم امجدیه انجام خواهد گرفت.

مسابقات دوومیدانی کشوردرتبریز انجام میگیرد

بطوریکه کسب اطلاع شده است برطبق پیشنهاد فدراسیون دوومیدانی کشوروموافقت آقای زند استاندارآذربایجان مسابقات قهرمانی دو ومیدانی کشوردراواخرمردادماه درشهرستان تبریز انجام خواهدشد

تئاتر کوچك تهران

نمایش میدهد

See How They Run

به بینید آنها چگونه پیش میروند

یك نمایشنامه کمدی توسط فیلیپ کینك

روزهای ۲۸ و۲۹و۳۰ آوریل واول مه

درتآتر دهقان لاله زارپائین

آغاز نمایش ۸ وپانزده دقیقه

بهای بلیط ها : ۱۵۰ریال و۱۰۰ریال و۳۰ریال که همه روزه بین ساعات ۹ونیم صبح الی یك بعد ازظهر درسفارتخانه های انگلیس وامریکا بفروش میرسد و درشب های نمایش نیز درگیشه تماشا خانه موجود خواهد بود.

آ-۲۹٦۰ ۲-٥ «کانون طوطی»

آگهی تغییر هیئت مدیره شرکت سهامی سینما ایران

برابرنامه مورخه ۲۵ر۱ر۳٦ بپیوست صورتجلسه مورخه ۲۵ر۱ر۳٦ شرکت سهامی سینما ایران آقایان اسحق قزلباش زنجانی وامیل سور کووتقی مجیدی بسمت هیئت مدیره شرکت برای مدت سه سال انتخاب شده اند وطبق صورتجلسه مورخه ۲۵ر۱ر۳٦ هیئت مدیره شرکت آقای اسحق قزلباش زنجانی بسمت ریاست هیئت مدیره وآقای امیل سور کو بسمت نایب رئیس وآقای تقی مجیدی بسمت خزانه دار انتخاب گردیده اند درغیبت آقای رئیس وظایف ایشان بعهده نایب رئیس ودرغیبت نامبرده نیز وظایف بخزانه دار محول گردید وحق امضاء بنام شرکت ازهرحیث طبق مواداساسنامه بادونفرازسه نفراز مدیران نامبرده متفقا خواهد بود .

آ-۳۲۰۲

رئیس اداره ثبت شرکتها وعلائم واختراعات مهدی نراقی

باطلاع عموم آقایان نائینی و انارکیهای

مقیم تهران می رساند که دفتر جمعیت در خیابان ناصرخسرو برابروزارت دارائی جنب دارالوکاله آقای حجازی روزهای شنبه دوشنبه وچهارشنبه ازساعت ۵تا۸ بعدازظهر برای ثبت نام کسانی که مایل بعضویت جمعیت باشند آماده است .

رئیس هیئت مدیره جمعیت - دکترعبدالرضا نائینی

آ-۲٥٤٥

ASTRA

آسترا

بهترین ومطمئن ترین ماشین حساب برقی ودستی ساخت آلمان با ۵۰ سال سابقه

تلفن: ۳۲۹۰۵-۲۳۸٤۳-۲۱۵۲۹

آ-۳۰٤

شماره دوم مجله فصلی

نقش ونگار

ازانتشارات اداره هنرهای زیبای کشور

در ٤٨صفحه بزرك باسه تابلوی مینیاتور نفیس رنگی منتشرشد از کتابخانه های معتبر خریداری فرمائید کتابفروشیهای معتبر شهرستانها مقدارمصرفی خودرا به انتشارات گیتی خیابان فردوسی ٤٨٢ اطلاع دهند

آ-۳۱۲۲ ۱-۲

مجمع عمومی انجمن فرهنگی ایران و آلمان درتاریخ شنبه چهاردهم اردیبهشت ماه ۱۳۳٦ ساعت ۱۹ درمحل انجمن واقع درخیابان شاهرضا چهارراه پهلوی تشکیل خواهدشد.

خواهشمنداست باتوجه بمواد٤و٥و٧و٨ و ۱۵ اساسنامه درجلسه مجمع عمومی شرکت فرمایند

دستور :

۱- گزارش هیئت مدیره ، بیلان

۲- اخذتصمیم دربازه گزارش هیئت مدیره

۳- بحث وتصمیم دربارهپیشنهادها وتغییرماده ٤ اساسنامه

٤ - انتخاب اعضای هیئت مدیره وبازرسان

دبیر انجمن - دکترمهندس اسکندانی

آ-۲٥۲۷

برای شرکت درکنفرانس بین المللی سازمانهای ملی پرستاری جهان

چهارنفر از پرستاران ایرانی برم خواهند رفت

درعکس فوق ازچپ براست: خانم ژولین، خانم ریوبی، خانم بیژن و خانم بهادر که برای شرکت درکنفرانس مزبور بهرم خواهندرفت دیده میشوند

کنفرانس بین المللی سازمان های ملی پرستاری جهان از ۲٦ماه ما تاسوم ژوئن(۵تا۱۳خرداد) درشهر رم برپاخواهد گردید.

دراین کنفرانس سرپرستاران کشور های مختلف شرکت خواهندجست.

دولت ایران بکنفرانس مزبورچهار نماینده خواهد فرستاد. نمایندگان ایران عبارتنداز:

۱-خانم ریوبی(اردلان) کفیل اداره پرستاری وزارت بهداری

۲- خانم عاطفه بیژن رئیس سازمان پرستاری ایران.

۳-خانم همابهادر که ازآموزشگاه پرستاری والاحضرت اشرف پهلوی فارغ التحصیل شده وازطرف سازمان شاهنشاهی خدمات اجتماعی نمایندگی دارد.

٤-خانم ضیائی (آموزشگاه) پرستار اداره بهداری ناحیه مشهد.

دراین مسافرت خانم ژولین مشاور سرپرستاراداره اصل چهاروخانم «ماری جومگی» مشاور خدمات پرستاران بیمارستان همراه چهارنفر مزبوربرم خواهند رفت.

کنفرانس مزبورهرچهارسال یکبار تشکیل میشود. دراین کنفرانس قرار است درخواست سازمان پرستاران ایرانی جهت عضویت کامل دراین سازمان مورد مطالعه قراردهند. برای عضویت کامل این سازمان شرائطی لازم است که بقرار زیرمیباشد.

۱- کلیه اعضای سازمان پرستاران ایران باید دریك آموزشگاه رسمی پرستاری سه سال تحصیل کرده باشند.

۲- اغلب پرستاران فارغ التحصیل کشور بایدعضو سازمان ملی پرستاری بوده باشند.

۳-هیچ کس جزپرستاران حق عضویت دراین سازمان راندارد.

یکی از مطالب مهم مورد بحث در کنفرانس مزبور رل مهمی است که پرستاردربرنامه کلی بهداشت بازی میکند نمایندگان هیجده کشوردرباره وظائف ومسئولیت های سنگین پرستاری صحبت خواهند کرد .

آگهی دعوت مجمع عمومی

مجمع عمومی عادی شرکت سهامی پسته ایران در ساعت چهار بعد از ظهر روزپنجشنبه دوم خردادماه۱۳۳٦ درمحل شرکت واقع درسرای امید تشکیل و ازسهامداران تقاضا می شود شخصاً یاوکیل ثابت الوکاله ایشان در جلسه حضور بهمرسانند.

دستورجلسه

۱-استماع گزارش هیئت مدیره وبازرس.

۲-تصویب ترازنامه وحساب سودوزیان.

۳-انتخاب بکنفربازرس

هیئت مدیره شرکت سهامی پسته ایران

آ-۲٤۸۱

امار هوائی

آمارهوائی روز ۸اردیبهشت ۳٦ ازاداره هواشناسی وزارت کشاورزی

ساعت شش ونیم صبح	۱۳	درجه بالای صفر
« ۱۳	۱٦ر۷۰	درجه بالای صفر
« ۱۸ر۳۰	۱۳ر۳	درجه بالای صفر
حد اکثر	۱۷ر۵	درجه بالای صفر
حداقل	۱۱	درجه بالای صفر

مقایسه: درجه حرارت تهران نسبت بروز قبل صبح دو درجه وظهر چهار درجه وچهاردهم درجه وشب شش درجه وپنج دهم درجه کم بوده است حداکثر حرارت نیز نسبت بروز قبل چهاردرجه ودودهم درجه کمتر بوده است .

گرمترین وسردترین نقاط : در ٢٤ ساعت گذشته طبق آمار هواشناسی کشوری(مهر آباد) گرمترین نقاط ایران شهرستان بندرعباس با ۲۱ درجه بالای صفر وسردترین امکنه شهر همدان با ٥درجه بالای صفر بوده است.

آگهی دعوت برای تشکیل مجمع عمومی

از آقایان محترم شرکای شرکت سهامی تجارتی وصنعتی محصولات جنگلی ایران (محدود) دعوت میشود که برای ساعت ۱۰ صبح روز ۵شنبه ۲٦- اردیبهشت ماه جاری درخیابان لاله زار کوچه بوشهری بمنظورتشکیل مجمع عمومی شرکت حضوربهمرسانند.

مسائلی که بایددراین جلسه مطرح ومورد تصویب واقع شود بقرار ذیل است.

۱- استماع گزارش مدیر عامل شرکت راجع بامورشرکت.

۲-انتخاب هیئت مدیره وبازرسان

۳- تعیین خط مشی وتکلیف شرکت برای آینده

شرکت سهامی محصولات جنگلی ایران (محدود)

آ-۲٥۰٦

از روز چهار شنبه شب عید فطر در

سینما ابن سینا و سینما البرز

اشوك كومار باسابقه ترین ومعروف ترین هنرپیشه سینمای هند

کشورکومار برادرآشوك کومار بزرگترین کمدین سینمای هند

((بیمی))و((شاما)) زیباترین ستارگان سینمای هند

((ازی ایرانی))و((دیوید))هنرپیشه خردسال فیلم فراموش نشدنی واکسی

همه دریك فیلم عالی وبی سابقه قلب شمارا تسخیر میکند

محصول MVM بزرگترین استودیوی فلیمبرداری در آسیا

یك فرصت بزرگ برای تماشای یك فیلم درجه اول

آ-۳۱٥٤ «کانون طوطی»

آ-۳۰٤۰

اطلاعات

طرح نهائی اتصال راه‌آهن

کشورهای عضو پیمان بغداد درشورای وزرای پیمان که ماه آینده در کراچی تشکیل میشود تصویب میشود

قراراست در شانزدهم ماه آینده که کمیته اقتصادی پیمان بغداد در کراچی تشکیل جلسه میدهد درباره اتصال راه آهن کشورهای پاکستان ،ایران، عراق و ترکیه وساختن جاده‌هایی آنها واستفاده تلفنی بعمل آید.

ونیز قراراست که طرح اتصال کشورهای مذکور ازطریق راه‌آهن جاده شوسه و تلگراف وتلفن درجلسه کمیته پیمان بغداد در کراچی بصورت نهائی تهیه شود وشورای وزرای پیمان بغداد تصمیم نهائی رادر آن باره اتخاذ نماید.

یك پیام خبر گزاری حاکی است که چهار کشور اسلامی پیمان بغداد بموجب طرح ایزنهاور برای خاورمیانه هریك مبلغ ۱۲ میلیون دلار برای توسعه وتشکیلات تلگرافی وتلفنی خود دریافت میکنند.

ضمنا خالدی دبیر کل پیمان بغداد روزچهاردهم ماه آینده برای فراهم نمودن ترتیبات لازم جهت تشکیل شورای وزرای پیمان بغداد وارد کراچی شود .

شورای پیمان بغداد در هفته اول ماه ژوئن در کراچی تشکیل جلسه خواهد داد.

دومستشار امریکائی در اداره تبلیغات

اداره کل انتشارات وتبلیغات عضویت کمیسیون مشترك را قبول کرد

بطوریکه کسب اطلاع شده است ازچندی قبل باین طرف اداره کل انتشارات وتبلیغات برای قبول عضویت کمیسیون مشترك ایران وآمریکا مذاکراتی با مقامات اداره اصل ٤ آغاز کرده بود.

درحال حاضر کلیه وزارتخانه‌ها عضویت صندوق مشترك را عهده‌دار هستند سرانجام مذاکرات مزبور بنتیجه رسید واداره کل انتشارات وتبلیغات رسماً بعضویت کمیسیون مشترك درآمد. ازطرف کمیسیون مشترك دوکارشناس آمریکائی باسامی دکتر فوسترو مستر زیمرمن برای مشاوره وکمك درامورفنی دراختیار اداره تبلیغات گذاشته شد. بدین ترتیب باقبول عضویت کمیسیون مشترك اداره کل انتشارات وتبلیغات ازاین بعد از کمك‌های صندوق مشترك استفاده خواهد کرد ونماینده خودرا برای شرکت درجلسات صندوق مشترك اعزام خواهد داشت.

تشکیل شش حوزه عمرانی در نقاط مختلف کشور

سخنگوی بنگاه عمران امروز بخبرنگار ما اظهارداشت برای بهبود زندگی کشاورزان تاکنون شش حوزه عمرانی در نقاط: گرمسار ورامین، میاندوآب، بهبهر، حمیدیه، وسوسنگرد تشکیل شده که علاوه برعملیات عمرانی درزمینه فرهنگ وبهداشت نیزاقداماتی درآنها صورت گرفته ومنجمله چاههای عمیق برای استفاده قراء وقصبات ازآب آشامیدنی سالم حفر شده است.

مقدمات تشکیل حوزه عمرانی جیرفت نیز فراهم گردیده و بزودی شروع بکار خواهد کرد.

پس ازخاتمه کنفرانس شهرداران مازندران وگرگان

کنفرانس شهرداران کرمان تشکیل میشود

آقای نورافشار مدیر کل امور شهرداریها به خبرنگار ما گفت قراراست پس ازخاتمه کار کنفرانس شهرداران مازندران وگرگان کنفرانس شهرداران کرمان تشکیل میشود.

کنفرانس شهرداران کرمان روز ۲۲ خردادماه در کرمان گشایش خواهد یافت

دراین کنفرانس کلیه شهرداران ورؤسای انجمن‌های شهر باشد وفرمانداران مستقل حوزه استان کرمان وهمچنین چندتن ازمشاورین آمریکائی اداره کل امور شهرداریها وچندتن ازاعضای عالیرتبه وزارت کشور بعنوان نمایندگان وزارت کشور شرکت خواهند نمود.

کنفرانس مزبور پس از کنفرانس گرگان تشکیل خواهد گردید.

همانطور که قبلا اطلاع دادیم، کنفرانس شهرداران وفرمانداران مستقل ورؤسای انجمن‌های شهر، مازندران وگرگان روز ۲۲ اردیبهشت ماه جاری در گرگان گشایش خواهد یافت

در کنفرانس‌های مزبور، پیرامون همکاری میان شهرداریهای هراستان و هماهنگ ساختن همکاریهای شهرداریها مذاکره میشود ومشکلات شهرداریها موردرسیدگی قرارمیگیرد.

پرفسور والاس تهران را ترك گفت

قبل ازظهر دیروز پرفسور والاس استاد علوم سیاسی دانشگاه کلمبیا که دو هفته قبل بایران آمده بود تهران را بقصد امریکا ترك گفت.

پروفسور والاس درمدت توقف خوددر تهران درباره هزینه مطالعات دانشمندان ایرانی درامریکا مذاکراتی بامقامات دانشگاه بعمل آورد.

کمسیون استخدام بمناسبت عدم حضور وزیر دارائی تشکیل نشد

قراربود عصر امروز جلسه کمسیون استخدام مجلس شورایملی برای رسیدگی به تبصره‌های استخدامی لایحه بودجه سال ۱۳۳۶ تشکیل شود، امادر آخر وقت اطلاع داده شد که چون آقای وزیر دارائی دراین موارد مطالعات کافی ندارند ازحضور در کمسیون عذرخواسته‌اند وبدین ترتیب جلسه کمسیون تشکیل نشد وبه هفته آینده موکول گردید.

تشکیل کنگره جراحی آکادمی بین‌المللی

امروز آقای دکتر حضرتی سردبیر شعبه ایران آکادمی بین‌المللی جراحان بخبرنگار ما گفت که کنگره جراحی این شعبه ازتاریخ ۱۵ اردیبهشت ماه بمدت چهارروز در تالار ابن سینا در دانشکده پزشکی تهران تشکیل میگردد.

این دومین کنگره جراحی شعبه مزبور است.

اعلامیه وزیر پست وتلگراف وتلفن درباره

نصب تلفن‌های خودکار جدید

تاکنون ۴۰۲۲ شماره تلفن جدید خودکار نصب گردیده است

امروز آقای مهندس اشراقی وزیر پست وتلگراف وتلفن درمورد نصب تلفن‌های خودکار جدید اعلامیه‌ای بشرح زیر صادر نمود:

اخیرا بوسیله نامه‌ها جراید شکایاتی میرسد مبنی بر اینکه درنصب تلفن‌های خودکار جدید متقاضیان که دوسال است ودیعه خودرا سپرده‌اند تاخیر حاصل شده .

محترما باستحضار عموم آقایان متقاضیان میرساند تعهد شرکت تلفن از روز پرداخت ودیعه بیانکملی تادوسال میباشد اولین ودیعه‌ای که برای تلفن در تهران بیانکملی پرداخته شده درتاریخ ۲۶ شهریور ۳۳٤ بوده وتامدت تعهد هنوز پنج ماه باقی است ودرنتیجه فعالیت های کارکنان شرکت تلفن ازتاریخ پرداخت ودیعه ٤۰۲۲ شماره تلفن بترتیب حق تقدم درمناطق مختلف تهران وشمیرانات دایر گردیده چنانچه آقایان مشترکین ملاحظه بفرمایند مذاکرات پست و تلگراف وتلفن همواره میکوشند که نیازمندی‌های هم‌میهنان را دراسرع وقت مرتفع نماید.

۷۰ نفر ایرانی برای کسب تخصص دررشته ذوب آهن بآلمان میروند

سه میلیون متر زمین برای احداث کارخانه ذوب آهن درازنا خریداری شده است

امروز یکی ازمقامات سازمان برنامه بخبرنگار ما گفت مقدمات احداث کارخانه جدید ذوب آهن ازطرف سازمان برنامه فراهم گردیده واینك بمرحله تازه‌تری رسیده که بادریافت طرح قطعی وتصویب آن که از طرف مهندسین کنسرسیوم وماك کروب در دست تهیه است شروع بعملیات ساختمانی این کارخانه عظیم که باعث احیای صنایع ایران است خواهد شد

قراراست مهندسین کنسرسیوم وماك کروب ظرف ۹ ماه پس از بررسی ومطالعات لازم درباره نحوه ایجاد این کارخانه و نوع کوره‌های آن وبادر نظر گرفتن احتیاجات ایران طرح قطعی راتهیه و تسلیم مقامات سازمان برنامه بنمایند واینك بیش ازسه ماه از این مدت گذشته بنابراین طرح مزبور تاششماه دیگر آماده خواهد شد.

سازمان برنامه برای تربیت عده‌ای متخصص وکارشناس ایرانی جهت اداره امور کارخانه درآینده بزودی حدود ۷۰ نفر ازافراد ایرانی راطبق شرایطی بکشور آلمان اعزام خواهد داشت.

دربارهٔ احداث کارخانه مقام مزبور به خبرنگار ما گفت محل ایجاد کارخانه درازنا تعیین گردیده وحدود سه میلیون مترمربع زمینهای محوطه کارخانه به قیمت سیارنازل خریداری شده است وذخیره معدن آهن شمس آباد نیز به اندازه کافی تشخیص داده شده وآب موردنیاز نیز تامین گردیده است.

فقط مهندسین کنسرسیوم دماك کروپ بایستی نوع کوره‌ها راکه الکتریکی وبازغالی خواهد بود درطرح قطعی روشن نمایند که کدامیك باصرفه‌تر وبیشتر امکان‌پذیر است.

برای انجام هزینه ساختمان کارخانه ذوب آهن سازمان اعتبار کافی برای سال اول دارد وبرای سالهای بعد ممکن است از وام بانك بین‌المللی کمکهای فنی و مالی جدیدی که قرار است بانك بین‌المللی بایران بدهد استفاده شود.

برای حفاری چاه نفت در خلیج فارس

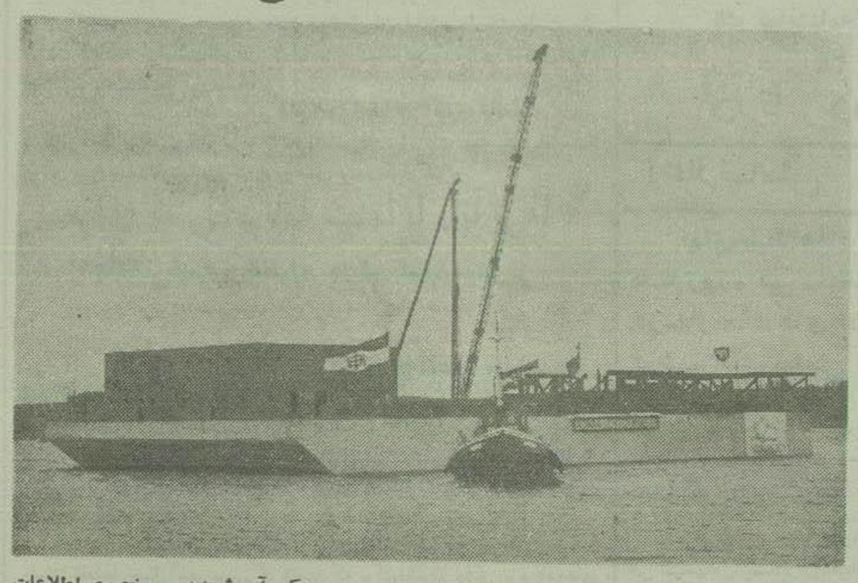

عکس آسوشیتدپرس مخصوص اطلاعات

کشتی ٤۵۰۰ تنی «آدام انترپرایز» که برای حفاری‌های زیردریائی ساخته شده است، برای حرکت بطرف آبهای خلیج فارس آماده است.

این کشتی ازطرف شرکت نفت انگلیسی وکمپانی نفت فرانسه به کارخانه‌های کشتی سازی آلمان سفارش داده شده بود. «آدام انترپرایز» برای حفاری زیردریائی دربیست میلی جزیره «داس» واقع درخلیج فارس بکار خواهد رفت دراین منطقه ازطرف شرکتهای نفت انگلیسی وفرانسوی فعالیتهائی برای کشف نفت آغاز شده است.

دستگاه مته‌ای که روی این کشتی نصب میشود، میتواند تاعمق ۵۰۰۰ متری دربارا حفاری کند. مراسم نام گزاری کشتی خاتمه یافته آنرادر کانال کیل بآب انداخته‌اند وبزودی بسوی آبهای خلیج فارس حرکت خواهد کرد تصویر بالا آدام انترپرایز را درکانال کیل نشان میدهد.

دوسرباز هخامنشی

ازطرف موزه لوور بموزه ایران باستان اهدامیشود

آقای سیدمحمدتقی مصطفوی مدیر کل باستان‌شناسی امروز بخبرنگار ما اظهار داشت :

آقای صنعتی که اخیراً ازدانشگاه پاریس موفق بدریافت درجه دکترای موزه‌داری شده است به اداره کل باستانشناسی اطلاع میدهند که ضمن بازدید ازموزه لوور پاریس اولیای موزه ضمن اظهار خوشوقتی ازموفقیت ایشان قول داده‌اند که مجسمه دوسرباز کاشی هخامنشی را که ازشوش بدست آمده است بموزه ایران باستان هدیه کنند .

ادارهٔ کل باستان‌شناسی ازچندی پیش درباره این دومجسمه باموزه لوور واردمذاکره شده بود واینك این مذاکرات به نتیجه رسیده است. وبزودی ترتیب حمل آن ازپاریس به تهران داده خواهد شد .

بازدید مدیر کل روابط فرهنگی هلند از موزه ایران باستان

صبح امروز آقای کامپمن مدیر کل روابط فرهنگی هلند درخاورنزدیك وخاورمیانه ورئیس انستیتوی خاورنزدیك هلند که اخیراً بایران آمده است از موزه ایران باستان بازدید نمود ومدتی با کمال علاقه آثار باستانی ایران را تماشا کرد .

آقای کامپمن ازتهران به اسلامبول خواهد رفت تامؤسسه خاورشناسی هلند رادراسلامبول تاسیس کند.

رسیتال آواز درتالار فرهنك

دیشب رسیتال آوازی توسط تامارا پیلوسیان خوانندهٔ ایرانی بن بهمراهی پیانوی خانم کارمن اسوربو درتالارفرهنك داده شد.

دراین کنسرت که ازطرف انجمن فیلارمونیك تهران داده شده بود چندتن ازوزراء وشخصیتهای ایرانی وخارجی حضورداشتند.

بانو پیلوسیان چند آهنك ازساخته‌های موسیقیدانان خارجی وهمچنین چند آهنك ارمنی ودوآهنك ایرانی ازساخته‌های امین‌الله حسین‌را بامهارت اجرا کرد .

دومین برنامه کلوب تئاتر دانشگاه

بطوریکه اطلاع یافته‌ایم کلوب تئاتر دانشگاه دومین برنامه خودرا به نام مرد دوم بروی صحنه خواهد آورد.

این نمایشنامه اثر نویسنده معاصر آمریکا س-ن- بهرمن می‌باشد و به کارگردانی پروفسور جرج هـ. کوئین بی ترتیب داده شده است.

نمایش این برنامه ازروز پنجشنبه ۱۲ اردیبهشت ماه میباشد ودر روز سه شنبه ۱۰ اردیبهشت ماه از کلیه روزنامه‌نگاران وارباب جراید دعوت بعمل آمده است که ازاین برنامه دیدن کنند .

تاآنجا که ما اطلاع داریم نمایش فوق از کمدی‌های سنگین ومدرن است که از زندگانی امروزه آمریکا حکایت میکند

در زنجان استادیوم بزرگی ساخته میشود

امروز جلسه‌ای باحضور تیمسار سرتیپ دکتر ایزدپناه رئیس انجمن تربیت‌بدنی وآقای محمود ذوالفقاری نماینده مجلس وفرماندار زنجان در دفتر انجمن تشکیل گردید وتصمیم گرفته شد که ساختمان استادیوم ورزشی زنجان تکمیل گردد .

هم اکنون زمین‌های فوتبال وتنیس استادیوم درشرف اتمام است .

تیمسار ایزدپناه پیشنهاد نمود که تاکنون فعالیتی که برای این استادیوم شده است مشخص شود تاانجمن بتواند کمك لازم رابرای تکمیل آن بنماید.

درمسابقه کشتی دبیرستانها (مروی) پیروزشد

دیشب درسالن ورزش دبیرستان مروی بین کشتی گیران دبیرستان های دارالفنون، مروی، حکیم نظامی، محسنی، واسد آبادی مسابقه کشتی انجام شد ودرنتیجه دبیرستان مروی با ۱۷ امتیاز رتبه اول ، حکیم نظامی با ۱٦ امتیاز رتبه دوم ودارالفنون با ۱۱ امتیاز مرتبه سوم رابدست آوردند

جوایز برندگان توسط تیمسار ایزدپناه رئیس انجمن ملی تربیت بدنی توزیع شد.

برندگان مسابقات بینك پنك خردسالان

دیشب مسابقات انفرادی پینك پنك خردسالان تهران خاتمه یافت وبرندگان بشرح زیر تعیین شدند :

نفراول رشاتهرانی ازباشگاه تهران جوان
نفردوم ماماف از باشگاه تاج
نفرسوم ساتری از باشگاه سپه

اداره مطبوعات درنخست وزیری تشکیل میشود

امروز اطلاع حاصل شد که آقای دکتر اقبال نخست‌وزیر دستور داده‌اند که هرچه زودتر اداره‌ای بنام اداره مطبوعات درنخست‌وزیری تشکیل شود.

ازچندی قبل باین طرف صحبت ازتأسیس این اداره بود ولی بادستوری که ازطرف آقای نخست‌وزیر صادرشده احتمال دارد تاهفته آینده اقدام بتاسیس اداره مزبور شود .

بقرار اطلاع شخصی که بایدریاست این اداره را عهده‌دارشود درنظر گرفته شده است . باتشکیل این اداره کلیه امور مطبوعاتی وتبلیغاتی دولت درآنجا متمرکز خواهد شد.

جلسات ملاقات نخست‌وزیر بامدیران جراید بعدازمسافرت مشهد موکول شد

امروز اطلاع حاصل شد که جلسه ماهیانه ملاقات آقای نخست‌وزیر با آقایان مدیران جراید بعداز افتتاح ایستگاه راه‌آهن مشهد موکول شده است. بقرار اطلاع تاریخ تشکیل این جلسه درهرماه روز ثابتی تعیین خواهد شد.

دعوت رئیس اداره کل هواپیمائی کشوری به امریکا

تیمسار سرتیپ اشتوداخ رئیس اداره کل هواپیمائی کشوری برای بازدید ازتاسیسات هواپیمائی آمریکا بدعوت آن دولت برای مدت سه‌ماه بایالات متحده عزیمت خواهد نمود.

درغیاب تیمسار اشتوداخ اداره امور هواپیمائی کشوری راآقای هوشنك اربابی معاون اول وقائم‌مقام آن اداره بعهده خواهد داشت

فعالیتهای حزبی

همانطور که قبلا باطلاع خوانندگان محترم رسید بااعلام آزادی احزاب ولغوحکومت نظامی فعالیتی ازطرف احزاب ودسته‌جات مختلف آغازشده است که ما برای اینکه خوانندگان خود را درجریان فعالیت‌های حزبی بگذاریم بطور مختصری شمه‌ای از اقدام هریك ازاین دستجات را یادآور میشویم :

ساعت چهاربعد ازظهر فردا ازطرف سازمان فدائیان شاه ومیهن اطلاعاتی درمورد خط مشی سیاسی سازمان دراختیار خبرنگاران جراید گذاشته میشود. محل این سازمان بالای میدان فوزیه مقابل هنك هوائی میباشد.

ازطرف حزب همزیستی جهانی نیز دعوتی ازخبرنگاران جراید بعمل آمده است که جهت اطلاع ازمرامنامه حزب درساعت شش بعد ازظهر امروز درمحل حزب واقع در چهارراه مخبرالدوله حضور یابند .

هتل مازستیك

مجهز بمدرنترین وکاملترین وسیله راحتی مسافرین خیابان ثریا چهارراه فرصت تلفن ۳۳٦۷۹

آ-۱۹۵۱ ۳-۱۰

آقای محمد نخودی

دارنده بلیط شماره ۲٤۵۵۲۵ سری ۳۳۰ درچهارشنبه هفته گذشته بیست و پنج هزار تومان جایزه برنده شدوطی چك شماره ٦۳۳۲۲۸ دریافت کرد

آ-۳۱۳۰

واگذار میشود

دوباب اطاق واقع درخیابان سعدی

جنب فروشگاه کازرونی کاشی ۳۹۵ واگذار میشود

طالبین بتلفن‌های شماره ۳۹۸۲۷ و ۳۷۷٤۳ مراجعه فرمایند.

آ-۳۰۳٤ «آگهی غرب»

من نورمن ویزدوم

من «مرد روز» شناخته شده‌ام و اطمینان دارم که اینمرتبه ازدیدن من صدبرابر دفعات قبلی محظوظ تر خواهید شد

ضمنا محرمانه بشمابگویم که بلندالی ستاره زیبای سال ۱۹۵۷ نیزهمراه من میآید .. !

فقط دوروز دیگر

در سینماهای دنیا وپلازا

« نورمن ویزدوم - مردروز »

«کانون طوطی» آ-۳۲۲٦

روغن کنجد تصفیه شده

بهترین روغن نباتی روغن کنجد تصفیه شده

درکارخانجات کردکوی این شرکت است . بعدازیکمرتبه امتحان مزیت آن برانواع روغنهای نباتی مصرف کنندگان ثابت خواهد شد

محل فروش - شرکت سهامی پنبه‌گرگان - خیابان بوذرجمهری غربی سرای رازی

تلفن: ۲۱٤۸۹

آ-۳۰۷۰ «کانون طوطی»

موتور دیزل لیستر وبلاکستون

نماینده انحصاری شرکت نسبی جمشید یگانگی وشریك

خیابان سعدی تلفن ۳٦۰۱۹ و ۳۵۲۸۳

آ-۳۰۹٦ ۱-۲ آگهی غرب

گاز آمونیاك

گاز فریون

فروشگاه سازمان آبیاری یگانگی

خیابان سعدی کاشی ۴۷۰ تلفن ۳۷۲۹۸ - ۳۷۷۱۰

آ-۳۰٦٤ «آگهی غرب»

پنج باب خانه کوچك وبزرك

نوساز شمال شهر جهت رهن تصرف و یکباب خانه دوبست وهفتاد متر صدوبیست متر بنای سه طبقه ۹ اطاق بالوازم کامل نوساز نزدیك مجسمه صدوسی هزار تومان و دوباب خانه نوساز دیگر بانصف پول ونصف املاك مختلف معامله میشود.

آژانس رایت سیمتری نظامی بالای چهارراه تیر تلفن ٤۱٤۲۷

آ-۲٤۳۱ ۱-۳