سال سی و دوم ـ شماره ۹۴۲۹ | چهارشنبه دهم مهر ماه ۱۳۳۶ | تک شماره دو ریال و نیم

اطلاعات

احزاب فرانسه برای تشکیل یك ائتلاف جدید فعالیت میکنند

نیروهای چین کمونیست بمناسبت هشتمین سال پیروزی از برابر تصویر استالین رژه رفتند

ژاپن بعضویت غیر دائمی شورای امنیت انتخاب گردید ـ کنفرانس بین‌المللی انرژی اتمی تشکیل شد

(مشروح اخبار جهان را در صفحات ۳، ۴ و ۱۴ مطالعه فرمائید)

جریان روز

ایران

معامله یکطرفه؟..

ایران کشوری است که جمع کل وارداتش در سال تقریبا بیش از سه برابر صادرات آن میباشد.

ایران در سال تقریبا ۳۰۰ میلیون دلار کالا از خارج وارد میکند در حالی که فقط هشتاد میلیون دلار کالا صادر مینماید. صورت ظاهر کشور ما کشوری است کشاورزی ولی حتی از گندم خارج نیز بی‌نیاز نمیتواند باشد. مسئله واردات کشور ما که محتاج شاهد و مثال و دلیل و برهان نیست هر کسی با چشم خود میتواند ببیند از سوزن و سنجاق گرفته تا اتومبیل و ماشینهای سنگین از خارج وارد میشود و در این معرکه سرسام آور چیزی که

بقیه در صفحه دوم ستون دوم

جهان

پیروزی ژاپن

ژاپن در سازمان ملل متحد عضو جدیدی است تا دهسال پیش این کشور را بدترین دشمنان شرکت میشمردند، از برانداختن سودفضای حیاتی خود در اثر سعه و هدمدتها نیز بعلت مخالفت شوروی ژاپن نمیتوانست عضو سازمان ملل متحد نائل شود و در اواخر دوره اجلاسیه قبلی که چندماه پیش تعطیل شد، سرانجام نمایندگان ژاپن توانست جائی در میان نمایندگان سایر دول پیدا کند.

ولی ژاپن قبلا جای خود را در دنیا پیدا کرده بود و قدرت اقتصادی و نیروی کار مردم کوشنده آن و موقعیت استراتژیك مجمع الجزایر ژاپن در سراسر چین

بقیه در صفحه دوم ستون اول

مسافرت پادشاه عراق بایران بتاخیر افتاد

اعلیحضرت ملك فیصل بجای روز ۲۱ مهر روز ۲۴ مهر وارد تهران میشود و جمعه روز در ایران اقامت خواهد کرد

امروز اطلاع حاصل شد که مسافرت اعلیحضرت ملك فیصل پادشاه عراق به تاخیر افتاده و بهمین جهت برنامه‌ای که از طرف وزارت دربار شاهنشاهی و وزارت امور خارجه برای پذیرائی از معظم‌له تهیه و تنظیم شده بود نیز تغییر کرده است قبلا قرار بود که اعلیحضرت ملك فیصل روز ۲۱ مهر وارد تهران شود ولی طبق آخرین خبری که خبرنگار ما بدست آورده این مسافرت سه روز تاخیر افتاده است و بهمین جهت از مدت اقامت اعلیحضرت ملك فیصل در ایران نیز کاسته شده است و جمعا مدت مسافرت پادشاه عراق به ایران ده روز به طول خواهد انجامید.

تنظیم برنامه جدید

با تاخیر افتادن ورود اعلیحضرت ملك فیصل بتهران و تغییر برنامه‌ها بنجهت امروز کمیسیونی در دربار شاهنشاهی باحضور آقای قریب رئیس تشریفات وزارت امور خارجه تشکیل گردید که برنامه جدیدی برای مسافرت اعلیحضرت ملك فیصل تهیه نمایند. آنچه مسلم است تغییر مهمی در برنامه مسافرت داده نخواهد شد

در جلسه امروز کمیسیون مشترك ایران و آمریکا

بودجه سال ۳۷ صندوق مشترك تامین و تصویب شد

چهار میلیون دلار برای تامین هزینه‌های ریالی اختصاص داده شد

وزرا مامور تهیه برنامه‌های سال آینده شدند ـ ۴۰۰ متخصص آمریکائی در سال ۱۹۵۸ در اجرای برنامه‌ها با دولت ایران همکاری خواهند کرد

ساعت هشت صبح امروز دومین جلسه کمیسیون مشترك ایران و آمریکا برای بررسی برنامه‌های مشترك سال ۱۹۵۸ بریاست آقای مهندس طالقانی وزیر مشاور در کاخ نخست وزیری تشکیل گردید.

در جلسه آقایان مهندس اشراقی وزیر پست و تلگراف و تلفن ـ مهندس شریف امامی وزیر صنایع و معادن ـ پیرنیا و معتضدی معاونین وزارت دارائی و بهداری مهندس انصاری قائم مقام وزیر مشاور در صندوق مشترك و آقایان گریگوری و معاون وی و چند نفر از همکاران آمریکائی ایشان حضور داشتند.

تصویب بودجه صندوق مشترك

در این جلسه بودجه صندوق مشترك ایران و آمریکا تا آخر سال ۱۳۳۷ تامین گردید و موافقت نامه آن مورد تصویب اعضای کمیسیون قرار گرفت.

یکی از اعضای کمیسیون در این مورد بخبرنگار ما گفت که با تصویب این موافقت نامه مشابعات مربوط بانحلال صندوق مشترك ایران و آمریکا خاتمه داده شد.

۴۰۰ متخصص آمریکائی

در این جلسه ابتدا تأمین هزینه‌های ریالی برنامه‌های اصل چهار در سال ۱۹۵۸ مطرح شد و لیست عده متخصصین امریکائی که از طرف اصل چهار برای اجرای برنامه‌های مربوطه با ایران اعزام خواهند شد بکمیسیون تسلیم گردید که مورد تصویب قرار گرفت.

و روبهمرفته عده متخصصین آمریکائی که در سال آینده با ایران اعزام میشوند و متخصصینی که هم اکنون در رشته‌های مختلف اجرای برنامه‌های بهداشتی و کشاورزی ـ فرهنگی و صنعتی با مقامات ایرانی همکاری مینمایند حدود ۳۰۰ نفر خواهند شد.

برنامه‌های آینده

در این جلسه مقرر گردید که در هفته آینده جلساتی باحضور وزراء وزارتخانه‌های مربوطه در نخست وزیری تشکیل و درباره میزان هزینه‌های ریالی برنامه

بقیه در صفحه چهاردهم

بدعوت شاهنشاه

رئیس جمهوری اندونزی بایران میآیند

دکتر سوکارنو

دیروز آقای احمد بهمید کاردار اندونزی خبرنگار ما گفت حضرت دکتر سوکارنو رئیس جمهوری اندونزی طبق دعوت شاهنشاه بایران مسافرت خواهند کرد.

این دعوت در سال گذشته که رئیس جمهوری اندونزی عازم شوروی بودند و بکشب در تهران توقف کردند از معظم لها بعمل آمد و قرار بود در فروردین امسال بایران مسافرت کنند ولی انقلابات داخلی اندونزی ایجاب میکرد که رئیس جمهوری از کشور خود خارج نشوند و بهمین مناسبت مسافرت بایران هم بتأخیر افتاد. اینك شاهنشاه ایران منتظر دریافت تاریخ حرکت رئیس جمهوری میباشند.

امروز هراتی اولین قاشق شربت را ببیماران خود داد

هراتی گفت: تا یك هفته دیگر دنیا را به اعجاب و شگفتی خواهم انداخت

از منزل هراتی کوزه آب و سماور و وسائل چای و ناهار بیماران را ببیمارستان آوردند

هراتی برادر و چند نفر دیگر از نزدیکان خود را به پرستاری بیماران خود گماشت و از پرستاران بیمارستان استفاده نخواهد کرد و مخارج کلیه بیماران را بعهده خواهد گرفت

دکتر معرفت گفت: ما به بیماران داروی مسکن و مخدر نخواهیم داد ـ روزهای سه‌شنبه هر هفته کمیسیون پزشکی در بیمارستان تشکیل و چگونگی تاثیر شربت هراتی را بررسی خواهد کرد

هراتی حین ورود در بیمارستان لقمان الدوله ـ خبرنگار اطلاعات و عده‌ای از بیماران در عکس دیده میشوند

ساعت هفت و نیم صبح امروز آقای هراتی باتفاق چند نفر از دوستان و همکاران خود در بیمارستان لقمان الدوله ادهم حضور یافت و یکسر باطاق رئیس بیمارستان رفت و پس از مدتی مذاکره با آقای دکتر معرفت رئیس بیمارستان از اطاق خارج شد.

شربت و تخم مرغ

همانطور که باطلاع خوانندگان محترم رسانیدیم روز گذشته پنج بیمار سرطانی که دارای مدارك کافی بودند در دو اطاق دو بروی هم در یك راهرو بستری شدند.

آقای هراتی پس از خروج از اطاق رئیس بیمارستان یکسر بعیادت بیماران خود رفت و بیکایك آنها از شربت خود خورانید سپس دستوراتی به بیماران داد و بهر یك از آنها چند تخم مرغ داد.

بقیه در صفحه چهاردهم

کشتی سلطنتی شهسوار در آبهای شوروی

شایع بود که کشتی شهسوار باسرنشینان آن مدتی در آبهای شوروی مفقود شده است

فرمانده کشتی صبح امروز سلامتی سرنشینان و کشتی را بتهران گزارش داد

دیروز شایع بود که کشتی سلطنتی شهسوار که از آبهای اروپا عازم آبهای ایران شده در حوالی کانال ولگادون (اس او. اس) (تقاضای کمك) داده و مدت چند روز هیچگونه اطلاعی از آن در دست نبوده است.

خبرنگار ما امروز در پیرامون این خبر با یك مقام مطلع در ستاد نیروی دریائی تماس گرفت.

مقام مزبور گفت هیچگونه گزارشی در این باره که کشتی شهسوار (اس.او.اس) باشد بتهران نرسیده با وجود این بعید نیست که کشتی مزبور بعلتی تقاضای کمك کرده باشد ولی آخرین گزارشی که از تیمسار مجلسی فرمانده کشتی سلطنتی شهسوار صبح امروز بتهران واصل شده حاکیست که کلیه سرنشینان و خود کشتی سلامت هستند و اکنون در آبهای شوروی مشغول پیشروی بسوی آب‌های ایران میباشند.

کشتی سلطنتی شهسوار تقریبا در اوایل سال جاری از راه شوروی عازم اروپا شد و هنگام تشریف فرمائی شاهنشاه و علیاحضرت ملکه ثریا پهلوی باروپا مورد استفاده اعلیحضرتین قرار گرفت.

دیروز کافه شهرداری تخلیه شد

شهرداری تصمیم دارد در محل کافه هتل مجهزی باچهارصد اطاق بسازد

بطوریکه قبلا باطلاع خوانندگان محترم رساندیم در تاریخ سی و یکم تیر ماه گذشته اداره ثبت رای بتخلیه کافه شهرداری داد و قرار شد در مدت معینی که بمستاجر مهلت داده میشود وی کافه شهرداری را تخلیه کند.

دیروز آخرین روز مهلت بپایان رسید و یکساعت بعد از ظهر باحضور نمایندگان دادستان و ثبت کل و چند مامور کلانتری و برزن محل کافه شهرداری تخلیه شد.

سکوت

باین مناسبت دیشب کافه شهرداری در سکوت و تاریکی فرو رفته بود و از سر و صدا های همیشگی و چراغهای متعدد آن خبری نبود و جمعی که در مقابل کافه اجتماع کرده بودند از یکدیگر میپرسیدند پس کافه چطور شده است شاید تعطیل زمستانی آن شروع گردیده و کسی از موضوع تخلیه کافه اطلاع نداشت

در حالیکه در داخل کافه مامورین شهرداری هنوز مشغول تخلیه اثاثیه کافه بودند

بقیه در صفحه چهاردهم

جشن فارغ التحصیلی سالیانه ژاندارمری

وزیر کشور کارکنان ژاندارمری را بفداکاری ترغیب و تشویق کرد

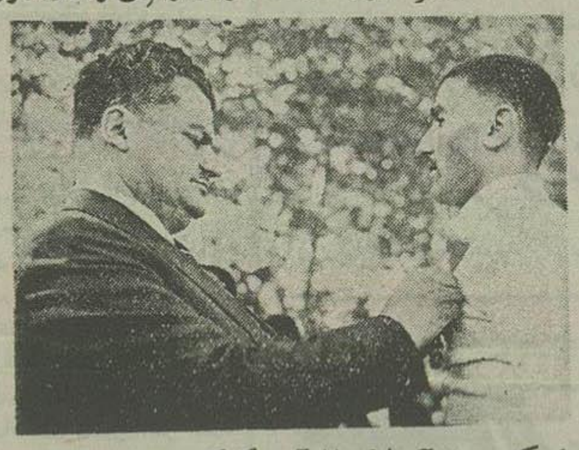

وزیر کشور سینه یکی از قهرمانان آموزشگاه گروهبانی مدال نصب میکند

بعد از ظهر دیروز جشن فارغ التحصیلی هیجدهمین دوره آموزشگاه قضائی گروهبانی ژاندارمری در حضور وزیر کشور در محوطه آموزشگاههای ژاندارمری انجام گرفت.

ساعت سه بعد از ظهر پس از ورود وزیر کشور سان و بازدید از افسران حاضر در مرکز و آموزشگاههای مختلف ژاندارمری انجام شد سپس فرمانده آموزشگاه گزارشی داد پس از آن آقای دکتر جلالی طی نطقی اظهار داشت:

امروز بسیار خوشوقتم که در جشن هیجدهمین دوره آموزشگاههای ژاندارمری که بنام نامی اعلیحضرت همایونی شاهنشاهی ترتیب داده شده حضور یافته‌ام.

بقیه در صفحه چهاردهم

دکتر امینی در تکزاس گفت:

کمك امریکا بایران را باید بمنزله کمك بحفظ این کشور تلقی کرد.

ایران بابت پیمان بغداد سالیانه ۶۰ میلیون دولار هزینه اضافی دارد

والاس ـ سفیر کبیر ایران در واشنگتن آقای دکتر علی امینی که اکنون در والاس پایتخت ایالت تکزاس سر میبرد روز گذشته طی نطقی گفت کمك اقتصادی امریکا بایران از سال ۱۹۵۱ ببعد مساعدت موثری بوده که توانسته است از سقوط آن کشور بپشت پرده آهنین جلوگیری کند و در حقیقت بمنزله نمای حفظ استقلال ایران شمار میرود.

نامبرده اضافه کرد که از سال ۱۹۵۱ تا ۱۹۵۷ دولت آمریکا ۲۶۴ میلیون کمك بلاعوض و ۱۳۰ میلیون دولار وام بدولت ایران داده است در مقابل دولت ایران دست از بی‌طرفی همیشگی خود کشید و با الحاق بپیمان بغداد که هر ساله ۶۰ میلیون دولار هزینه اضافی برای بودجه ایران ایجاد کرده است سیاست کشورهای غربی نزدیك شده است.

(خبرگزاری فرانسه)

اولین جلسه مجلس

فردا، اولین جلسه علنی مجلس شورایملی پس از انقضای دوره تعطیلات تابستانی منعقد میگردد

اکثر آقایان نمایندگان که برای استفاده از تعطیلات بخارج از مرکز رفته بودند برای شرکت در جلسه فردا مراجعت نموده‌اند.

بامداد فردا، تابلوی ثبت نام برای ایراد نطق قبل از دستور در سرسرای عمارت بهارستان نصب میشود و نمایندگانی که مایل باید نطق باشند ثبت نام خواهند کرد

خطر آبله از بین رفت

تا غروب روز گذشته بالغ بر ۲۹۰ هزار نفر توسط کسب‌های وزارت بهداری بر ضد آبله تلقیح گردیدند. مبتلای تازه دیده نشده و خطر بیماری از بین رفته است.

از خبرنگار ما در لندن

نمایندگان پارلمان ایران در کنفرانس اتحادیه بین‌المجالس

شرکت ۱۲ تن سناتور و نماینده مجلس در جلسات کنفرانس مورد توجه هیئت رئیسه و رئیس دارالانشاء قرار گرفت

نمایندگان ایران در تمام مسائلی که در دستور قرار گرفته بود صحبت کردند

ایران دارای چهارده رای گردید

امسال چهل و ششمین جلسه سالیانه اتحادیه بین‌المجالس در لندن تشکیل شد. هر سال کنفرانس در یکی از پایتخت‌های کشورهای شرکت کننده منعقد میشود و امسال چهارمین دفعه‌ای بود که کنفرانس در لندن تشکیل میگردید.

فکر اولی که این سازمان را بوجود آورد آن بود که پارلمانهای دنیا با یکدیگر ارتباط دائم برقرار کنند و در مسائل عمومی و تصمیماتیکه خیر و صلاح بشر در آن است اتفاق نظر حاصل کرده همه در جهت مشترك گام بر دارند و با وضع قوانین مفید و وادار کردن دولتها باجرای منویات صلح جویانه دنیا را بسوی وحدت و یگانگی و آزادی و دموکراسی سوق دهند و در طی ۴۶ سال که از عمر این اتحادیه میگذرد در پیمودن این راه موفقیت‌های بزرگ بدست آورده‌اند که برداشتن قیود استعماری و قیمومیت‌ها و شناختن آزادی و استقلال ملل یکی پس از دیگری نمونهٔ بارزی از مجاهدت و کوشش‌های مداوم اتحادیه بین‌المجالس و آماده ساختن افکار عمومی ملل و سوق دادن دولت‌ها باین جهت مشترك بین‌الملل بوده است.

بقیه در صفحه سیزدهم

مطب دکتر صادق پیرور عزیزی کماقی السابق دائر شده است
آ ـ ۲۰۲۲۸ ۲ ـ ۲

پنجشنبه شب ۱۱ مهر یك شب نشینی بزرگ
در شهرزاد (لوکولوس سابق)
با برنامه‌های جدید مهیج
۱ ـ نمایش بزرگ ـ ذوبل ـ ۱۴ دختر زیبا
۲ ـ ارکستر فرانسیسکو هررو
یکی از جدیدترین و مدرن‌ترین ارکسترهای اسپانیا باضافه: خانواده هنرمند یاگوس با اطفال اعجوبه‌شان: ربرتو و آلبرتو و لورا دیورت (هنرپیشه و آوازه‌خوان وطناز فرانسوی ـ که شده صحنه‌ها: آقای بهمن بار
میز را قبلا رزرو کنید تلفن ۳۲۶۵۹
آ ـ ۲۰۷۲۸

یك تا سه میلیون ریال
وجه شما موردیاراست ببازرگانی پارس تلفن ۴۵۱۴۲
مراجعه فرمائید ۱ ـ ۲ آ ـ ۲۰۶۶۰

مشتریان محترم اتومبیل وارتبورك آلمان
فروشگاه اتومبیل‌های معروف وارتبورك آلمان نمایشگاه امگا خیابان شمیران بالاتر
از حقوقی انتقال یافت تلفن ۳۳۶۷۱
آ ـ ۲۰۶۹۸ ۱ ـ ۲

روغن اتومبیل شاهین نشان
صد در صد خالص
محصول پنسیلوانیا
100% PURE PENNSYLVANIA
ROUND-WORLD
PENN
MOTOR OIL
AMERICAN OVERSEAS PETROLEUM CORP.
New York, N. Y.
نمایندهٔ انحصاری سرای رازی
تلفن ۲۳۴۵۲

شیر مادر
اولین و مرکب‌ترین غذای انسان شیر مادر است که خداوند آنرا در محفوظ‌ترین محل نگاه میدارد. خوردبهار باید ملفوف و از گزند میکرب‌ها محفوظ داشت.
چای خود را باید از بسته‌های چای جهان تهیه نمائید که محفوظ و از هر جهت مورد اطمینان است.
چای جهان
آ ـ ۱۹۶۸۴

زاگرس
بزرگترین نمایشگاه نایلون و پلاستیك افتتاح شد نادری مقابل دیوار سفارت انگلیس پاساژ نوین
آ ـ ۲۰۶۲۶

ایران

معامله یکطرفه ؟..

بقیه‌ازصفحه اول

اصلاموردتوجه‌نیست‌حفظ‌ارزوسرمایه‌های کشوراست،زیرانه ازروی‌احتیاج ونه‌برطبق‌مصالح اقتصادی کشوربلکه نمیدانم‌ازروی‌چه‌حساب ؛بیدریغ‌وبی‌حساب‌اجناس مفیدوغیرمفیدمسلسل آسا وارد کشور میشود . در خیابانها کمراه میروید ازهررقم‌اتومبیل که دردنیا وجوددارد برای نمونه بچشم میخوردازهررقم جنسی‌وکالائی که‌اگر واردنشودومصرف نگرددهیچ‌جای‌این مملکت‌لطمه نمیخورد درمغازه‌هاموج میزندصادرات‌مانیزعلی‌التحقیق‌سال‌سال رونکاهش‌است همین‌صادرات فرش که باصطلاح بیت‌القصیده تجارت ایران بودسال‌بسال نقصان‌میبابدوبقول‌یکی‌از تجار ایرانی که خود تجارت قالی مشغول است از ده میلیون دلار در سال به نیم میلیون دلار رسیده‌است،امادرعوض کشورهای‌دیگر بشدت تجارت خودراباخارج کنترل میکنند، همین دیروزآقای‌وزیرپست‌و تلگراف که تازه ازترکیه مراجعت کرده‌است درضمن‌مصاحبه‌مطبوعاتی خوددرباره کشورهمسایه ماترکیه گفت که قیمت‌هادرترکیه شدت کنترل میشود درترکیه اجناس‌خارجی ابدا وجودندارد تمام‌وسائط نقلیه ازسیستم های۸سال پیش‌است.

آخر کشوری که اساس‌اقتصادآن بر پایه‌کشاورزی آهسته کشاورزی عقب مانده قراردارددوچهار کمبود ارزاست وحتی یك شاهی پول آن از نظر اقتصادی دارای ارزش است چگونه جرات میکند دروازه های کشور را بروی هر نوع جنس وکالائی باز کرده وسرمایه هاوارز کشوررابرای خریدآنها حرام کند؟.

خلاصه کشورهائی نظیر ما که دچار کمبود ارزهستند وبرای‌اجرای‌برنامه های عمرانی‌احتیاج‌شدیدی‌بارز دارند ازدو راه‌تجارت‌خودرا کنترل‌می‌نمایند راه‌اول- کنترل‌شدیدبرروی واردات و جلوگیری‌ازورود اجناس‌زائدولوکس غیرانتفاعی‌وراه‌دوم انعقاد قراردادهای پایاپای و معاملات جنس‌بجنس تا از اینراه‌هم‌ازخروج‌ارزاز کشورجلوگیری نمایندوهم‌صادرات کشوروتولیدداخلی کمك کنند.

در کشورما. متاسفانه برروی واردات کنترلی‌وجوددارد و کوئی‌شعارتجارت خارجی‌ماایست«ازهر کشوری وازهر جنسی وبهر قیمتی ..»

درقرار دادهای پایاپای هم متاسفانه دیگران‌بما تاروميزنند؛ بازار های کشورما برای‌ممالکی ازقبیل فرانسه و ژاپن طعمه چرب و نرم و لذیذی است؛ سالی‌میلیونها دلارجنس ازاین کشورها واردبازارهای‌ایران‌میشود.

امااین کشورهاحاضر نیستند که‌باایران قراردادپایاپای‌منعقدنمایندواجناس‌مارا طبق‌این قراردادها بکشورخودببرند ژاپن که اصلازیرباراین حرفهانمیرود وفرانسه‌نیزقراردادخودرا باایران‌لغو کرددرصورتی که‌فرانسه اکنون‌درژنه بانمایندگان مصر مشغول مذاکره برای‌برقراری‌روابط‌اقتصادی است‌و تا کنون‌نیزموافقت‌هائی دراین‌زمینه‌بین طرفین‌حاصل‌شده است؛آیا اگر این موافقت‌هابه‌نتیجه‌نهائی برسدیکی از موادقرارداد تجارتی‌مربوط‌بخریدپنبه مصری‌ازطرف فرانسه‌بهانخواهدبود؟ درصورتی که فرانسه‌طبق‌قراردادپایاپای سالی۱۳هزارتن پنبه ازما میخرید و اکنون باالغوقراردادا‌ین‌تعهدازبین‌رفته است؛ درحالی که‌آنهاباما‌مصر بها دشمن بودندویاماباصطلاح دوست هستند؛در برنامه‌های عمرانی‌ماشرکت دارند و کمپانی‌های آنهاسالی‌چندین میلیون دلارازهمین‌راه‌از کشورمامنفعت‌میبرند اکنونهم حاضرنیستند درباره تجدید قراردادو بالااقل تمدید آن باماوارد مذاکره شوند. در عوض ما طبق سیاست تجارت آزادی که در پیش گرفته‌ایم‌آزادانه بخریدخودازفرانسه ادامه میدهیم وارز کشوررا بیدریغ‌به مصرف‌خریداشیاء لوکس‌ولوازم‌توالت فرانسه میرسانیم .

این رفتارفرانسه غیر دوستانه است‌و دربرابر دولت‌ایران‌هم نابدرفتارمتقابلی پیش‌میگیرد؛ هیچ‌داعی‌ندارد که‌ماحسن نیت را تاسرحدحماقت وساده لوحی کش‌بدهیم.

آنهاکه برای ماحدودیت قائل شده‌اندماهم‌باید دربرابر ممالکی که‌از زیربار معامله دوطرفه‌باماشانه خالی میکنند محدودیت قائل‌شویم.ترکیه هشت‌سال‌است که ازورود اتومبیل‌های خارجی‌جلوگیری میکند آیاآگرما پودرومائیك ولوازم لوکس واتومبیل ازفرانسه‌وارد نکنیم‌بجائی برمیخورد؟ تراکت دیپلماسی تاجائی ارزش‌دارد که‌بحیثیت‌ومصالح‌یك‌ملت لطمه‌نزند

جهان

پیروزی ژاپن

بقیه ازصفحه اول

کمونیست،این کشوررا صورت ایروی سیاسی‌مهمی‌درآورده‌بود

دیپلماسی ژاپن‌بامهارت شروع به بهره برداری‌ازاین‌پیروزی کردنماینده ژاپن‌پشتیبانی خودرا ازگروه‌آسیائی و آفریقائی اعلام داشت ودر راس گروه‌مزبورقرار گرفت.

درعین‌حال‌ازآنجا که‌محور سیاست ژاپن‌راهمکاری‌باآمریکاتشکیل‌میدهد ازپشتیبانی‌عموم کشورهای‌امریکای‌لاتین نیزبرخوردار گردید تاحدی که در جریان اخذآراء دشب این‌عضوتازه سازمان‌ملل‌متحد موفق‌شدبااکثریت قابل‌ملاحظه‌ای یك کرسی در شورای امنیت‌بخود اختصاص‌دهد.

انتخاب ژاپن‌بامخالفت سخت شوروی‌روبروشد.نماینده‌شوروی‌استدلال میکرد که کرسیهای‌غیردائمی‌شورای امنیت بایدبراساس‌تقسیمات‌جغرافیائی توزیع‌شودوباین ترتیب‌درهردوره‌یکی ازکشورهای‌اروپای‌شرقی‌یکی‌ازکرسی های غیر دائمی شورارا اشغال کند ازاین‌روشوروی‌ازانتخاب‌چکسلواکی پشتیبانی‌میکرد

ولی‌نمایندگان‌امریکااستدلال‌میکردند که ترتیب عضویت‌منطقه‌ای فقط در نخستین‌دوره شورای‌امنیت عملی شدو بصورت قاعده‌وترتیب لازم‌الاجرائی درنیامده‌است. ضمناًهیچیك ازسه‌عضو قبلی‌شوراکه مدت‌عضویتشان‌بسرآمده بود (استرالیا، کرموفیلیپین) ازجمله کشورهای منطقه‌اروپای شرقی‌محسوب نمی‌شوندکه لازم باشد جانشین آنها نیزازهمان منطقه‌انتخاب‌شود.

این‌استدلال‌موردقبول‌مجمع عمومی قرارگرفت‌وژاپن که درسازمان ملل متحددیپلماسی بسیارعاقلانه‌ای‌داشته است‌توانست درصف‌نمایندگان‌شورای امنیت درآید ، یعنی دستگاهی که گرچه عملا قادر بکار مهمی نیست ولی بطور کلی مهمترین ارگان سازمان‌ملل‌متحدبشمارمیرود

آنچه‌ژاپن‌دراین‌میان‌بدست آورده است‌حیثیت و اعتباربیشتری در میان کشورهای آسیائی وآفریقائی‌است و این‌اعتبار ازلحاظ هدف نهائی ژاپن کمال اهمیت‌رادارد ژاپن‌میخواهد در خاوردوریك‌منطقه‌تعاون‌اقتصادی‌بوجود آورد

تشکیل‌چنین‌منطقه ای‌قبل‌از جنك نیزموردنظرژاپنی‌ها بود و اصطلاحا آنرا «منطقه‌تعاون خاوردور بزرك» میخواندند.درآن‌دوره‌ژاپن برای این منظور ازوسائل‌نظامی استفاده‌میکرد ونیروی دریائی‌خودرا‌بعنوان‌مهمترین عامل‌ایجاد«منطقه تعاون» میشمرد.

ولی اکنون ژاپنیها دیپلماسی را جانشین وسائل‌نظامی کرده‌اندنخست‌وزیرژاپن ووزیرخارجه‌اومسافرت‌های متعددی‌بکشورهای‌خارجی کرده اند وکیشی بازخیال مسافرتی رادر خاور دوردرسرمی‌پرورانند.

منظورازاین مسافرت‌هاهمان‌فراهم کردن‌زمینه‌برای‌تشکیل‌منطقه تعاون اقتصادی‌است

ژاپن‌ازنظرفنی‌وصنعتی استعدادآنرا دارد که‌درسراسر خاوردوربکارپردازد و فعالیت‌اقتصادی عظیمی‌راآغاز کند. کشورهای آسیای‌جنوب شرقی‌عموما دارای‌منابع ثروت‌هنگفتی‌هستند که موردواستفاده قرارنگرفته‌وباصلاح‌توسعه نیافته‌است

ژاپنی‌ها معتقدند اگرمهارت فنی ژاپنی‌دراین سرزمینها بکاراافتدنتیجه برای‌هرطرف‌مفیدخواهدبودمنتها برای‌اینکاراحتیاج‌به‌سرمایه‌ای‌است که ژاپن‌فاقدآنست‌ومذاکرات‌باآمریکائیها برای‌تشکیل یك‌صندوق عمرانی‌باین منظورهنوزبنتیجه‌نرسیده‌است.

رهبران‌ژاپنی فعلامیکوشندبدکمانی هائی‌را که‌در کشورهای‌آسیای جنوب شرقی‌نسبت‌بژاپن وجود دارداز میان ببرند وشك‌نیست که‌آینده منطقه آسیای‌جنوب‌شرقی‌ستگی‌به‌موفقیت‌یا عدم‌موفقیت آنهادارد

دراین منطقه که گرفتارشدیدترین بینوائی‌هاست چین کمونیست مانندیك مغناطیس‌قوی مردم‌رابسوی‌خودمیکشد وتنهاژاپن‌توانائی‌آنرادارد که‌عملاجلوی بسط‌نفوذچین‌رابگیرد.

(بورس لباس)

این آگهی را از روزنامه جدا کرده وبرای همیشه نزد خود نگهدارید

از فـــردا پنجشنبه

هرروزه صبحها از ساعت ۸ونیم تا ۱۲ و نیم‌و بعد ازظهر هااز ٤ الی ۸ ونیم

اولین فروش فصل‌فروشگاههای جنرال‌مدشامل محصول جدید پوشاکی

«پائیز و زمستانی»

جنرال‌مد برای بانوان ودوشیزگان

«دوپیس» ازپارچه‌اتومان اسپسیال برنگهای مات و مدل۱۹۵۸.همه‌اندازه‌فقط کت ودامن ازپارچه عالی کانگای انگلیسی‌ساده ویا باکاردست و اتومان در۴ رنك همه اندازه از پیراهن های زنانه پشمی از پارچه فلوریدا ساده سوئیسی وگاندی‌گلدار و کریستال شب‌نما همه‌رنك و اندازه از توروکاراز آنقره(تری‌پلای) انگلیسی باعالیترین رنگها مدل‌جدید همه اندازه از بارانی (دورو - دورنك) محصول ورنگبندی‌جدید صددرصدآمپرمآبل‌ودورو ومخمل‌بارانی همه‌اندازه‌از پالتوهای زنانه از آنقره کشمیر صددرصد وآنقره (تری پلای) انگلیسی مدل های ۱۹۵۸ برنگهای‌عالی مد روز همه اندازه از

۱۷۰۰ریال

۲۵۰۰ تا ۳۱۰۰))

۱۰۶۰ تا ۱۷۵۰))

۱۸۰۰ تا ۲۲۰۰))

۱۸۰۰ تا ۲۵۰۰))

۲٤۰۰ تا ۳۹۰۰))

جنرال‌مد برای دخترخانمهای ۲تا ۱۲ساله

پالتو دخترانه از آنقره انگلیسی برنگهای خیلی زیبا و اسپرت از بارانی (دورو- دورنك) صددرصدآمپرمآبل‌دررنك های جدیدبرای مدرسه از پیراهنهای دخترانه‌ابریشمی وشال اعلای هلندی همه رنك واندازه از

۸۰۰تا۲٤۰۰ریال

۵۵۰ تا ۱۵۵۰))

۲۳۰ تا ۵۵۰))

جنرال‌مدبرای آقایان و آقاپسرها

عالیترین کت وشلوار های مردانه‌ازپارچه‌های(اکریستو کرات- دیپلمات- الیزات) انگلیسی ومارزاتوونوس- بمدلهای امریکائی - یقه باریك ومدل فرانسه همه رنگ و اندازه از پالتو های عالی کرمبی انگلیسی وماهوت-سه‌آستره مارزاتو واسپرت از بارانی و پالتوبارانی از پارچه شان ژان و ساده صد درصدآمپرمآبل از کت اسپرت‌ازپارچه توئید اسکاتلندی دست‌باف برنك و طرحهای مختلف همه اندازه از شلوارفردازفلانل‌عالی‌انگلیسی وفاستونی مارزاتو برنك های‌خاکستری سیروروشن همه اندازه از

۲۱۵۰تا۳۸۰۰ریال

۲۰۰۰ تا ۳۸۰۰))

۷۵۰ تا ۲۷۵۰))

۱۳۰۰ تا ۱۵۰۰))

۵۵۰ تا ۸۵۰))

جنرال مد برای آقاپسرهای ٤تا۱٤ساله

کت و شلوار پسرانه از عالیترین نوع پارچه اسپرتکس انگلیسی درمدل جدید وساده همه‌رنك از کت‌اسپرت‌ازتوشیرانگلیسی برنك وطرحهای ساده و کجراه و پیچازی از شلوارفردفلانل‌همه اندازه پالتوهای‌ماهوت سه‌آستره- اسپرت و پالتو بارانی‌همه رنك از

۱۰۰۰تا۱۸۵۰ریال

۷۰۰ تا ۱۱۵۰))

۲۳۰ تا ۵۹۰))

۷۵۰ تا ۲۱۰۰))

وصدها نوع‌اجناس‌دیگرشامل‌گشباف‌زمستانی، وپائیزه باقیمتهای‌فوق‌العاده وزیربوش‌وشورت Coquette پرلون‌برای‌همه(زنانه-مردانه‌وبچگانه)وپیراهن(مردانه‌وپسرانه)سفیدوالوان‌وپیژامه‌شلواربدوشامبرهمه‌اندازه وانواع‌پوشاك‌نوزاد و بلوز شلواریکسال تا ۵سال‌وجوراب نایلن ریل سیلك (شرکت نفتی)باقیمتهای‌عادلانه

فروشگاههای جنرال مد

خیابان سعدی ولاله‌زار (کوچه برلن)

آ-۲۰٤٤٦

وزارت‌فرهنك مانهایت تاسف‌وتأثر درگذشت ناگهانی یکی‌ازکارمندان عالی‌رتبه خود **آقای‌اکبر فارسی** راباطلاع‌عموم‌میرساند ودراین‌حادثه جانگداز خودرا شریك غم‌خانواده داغدیده آن فقیدمیداند مجلس ختم مردانه‌آن مرحوم درروز پنجشنبه ۱۱مهرماه ازساعت۹تا۱۱ صبح‌درمسجد مجدمنعقدمیباشد.

وزارت‌فرهنك

خانواده‌های‌فارسی-رضوی-صدری-ملك الکلامی قبادیان- ط-اها بااظهاراز کمال‌تأثر ازاین‌مصیبت طاقت‌فرسااز‌خویشان ودوستان تمنی‌دارند که درمجلس‌ختم‌آن فقید حضوربهمرسانند. مجلس‌ختم زنانه عصرهمان‌روز درمنزل آن‌فقیدخیابان بهجت‌آباد. خیابان‌زمردروبروی درمانگاه‌فیروز کوه‌ازساعت ۳تا۵ منعقدخواهدبود. آ-۱۵۰٦۳

درگذشت آقای‌اکبرفارسی که ازخدمتگذاران صدیق فرهنگ کشور بودموجب کمال تاسف‌است بدینوسیله بعموم‌بازماندگان‌آن مرحوم خانواده های‌محترم فارسی‌وصدری بخصوص‌آقای قاسم فارسی‌دبیرورزش مصیبت‌وارده راتسلیت میدهیم .

بمناسبت‌تصادف روزجمعه دوازدهم‌مهر ماه جاری باسال وفات مرحوم **مهندس قاسم افراشته** مجلس‌بادبودی ازساعت۱۷ تا۲۰ درتجریش قلعه‌نوقنات سلمك باغ افراشته‌مرقرارمیباشدازاقوام ورفقا ودوستان دعوت میشود که باحضورخودروح آنمرحوم راشادفرمایند.

ازطرف خاندان افراشته - دکترهاشم افراشته

آ-۱۵۱۰۳ ۱-۲

خانواده‌های‌اورنك -خدیوی -شهاب- بهرام‌پور ایزد پناه -مقتدر-میبابی

باستحضار کلیه فامیل‌ودوستان میرساندبمناسبت تصادف‌روزپنجشنبه۱۱ مهرما سال درگذشت مرحوم **سرگردعبدالصمد اورنك‌خدیوی** مجلس‌بادبودی (مردانه:زنانه) ازساعت ۵ر٤ الی۷ درمنزل‌آن‌مرحوم‌منعقد خواهدبود.

نشانی: خیابان شهنازروبروی ایستگاه رسومات کوچه‌فیروزی منزل اورنگ خدیوی آ-۱۵۰۸۱

مانهایت تاسف‌فوت‌مرحومه‌بانونصرت مایل‌افشاروالده‌حاجی‌آقارضامایل افشاررابه‌اطلاع خویشان‌ودوستان میرساند مجلس‌ترحیم آن‌مرحومه درروز پنجشنبه یازدهم‌مهرماه ساعت۳الی۶ بعدازظهر درمسجدارك منعقد میباشدو ترحیم زنانه درهمان ساعت‌بعدازظهر درمنزل‌شخصی واقع درانتهای خیابان بهاریست‌متری منزل‌مایل‌افشار منعقداست ،

حاجی آقارضامایل افشار-آقامیرزاابراهیم‌مایلی حاج‌غلامحسین شعشعانی-حاج‌علی اکبر توکلی-ساربانها حاج‌محسن‌علی الحسابی-مصطفی‌مایل افشار-محمدشعشعانی حسن‌مؤمن-علی اکبرصالحی -علی‌اصغر توکلی-حسن علی‌الحسابی -حسین علی‌الحسابی -سید علی‌سکاکی

بازماندگان آنمرحومه‌مصیبت وارده راتسلیت‌میدهیم آ-۱۵۱۱۷

مانهایت‌تأسف فوت مرحوم**محمدصادق آهنگر**را بعموم دوستان و آشنایان میرساند . مجلس ختم پنجشنبه ۱۱مهرماه ازساعت ٤تا٦بعد از ظهر درمسجدارباب خیابان شهباز سه‌راه کلانتری‌سابق.

آ-۱۵۰۰۷ **جواد امیری‌فر - حسن آهاری**

بازماندگان آنمرحومه مصیبت واردهرا تسلیت میدهیم

بمناسبت فوت‌مرحوم مغفورمیرزا **ابراهیم سعادت** (منشی‌باشی) بزرك‌خاندان‌سعادت،مجلس‌ختم‌مردانه پنجشنبه۱۱مهرازساعت۹الی۱۱صبح‌در مسجدحاج‌حسن‌واقع‌درخیابان ارامنه‌ومجلس‌ختم‌زنانه‌همان‌روزازساعت۱۵الی ۱۸درمنزل شخصی آن‌مرحوم‌واقع درچهارراه کمرك کوچه جوادی‌منعقد می‌باشد.

عزیزالملوك سعادت - فاطمه‌سعادت-حشمت‌سعادت عفت سعادت - سروان منصورسعادت - جهانگیر جهان شاهی - خانواده نیرومند - سرتیپ غلامرضا لشکری سرهنك‌ستاد محمدحسن‌لشکری - سرگردحسین‌لشکری مهندس‌خان باباایروانی- سرگردیحیی‌ایروانی- حاج حسینعلی سرشار آ-۱۵۰۲۳

بعموم‌بازماندگان آن‌مرحوم‌مصیبت‌واردهرا‌تسلیت‌میگوئیم

بانهایت تأسف‌فوت‌مرحومه **بانوحیدری** متعلقه حاجی علی اکبرحیدری‌را باطلاع‌دوستان وآشنایان میرسانیم . مجلس‌ختم‌مردانه روز پنجشنبه یازدهم‌مهرماه ازساعت۹ الی۱۱صبح درمسجد کیاهی‌میدان‌تجریش منعقدمیباشد .

نجفی‌الموسوی الشهرستانی- الاحقر محمود الاردکانی حاجی‌محمودکشتکار- حاجی‌عبدالله‌امامی- ابوالقاسم ذاکری‌حاجی‌ابوالقاسم‌امامی -حاجی علی اکبر حیدری محمد علی حیدری -محمدتقی حیدری - حسن امامی نصرت‌الله‌اکبر- محمدموثق‌پور-محسن‌خلفی-بهروزپناهی حاجی محمدزاهدی- حاجی‌هادی ابوالحسنی - حسن ابوالحسنی - مهدی حامدی - تقی زاهدی - حاجی عبدالکریم باذلی. آ-۱۵۰۱۷

بدینوسیله‌باطلاع‌فامیل‌ودوستان‌میرساند:روز پنجشنبه۱۱ر۷ر۳٦مصادف باشب هفت درگذشت‌فرزندمان ارسلان‌دبیر کرد میباشد. بنابراین‌ازساعت ٤تا٦بعداز ظهرمجلس یادبودی‌درامامزاده عبداله‌برقرار خواهدبود.

دبیرکرد - فضل‌الله‌درویش - سرهنك عبدالمجید اردلان - عبدالحمید اردلان - ابوالقاسم ملك زاده مقصودی - ناصرامیرمکری - حسین ستوده آ-۱۵۰٤۷

بانهایت احترام ازسروران‌معظمی که لطفاً درمراسم تشییع وشب‌هفتم مرحومه **کبری آمیری** حضوراً شرکت فرموده ،اکتباً اظهارهمدردی فرموده‌اند صمیمانه سپاسگزاری نموده ازخداوند متعال سلامت همگی را مسئلت‌مینمائیم چنانچه بعلت تألمات روحی وگرفتاری درشرفیابی‌یاعرض جواب نامه‌ها تأخیری رخ داده بانکدلیا معذرت انتظار بخشش‌را داریم.

سید آقا آمیری-خانم آغا آمیری - زهرا آمیری عذرا آمیری-طوبی آمیری-سید حسین خلیق-مهندس اسمعیل آمیری-صفا آمیری-نصرت‌الله خزائی

آ-۱۵۰۵۳

بقیه آگهیهای ترحیم وتسلیت درصفحه‌سیزدهم

«کانون‌طوطی» (۱)

دکتر گل سرخی

صبحهاونیز درمطب جنوبی واقع در خیابان‌مولوی‌بیمارمی پذیرد

تلفن ۲۱٦۱٦ و ٤۱٦۱٦ آ-۱٤۵٦۱ ۱-۳

ازدیپلمه‌های امسال‌برای تغییررشته

ثبت‌نام میشود دبیرستان‌بوعلی‌سینا‌خیابان‌شاه‌آباد

آ-۱۵۰۰۳ ۱-۲

کلیمیان‌محترم تهران

شب‌شنبه وروزشنبه (کیپور) نمازجماعت‌وروزه بزرك درباشگاه سینای پیچ شمیران‌برگزارمیشود ازعلاقمندان دعوت میشود حضوربهمرسانند.

آ-۱۵۰۲۷ **لقمان میکائیل**

یك مطب باسابقه در بهترین خیابانهای جنوبی شهر باملك آن‌یکجا بفروش‌میرسد

رجوع فرمائید لاله‌زار نگاه کوشان تلفن ۳۹۷۸٤

آ-۲۰٦۱۲ ۱-۲

ششم ادبی وطبیعی دبیرستان خیام

برای‌پذیرفتن چندنفر دانش‌آموزمحل‌خالی‌موجوددارد. ازدانش‌آموزان تغییررشته‌هم‌ثبت نام‌میشود. آ-۱٤۹۹٤

خیابان‌سپه- روبروی‌درب‌دوم دانشکده‌افسری- تلفن ٤۷٤٦۵

تصحیح آگهی،درآگهی تلفنی اراك شماره۳۰٤۱٦ نام‌خانواده سهراب‌پور ازقلم‌افتاده بود که‌بدینوسیله تصحیح‌میشود.

سپید و سیاه

سپید وسیاه به‌پیمانی که درآغاز سال‌پنجم خودباخوانندگان ارجمندش بسته بودوفا میکند وازدورهٔ جدیدچندصفحه برصفحات خود اضافه مینماید

اگر خواستید به نزدیکان و آشنایان خود هدیه‌ای بدهید یك شماره مخصوص‌سپیدو سیاه‌انتخاب کنید تاهمه بسلیقه‌شما آفرین بگویند - فصل دوره جدید سپید و سیاه شمارهٔ مخصوصی است که عکسهای دیدنی‌ومطالب خواندنی آن‌برای‌چندین روزشمارا‌سرگرم خواهد نمود .

شما هم اگر خواننده دائمی‌سپیده‌و سیاه نیستید سعی‌کنید هرطورهست یك نسخه از شماره مخصوص سپید و سیاه را تهیه کنید دردورهٔ‌جدید هر کس‌مطابق‌ذوق‌خودمطالب خواندنی‌زیادی درسپیدوسیاه خواهدیافت.

آ-۲۰۷۰٤

بحران فرانسه

فعالیت احزاب فرانسه برای تشکیل یك ائتلاف جدید

احزاب دست راست معتقدند هنوز موقع انجام اصلاحات در الجزایر فرا نرسیده است

پاریس ـ مطبوعات و ناظرین سیاسی فرانسه معتقدند که قدرت سیاسی کنونی فرانسه که بر اثر سقوط کابینه بورژس مونوری پیش آمده بزرگترین بحرانی است که فرانسه بعد از ختم جنگ دوم جهانی با آن مواجه گردیده زیرا کابینه فرانسه هنگامی سقوط کرد که اولا آنکشور دچار هرج و مرج اقتصادی است و ثانیا با مهمترین مشکل بعد از جنگ خود یعنی مسئله بغرنج الجزایر دست بگریبان میباشد.

اغلب مفسرین سیاسی خاطر نشان ساخته‌اند که در وضع حاضر هیچکس نیست که فوراً بجانشینی نخست وزیر مستعفی انتخاب شود و مورد پشتیبانی اکثریت نمایندگان متشتت پارلمان فرانسه نیز باشد.

علت سقوط

هیچیك از روزنامه‌ها سقوط کابینه را یك امر عادی مانند سقوط کابینه‌های قبلی تلقی نکرده‌اند.

بعقیده روزنامه‌های فرانسه مسئله الجزایر که لایحه مربوط بآن مستمسکی برای سقوط کابینه مونوری بوده علت اصلی بحران نیست و بلکه رشته این بحران را باید با تعمق زیادتری جستجو کرد.

کابینه فرانسه بر اثر مخالفتهای شدید ژاك سوستل که سابقاً همکار نزدیك ژنرال دوگل بوده سقوط کرده و بهمین جهت احتمال میرود که سوستل برای نخست وزیری کاندید باشد.

ولی مشارالیه بین نهضت جمهوریخواه ملی و کاتولیکها مخالفین فراوان دارد نهضت جمهوریخواهان ملی برهبری فیلملن که از انتخابات عمومی سال ۱۹۵۶ تا کنون بر سر کار بوده اندسعی میکنند که از این فرصت برای روی کار آمدن استفاده کنند.

بسیاری از سیاسیون جناح راست فرانسه معتقدند که هنوز موقع انجام اصلاحات در الجزایر فرا نرسیده و بهمین جهت لایحه الجزایر رد شده است دست راستی‌ها معتقدند که ابتدا میبایستی به شورش الجزایر پایان داده شود.

فعالیت رئیس جمهور

پاریس ـ رئیس جمهور فرانسه رنه کوتی مطالعات خود را برای رفع بحران فرانسه شروع کرد و پس از ملاقات و مذاکره با رؤسای مجلسین نخست وزیران سابق فرانسه را احضار نمود و با آنها مذاکره کرد و سپس با رهبران احزاب در مجلس نیز تماس گرفت. پس از این مذاکرات رئیس جمهور شخصی را که مناسب تشخیص دهد برای تشکیل کابینه جدید فرانسه بکار دعوت خواهد کرد.

دولت آینده

پاریس ـ از هم اکنون پیش بینی میشود که برای تشکیل دولت جدید سه نوع ائتلاف بین احزاب امکان پذیر است:

۱ـ ائتلاف احزاب میانه رو و راست با کمك سوسیالیستها

۲ـ ائتلاف احزاب میانه رو و چپ با کمك احزاب معتدل

۳ـ یك ائتلاف وسیع از سوسیالیستها با احزاب معتدل و متمایل براست.

در دو مورد اول حکومتی بدون اکثریت ثابت مانند حکومت بورژس مونوری باید بروی کار بیاید ولی چنین حکومتی چنانکه تجربه نشان داده است قابل دوام و بقا نیست فورمول سوم که از طرف حزب نهضت جمهوریخواه ملی (مسیو) پیشنهاد شده است بدون تردید اکثریت ثابتی برای دولت ایجاد خواهد کرد ولی در این دولت باید از عده زیادی از احزاب دعوت بشرکت در کابینه شود و سوسیالیست ها با این فورمول مخالف هستند و بر احاضر نیستند با احزاب معتدل همکاری نمایند.

راه حل دیگر اینست که دولتی که اعضای آن از نمایندگان مجلس سنا هستند بریاست ژنرال دوگل تشکیل گردد ولی هیچیك از احزاب بزرگ با این امر موافقت ندارند.

در حال حاضر نام فرانسوا میتران ـ رنه بیبر ـ آندره موربس ـ رنه پلون ـ پیر فلیملن برای نخست وزیری برده میشود.

(خبرگزاری فرانسه)

رئیس جمهور میانه رو و رئیس ستاد افراطی

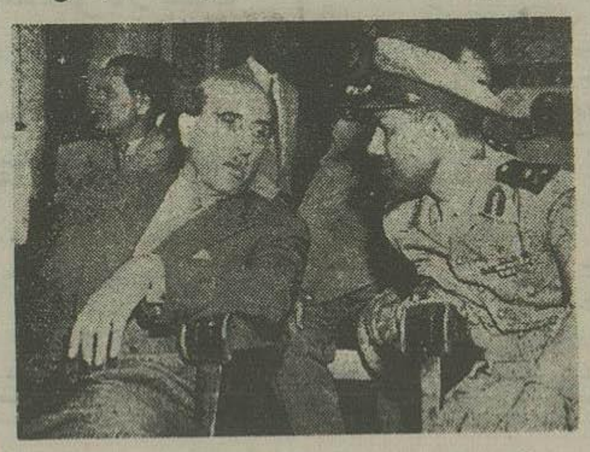

شکری القوتلی رئیس جمهور و سرلشکر عفیف بزره رئیس ستاد ارتش بمذاکره با یکدیگر مشغولند.

عکس در مراسم فارغ التحصیلی افسران جوان برداشته شده است

واقعه تاریخی

تشکیل کنفرانس بین المللی انرژی اتمی

آیزنهاور که مبتکر این سازمان است پیام مهمی بکنفرانس فرستاد

وین ـ اولین کنفرانس سازمان بین المللی انرژی اتمی در وین افتتاح شد نمایندگان متجاوز از ۶۰ کشور شرق و غرب در این کنفرانس شرکت دارند

سازمان بین المللی انرژی اتمی بر حسب پیشنهاد آیزنهاور رئیس جمهوری امریکا تشکیل گردیده و مجمع عمومی سازمان ملل متحد نیز برای اجرای این پیشنهاد اقدامات مهمی کرده است.

سازمان مزبور در واقع محل تمرکز و مبادله اطلاعات اتمی است و کلیه دانشمندان اتمی جهان اطلاعات خود را درباره بکار انداختن انرژی اتمی در راه صلح و بهبود زندگی مشترد این مرکز با یکدیگر مبادله میکنند.

جلسه کنفرانس با نطق آدولف شارف رئیس جمهوری اتریش آغاز شد و دکتر رالف بانچ معاون دبیر کل سازمان ملل متحد نطقی ایراد کرد.

در این جلسه کارلوس برناردس نماینده برزیل بریاست موقتی کنفرانس انتخاب گردید.

رئیس جمهور اتریش در نطق خود خاطر نشان ساخت که این کنفرانس در سیاست و تاریخ حائز اهمیت فراوان خواهد بود.

وی گفت دولت اتریش بارها از دول بزرگ درخواست کرده که برای کنترل انرژی اتمی و بکار انداختن آن در راه صلح درخواستهائی کرده است.

دکتر رالف بانچ نیز پیام هامرشولد دبیر کل سازمان ملل متحد را دائر باهمیت کنترل انرژی اتمی و بکار بردن نیروی اتمی در رشته‌های علمی قرائت کرد.

پیام آیزنهاور

هارولد استاسن رئیس هیئت نمایندگی آمریکا نیز پیامی از طرف پرزیدنت آیزنهاور قرائت کرد. رئیس جمهوری آمریکا در پیام خود گفته است که سازمان بین المللی انرژی اتمی مظهر تمایلات و آرزوهای مردم وعده زیادی از کشورهای جهان است و روی این نظر وظیفه ای که بعهده نمایندگان کنفرانس محول شده وظیفه مقدسی بشمار میرود.

پرزیدنت خطاب بنمایندگان کنفرانس گفته است که اکنون توجه تمام جهانیان بسوی شماست که یك برنامه عملی برای از بین بردن ترس از اتم و تبدیل آن بیك وسیله تامین بهداشت و سعادت و سلامت مردم جهان فراهم سازید. ملك ـ میلان نیز پیامی به کنفرانس فرستاده بود

(رویتر)

در مجمع عمومی

ژاپن بعضویت شورای امنیت انتخاب شد

شوروی در مبارزه بخاطر عضویت چکسلواکی شکست خورد

سازمان ملل متحد ـ مجمع عمومی سازمان ملل متحد عصر دیروز برای تعیین سه عضو غیر دائمی شورای امنیت جانشینی استرالیا، کره و فیلیپین که دوره عضویت آنها تمام شده اخذ رأی عمل آورد و در نتیجه ژاپن با ۵۵ رأی ـ کانادا با ۷۲ رأی و پاناما با ۷۴ رأی بعضویت انتخاب شدند.

دولت شوروی سعی داشت که نماینده چکسلواکی را وارد شورای امنیت کند ولی نماینده این دولت نتوانست در برابر نماینده ژاپن بیش از ۲۵ رأی بدست آورد.

پیروزی ملی

توکیو ـ کشور نخست وزیر ژاپن پس از وصول خبر عضویت این کشور در شورای امنیت سازمان ملل متحد از کشورهائی که بژاپن رأی داده اند تشکر کرده این موضوع را یك پیروزی ملی تلقی کرد.

کیشی گفت با عضویت ژاپن در شورای امنیت این کشور بهتر خواهد توانست از نظریات گروه آسیائی ـ افریقائی در سازمان ملل متحد پشتیبانی کند.

همزیستی مسالمت آمیز

سازمان ملل متحد ـ روز گذشته در مجمع عمومی سازمان ملل متحد تصویب گردید که موضوع همزیستی مسالمت آمیز و عدم مداخله کشورها را در امور یکدیگر مورد بحث قرار دهد.

موضوع فوق که توسط شوروی پیشنهاد شده بود به کمیته سیاسی مجمع عمومی ارجاع گردید.

انتظار میرود هنگام بحث درباره آن تصادم شدیدی بین شرق و غرب راجع ببحران خاورمیانه صورت بگیرد بدین ترتیب اکنون شوروی میتواند تحت عنوان فوق امریکا را متهم کند که در امور داخلی سوریه مداخله کرده و میخواهد تخم نفاق در دنیای عرب بپراکند.

امریکا نیز که بطرح مسئله مزبور رای موافق داده خواهد توانست شوروی را متهم سازد که با صدور اسلحه به سوریه ثبات اوضاع خاورمیانه را بخطر انداخته است.

قضات دادگاه بین المللی

سازمان ملل متحد ـ عصر امروز شورای امنیت و مجمع عمومی سازمان ملل متحد برای انتخاب پنج قاضی برای دادگاه بین المللی لاهه تشکیل جلسه دادند.

پس از اخذ رای نمایندگان استرالیا ـ مصر ـ چین و لهستان بعنوان قضات دادگاه لاهه برگزیده شدند.

۱ـ سر پرس کلودسپندر از استرالیا.

۲ـ عبدالمجید بدوی از مصر.

۳ـ ولینگتن کو از چین ملی.

۴ـ لوران دنیارسکی از لهستان.

قاضی پنجم هنوز انتخاب نشده است.

فرانسویها یك پاسگاه تونسی را بمباران کردند

تونس ـ اعلامیه رسمی دولت تونس حاکی از آنست که یك هواپیمای فرانسوی روز گذشته بر فراز یك پست نظامی تونس پرواز کرده و این پست را با مسلسل و بمبهای کوچك مورد حمله قرار داده است.

بر اثر انفجار بمب دو نفر سرباز تونسی مجروح گردیده اند.

همچنین بمباران ناحیه سید یوسف توسط هواپیمای مذکور منجر بقتل یك زن و مجروح شدن چهار کودك گردیده است.

از طرف دولت تونس بفرانسه اعتراض شده است. (رویتر)

مندرس بپیام بولگانین پاسخ داد

آنکارا ـ بعد از ظهر دیروز عدنان مندرس نخست وزیر ترکیه نیکیتا خروشچف را بحضور پذیرفت و پاسخ دولت ترکیه را بیادداشت اخیر بولگانین بوی تسلیم کرد. بولگانین در یادداشت خود از تمرکز قوای ترکیه در مرزهای سوریه اظهار نگرانی کرده بود و سیاست ترکیه را نسبت سوریه مورد انتقاد قرار داده بود.

متن پاسخ دولت ترکیه بیادداشت بولگانین افشاء نشده است.

(خبرگزاری فرانسه)

آخرین بازمانده

بیست و یکمین سال حکومت فرانکو

ازماریدید ـ دیروز ژنرالیسم فرانکو بیست و یکمین سال حکومت خود را جشن گرفت.

کشور اسپانیا در این مدت رهبری ژنرال فرانکو بحرانهای سیاسی و اقتصادی متعددی را گذرانیده است.

اخیراً شایع شده بود که ژنرال فرانکو قصد دارد بنفع مدعی تاج و تخت اسپانیا دون ژوان از کارهای دولتی کناره گیری کرده و باردیگر در اسپانیا رژیم سلطنتی برقرار کند.

جنگ سیاه و سفید

فرمانداران ایالات جنوبی در حضور آیزنهاور

آیزنهاور فرمان داد نیروهای فدرال در لیتل راك باقی بمانند

تظاهر کنندگان در برابر کاخ سفید فریاد زدند: «مرك بر دیکتاتوری فدرال»!

واشنگتن ـ پرزیدنت آیزنهاور و چهار نفر فرمانداران ایالات جنوبی آمریکا از جمله «فابوس» فرماندار ارکانزاس دیشب در اطراف چگونگی احضار نیروهای فدرال از «لیتل راك» مدتی مذاکره کردند.

بمحض عادی شدن

بقرار اطلاع فابوس در این مذاکرات اعلام داشته که با رأی دادگاه فدرال در مورد مسئله تبعیضات نژادی در ارکانزاس مخالفت نکرده و از استقرار قانون پشتیبانی خواهد کرد.

اعلامیه مشترکی که پس از پایان مذاکرات آیزنهاور و فرمانداران کارولینای شمالی، تنسی، ماری لند و فلوریدا صادر شده میگوید:

«رئیس جمهور بوزیر دفاع تعلیمات لازمه را خواهد داد تا فرماندهی نیروهای کارد ملی ارکانزاس مجدداً در اختیار فابوس فرماندار این ایالت قرار گیرد و بمحض عادی شدن اوضاع نیروهای فدرال از این ایالت احضار خواهند شد.

فرماندار ایالت کارولینای شمالی که ریاست هیئت چهار نفری فرمانداران را در مذاکرات با آیزنهاور بعهده داشت پس از صدور این اعلامیه اظهار داشت بعقیده من جمله «بمحض عادی شدن اوضاع» نشان میدهد که در آینده سیار نزدیکی تخلیه قوای فدرال از «لیتل راك» عملی خواهد شد.

مذاکراتی که منجر بصدور اعلامیه فوق گردید مدت سه ساعت و نیم طول کشید.

ابقای نیروها

واشنگتن ـ روز گذشته پرزیدنت آیزنهاور طی اعلامیه‌ای دستور داد نیروهای فدرال در آرکانزاس باقی بمانند.

پس از یك شبانه روز مجاهدت برای حل مسئله لیتل راك پرزیدنت آیزنهاور اعلام کرد که فابوس فرماندار ارکانزاس تعهد قطعی ننموده که همه نیروهای خود را برای جلوگیری از تبعیضات نژادی بکار برد.

لذا نیروهای فدرال در آرکانزاس باقی خواهند ماند و سربازان کاردملی یعنی نیروهای محلی تحت نظارت نیروهای فدرال انجام وظیفه خواهند کرد.

در کنفرانس مزبور آیزنهاور موافقت کرده بود چنانچه فابوس تعهد کند از رای دادگاه فدرال پیروی نماید و قول دهد دستور دولت را اجرا کند، آیزنهاور بمحض امکان انجام عمل دستور بازگشت نیروهای فدرال را صادر نماید.

کمی پس از این جریان فابوس اعلامیه‌ای صادر کرد و خاطر نشان ساخت: بدین وسیله اعلام مینمایم پس از بازگشت نیروهای فدرال باردیگر مسئولیت کامل اوضاع را در دست خواهم گرفت و با همکاری مقامات محلی برای حفظ قوانین و دستورهای دولت و رأی دادگاه فدرال کوشا خواهم بود.

(آسوشیتدپرس)

مرك بر دیکتاتوری

واشنگتن ـ روز گذشته ده نفر از طرفداران عدم لغو تبعیضات نژادی به رهبری جان کاسپر که از مخالفین سرسخت سیاه پوستان است در مقابل کاخ سفید واشنگتن رژه رفتند.

این تظاهرات بعنوان اعتراض بمداخله نیروی فدرال در لیتل راك و کنفرانس چهار نفر از فرمانداران ایالات جنوبی با رئیس جمهور انجام گرفت.

این عده پرچمهای بزرگی در دست داشتند که جملات زیر بر آن ها نگاشته شده بود:

مرك بر دیکتاتوری فدرال!

برژیم تروردر بودایست و بزنان و لیتل راك خاتمه دهید.

آمریکا در مقابل فشار کمونیسم بزانو درآمده است!

این تظاهرات با کمال آرامش پایان یافت ۲۰ نفر مامور پلیس که یکی از آنها سیاه پوست بود از کاخ رئیس جمهور محافظت میکردند.

زد و خورد در کوبا

هاوانا ـ بر اثر زد و خوردی که دیروز بین نیروهای دولتی و شورشیان طرفدار فیدل کاسترو در ناحیه «اروبا» روی داد یك نفر از شورشیان مقتول رسیده است.

یك اعلامیه دیگر حاکی از آن است که شورشیان در ایالت یك پیرمرد ۸۰ ساله بنام سوتو و دو نجی را که از طرفداران پرزیدنت باتیستا بوده است مقتول رسانیده اند

(آسوشیتدپرس)

حمله بسیاه پوستان

نیویورك ـ روز گذشته عده‌ای از دانشجویان و پرجینیای غربی که علیه شرکت دانشجویان سیاهپوست در مدارس تظاهر میکردند دو نفر پسر بچه سیاه را هنگامیکه در جلوی مدرسه «ماتو آما» از اتوبوس پیاده میشدند مورد حمله قرار دادند.

نظیر این وقایع در نیوجرسی و فیلادلفیا نیز روی داده است. «رویتر»

انفجار بمب

کالپ (ایالت ایلینویس) ـ شب گذشته یك بمب در یکی از کاباره‌های سیاه ـ پوستان که صاحب آن در ضمن رئیس هیئت مدیره مدارس شهرستان کالپ میباشد و در جریان لغو تبعیضات نژادی اخیرا زیاد فعالیت کرده بود منفجر شد.

خوشبختانه تلفاتی وارد نیامد. مامورین پلیس مشغول تحقیقات هستند تا عاملین را دستگیر سازند.

(خبرگزاری فرانسه)

بوان در انتخابات حزبی پیروز شد

مك میلان پیشنهاد حزب کارگر را برای جلو انداختن انتخابات نپذیرفت

برایتون ـ روز گذشته در پنجاه و ششمین کنفرانس سالیانه حزب کارگر انگلستان انورین بوان باتفاق آراء مجدداً بسمت خزانه دار حزب تعیین گردید.

بوان که در صورت پیروزی حزب کارگر در انتخابات آینده وزیر امور خارجه انگلستان خواهد شد باین ترتیب تا دو سال دیگر مقام خود را بعنوان خزانه دار حزب کارگر حفظ کرده است.

کنفرانس همچنین با اکثریت قریب باتفاق پیشنهادهای مربوط بحقوق بازنشستگی را مورد تصویب قرار داد. بموجب این پیشنهادها کارگران در سن ۶۵ سالگی نیمی از حقوق و مزد خود را بعنوان حقوق تقاعد دریافت خواهند کرد.

گراسمس یکی از رهبران حزب کارگر اظهار داشت که در سالهای بعد از ۱۹۳۰ بیکاری یکی از مهمترین مشکلات اجتماعی بود ولی در سالهای بعد از ۱۹۵۰ فقر و تنگدستی طبقات پائین بزرگترین مشکل بشمار میرفته است (اسوشیتدپرس)

در سر موقع

لندن ـ هارولد مك میلان نخست وزیر انگلستان دیروز اظهار داشت که دولت محافظه کار در نظر ندارد پیشنهاد حزب کارگر را بمنظور شروع انتخابات عمومی قبول کند هارولد مك میلان گفت حزب محافظه کار وظائف خود را انجام خواهد داد و انتخابات نیز در موقع خود شروع میشود.

حزب کارگر انگلستان در کنفرانس سالیانه خویش در شهر برایتون پیشنهاد کرده بود بمناسبت سیاست غلط دولت که انگلستان را بسوی وخیم ترین بحران‌های اقتصادی میبرد انتخابات عمومی قبل از موقع قانونی شروع شود.

(اسوشیتدپرس)

همکاری وسیع صنعتی، غرب و خاورمیانه

یك گروه هفت نفری از نمایندگان بانکها و صاحبان صنایع به خاورمیانه میایند

آمستردام ـ یك منبع موثق اظهار داشت تعداد زیادی از بانکها و صاحبان صنایع کشورهای غربی در نظر دارند بادول خاورمیانه و خاور نزدیك همکاری تجارتی برقرار نمایند.

قرار است که یك گروه هفت نفری بریاست دکتر ریچ کنز برای بازدید مقدماتی به نواحی مزبور مسافرت نماید.

هیئت ۷ نفری روز هشتم اکتبر در رم جلسه‌ای تشکیل خواهند داد و سپس بترتیب بکشورهای لبنان، اردن، سوریه عربستان سعودی، عراق، کویت، ایران، مصر و سودان مسافرت خواهند کرد.

هیئت پس از پایان مسافرت بکماهه خود گزارشی بهمراکز مهم بانکی و صنعتی دول غربی منجمله آمریکا، انگلیس، فرانسه و آلمان خواهد فرستاد.

بقرار اطلاع در مناطق مذکور فرصت سپس مطالعات دقیقی توسط کارشناسان های مناسبی موجود است و محصولات درباره پروژه های مختلف در کشورهای مختلف از قبیل پتاس، فسفات، سمنت مزبور بعمل خواهد آمد.

وخوار بار فراوان است (آسوشیتدپرس)

مرگبارترین زیردریائی جهان

پرتلند ـ انگلستان ـ ویلیام آندرسن یکی از فرماندهان نیروهای اتلانتیك شمالی که در مانور اخیر این پیمان شرکت داشت دیروز اعلام کرد زیردریائی اتمی امریکائی «ناتیلوس» مرگبارترین زیردریائی است که تا کنون ساخته شده یا اکنون در جهان وجود دارد (رویتر).

برای استفاده از منابع طبیعی

از فرصتی که تاریخ برای پیشرفت امور صنعتی بایران داده است استفاده فرمائید

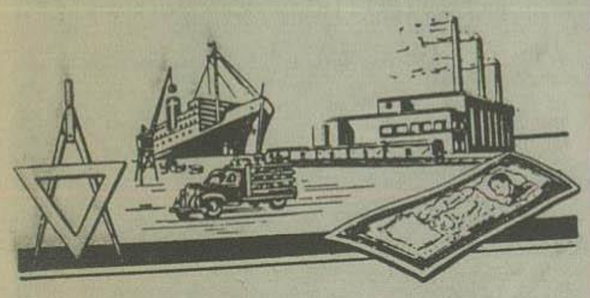

بتبعیت از روش اقتصادی کشورهای مترقی و برای بی نیاز کردن کشور از مصنوعات خارجی بهترین و نزدیکترین راه استفاده سرشار و تامین زندگی بهتر، و بکار انداختن سرمایه‌های راکد در کارهای تولیدی است و بنظر کارشناسان بین المللی کشور ایران که فاقد کارخانجات تولیدی است استعداد فوق العاده برای پذیرش و بکار افتادن چنین کارخانجات دارد.

مهندس علی اصغر باغستانی برای مشورت تهیه و تنظیم پروژه و سفارش منتاژ کارخانجات صنعتی و تولیدی و نظارت بر منتاژ با داشتن سوابق ممتد در امور صنعتی کشور ایران و ممالك صنعتی اروپا آماده است.

نشانی خیابان سعدی پاساژ سعدی شماره ۸۸ ساعت کار ۸ و نیم صبح الی ۱۰ و نیم و عصر ها از ساعت ۴ و نیم الی ۶ و نیم تلفن ۳۴۸۰۶

۱ـ۲ آ ـ ۲۰۶۳۸ (کانون طوطی)

پادزهر

از خسرو حمزوی منتشر شد

آ ـ ۱۴۴۶۹ ۱ـ۳

آسانسور شیندلر

SCHINDLER 1874

متخصص کارخانه فعلا در تهران است خواهشمند است برای هر گونه مشاوره

شرکت ابوالحسن دیبا و شریك

مراجعه فرمائید. تلفن ۴۲۹۱۷

آ ـ ۱۴۹۷۷ ۱ـ۳

اهالی محترم خوزستان

نوار ضبط صوت اسکاچ

به اندازه‌های مختلف در دسترس شماست

نماینده فروش انحصاری در تمام خوزستان

اهواز ـ شرکت وحدت

آ ـ ۲۰۶۷۰ «کانون طوطی»

لاستیکهای **گودریچ** تمام نایلون

لاستیکهای باری و سواری مخصوص جاده‌های ایران

نماینده انحصاری شرکت سهامی شبدیز خیابان سعدی ـ تلفن ۳۶۸۰۵

فقط چند شب دیگر شاهکار عالی و معظم سینمای انگلستان: دشت ارغوانی

رنگی در سینما رکس نمایش داده میشود ـ برنامه آینده: فیلم عجیب سمیرامیس.

آ ـ ۲۰۶۷۴ «کانون طوطی»

هشتمین سال چین کمونیست

رژه نظامی دربرابر تصویر استالین

مائو باجوانان امریکائی وسوری مذاکره کرد ـ ملل غرب باید جبهه واحدی تشکیل دهند

پکن ـ بمناسبت جشن نهمین سال تاسیس جمهوری چین کمونیست رژه عظیمی باشرکت نیم میلیون نفر از افراد نظامی اینکشور دریکن صورت گرفت. دراین رژه مارشال پنگته هوائی وزیر دفاع چین کمونیست نطقی ایرادوطی آن اعلام کرد که خطر جنگ درموضع کنونی دیاراتهدید میکند.

رژه دهندگان نسبت باجرای کامل اولین برنامه پنجساله ابراز شادی میکردند وزیر دفاع چین گفت که آرتش اینکشور بایدبیشتر از گذشته بقنون نظامی آشنا شود وبرای نجات فورمز اقدام لازم بعمل آورد.

بسیاری از رهبران چین کمونیست واز جمله مائوتسه تونك رهبر حزب کمونیست اینکشور دررژه شرکت داشتند.

رجال خارجی

یانوس کادار نخست وزیر مجارستان و دکتر محمدحتا معاون سابق رئیس جمهوری اندونزی وهمچنین هیئت های شوروی، یوگوسلاوی وبرمه که بچین رفته اند جزومدعوین بودند.

واحدهای نظامی مجهز بتوپ وتانك و مسلسل های سنگین وبمب افکن های جت نیز ازمقابل رهبران چین کمونیست رژه رفتند. میدان بزرگی که در آن رژه صورت گرفت باتصاویر استالین که از طرف رهبران شوروی طردشده زینت شده بود. رژه متجاوز از سه ساعت ادامه داشت (روتر)

فقط میکویان

مسکو ـ درجشن هشتمین سال تأسیس حکومت کمونیستی در چین که روز گذشته درسفارت چین کمونیست در مسکو برگزار شد فقط آناستاس میکویان معاون نخست وزیر شوروی وعده ای دیگر از اعضای هیئت رئیسه کمیته مرکزی حزب کمونیست حضور داشتند ولی بولگانین وخروشف دراین جشن حاضر نشده بودند. (اسوشیتدپرس)

ملاقات باجوانان امریکائی

هنك كنك ـ مائوتسه تونك رئیس جمهور چین کمونیست روز گذشته با یك دسته ازجوانان امریکائی که اخیرا به چین آمده اند ملاقات کرد.

رئیس جمهور چین کمونیست در این ملاقات آرزو کرد که روابط دوستانه ای بین مردم چین وامریکا برقرار گردد.

درملاقاتی که بین مائو ویکدسته از جوانان وروزنامه نگاران سوریه روی داد وی اظهار داشت که چین کمونیست در مبارزه ای که سوریه علیه امپریالیسم متجاوز درپیش دارد ازاین کشور پشتیبانی خواهد کرد.

مائو گفت چین مایل است که بین مصر، سوریه وعربستان سعودی اتحاد محکمی برقرار گردد وافزود که تمام مردم عرب باید درجبهه واحدی متحد شوند

فعالیت ملیون تشدید شده است

الجزایر ـ طغیان احساسات ملیون الجزایر ازچندروز گذشته ازنو آغاز شده ودرنبردهائی که بین ملیون ونیروهای فرانسه درطی چندروز بوقوع پیوسته در حدود ۴۰ نفر بهلاکت رسیده اند گفته میشود که تشدید فعالیت ملیون بمناسبت مباحثات شدیدی است که بر سر مسئله الجزایر درپارلمان فرانسه انجام میبافت اکنون مدت سه سالست که جنگ الجزایر ادامه دارد.

درمدت دوماه گذشته ازشدت مبارزات وتصادمات ملیون وارتش فرانسوی تاحدی مادی کاهش یافته بود ولی اکنون این مبارزه دامنه دار ازنو آغاز شده است براثر فعالیت نیروی انتظامی فرانسه درناحیه نهور ۱۲ نفر ازملیون کشته شدند (آسوشیتدپرس)

الجزایر

الجزایر ـ روبرت لاکوست فرماندار الجزایر امروز از فرماندهان نظامی خود دعوت کرد که در یك کنفرانس فوق العاده که باحضور وی تشکیل میشود شرکت جویند دراین کنفرانس برای جلوگیری از تظاهرات احتمالی اروپائیان مقیم الجزایر علیه لایحه خودمختاری آن سرزمین تصمیمات لازم گرفته خواهد شد. سازمان افراطی فرانسویان که الجزایر را بعنوان جزئی ازخاك فرانسه میدانند دیروز اعلام داشت که بالایحه دولت مونوری درمورد خودمختاری الجزایر بشدت مبارزه خواهند کرد

توسل به وسائل دیگر

کراچی ـ ژنرال اسکندرمیرزا رئیس جمهوری پاکستان اعلام نمود که اگر تمام طرق و وسائل حل مسالمت آمیز مسئله کشمیر با شکست مواجه گردد پاکستان ناگزیر درصدد اتخاذ رویه دیگری برای حل این مسئله برخواهد آمد.

رئیس جمهوری پاکستان دیروز طی نطقی خطاب بگروهی ازسران عشایر میرانشاه دروزیرستان شمالی اظهار داشت که پاکستان نمیتواند در برابر تجاوز هند خودمحروم سازد.

وی افزود که هیچ چیز نمیتواند مردم کشمیر را ازحق تعیین سرنوشت آینده

۶۵ کشته در دو نوبت

الجزائر ـ درزدوخوردهائی که دیروز در نواحی غربی الجزائر روی داد یکبار ۳۹ نفر باردیگر ۲۶ نفر ازملیون توسط نیروهای فرانسوی بقتل رسیدند. (روتر)

۲۵ هزار لیره به نریمان

قاهره ـ روزنامه «الاهرام» ازقول خبرنگار خود دربیروت مینویسد: نریمان ملك سابق مصر وهمسر دکتر ادهم النقیب اظهار داشت که اعلیحضرت ملك سعود هنگامیکه درد وهفته قبل ازبیروت عبور کرد مبلغ ۲۵ هزار لیره بوی داده است.

خالد بکداش از مسکو بازگشت

قاهره ـ روزنامه «الجمهوریه» درشماره اخیر خود مینویسد: خالد بکداش عضو پارلمان سوریه ورئیس حزب کمونیست آنکشور، پس از مدتی اقامت در شوروی هفته پیش وارد دمشق شد.

گروه آسیائی وافریقائی ازسقوط کابینه فرانسه استفاده میکنند

واشنگتن ـ مقامات رسمی آمریکائی اعلام داشتند که براثر سقوط دولت فرانسه امکان دارد که گروه کشورهای آسیائی ـ آفریقائی درسازمان ملل متحد است به فعالیت های جدیدی درمورد مسئله الجزائر زده تقاضا کنند که مذاکرات کاملی دراین مورد درجلسه مجمع عمومی هرچه زودتر شروع شود.

یك مقام مطلع اظهار کرد امکان دارد ازطرف این گروه تقاضا شود مسئله الجزایر مقدم برمسائل دیگر دردستور مذاکرات مجمع قرار گیرد.

ناظرین سیاسی حدس میزنند طرح مسئله الجزایر درشرایط فعلی ممکنست منجر باتخاذ قطعنامه شدیدی ازطرف سازمان ملل دراین مورد گردد (روتر)

افتتاح پارلمان

اردن هیچ یك ازدکترین ها را نمی پذیرد

عمان ـ ملك حسین پادشاه اردن هاشمی دیروزطی مراسم مخصوصی پارلمان آن کشور را که پس ازبحران سیاسی بهار گذشته تعطیل شده بود افتتاح کرد. هنگامیکه پادشاه اردن برای ایراد نطق بپارلمان میرفت افراد لژیون عرب دردو ف مسیر ملك حسین صف کشیده وبادقت تمام مراقب اوضاع بودند تا ازهرگونه پیش آمد سوئی جلوگیری کنند.

ردسازمانها ودکترین ها

ملك حسین در خطابه خود اظهار داشت که دولت اردن درنظر ندارد بهیچ یك از سازمانهای دفاعی بپیوندد وباهیچ یك ازدکترین ها رامورد قبول قرار دهد وی گفت دولت اردن هاشمی با دولی که میکوشند با این کشور روابط حسنه داشته باشند دوست ومتفق خواهد بود ومرعکس نسبت بدولتهائی که سعی دارند روش خصومت آمیز درباره اردن اتخاذ کنند نیز دشمنی خواهد ورزید ملك حسین ضمن اشاره به کمك نظامی امریکا اظهار داشت مسئولیت هائی که اردن نسبت بمسئله فلسطین وخطر صهیونیسم دارد ایجاب میکند که این دولت برای تقویت نیروی نظامی خود بکوشد و البته این امر سبب خواهد شد که دولت اردن بهتر بتواند ازدنیای عرب دربرابر خطراتی که آنرا تهدید میکند دفاع نماید ملك حسین ضمنا یادآور شد که دولتین مصر وسوریه هنوز تعهدات خود را درمورد پرداخت کمك مالی باردن انجام نداده اند ملك حسین درپایان گفت کمونیستها عامل اصلی ایجاد بحران ماه آوریل گذشته بوده ودر نظر داشتند با ایجاد این بحران احساسات ناسیونالیسم عرب را بکلی ازبین ببرند.

زدوخورد در کشمیر

جامو ـ روز گذشته زدوخوردی میان چندصد نفر ازمأموریز پلیس وعده ای ازپناهندگان درحوالی جاموروی داد که درنتیجه عده زیادی از طرفین بسختی مجروح شدند.

پلیس دراردوگاه پناهندگان شروع بازرسی کرده ومقدار زیادی مشروبات الکلی کشف وضبط کرده بود این عمل مأمورین باعث نارضایتی پناهندگان شد وباسنگ بمأمورین حمله ورشدند و زدوخورد شدیدی درگرفت.

پلیس ۱۷ نفر را توقیف کرده است.

(خبرگزاری فرانسه)

حوادث جهان

رسم دختر دزدی در آذربایجان شوروی

یك سفیدپوست ودو سیاه پوست امریکائی بجرم دزدیدن یك بچه ۴ ساله محکوم باعدام شدند

مسکو ـ ترك عادات قدیمی بخصوص اگر این عادت بنحوی از انحاء با دختران قشنگ مربوط شد بسیار مشکل است.

در نواحی جنوبی کشور شوروی درجمهوری آذربایجان اتحاد که دخترانش خوش سیما ومردانش غیور وبی پروا هستند وروح آزادی طلبی وخودسری هنوز بین آنها وجود دارد از دیر گاهی دزدیدن دختران توسط جوانها معمول میباشد واستقرار رژیم سوسیالیستی نتوانسته است این رسم قدیمی را ترك سازد وحتی خود مقامات شوروی نیز باین امر اذعان دارند.

کهنه دختر دزد

چندروز قبل جوانی بنام «اسبال ممیو» دختر زیبائی را که در یکی ازمزارع پنبه کار میکرد «انور» نام داشت ربوده وباخود بنقطه نامعلومی برده است.

روزنامه آذربایجان درشماره اخیر از ادامه این وضع انتقاد کرده ومینویسد مقامات دولتی مثل اینست که در این مورد چشمهای خود را بسته داشته ودست متخلفین را باز گذارده اند.

بقراریکه این روزنامه مینویسد «اسبال» از کهنه دزدهای معروف است وانور اولین شکاری نیست که بدام انداخته (اسوشیتدپرس)

دستگیری جانی خطرناك

نورث وربون (ایالت ایندیانا) ـ روز گذشته کلنه مأمور بن درتعقیب دوجانی فراری بودند اینها موفق شده بودند دو نفر ازمامورین پلیس را بقتل رسانده و چهار نفر را مجروح سازند.

پس ازساعتها تعقیب وجستجو و زد وخورد بالاخره یکی ازدونفر جانی به قتل رسید وجانی دوم تسلیم مامورین پلیس شد این شخص ویکتور وابن وتین نام دارد و ۲۶ ساله است.

(خبرگزاری فرانسه)

بچه دزد

لورنس (کارولینای جنوبی) ـ روز گذشته دادگاه توماس جاکوبز را که ازیکی از خانواده های متمول ومحترم کارولینای جنوبی میباشد باتهام ربودن طفل ۴ ساله یکی ازصاحبان بانك کلینتون محکوم باعدام کرد. دوسیاه پوست جانی شلتن ۲۸ ساله وویلیام هیل ۶۰ ساله نیز باتهام شرکت درجرم بهمین مجازات محکوم شدند. توماس جاکوبز در دادگاه گفته بود که دوسیاه پوست بی تقصیرند و در ربودن کودك مزبور کوچکترین دخالت نداشته اند بااین وصف دادگاه دوسیاه پوست رامحکوم باعدام کرده است. جاکوبز ازپدر طفل ۳۵۰۰۰۰ دلار مطالبه کرده بود

(خبرگزاری فرانسه)

دادگاه کانفیدنشال

لوس آنجلس ـ هیئت منصفه دادگاهی که باتهامات مجله کانفیدنشال رسیدگی میکند دیروز اعلام داشت که قادر نیست دراین مورد اظهار نظر کند. (روتر)

۴۴ نفر مقتول شدند

اشتوتگارت ـ تلفات ناشی ازتصادف دوقطار کارگری طبق آخرین گزارش هانا کنون بچهل وچهار نفر بالغ گردیده است، پیش بینی میشود که تعداد تلفات ازاین حد نیز تجاوز کند (روتر)

حمله سرخ پوستان

ریودوژانیرو ـ روز گذشته عده ای ازافراد قبائل سرخ پوست بدهکده کوچکی درنزدیکی مرز برزیل حمله کردند. براثر این حمله سه کودك مقتول وجمع کثیری مجروح ویکنفر زن نیز ربوده شده است.

سرخ پوستان ازاعضای یکی از قبائل ساکن دره آمازون بوده اند. (روتر)

حرکت کشتیهای جنگی شوروی

دمشق ـ کشتیهای جنگی شوروی بنام «ژدانف» و«سوبودنی» که درآبهای سوریه هستند مدت اقامت ده روزشان دراین آبها بپایان رسید.

امشب در سینما کریستال

شروع سانسها: ۲ ونیم ـ ۴ ونیم ۶ ونیم و ۸ ونیم بعد از ظهر

یك سانس فوق العاده ساعت ۱۰ ونیم صبح نمایش داده میشود.

امشب در تراس کریستال

شروع سانسها: ۷ وربع و ۹ وربع بعدازظهر

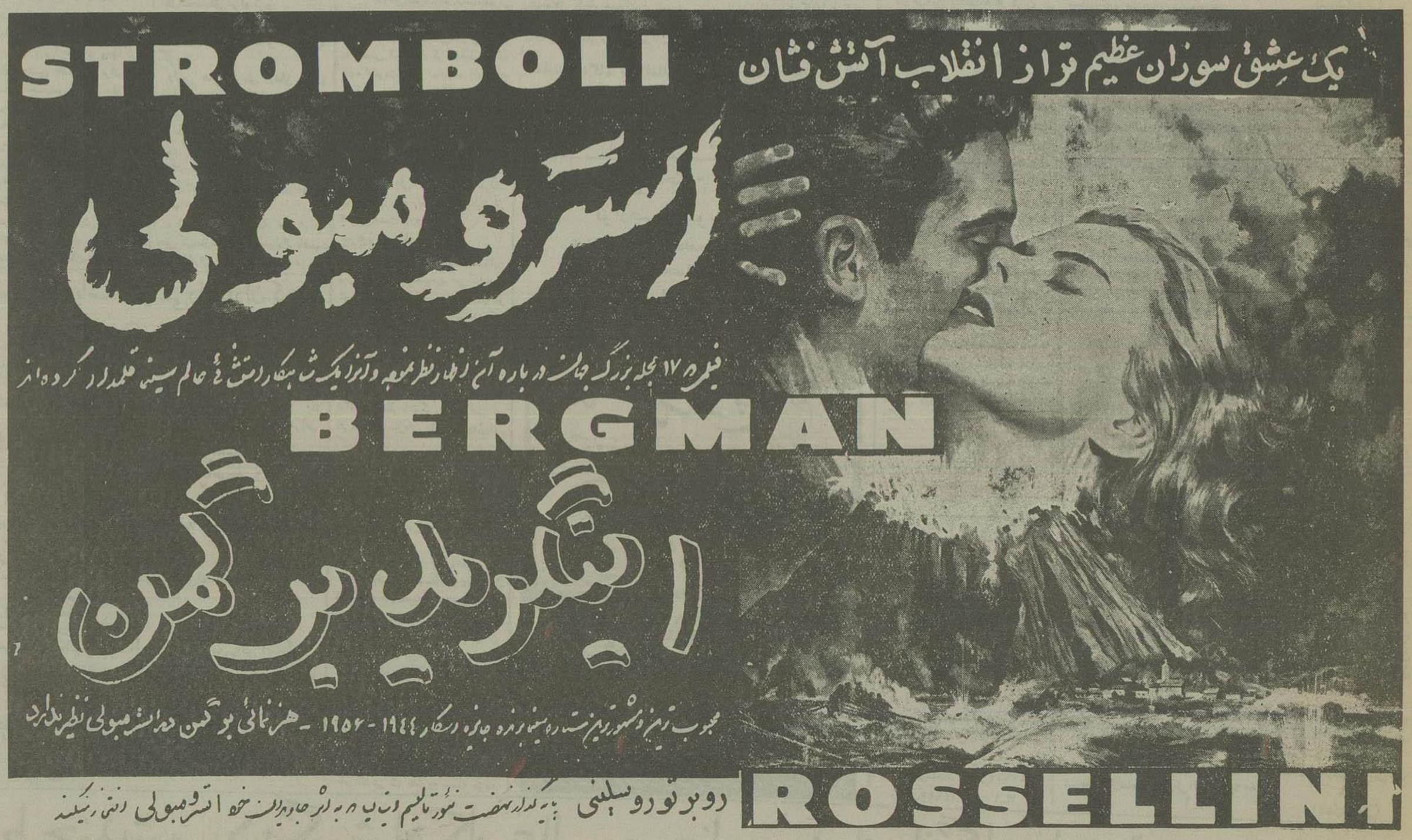

آ ـ ۲۰۶۶۶

«کانون طوطی»

اطلاعات

انتقاد

از علی جواهر کلام

خانه حاجی آقا سوخت

نمیدانم خبرهای شهرستان اطلاعات را بدقت میخوانید یا نمیخوانید؟

بنظر بنده اگر کسی بخواهد دورنما یا نزدیک نمای زندگی واقعی این مملکت را به‌بیند باید اخبار شهرستانها را بخواند تا به‌بیند چه غوغائی است. و بگفته شاعر توئیز بر سر بام آ که خوش تماشائی است.

مثلا جز و اخبار شهرستانهای روز شنبه ششم مهرماه یکی هم این بود که خانه حاج آقا مقدم در صومعه‌سرا آتش گرفت این آتش‌سوزی در شب اتفاق افتاده بود خود صاحب‌خانه همسایه‌ها سایرین اینطرف دویدند آنطرف دویدند تا خدمت شهردار و بخشدار رسیدند.

بخشدار و شهردار و دهدار و سردار و پادار و دست‌دار همه آمدند ولی آتش بی‌مروت ابداً بحضور این بزرگواران اعتنا نداشت و همانطور تروخشک را می‌بلعید و فرو میداد بالاخره رؤسای قوم ناگهان بادشان آمد که تازگی ۳۰ هزار تومان پول داده‌اند و یک ماشین آتش‌نشانی خریده‌اند و چه بهتر که الان از آن ماشین استفاده کنند.

باز هم دویدند دویدند و ماشین مبارک را بمیدان کشیدند ماشین آمد اما تلمبه ماشین که تازه خریداری شده خراب بود آبوای چه باید کرد همه دست بکار تعمیر شدند تا صبح تقلا کردند ولی فایده نداشت تلمبه خراب خراب بود و اصلاح نشد که نشد آتش بدکردار هم موقع را غنیمت شمرده دارو ندار حاج آقا را خاکستر کرد و همین که چیزی برای حاجی باقی نماند حریق پایان یافت

آری این یک پرده کوچکی از وضع سازمان و دستگاه های اداری ما مردم است که بازور و فشار ۳۰ هزار تومان از یک مشت دهاتی میگیرند مثلا ماشین می خرند آن وقت موقع کار که میرسد تلمبه خراب است و اما نتیجه: فکر می کنم حسب المعمول جریان واقعه بعرض استاندار میرسد استاندار هم ممکن است کمیسیون تحقیق تعیین کند کمسیون تحقیق هم خرابی تلمبه را تایید کند تازه میدانید چه میشود؟ هیچ اتفاق مهمی رخ نمیدهد شرط باشد که آب از آب تکان نخورد. خیلی احتمال دارد بگو بندای با ما چه می‌شود کرد مؤسسه آتش‌نشانی جوان است نورس است تدریجا کامل می‌شود باید صبر کرد و از طرف دیگر باید دانست که دستگاه شهرداری پیر شده فرسوده شده باید دستگاه تازه و جوانی تشکیل بدهیم تا فی‌المثل با نیروی جوانی فشار بیاورد تلمبه بکار بیفتد بیچاره مردم که نه از آن موسسه‌های جوان و نه از این دستگاه‌های پیر جز بدبختی نتیجه دیگری عاید شان نمی‌شود و همه چیز شان مثل زندگی حاج مقدم در آتش میسوزد برای این نوع آتش‌نشانی‌ها هم ماشین خریده‌اند ولی حیف صد حیف که تلمبه‌ها خراب است. ممکن است خوانندگان محترم نظرشان باشد پارسال یا دو سه سال پیش بود که جنگل‌های شمال آتش گرفت مدت یکهفته مرتب میسوخت و در همین روزنامه اطلاعات و سایر روزنامه ها خبر میدادند که بواسطه وزش باد مخالف و نبودن وسایل حریق جنگل ادامه دارد بالاخره بارانی آمد و آن آتش سوزی طولانی را خاموش کرد پشت سر آن در اطلاعات مقاله‌های متعددی منتشر شد که چرا ماشین آتش نشانی برای جنگل نمیخرند چرا وسایل و اختراعات جدید برای جلوگیری از این خسارات بکار نمیبرند و بعد از انتشار آن مقالات از ممالک خارجه و از همین تهران پیشنهادهائی برای تهیه لوازم آتش نشانی جنگل‌ها توسط روزنامه اطلاعات واصل شد و در روزنامه انتشار یافت ولی معلوم نشد بکجا رسید و انشاالله که بجای خوب رسیده است در هر صورت وضع خانه حاجی آقا و ماشین سی هزار تومانی صومعه‌سرا و خرابی تلمبه یک پرده از نمایش های روزانه کارهای ادارات است بطور کلی تمام تلمبه‌هائی که باید این آتش‌ها را خاموش کند یا از نقص جوانی و یا از ضعف پیری فرسوده گشته و نمیتوانند آبی بر آتش بفشانند معذلک از هم نباید نومید بود شاید خدا تفضل فرماید و همانطور که باران رحمت الهی آتش‌سوزی جنگلهای شمال را خاموش کرد لطف و کرم خدای متعال هم شامل حال این مردم خرمن سوخته گردد و این کلخن گلشن شود.

ما و خوانندگان

اجحاف مالك

یکی از رعایای سیاه کلاه شاهی بنام همت فرمانبردار مینویسد باتفاق برادرم اسمعیل فرمانبردار مدت پانزده سال در سیاه کلاه مشغول رعیتی بودیم هنگام برداشت محصول پرونده‌ای بنام ما ساختند و چندی زندانی شدیم که هنوز هم برادرم با صدور قرار بیست هزار ریال وجه‌الضمان در بازداشت میباشد و از طرفی مالك برای خارج ساختن عائله من و برادرم پافشاری میکند چنانچه قبل از برداشت محصول از محل خارج شویم باید با عائله خود یکسر بنوانخانه و محل تجمع گدایان رو آور شویم

کارگاه دستی

آقای علی شراره دانش‌آموز دبیرستان مینویسد از آنجا که علاقه فراوانی بکار های هنری دارم از دستور وزارت فرهنگ برای تعین هفته‌ای دوساعت کاردستی در برنامه تحصیل کمال استقبال را نموده‌ام ولی متاسفانه نه از جانب ما بلکه هیچ یک از افراد مدرسه ما یک کارگاه کاردستی را ندیده‌اند و اگر دبیر کاردستی هم حاضر شود با صحبتهای یاس آور خود مارا از اشتغال بکاردستی دلسرد میسازد مقتضی است کارگاههای مدارس را مجهز و دانش آموزان را بفرا گرفتن فنون صنعتی تشویق نمایند

دیوار مزاحم

آقای اسمعیل همتی مینویسد یکسال قبل وسیله اهالی چندین بار درخواست برداشتن دیواری که در ابتدای خیابان جاده دماوند واقع است و تاکنون علت پیش آمدگی آن مداخل خیابان باعث چندین تصادف منجر بمرگ گردیده شده است متاسفانه معلوم نیست بچه علت مسکوت و بلااقدام مانده بلکه بعلت خرابی قسمتی از دیوار و انباشتن زباله و کثافات منطقه اشاعه میکرب امراض شده است لذا اهالی از شهرداری تقاضادارند در این قسمت نیز اوامر موکد صادر فرمایند.

تجاوز بحریم راه‌آهن

آقای علی جعفری مینویسد که از تهران برای سفر ییلاق باطراف اراك رفته بودم در بین راه مشاهده نمودم که در اغلب نقاط مالکین اراضی حریم راه‌آهن تجاوز نموده‌اند جوبهای بزرگ را درست زیر خاکریزی احداث کرده‌اند متمنی است باتذکر اینموضوع توجه جناب وزیر راه را بموضوع جلب فرمایند که از ۳۵ متر حریم یعنی ۱۷٫۵ در هر طرف تا حتی یکمتر هم باقی نگذاشته‌اند. اگر باینموضوع رسیدگی عاجل نشود ممکن است شش کیلومتر از مسیر راه آهن بکلی منهدم گردد.

در فکر عبور و مرور

آقای محمد ارجمند مینویسد حال که جمعیت پانصد هزار نفری پایتخت بدو میلیون نفر میرسد و این عده زیاد بوسایل نقلیه بیشتر احتیاج دارند و بیش از این هم پر کردن اتوبوس و اتومبیل در تهران کمراهها را بر همه عابرین تنگ کرده است جائز نیست تصور میکنم چاره جز این نیست که شهرداری در صدد احداث مترو برآید و از چهارطرف تهران بمرکز شهر جمعیت را آب و ذهاب دهد و تصور میکنم چنانچه با کمپانیهای خارجی برای کشیدن مترو ی شهر تهران مذاکره شود حاضر بانجام این امر باشند شاید موضوع اتوبوس و معطلی مسافرین سرگردان با نظر بق خاتمه یابد.

قربانی وظیفه

محمد واثقی صلاحی کارگر کارخانه تعمیرات اداره آتش‌نشانی مینویسد در چند ماه قبل موقعیکه مشغول تعمیر موتور بودم قلم آهن از زیر چکش شدت در رفته و به چشم اینجانب سختی اصابت و مجروح مینماید از طرف اولیاء اداره به بیمارستان سازمان اعزام و از آنجا بچشم پزشك معرفی نمودند مدتی زیر نظر و در بیمارستان خصوصی ایشان ستری و تحت معالجه بودم عاقبت نوشتند که چشم اینجانب غیر قابل علاج است و مرا مرخص نمودند در نتیجه در اوایل جوانی کلی از یك چشم که تنها سرمایه یك کارگر بیچاره است نابینا و محروم گردیدم ناچاراً برای اخذ غرامت چشم سازمان مراجعه کردم جواب دادند «با ۵۹۵۳ ریال بکجا بگیر با ماهیانه ۱۶۳ ریال و غیر از این کمکی نیست» اینست طرز رفتار سازمان بیمه های اجتماعی با یکمشت کارگر زحمتکش حال خود دانند

نظافت !!

مالو

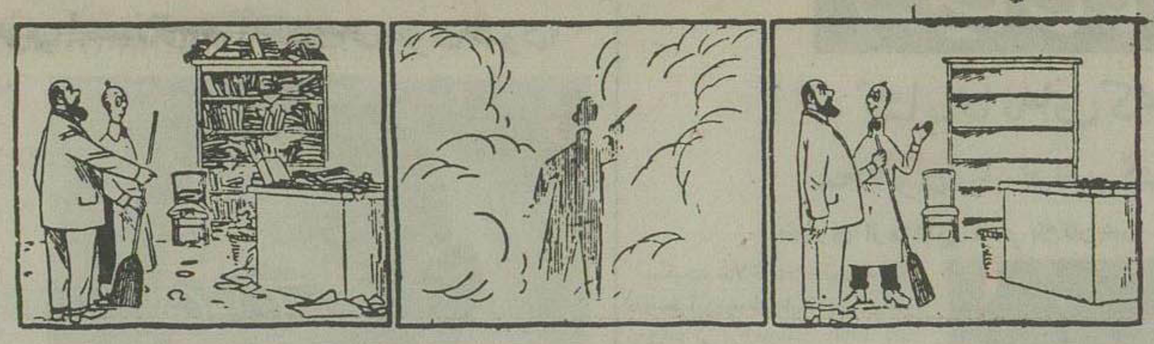

← از چپ به راست

جنایت بوسیله پست

مجلس آمریکا قانونی تصویب کرد که بموجب آن هر کس بوسیله پست مرتکب جنایت شود محکوم باعدام خواهد شد عده‌ای هستند که بوسیله پست جعبه‌هائی که حاوی سم میباشد و یا نامه‌هائی که مسموم کننده است بطرف خود که دشمن هستند فرستاده و مرتکب جنایت میشوند منعمد در مجازات چنین اشخاص هیچ تخففی داده نشده و حکم اعدام بیدرنگ بمرحله اجرا گذاشته خواهد شد.

میمون خوش‌شانس

در شهر «اتلانتیك سیتی» واقع در آمریکا یکنفر باسم «پلامبلز» در اثر خوش‌شانسی میمون خود مبالغ هنگفتی از مسابقات اسبدوانی بدست آورده است اسم میمون وی «کوکو» میباشد و میگوید قبل از شروع مسابقه نمرات را توی شاپوی خود میریزم و به «کوکو» اشاره میکنم برداشته.

کوکو یك نمره برمیدارد و من صد هابلیت از همان نمره میخرم، خوشبختانه در چند مسابقه شرکت کرده و برنده شده ام.

از اینجا و آنجا

کشیشها به «ونیز» نرفتند

امسال تابستان کشیشها از مسافرت به ونیز خودداری کردند زیرا روزنامه مخصوص آنها که از طرف مقامات واتیکان چاپ و منتشر میشود از قول یکی از روحانیون بزرگ نوشته بود که چون عده‌ای زن و مرد به ونیز هجوم برده لذا لخت در خیابانها راه میافتند بهتر است در فصل تابستان بآنجا مسافرت نکنند.

آقای معلم و شاگردانش

اخیراً انتخاب اعضای انجمن شهرداری «دیوون» بعمل آمد و ۲۴ نفر بعضویت انجمن انتخاب شدند.

جالب توجه این استکه از این ۲۴ نفر ۲۳ نفر در دوران تحصیل همکلاس بوده و خاطرات زیادی با هم از دوران کودکی دارند و اما از همه جالبتر نفر بیست و چهارمی هم معلم آنها است خلاصه ۲۳ نفر که در جوانی سر یك کلاس حاضر میشدند با معلم خود بعضویت انجمن انتخاب شده‌اند و این عجیب‌ترین تصادف سال جاری می‌باشد

میخواهم چاق بشوم !

البته میدانید اکثر بانوان سعی دارند برای حفظ تناسب اندام و ظرافت خود چاق نشوند و بدانجهت رژیم غذائی گرفته و بزحمات و مشقات گوناگون در این راه تن میدهند ولی کاترین هپبورن ستاره معروف هالیوود بگانه آرزوئی که دارد اینست روز بروز چاق شود و روی این اصل غذاهای مقوی و چربی میخورد و همه روزه ۸ لیوان شیر سر میکشد تا شاید بدین ترتیب صاحب اندام چاق و چله شود !

مشکل اسم !

روز بروز بر تعداد نوزادان افزوده میشود و این امر مشکلی بوجود آورده که آنرا «مشکل اسم» میگویند.

مثلا شما وقتی دفتر تلفن را در کیفهاك ورق میزنید تا شخصی باسم «هانسن» را پیدا کرده برایش تلفن بزنید می‌بینید درست ۲۰۸ هانسن در دفتر قید شده است حالا هانسن مورد نظر کدام است خدا میداند، همچنین ۲۰۴ نفر نیلسن و ۱۹۰ نفر جانسن میباشد.

بدنیست بدانید اداره آمار دانمارك اطلاعیه برای مردم صادر کرده و از آنهائی که صاحب بچه میشوند درخواست نموده است اگر در انتخاب اسم مردد هستند و میخواهند اسم زیبا و نادری پیدا کنند فورا اطلاع دهند تا هزاران اسم جالب و زیبائی را که این اداره جمع آوری نموده برای آنها ارسال شود.

خرج بیهوده!

سازمان بهداشت آمریکا آماری انتشار داده و این نکته را هم یادآوری نموده که آمریکائیها خرجهای بیهوده میکنند چنانکه در مدت یکسال مالغ بر ۲۸۲ میلیون دولار برای آدامس خرج کرده‌اند همچنین ۲۸۵ میلیون دلار برای کارتهای تبریك مصرف رسانده‌اند سازمان طرفداران بهداشت توضیح داده اگر این مبالغ هنگفت در راه حفظ بهداشت خود مردم صرف شود چقدر خوب است.

جدول کلمات متقاطع شماره ۷۳۸

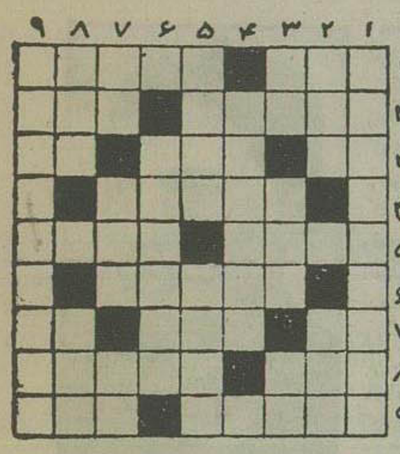

افقی ـ ۱ـ از کوههای معروف باستحکام و استقامت ـ اگر چانه‌اش قرص باشد مجال صحبت هیچکس نمیدهد ۲ـ شاخ در جیب می گذارند که چنین کنند ـ آدمهای بیکاره معمولا نوع لش آنرا دارند ۳ ـ تکرار یکحرف ـ پریشان شده ـ پیدا نیست ۴ـ بدور گیاهان دیگر می‌پیچد و از وجود آنها تغذیه میکند ۵ـ از مامورین پلیس عهد شاه شهید ـ سابقا یکنوع رز درشت را بآنجا نسبت می دادند ۶ـ از مرغوبترین انواع چرم که اسم کتابی هم هست ۷ـ دختر خانم بر سر میزند تا زینت گیسوان پریشان باشد ـ از فلزات ـ مرغ زودتر از همه میرود ۸ـ تا دنیا دنیا است ـ البته بی رنگ نیست ۹ـ پنهان است نه آشکار ـ خفتان رازیر آن می پوشیدند تا خودش بدن را زخم نکند (با آنکه اصولا خودش برای جلوگیری از زخم بکار میرفت!).

عمودی: ۱ـ جناب دارو بن از دیدن آن بفکر اجداد خودش افتاد ۲ـ و اگر فرضیه دارو بن درست باشد وجود این یکی هم افسانه‌ای بیش نخواهد بود ـ پیش آمد کی سطح ۳ـ از حیوانات ـ دست زدن ـ از اسباب طرب ۴ـ اگر بهار مظهر تازگی باشد این یکی از آنهم تازه‌تر است ۵ـ ما دلیل ـ مقدمه‌ای برای حالت مو بزی ۶ـ از امپراتوران قدیم روم ۷ـ شانه است ولی بزلف نمیخورد ـ فرزند ـ واحد شیر بن کام ۸ـ هم در گرمابه مینشیند هم در صندوق ماشین! ـ و بعد از شستن ماشین با آن این یکی را برای برق انداختن بکار میبرند ۹ـ اطاق مرتب و بی مصرفی که حتما شما هم در منزل دارید.

حل جدول شماره ۷۳۷

افقی: ۱ـ فازوغمزه ۲ـ هیلمن ۳ـ شتر ـ ۱۱ـ مغ ۴ـ وب ـ افریقاه ـ لیمه سهیل ۶ـ کرانیت ـ ۱۱ـ ۷ـ اه ـ رو ـ فسخ ۸ـ آنبوس ۹ـ اساسنامه.

عمودی: ۱ـ نقش و نگار ۲ـ تبریه ۳ـ زهر ـ ما ـ اس ۴ـ وی ـ آهن راه ـ غلاف ـ بولس ۶ـ معارست ـ سون ۷ـ زن ـ نه ـ فسا ۸ـ مقیاس ۹ـ زغال اخته.

بتونیر میلارز

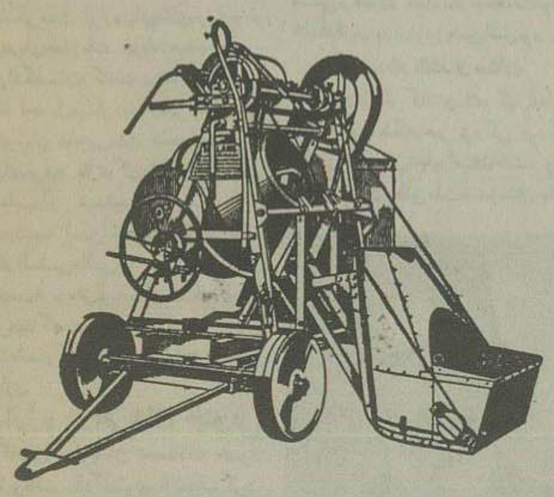

از ۱۰۰ لیتر تا ۸۰۰ لیتر باموتورهای معروف لیستر ورستن موجوداست و نیز ماشین های اسفالت پزی آز (۵) تن ساعتی ببالا تا ۲۰ تن موجود میباشد.

از مقاطعه کاران شهرستانها خواهشمند است بامکاتبه جزئیات پیشنهادات ما را بخواهند و نیز برای تلمبه ـ ویبراتور ـ غلطك و ماشین‌های نظیر آن مراجعه فرمایند.

شرکت سهامی تهران اروپ ـ میدان فردوسی

۵ـ۴ آ ـ ۱۹۶۰۶

نمك میوه معروف «انو»

«ENO» FRUIT SALT

شیشه کوچك و بزرگ رسید

۱ـ۸ آ ـ ۲۰۰۱۶

قدردانی از اولیاء

دبیرستان سعید

استاد عزیز آقای سعید ـ ریاست محترم دبیرستان سعید

حال که بر اثر مساعی شما و دیگر دبیران محترم میکده شما برای تدریس انتخاب فرموده‌اند در مسابقات دانشکده پزشکی قبول شده‌ام بر خود لازم میدانم از آنهمه رنج که شما برای پیشرفت علم و فرهنگ جوانان تقبل فرموده‌اید تشکر نموده و سعادت و موفقیت آن استاد رازیز دیگنا طلبم: ای کاش میتوانستم شخصاً اولیاء امور را متوجه زحمات و خدمات صادقانه شما نمایم.

کسیکه زحمات شما را هرگز فراموش نمیکند

آ ـ ۱۴۹۵۳ هوشنگ رحیمیان

دراثر مساعی سرکار سرگرد کلیان رئیس کلانتری ۱۹ و منوچهر بیرمرادی رئیس آگاهی و دانشمند سرحسابدار مأمور آگاهی که ماشین سواری سرقت شده این جانب را در مدت سه ساعت کشف نمودند کمال امتنان را دارم.

آ ـ ۱۴۹۶۱ مسعود حکیم

برای اطلاع متصدیان آرایشگاههای تهران و حومه

بر حسب استدعای شورایعالی اصناف وسیله شهردار محترم تهران از پیشگاه اعلیحضرت همایون شاهنشاه و امر شاهانه برای واگذاری زمین بافرادی خانه اصناف شرف صدور یافت. اینك باطلاع کلیه افراد صنف اعم از اینکه عضو اتحادیه را دارا هستند یا نیستند میرساند که در مدت ۱۵ روز شرح وضع خود را از لحاظ نداشتن خانه با ذکر شماره پروانه نوشته بدفتر اتحادیه مراجعه نمایند تا جزء صورت ارسالی برای واگذاری زمین نام آنها ثبت گردد.

آ ـ ۱۴۹۳۴ رئیس اتحادیه ـ حسینعلی آرایش

کلاس گلسازی نیلوفر

طبق آخرین متد و کسل از اول مهرماه ۳۶ برای علاقمندان آماده است

نشانی ـ خیابان شاه ـ بین چهارراه فروردین و اردیبهشت

مقابل عکاسخانه آیوازیان ـ گلسازی نیلوفر تلفن ۴۲۲۷۶

۸ـ۱۰ آ ـ ۱۳۷۵۵

مطب

دکتر اصانلو

همه روزها زه‌الی ۷ بعداز ظهر دائراست ـ نشانی فیشرآباد شماره ۱۷ تلفن ۴۰۴۴۹

۲ـ۲ آ ـ ۱۴۸۷۷

اکنون ۳ پرواز هفتگی از تهران

باسوپر ژلوفت هانزا

یکشنبه

به بغداد، بیروت و بدون توقف به آلمان

چهارشنبه

بدون توقف به بیروت، استامبول، و آلمان

جمعه

مستقیماً به وین و آلمان

برای کسب اطلاع و نحوه حاله آژانس مسافرتی خود یا لوفت هانزا

خیابان فردوسی تلفن ۳۷۷۴۰ ـ ۶۶۳۴۴ مراجعه فرمائید

LUFTHANSA

یك شرکت جدید با سوابق ممتد

آ ـ ۲۰۵۸۸

رادمردی که شعار او پیروزی حقیقت بود

چگونه گاندی ملت هندوستان را بسوی استقلال و آزادی رهبری نمود؟

گاندی در هنگام تحصیل در انگلستان

مهاتما گاندی نابغه بزرگ مشرق زمین وپیشوای آزادیبخش ملت هندوستان در سال ۱۸۶۹ یعنی هشتاد و هشت سال پیش قدم بعرصه وجود نهاد. گاندی فرزند طبقات بالای ملت هندوستان بود لیکن بیش از هر کارگر روز حمتکش بمنافع فرزندان طبقات محروم کشور خویش علاقه داشت و در راه حفظ حقوق آنها و تامین آزادی ملت هندوستان ۵۰ سال تمام مبارزه کرد.

در دانشگاههای انگلستان

گاندی پس از آنکه تحصیلات خود را بپایان رساند مانند عده‌ای دیگر از طبقات ممتاز هندوستان برای تحصیل بانگلستان فرستاده شد و در دانشگاه کامبریج تحصیلات عالی خود را در رشته حقوق آغاز کرد.

اما او با دیگران فرق داشت. او از همان ابتدای جوانی بدنیا از دریچه دیگری مینگریست او از دنیای مادی بیزار بود و در دریای معنویات غوطه میخورد در انگلستان، گاندی در همان هنگامی که تحصیل میکرد، تعالیم ایدآلیستی پیشوایان مذهبی ملت هند را با ترقیات دنیای غرب، بازندگی ماشینی و محاسن و معایب آن میسنجید.

در نتیجه این سنجش بود که نطفه افکار فلسفی عالی او، مکتب «قدرت حقیقت» در مغز او پدید آمد. او متوجه گردید که در نیروهای معنوی قدرتی نهفته است که در نیروهای مادی وجود ندارد.

مبارزه در افریقای جنوبی

گاندی پس از پایان تحصیلات خود شغل وکالت دادگستری را انتخاب کرد و برای انجام وظایف خویش ناچار شد بافریقای جنوبی مسافرت کند. اما هنگامیکه بآنجا رسید و زندگی رفت بار هم میهنان خود را دید چنان تاثری وی دست داد که شغل و رتبه خویش را فراموش کرد و تصمیم گرفت برای آزادی کارگران و کشاورزان هندی با تمام قوا مبارزه نماید.

این کشاورزان هندی را در اواسط قرن نوزدهم سرمایه داران انگلیسی فریب داده بافریقای جنوبی آورده بودند زیرا در آن موقع کشاورزان در این منطقه افزایش فوق العاده یافته و بحران کمی کارگر بشدت وجود داشت. سرمایه داران و مالکین انگلیسی بآنها قول داده بودند که بایشان زمین خواهد داد و از آزادی برخوردار خواهند بود. اما وقتی کشاورزان هندی شروع بکار کردند و قدرت کار و مهارت خود را نشان دادند انگلیسها فهمیدند که اگر بآنها زمین بدهند وایشان را مستقل سازند خطر بزرگی برای خودشان خواهد شد. شاید این وعده‌های خود را زیر پا نهادند و با قوانین استبدادی آنها را تحت فشار گذاشته حتی از مراجعتشان نیز جلوگیری میکردند.

گاندی تصمیم گرفت برای آزادی هم میهنان خویش مبارزه کند. ابتدا شعار وی گرفتن حق رأی برای هندیهای مقیم افریقای جنوبی بود.

در این مبارزه نه تنها کارگران و کشاورزان بلکه بازرگانان و سرمایه‌داران هندی نیز همداستان بودند. فرماندار انگلیسی مدتها ایستادگی کرد حتی گاندی را بمحاکمه کشید و او را محکوم ساخت اما قدرت منطق گاندی حدی بود که مطبوعات انگلستان نتوانستند آنرا نادیده بگیرند. ناچار از آن دفاع کردند و بعضی نمایندگان در پارلمان انگلستان از او پشتیبانی نمودند و سرانجام گاندی پیروز گردید.

سپس مبارزه برای تامین منافع کارگران و کشاورزان شروع شد و گاندی قدم بقدم موفق گردید هم میهنان خویش را از زیر بسدهای گران رها سازد.

مبارزه گاندی متکی بر شدت عمل، شورش و انقلاب نبود. مبارزه وی متکی بر مقاومت منفی. متکی بر سایایگراها، متکی بر قدرت معنویت و حقیقت بود. شاید راز پیروزی او نیز همین اصل بود.

مبارزه در هندوستان

اکنون دیگر گاندی یک وکیل دعاوی گمنام نبود بلکه رهبر بزرگی بود که تمام مردم جهان نام او را میشناختند و در قلب اکثریت مطلق ملت هندوستان جای داشت.

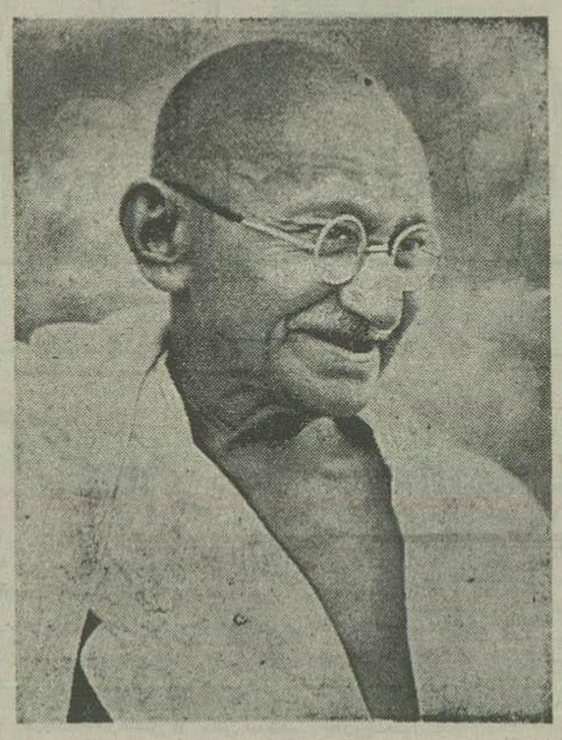

طبیعی است گاندی نتوانست بنشیند و ملت خویش را در زنجیر استعمار بنگرد هم میهنان او و برا بهندوستان دعوت کردند و او نیز کمی قبل از جنگ جهانی اول بمیهن خویش باز گشت و مبارزه خود باهمان سبک برای آزادی قطعی ملت هند آغاز نمود.

این مبارزه نزدیک چهل سال طول کشید در این مدت چندین بار گاندی بزندان افتاد و مورد زجر و شکنجه باتهمت و افترا قرار گرفت. لیکن دست از مبارزه برنداشت و باروزه‌های ممتد خویش پایه های امپراطوری بریتانیا را لرزه میافکند سرانجام پس از جنگ جهانی دوم پیروز گردید و دولت انگلستان آزادی هندوستان را بر سمیت شناخت

پایان تاثرانگیز

اما عمر گاندی کفاف نداد که نهایت ترقیات ملت هند را مشاهده نماید. هنوز چند سال از آزادی ملت هند نگذشته بود که در یکی از مراسم مذهبی بدست یک جوان متعصب از فرقه مهاسبها بقتل رسید مرگ ناگهانی گاندی تمام مشربت متمدن را متاثر و متاسف ساخت ولی شکی نیست که خاطره این مرد بزرگ همیشه در دل های شیفتگان آزادی باقی و پایدار خواهد ماند

عجائب زندگی گاندی

گاندی طی مسافرت اول خود بافریقای جنوبی بوضع هندیان مقیم آن سامان که کارگران قراردادی لقب گرفته بودند رسیدگی کرد. آنها را بیدار نمود و تشویق کرد مسالمت آمیز علیه قوانین مبارزه کنند. این اقدامات وی سبب عصبانیت عده زیادی که هندی‌های بدبخت را استثمار کرده بودند شد. توطئه‌ئی چیدند که گاندی را نابود سازند لذا چند نفری را استخدام کردند و این عده همینکه گاندی برای دومین بار از کشتی پیاده شد تا ساحل رود او را با آجر و سنگ و حتی کوچه فرنگی مورد ضرب قرار دادند.

گاندی نه فرار کرد و نه تقاضای کمک کرد. صاف ایستاد و فقط سنگ اندازان را دعوت بآرامش کرد. تصادفاً زن رئیس کلانتری محل از آن سوی میگذشت. با چتر خود حمایلی در برابر گاندی بوجود آورد و او را با خود بکلانتری برد تا بقتل نرسد.

ضاربین را گرفتند و چون دادستان گفت هرچه گاندی بخواهد بسر سر این اشخاص خواهیم آورد گاندی در جواب گفت ـ این‌ها مقصر نیستند مقصر واقعی افراد دیگری اند من چون باین حقیقت واقف بودم لذا از جای حرکت نکردم و میدانستم خداوند در برابر این ظلم بی جهت بیاری‌ام خواهد آمد.

دادگاه عجیب

در ایامی که گاندی هنوز وکالت میکرد مری نزد وی رفت و مشکل خود را با او در میان نهاد و در ضمن گفت حاضر است در صورت پیروزی در این محاکمه مبلغ هنگفتی به وکیل خود (گاندی) بپردازد.

روز محاکمه فرارسید و دادگاه تشکیل شد جلسه در حدود چهار ساعت به طول انجامید و گاندی با اظهارات مستدل خود باید پیروز میشد وضع دادگاه وژست‌های هیات قضات در برابر گفته‌های وی جز این را ثابت نمیکرد ولی همینکه طرف محاکمه آخرین دفاع خود را کرد گاندی دریافت که موکلش او را فریب داده است وچون چنین حدسی را از او سئوال کرد موکل برای آنکه پیروز شود خواست رفع رجوع کرده باشد و این امر به گاندی ثابت کرد گمانش حقیقت است لذا با آنکه پیروزی‌اش حتم بود و مبالغ هنگفت به دستش میرسید ولی ناگهان از جای برخاست و اعلام کرد چون موکل وی را فریب داده و دروغ گفته است لذا از ادامه وکالت امتناع میورزد همه متعجب شدند و کارمند رموکل او و آلمال بضرر مالی خود گاندی تمام شد زیرا حاضر نبود علیه راستی و درستی سخن گوید.

داستان کلاه

گاندی در بدو ورود خود به افریقای جنوبی تصمیم گرفت وکالت کند ولی بر قانون مربوطه در آن سامان نمیتوانست با کلاه هندی بجلسه دادگاه رود.

اول بار که به جلسه رفت قاضی او را امر کرد که کلاه از سر بر گیرد ولی گاندی امتناع ورزید و قاضی گفت با کلاه مرد را بدادگاه خارج شود گاندی علیه این جمله او بدادستان گل شکایت کرد و دادستان که نمیتوانست شکایت گاندی را (که متن آن در جراید هم چاپ شده بود) نادیده انگارد لذا ناچار شد جلسه خاصی تشکیل دهد.

هرچه از گاندی خواهش کردند شکایت خود را پس گیرد دست بردار نبود و میگفت من با کمال راستی و درستی بجلسه رفته‌ام و قاضی بمن یعنی بمقدسات ملی من توهین کرده است و باید برای گرفتن حق خود پافشاری کنم بالاخره قرار شد قاضی مزبور از گاندی رسما معذرت بخواهد تا او هم شکایت خود را پس گیرد و در ضمن مجاز باشد همیشه با کلاه بجلسه دادگاه رود ولی وقتیکه چنین اجازه استثنائی باو دادند همینکه بجلسه وارد شد کلاه خود از سر بر گرفت و روی صندلی مخصوص کلانتری نشست

از میان تازه‌ها و کهنه‌ها

کتابخانه‌ای که ۸ میلیون کتاب دارد

نسخه برداری از این کتابها بیش از ۲۵۰ سال طول میکشد

بسیاری از مردانی که جریان تاریخ را تغییر داده‌اند در «بریتیش میوزیوم» الهام گرفته‌اند

مردان تاریخی

«بریتیش میوزیوم» یکی از مراکز تحقیق و تتبع جهانست و فقط مشرطی کسی را بدان راه میدهند که مطمئن شوند، کتاب مورد درخواستش را نمیتواند در کتابخانه‌های دیگر پیدا کند. بسیاری از مردانی که جریان تاریخ را تغییر داده‌اند و با اکتشافات و اختراعات تازه‌ای بدنیا عرضه داشته‌اند، در طالار این کتابخانه عظیم الهام گرفته‌اند.

گروهی از محققین و متتبعین ایرانی نیز با این کتابخانه و کتب گرانبهای آن آشنا بوده و یا سالیانی را صرف مطالعه و استنتاج و عکسبرداری از کتب خطی و منحصر بفرد دانشمندان و شعرا و فلاسفه ایرانی نموده‌اند.

لنین معمولا در روی میز «ل ـ ۱۳» می نشست و کتابهای جامعه‌شناسی میخواند و طرح بسیاری از کتب خود را در طالار «بریتیش میوزیوم» فراهم ساخته است.

مارکس در روی میز «ژ ـ ۷» مینشست و تقریبا تمام کتب و مدارک اقتصاد سیاسی انگلستان را قرائت نمود و سرانجام کتاب معروف خود را بنام «کاپیتال» نوشت

هنگامیکه سال گذشته خروشف و بولگانین بانگلستان سفر کردند، در بازدید از کتابخانه باسکوت اسرار آمیزی در برابر میز مارکس ایستادند و دو نفر از شورویها نیز که بلندن آمده بودند و از کتابخانه بازدید مینمودند، در برابر همین میز بزانو افتادند.

ویلیام براون که روح اداره کننده کتابخانه است و مدت ۴۵ سال است که در آن خدمت میکند، میگوید طی این سالیان دراز خیلی چیزها تغییر کرده ولی یکی از خوانندگان اظهار عقیده نموده بود که طالار قرائت جاودانه ثابت است.

دیروز و امروز یکسان بوده و همیشه نیز بهمان حال باقی خواهد ماند. این سخن از یک نقطه راست است زیرا قانون آهنین سکوت همیشه بر طالار قرائت حکمفرماست و کتابخانه عظیم، محل کسب دانش و دست یافتن به معلومات بشری و اکتشافات تازه است.

«ترجمه از مجله اوری بادی»

سکوت بر طالار قرائت حکمفرماست. در وسط این محوطه عظیم قسمتی از کف زمین اندکی بر آمده است و مانند شاه نشین مدوری بچشم میخورد و کاتالوگ کتابها در آن قرار دارد ۱۸ ردیف میز زیبا که پوشش آبی دارد. از اطراف باین شاه نشین وصل میشود و منظره عمومی طالار بسان چرخی است که پره‌هایش از اطراف بسوی محور آمده باشد.

خوانندگان بکار خود مشغولند گاهی دانشجوئی که در حال تهیه تزاست آه میکشد زمانی محققی از خواندن مطالبی چهره در هم میکشد و زنان و مردان سالخورده باروزنامه‌های قرن نوزدهم مشغولند یک آمریکائی درباره جنگهای داخلی کشور خود آمارها و ارقامی گرد میآورد زیرا در اینجا میتواند بیش از آمریکا مطالبی بیابد، یک آلمانی ریش قرمز درباره فرد ریک کبیر مطالعه میکند و در میان صف‌های خوانندگان یک بانوی زیبای هندی با ساری که لباس ملی اوست دیده میشود.

افرادی از تمام ملیت‌ها و کسانیکه در رشته‌های گوناگون علوم و دانش سپری کار میکنند در این طالار دیده میشوند قانون اساسی زندگی این طالار سکوت است.

رئیس کتابخانه میگوید بیاد میآورم که یکبار یکنفر فریادی کشید و بلافاصله بزمین افتاد و مرد و سپس مستخدمین او را با برانکار خارج بردند. یکبار نیز سی و پنجسال پیش یکی از خوانندگان سیگاری آتش زد من اول که ستونهای دود را دیدم بچشم خود اعتماد نکردم ولی موضوع حقیقت داشت و بیدرنگ باین شخص اخطار شد که از کتابخانه بیرون برود کارت او نیز باطل گردید.

تاسیس کتابخانه

در سال ۱۷۵۳ طبق قانونی که از طرف پارلمان تصویب شد کتابخانه «بریتیش میوزیوم» تاسیس یافت و چندتن کتابخانه و مجموعه معروف خصوصی خریداری گردید که اولین گنجینه کتاب بریتیش میوزیوم» را تشکیل داد.

پولی که برای خرید محل کتابخانه لازم بود بوسیله یک لاطاری ملی گردآوری شد و سرانجام کتابخانه در ژانویه سال ۱۷۵۹ افتتاح شد. طرح طالار مطالعه کنونی را یکنفر ایتالیائی کشید و معمار آن سیدنی اسمیرک بود و در سال ۱۸۵۷ ساختمانش بپایان رسید. این طالار ۳۹۰ صندلی دارد و در سال ۱۹۵۶ بیش از ۱۴۰ هزار نفر در آن مطالعه کرده‌اند.

طبق قانون سال ۱۹۱۱ همه نویسندگان ناشر باید نسخه از کتابهای خود را طی یک ماه به کتابخانه بفرستند و اگر در اینکار قصور ورزند محکوم به پرداخت پنج لیره میشوند تمام کتابهائی که دارای ارزش است بدینوسیله به کتابخانه میرسد و بقیه آثار بی اهمیت در انبارهای کتابخانه گرد میآیند.

برای ثبت و تنظیم این توده عظیم کاغذ و کتاب ۲۰۰ نفر کارشناس و متخصص دست بکارند.

چون بیش از ۷۰ هزار کتاب نمیتوان در قفسه‌های کتابخانه نگاهداشت از اینرو طالار بوسیله لوله‌های مکنده باسایر قسمت‌های کتابخانه مربوط است کتابهائی که در قفسه‌های مزبور نیست بوسیله لوله‌های مکنده بطالار مطالعه حمل میگردد.

مدیر کتابخانه سر توماس کندریک و اداره کننده طالار مطالعه و بلیام براون است.

کتابهای نایاب

در حال حاضر «بریتیش میوزیوم» دارای بیش از ۷ تا ۸ میلیون کتاب است ولی این رقم دقیق نیست و تجدید لیست کتابها با سرعت کنونی، ۲۵۰ سال طول خواهد کشید. زیرا تجدید لیستی که از ۱۹۳۱ شروع شده تا کنون فقط به حرف چهارم الفباء رسیده است.

از اینرو تجدید لیست کتابها قطع گردید و کارشناسان در صدد یافتن شیوه جدیدی هستند.

تعداد زیادی از کتابهای کمیاب و نسخه‌های خطی گرانبها طی زمان دراز در «بریتیش میوزیوم» گردآوری شده است که از جمله آنها تعدادی از آثار دانشمندان و ادبا و نویسندگان شرق و اروپا نیست.

در شمار آثار نادر میتوان از اولین کتاب چاپ اروپا بتاریخ ۱۴۵۶ میلادی نسخه خصوصی دیکسیونر معروف دکتر جانسون اولین نسخه‌های آثار شکسپیر، بایرون و دیکنز و کتاب دعاوی ملکه الیزابت که امضای او را دارد، نامبرد

ساعت
لوزینا
با ۴۰ سال سابقه درخشان
در ایران
مشهور جهانی
نمایندگی انحصاری
کالای سوئیس ـ خیابان سلیمان

ـ ۳ ـ

فصل دوم

صندوقدار کافه پرسید:

ـ خوب، چی شد؟

«فلیکس» درحالیکه بازو زیر بازوی «لیلی» داشت وارد کافه شد. کراوات راه راه قشنگش را بگردن بسته بود و بمشتریهای کافه تبسم میکرد درجواب صندوقدار گفت:

ـ ساکت! من نباید حتی یک کلمه از آنچه فکر میکنم بزبان بیاورم، حتی به لیلی ...

مشتریهای کافه «رواسولی» که «فلیکس» کارسون کافه را بالباسی غیر از حرکت سفید همیشگی میدیدند دودل مانده بودند که باو «تو» خطاب کنند یا «شما» رو بهمرفته کارسون کافه با لباس تازه خیلی شیک شده بود!

چندروز پیش وقتی اعلام کرده بود که بعنوان عضو هیئت منصفه دادگاه عالی جنائی معین شده است غریو خنده و شادی مشتریهای کافه بلند شده بود!

ـ تو، فلیکس؟ تو عضو هیئت منصفه؟ زنده باد فلیکس! ... توی دادگاه چه لباسی میپوشی؟ لباس قرمز؟ لباس سیاه؟ پیژامای سبز؟

حالا فلیکس از کاخ دادگستری میآمد قیافه‌اش موقر و سنگین شده بود گردن را راست گرفته بود مثل اینکه قضاوت اثر تازه‌ای در سر و شکلش گذاشته بود

صاحب کافه گفت:

ـ بگو ببینم چی شد! جریان محاکمه را کی که میتوانی بگوئی جلسات دادگاه علنی است

فلیکس گفت:

ـ اگر اجازه بدهید اول لباس کار مرا بپوشم قضاوت سر جای خود ولی انسان نباید کارش را فراموش کند

چند نفر از مشتریهای کافه در مقابل این جمله سنگین سوتهای تحسین آمیزی کشیدند.

لیلی با چهره شکفته و براق گفت:

ـ امروز معرکه کرد یک پروفسور را مجبور کرد دوباره پای میز دادگاه بیاید و حرف بزند!

ـ نه؟!

ـ بله بله.

ـ دوباره صدای سوتهای تحسین آمیز شنیده شد

«لاروش» قصاب محل و «پرینال» کاودار با چهره های گوشت آلود و خندان علاقه داشتند از این ماجرا کاملا مطلع شوند

ـ فلیکس موضوع چی بود؟ محاکمه همان قاتل «واکرسون» نبود که بزن بهادست درازی میکرد؟

حتما تماشاچیها را بیرون کرده اید! این فلیکس نافلا حتما تمام پریزه کاریها را میداند!

تعریف کن ببینم فلیکس!

ولی فلیکس با اینکه طبیعت خندان و بذله گوئی داشت متانت و وقار خود را حفظ کرد

ـ سکوت و رازداری!.. روح و وجدانم در گرو است!.. وانگهی محاکمه مارسلی بقضیه «واکرسون» ندارد

ـ پس، کدام قضیه است!

صندوقدار کافه که روزنامه‌ها را می خواند گفت:

ـ قضیه «ودرمون» است، موضوع آن زنی است که رئیسش را کشته است.

پرینال گفت:

ـ آهان! یادم آمد، با یک آمپول ... خوب، آقای عضو هیئت منصفه کلکش را کندید؟

«فلیکس» کت نیمه‌اش را در آورده بود ولی روح و وجدان خود را که در گرو رازداری گذاشته بود فراموش نمی کرد

ـ تا وقتی حکم صادر نشده حتی یک کلمه نمی توانم بگویم!.. اگر بگویم که مردش را کشته است یعنی او را پای تیغه گیوتین میفرستم! موضوع سرسری نیست!.. رئیس دادگاه ما گفته است که باید خونسرد و آرام بمانیم. حتی اجازه نداریم شانه بالا بیندازیم!.. اگر می خواهید چیزی بپرسید از «لیلی» بپرسید. «لیلی» قسم نخورده است.

«لیلی» گفت:

ـ راستی خیلی تماشا دارد اگر فلیکس توی دادگاه نبود هیچوقت بفکرم نمی رسید بروم تماشا کنم اما حالا که فلیکس پشت میز دادگاه می نشیند... راستی آدم وقتی میز دادگاه را نگاه می کند می ترسد!

«لاروش» قصاب محل پرسید:

ـ خوب، چی شده؟ با این آمپول چکار کرده؟ مرض و با توی رگهای ارباب ریخته؟

غروب آرامی بود چراغها را روشن میکردند و چهره‌ها سایه روشن تازه ای پیدا میکرد. سر یک میز تمسان کافه دو کارگر راه آهن از بهار و باغچه‌هائی که نزدیک استگاه داشتند صحبت میکردند و گوششان بقصه‌های دزدان و جنایتکاران آشنا نبود.

«لیلی» گفت:

ـ میدانید، من بیشتر فلیکس را نگاه میکردم ... یک زن خارجی است اسم غریبی هم دارد: السا ... نمیدانم «السا» چی ...

«لاروش» قصاب فوراً برای «السا» قافیه‌ای ساخت و زیر لب شروع بخواندن کرد.

فلیکس زیاد راضی بنظر نمیرسید معمولا احترام مشتریهای کافه را نگهمیداشت ولی این ماجرای «السا» را با یک موضوع جدی میدانست و معتقد بود که مسخره کردن آن دور از ادب و انسانیت است.

با تبسمی مؤدبانه گفت:

ـ آقای لاروش، نباید فراموش کنیم که موضوع برای «السا لوندنشتاین» خیلی مهم است اگر محکوم شود سرش را با گیوتین میبرند!

«فلیکس» سعی کرد اسم متهم را مثل رئیس دادگاه تلفظ کند ولی با تمام فشاری که بخود آورد و با اینکه لب و دهن را کج و کوله کرد کلمه عجیب و غریبی از کار در آمد.

«پرینال» کاودار گفت:

ـ اگر از من بپرسند میگویم خارجیها توی مملکت خودشان!

فلیکس گره بر ابرو ها انداخت و به تندی گفت:

ـ ولی این زن در پاریس بدنیا آمده است! خانواده‌اش از جنگ اول تا حالا در فرانسه زندگی میکنند!

ـ حرف غریبی میزنی! چون توی پاریس بدنیا آمده حق دارد مردش را با آمپول بکشد؟

«پرینال» چاق مشتریهای کافه را که آماده خندیدن و تفریح بودند دور خودش جمع کرده بود ... افق تازه‌ای در برابر لاروش قصاب باز شده بود:

ـ آهان! پس با این مرد عاشق و معشوق هم بوده اند؟

لیلی گفت:

ـ بله. توی دادگاه وقتی منتظر احد از آنمرد حرف بزند میگوید «موریس» مرد سه ان داشته است. چون خیلی دردمیکشیده اینزن یک آمپول با وزده و خلاصش کرده است. حالا فهمیدید؟

ـ پرستار است؟

لیلی جواب داد:

ـ خیلی مهمتر ... دکتر است. توی دادگاه مدام دکتر و پروفسور می بینیم رو بهمرفته دو تا از این دکترها نیستند که یکجور حرف بزنند! فلیکس یکی از پروفسورها را دو باره پای میز دادگاه بر گرداند، خودت بگو، فلیکس! بگو که چطور آن پروفسور را پای میز آوردی!

فلیکس، با شکسته نفسی سر فرود آورد.

ـ اینطورها هم نبود.. من فقط یک سئوال کردم. یک پروفسور بود که میگفت:

سرطان درد دارد ولی تا وقتی جان هست امیدهم هست من با «اوتانازی» مخالفم!

لیلی گفت:

ـ آهان! «اوتانازی» کلمه سختی است هر کاری میکردم بادم نمیآمد.

پرینال پرسید:

ـ چی؟ یعنی چی؟ اسم یکی از دواهای کارخانه «ودرمون» است؟

پرینال شوخی میکرد ولی لاروش که پیدا بود واقعاً معنای این کلمه را نمیداند پرسید:

ـ این کلمه یعنی چه؟

فلیکس گفت:

خبرنگاران ما از شهرستانها اطلاع میدهند

حلف وعده

خبر نگارما از زاهدان اطلاع میدهد: باوجود اینکه سازمان برنامه وعده داده بود که ساختمان شبکه برق زاهدان را تا آخر شهریور تکمیل نماید. متاسفانه تاامروز هیچگونه اقدام دراین زمینه بعمل نیامده است

نجات از مرگ

خبر نگارما ازساوه مینویسد: چندروزقبل آقای ابوالحسن حسینی کارمندشهرداری بقصدخودکشی مقداری تریاک خورد ولی براثر اطلاع بستگانش بلافاصله اورا بهداری بردند وخوشبختانه براثر جدیت آقای دکتر فیضی پور از مرگ حتمی نجات یافت.

انفجاریکه زمین را لرزانید!

در انبار مهمات شرکت نفت انفجار مهیبی رخ داد

برای تشخیص علت انفجار یك کارشناس از انگلستان وارد میشود

شایع است: این انفجار عمدی بوده وعلت آن سوء استفاده هائیست که درشرکت رخ داده

چندروزقبل ناگهان بعلت نامعلومی دوصندوق بزرك دینامیت که درجلوی انبارمخزن دینامیت وباروت شرکت نفت هفتگل قرارداشت منفجر شد و بر اثر انفجار آن قسمتی ازسقف انبار ویران گردید.

مشروح قضیه طبق گزارش خبر نگارما ازهفتگل باینقرار است.

آنروزسومین سوت کارخانجات شرکت نفت نواخته شده بودوکارگران همگی درمحل کارخودحاضر ومشغول کار شده بودند.

انفجار مهیب

دراینهنگام که ساعت هفت و پانزده دقیقه بامدادبود ناگهان انفجار مهیبی رخ داد.

شدت این انفجار بحدی بود که انعکاس صدای آن حتی در کوهستان های اطراف نفت سفیدطنین انداخت وزمین لرزه خفیفی ایجاد کرد مردم سراسیمه از خانه ها و محل کارشان بیرون آمده وازیکدیگر علت رامی پرسیدند.

دراینوقت بین اهالی شایع شد که مخزن مهمات (باروت و دینامیت شرکت) منفجر گردیده است

خبر نگارمامی نویسد پس ازوقوع این حادثه بلافاصله بمحل انبارمهمات رفتم هنگامی که بمحل حادثه رسیدم مامورین آتش نشانی برای جلوگیری ازحوادث بعدی باتلمبه های مخصوص اطفای حریق مشغول آبپاشی بوده وکلیه روسای شرکت نفت نیزدرآنجاحضورداشتند، قسمتی از سقف انبارمخزن مهمات بکلی ویران شده بود، پس ازرسیدگی هائی که بعمل آمد معلوم شد فقط دوصندوق دینامیت که نزدیك ورودی انبارقرارداشته منفجر گردیده است وچون معمولا انفجاردینامیت بطورصعودی است باینجهت فقط سقف انبارسوراخ شدموصندوقهای باروت که دراطراف انبارچیده شده بود هیچگونه آسیبی واردنیامدامست ولی کلیه باروتهای موجود درانبار شرکت براثر آبپاشی مامورین اطفای حریق فاسدشده بود

لحظهٔ قبل از انفجار

ژاندارمی که مامور حراست مخزن بود بخبر نگارما اظهارداشت ساعت ۷ بامداد همینکه پست خودرا ازمامورقبلی تحویل گرفتم ناگهان متوجه شدم که ازمخزن مهمات دودمتصاعدمی شود در این هنگام وقوع حادثه ای راحدس زده وباتفاق باغبانی که در باغ محوطه انبارمشغول کاربود در محلی دورازانبارمخفی شدیم هنوز در پناهگاه خودجابجا شده بودیم که ناگهان صدای مهیب انفجاری بگوش رسیدوانبارمهمات باینصورت که می بینید در آمد.

علت انفجارمعلوم نیست وطبق اظهار یکی ازمسئولین امورشرکت نفت کارشناسی از لندن خواهد آمد تاعلت انفجارمعلوم شود ولی طبق شایعات انفجارمزبورعمدی بوده وچون از انبارمهمات سوء استفاده هائی شده است باینجهت عده ای نامعلوم دست بخرابکاری زده اندولی مقامات صلاحیتدار هنوزدراینباره اظهاری نکرده اندوموضوع سوء استفاده وانفجار عمدی تابحال بصورت شایعه بین مردم گفتگومی شود.

گواهینامه های فارغ التحصیلان انجمن فرهنگی ایران وآمریکا توزیع شد

خبر نگارما ازاصفهان مینویسد:

هفته قبل بمنظور توزیع گواهینامه های آقایان دبیرانی که از کلاس انگلیسی انجمن فرهنگی ایران وآمریکا فارغ التحصیل شده اند بدعوت اداره فرهنگ مجلس جشنی درمحل انجمن تشکیل گردید.

دراین مجلس آقای معصومخانی رئیس فرهنگ استان وبانو نوری بیانائی پیرامون اهمیت کلاس مزبور ایراد نمودندوسپس گواهینامه فارغ التحصیلان بوسیله تیمسار جهانبگلو فرمانده تیپ وآقای صارم الدوله رئیس انجمن ایران وآمریکا توزیع گردید.

درعکس بالا آقای صارم الدوله رئیس انجمن ایران و آمریکا دراصفهان گواهینامه یکی ازفارغ التحصیلان را اهداءمیکنند.

رئیس پست و تلگراف نائین میگوید.

درقراءاطراف چند دفتر پستی دایر شده است

اقداماتی برای افزایش سرویس حمل و نقل پستی بعمل آمد

چندروزقبل آقای نوری رئیس پست وتلگراف نائین ضمن مصاحبه ای در خصوص اقدامات اخیر آن اداره اظهارداشت

اخیراً در نقاط «کجان» «اسدآباد» «جوی آباد» و چندنقطه دیگر که فاقد دفتر پستی بود شعبه ای دایر نشده است ودرحال حاضر هفته ای سه نوبت مرسولات پست نقاط مزبورحمل ونقل میشود

علاوه بر این چندی قبل یکدستگاه تلفن نیز در «نیستانك» نصب شدموسا کنین آنحدودمیتوانند بااستفاده ازاین تلفن باسایر نقاط تماس بگیرند

آقای نوری درخاتمه اظهارداشت که هم اکنون هفته ای چهارپست از ازتهران وسایر نقاط بتامین حمل ونقل میشود، فعلا نیز باشرکت اتوبزدمشغول مذاکره هستیم تاهفته ای سه بارنیز پست نائین بوسیله شرکت مزبورحمل گردد

ویتامین مسموم..؟!

شنیده بود که انواع میوه جات مملواز ویتامین ه‌ـ ای که ناگون است وویتامین نیزضروری ترین ماده ایست که سلولهای بدن بآن احتیاج دارند.

(محمودحلاجیان) بمنظورتامین سلامتی بدن خود تصمیم گرفت پس ازاین فقط بخوردن میوه های مختلف اکتفا کند تا از فوائد بیشمارآن برخوردار گردد باین منظورازمنزل خارج شد وپس ازخریدمقدارزیادی انجیر وزردآلو بخوردن آنها پرداخت. ولی متاسفانه خوردن این میوه ها بقیمت جان محمودتمام شد زیرا میوه های مزبوربعلت سمپاشی درختان آلوده بسم بودواورامسموم نمود.

محمود به بیمارستان رامسر اعزام شدتاتحت معالجه قرار گیردولی معالجات مؤثرواقع نشده وجان سپرد.

رئیس غله خراسان درباره شایعه حمل گندم بتهران گفت:

ده هزارتن گندم وجو درانبارغله مشهد موجود است واز لحاظ تامین نان شهر جای هیچگونه نگرانی نیست

خبازان درخرید گندم مرغوب برای تهیه نان ماکول نظارت میکنند

ازمشهد خبر نگارما طی گزارشی مینویسد: چند روزقبل بمناسبت شایعاتی که درباره حمل گندم از انبار غله مشهد بتهران شنیده میشد وموجب نگرانی اهالی شده بود باآقای دارائی رئیس انبار غله مصاحبه ای نمودم.

آقای دارائی دراین باره اظهارداشت:

بنابدستورتیمسارسرتیپ ضرغام وزیرمحترم انحصارات وگمرکات بمنظور تامین نان مشهد ورفاه حال اهالی چندی قبل مقدارهفت هزارتن گندم وسه هزارتن جوخریداری شده وفعلا در انبارهای اداره غله موجود داریم وفقط هزارتن گندم بعلت عدم گنجایش انبارهای اداره غله بتهران حمل شده است وبنابراین جای هیچگونه نگرانی نیست وموجودی غله ما برای تامین نان شهر کاملا کافی است.

درضمن آقای دارائی گفت چون سابقاً مالکین اغلب اوقات گندمهای درجه دوم باداره غله میفروختند وبانوائیها هنگام تحویل آن اظهارنارضایتی میکردند اینك هنگام خرید غله از کلیه خبازان دعوت میکنیم تاخودشان درامرخرید وتهیه گندم مرغوب نظارت کامل داشته باشند.

آقای دارائی درخاتمه اظهارداشت که وضع محصول غله امسال خراسان ازسالهای پیش مراتب بهتراست وقیمت گندم و جو تنزل محسوسی کرده است.

تودیع وقدردانی

خبر نگارما ازشهسوار گزارش میدهد: چند روزقبل بمناسبت انتقال آقای سرهنك فرزانه رئیس شهربانی شهسوار مجلس تودیعی ازطرف آقای توحید لو معاون فرمانداری درسالن شهرداری برگزار گردید.

دراین مجلس که عده کثیری ازروسای دوایردولتی شرکت داشتند ازخدمات آقای سرهنك فرزانه اظهارقدردانی بعمل آمد.

خلاصه خبرهای شهرستانها

زاویه‌زرند- کلاسهای شبانه تعلیمات اساسی ازاول مهرماه در دبستانهای زاویه- مامونیه- آسیابك «بخش زرند» دائرشدوهم اکنون عده ای ازنوآموزان درآن کلاسها مشغول تحصیل هستند.

کردکوی- چندروز قبل ۵۹ قلم داروی ارسالی سهمیه ۶ ماهه اول ۱۳۳۶ رسید درصورتیکه سهمیه ۶ ماهه دوم سال ۱۳۳۵ این بخش تاکنون ازطرف وزارت بهداری ارسال نشده است!

شهمیرزاد- آقایان دکترافلاطونی- علی جهان بگلو- محمدفلك حزبی عباسی- محمدهادی مومنی بعضویت هیئت رئیسه انجمن شهرانتخاب شدند

بهشهر- آقای نوائی رئیس فدراسیون ومسئول امورورزش کارخانه بمنظور تاسیس کلاس کشتی یك تشك کشتی تهیه نموده است و درامور ورزش فعالیت زیادی مبذول میدارد.

بندر بوشهر- مهندسین هلندی شرکت (مندیکو) بمنظور مطالعه در قسمتهای مختلف بندرسازی واردشدند.

زابل- چندروزقبل آقای رضاقزوینی پور که بسرپرستی سازمان وصول علفچر سیستان منصوب شده بودبزابل وارد و دراداره کشاورزی مشغول کارشد.

فومنات- آقای مهندس نظمی رئیس دفع آفات استان یکم جهت رسیدگی بامورادارہ دفع آفات واردفومنات شد.

یزد- چندروزقبل بانوخورشید جمشیدی پرستار بیمارستان کارگران براثرسکته قلبی درگذشت.

اراك- چندروزقبل آقای فلسفی واعظ مشهورباراك واردشدوپس ازیك شب توقف بتوبسرکان عزیمت کرد.

گمیشان- سرانجام پس ازمدتها انتظارراه خواجه نفس به گمیشان در دست تعمیر قرارگرفت وامیدمیرود که تاچندروز دیگر جاده مزبور برای رفت وآمد وسائط نقلیه آماده شود.

سرپرست اداره انحصارات وگمرکات استان دهم گفت

سهمیه قندوشکر اهالی طبق یك برنامه منظم مرتبا توزیع میشود

بازارسیاه تنباکو بکلی از بین رفت

اداره غله هرمقدار گندم وجو که باو عرضه شود فوری خریداری وبهای آن رامیپردازد

چندروزقبل آقای غفاری سرپرست اداره گمرکات وانحصارات استان دهم درخصوص اقدامات اخیر آن اداره بخبر نگارما دراصفهان اظهارداشته است براثر مساعی کارمندان اداره گمرکات وانحصارات توزیع قندوشکر برطبق یك برنامه منظم ازاول هرماه آغازوبتدریج پایان میپذیرد واهالی ازسهمیه اختصاصی خود درتمام استان استفاده می کنند.

درقسمت دخانیات نیزبراثر مساعی مامورین وتوزیع صحیح این کالا، بازارسیاه تنباکو که ازچندی پیش بوجودآمده وباعث افزایش قیمت وناراحتی عمومی شده بود بکلی از بین رفته ودرحال حاضر تنباکو بمقدارزیاد در دسترس عموم گذاشته شده است.

اداره گمرکات وانحصارات درنتیجه اجرای برنامه فوق درپنج ماهه اول سال جاری مبلغ ۱۰،۵۷۰،۶۲۴ ریال نسبت بماههای مشابه سال قبل اضافه درآمد داشته است.

آقای غفاری درخاتمه اظهارداشت که اداره غله همیشه آماده است که باشرائط سیارسهل وسریع غله عرضه کنندگان رابقیمت مناسبی بخردوبهای آن رابیدرنك بپردازد.

بازدید از پادگان

خبر نگارما ازمرزن آباد گزارش می دهد چندروزقبل تیمسارسرتیپ معتمد کردستانی فرمانده تیپ ۳ مرکزازتهران واردمرزن آبادشد وپس ازبازدیدپادگان نظامی مرزن آباد واظهارقدردانی از فعالیتهای آقای سرهنك دوم علی اصغر سپهر فرمانده پادگان بتهران مراجعت نمود.

اردوی قهرمانی دوچرخه سواری کشور در «کوه سنگی» تشکیل شد

خبر نگارما ازمشهد مینویسد: بطوریکه خوانندگان محترم استحضار دارندا خیرا باموافقت انجمن ملی تربیت بدنی خراسان اردوی دوچرخه سواری قهرمانی کشور باشرکت قهرمانان اعزامی شهرستانهای آبادان، اصفهان، مشهد، خرمشهر، بهشهر کرمانشاه ومرند درشهرستان مشهد تشکیل شده است.

محل اردو درعمارت زیبای «کوهسنگی» می باشد ودر همین جاازقهرمانان پذیرائی میشود.

در حال حاضر قهرمانان دوچرخه سواری برای شرکت درمسابقات قهرمانی کشوربتمرینات خویش ادامه میدهند.

در زیرپره های آسیاب

خبر نگارما از آمل گزارش میدهد: چندروزقبل هنگامیکه زنی بنام «آهو خانم» در کنارپره های یك آسیاب آبی، مشغول شستشوی کودك خویش بود ناگهان پره های آسیاب بحرکت آمدو بشدت اورامجروح نمود. عده ای از عابرین بلافاصله اورا ببیمارستان بردند ولی معالجات موثرواقع نشدودرگذشت

شیوع آبله

یك نفر براثراین بیماری فوت کرده وعده ای مبتلا شده اند

خبر نگارما ازگرگان مینویسد:

چندروزاست که بیماری آبله دربندرگزشایع شده وبسرعت دامنهٔ آن به دهات وشهرهای نزدیك کشیده میشود.

بقراراطلاع این بیماری مهلك تاکنون یك نفرراکشته واحتمال میرود که اگروضع بدینمنوال ادامه داشته باشدتلفات زیادی باهالی واردآورد. اهالی ازمقامات وزارت بهداری تقاضا دارند درارسال دارووسایروسائل لازم اقدام فوری بعمل آید.

رئیس جدید فرهنگ و انتظار مردم

خبر نگارما ازایلام مینویسد:

چندروز قبل آقای ناصر میر رئیس جدید فرهنگ ایلام واردومشغول کارشد.

اهالی اظهار امیدواری میکنند که ماورودانشان باختلافات دامنه داری که مدتهاست بین عده ای ازفرهنگیان بروز کرده خاتمه داده شود وهمچنین اهالی ازرئیس جدید فرهنگ انتظار دارند که درپیشرفت امور فرهنگی اقدامات موثری بعمل آورد.

اظهار قدردانی

خبر نگارما ازشیراز گزارش میدهد: اخیراً وزارت فرهنگ طی نامه ای از فرهنگیان فارس که برای کمك بزلزله زدگان شمال مبالغ قابل توجهی پرداخته اند اظهارقدردانی نموده است.

غرق شد

خبر نگارما ازساوه اطلاع میدهد.

چندروز قبل مشهدی رستم، ۳۰ ساله اهل زرند کارگر رامشوسهٔ ساوه هنگامیکه بقصد آب تنی وارد حوض عمیقی شده بودبراثرعدم آشنائی بفن شناغرق شد.

جنازه پس ازانجام تشریفات قانونی دفن گردید.

وزارت پست وتلگراف درپاسخ تقاضای مردم ساری میگوید:

بااین جهات انجام تقاضای شما عملی نیست

چندروزقبل بموجب گزارش خبر نگارساری باستحضارخوانندگان عزیز رسید که اهالی شهرستان ساری انتظاردارندچون شهرستان مزبورمرکزارتباطات عمده مازندران و گرگان میباشدبهتر است اداره پست وتلگراف این شهرستان مستقل گردد. اینك ازوزارت پست وتلگراف وتلفن مینویسند که چون مرکز اداره پست وتلگراف وتلفن استان دوم درنامل قراردارد واداره پست وتلگراف ساری هم ازنظرسازمانی تابع اداره مزبورشناخته میشودلذا استقلال اداره پست و تلگراف ساری بجهات فنی واداری غیرعملی است.

سهمیه نفت اهالی را بقیمت گزافی درسواحل عمان بفروش میرسانند

خبر نگارما ازجاسك گزارش میدهد بطوریکه درشهر شایع است چندست سهمیه نفت اهالی این بخش راباموتور لنج بسواحل عمان فرستاده ودرآنجابقیمت گزافی بفروش میرسانند

حتی چندروزقبل عده ای ازمامورین گروهان ژاندارمری جاسك که از جریان امر اطلاع حاصل کرده بودند جلو یك لنج حامل نفت را که بسواحل عمان حرکت میکرد گرفتند ولی بعد باوساطت عده ای موضوع منتفی شد..؟

اهالی تقاضادارند ترتیبی داده شود که سهمیه نفت بندرجاسك درخودشهر بمصرف احتیاجات مردم برسد

بمناسبت پایان فصل شنا

یك مسابقه تشویقی شنا انجام شد

خبر نگارما ازاصفهان می نویسد: چند روز قبل بمناسبت پایان فصل شنا یك مسابقه تشویقی شنا ازطرف اداره فرهنگ استان دراستخر شنای بهلوی انجام شد.

دراین مسابقه تیمسارجهانبگلو فرمانده تیپ اصفهان وعده ای ازرؤسای فرهنگی حضورداشتند در پایان مسابقه جوائز نفرات اول ودوم وسوم که ازطرف اداره تربیت بدنی تهیه شده بود بوسیلهٔ تیمسار فرمانده تیپ بقهرمانان اهداء گردید.

درعکس کنار آقای رضاجلیلی قهرمان اول ودونفردیگر ازشناگران ماهر اصفهان که دراین مسابقه رتبه دوم وسوم را حائز شده اند دیده میشوند.

حمله سك هار

سك هاری خیابانهای شهر راقرق کرده بود

چندروزقبل هنگامیکه اهالی گرگان ازخیابان رمیکردند سگی رامشاهده کردند که دیوانه وار طرف میدودومردم حمله میکند.

مردم بادیدن این منظره پا بفرار گذاشتند تا وردحمله سك مزبور که هارینظر میرسید واقع نشوند ولی دراین [illegible] سك هارمکی ازعابرین راشام «بروبز» موردحمله قرارداد وپس ازگزیدن پای اومگوشه ای فرارکرد مجروح بلافاصله به بیمارستان منتقل گردید تاتحت معالجه قرارگیردولی بعلت نبودن سرم ضدهاری بمرکز انتقال داده شد.

سك هارهنوزفراری بوده ومامورین برای کشتن اودرفعالیت هستند

---

۹۳ — بر بادرفته

ولی اوخودش حاضر نبود که بامید این حرفها دلخوش باشد. اوازآن آدمهائی نبود که تمام روز در گوشه ای بنشیند وببیندچه موقع این درهای بسته بازخواهدشد. انتظار معجزه کاری است بیهوده. اسکارلت از آنهائی بود که خودرا بآب وآتش میزد. ازجایش برمیخاست بطرف زندگی حمله میبرد پدرش صورت پسرك فقیر مهاجری آغاز زندگی کرده وجریب های زمین پرقیمت تارا رابرای خود بدست آورده بود. هر کاری او کرده بود دخترش هم می توانست بکند. اونظیر این مردم نبود که همه چیز خودرا بر سر آرمانی قمار کرده و حالا که باخته بود دلخوش بود از اینکه این شهامت را داشته بود که در راه ایمان مقدسی که می ارزید قربانی داده باشد. این شجاعت خود را از گذشته می گرفتند ولی اسکارلت از آینده می جست.

دراین زندگی کنونی، آینده اش فرانك کندی بود. حداقل اینکه اومغازه ای داشت وپولی فراهم کرده بود - واگرمی توانست بااوازدواج کند ومران نقدینهٔ پول دست باندقادرمیشد تارا رااز انهدام حتمی که درپیش داشت نجات دهد ولو برای یك سال باشد. بعد ازآن خدا بزرك بود. فرانك کارگاهی برای چوب بری بهامی کرد و بااین احتیاج سرسام انگیزی که مردم شهر بالوار وچوب داشتند، بزودی ثروتمند میشدند.

دراین هنگام بود که ازاعماق حافظه اش، سخنانی که رت بوتلر درآغاز جنگ دربارهٔ اندوختن مال باوگفته بود بادش آمد آن موقع زحمت درك آن کلمات، مطالب را بخود نمی داد ولی حالا حقیقت آن بطور وضوح برابرش جلوه گری کردند ومتحیر بود که جوانی وباحماقت صرف باعث میشد که بآنها اهمیتی ندهد. باومیگفت:

- دروبرائی وانهدام تمدنی همانقدرمی توان پول بدست آورد که تمدنی را از نو بنا کرد!

باخود گفت «این همان وبرائی است که اوپیش بینی کرده بود ودرست هم کرده بود. اگر همین امروز کسی جرأت داشته باشد وبتواند، ثروت عظیمی می تواند بدست بیاورد»

چشمش بفرانك افتاد که مالیوانی ازشراب توت جنگلی بهمراهی قطعه کیکی که درشقابی گذاشته بود بطرف اومی آمد لبخندی اجباری بطرفش زد. بذهنش خطورنکرد که قبل از پاره کردن رشته افکار خوداز خویشتن بپرسد که آیا تاراچنان ارزشی راداشت که باچنین مردی ازدواج کندوخودرا در اختیار او گذارد؟

لیوان شراب رابدست گرفت وبه لب نزدیك کرد، درعین حال تبسمی کرد تابهتردل فرانك را بدست بیاورد.

درهمان حال اطمینان داشت که گونه های اوازاکثر آن زنان ودخترانی که میر قصیدند خوشترنگتر بود. کمی خودرا کنار کشید ودامنش را جمع کرد تاوی بهلویش نشیند. آنوقت دستمال حریرش را که آغشته با ادکلن بود چندبارپنهانی تکان داد تابوی عطرش بمشام اوبرسد. ازاینکه اودکلنی بخودزده بود

مقالات و گزارشهای خارجی

بررسی جراید جهان

سقوط دولت فرانسه

☆ روزنامهٔ فیگارد دربارهٔ استعفای مونوری مینویسد :

حالا که مجلس بدولت رأی عدم اعتماد داد نه از قوانین سازمانی الجزایر چیزی باقی ماند و نه ملت فرانسه دولت دارد این بیلان دهشتناك روز گذشته است که باید آنرا بحساب بدهکار مجلس فرانسه گذاشت .

☆ روزنامهٔ «اورور» مینویسد:

اکنون هنگام فعالیت احزاب ملی است تا در الجزایر و در تمام موارد مورد علاقهٔ ملت فرانسه یك سیاست روشن وجدی برای اتحاد ملی وتعدیل اوضاع ونقوت دولت اتخاذ نمایند و دولتی مقتدر بوجود آورند.

☆ «پاریزین لیبره» مینویسد:

این بار برای اینکه بحران دولت منفع ملت فرانسه پایان یابد باید منجر به اصلاحات اساسی درسراسر کشور ودر کلیهٔ سازمانها گردد و اوضاع و آداب سیاسی فعلی که باعث بروی کار آمدن این دولتهای نالایق وموقتی میگردد بکلی از میان برود رهبران سیاسی ما میل دارند این سیستم سیاسی در فرانسه ادامه یابد تا منافع شخصی آنها محفوظ بماند وحال آنکه باید منافع عمومی ملت فرانسه مورد نظر رجال سیاسی ما باشد .

☆ «فران تیرور» مینویسد :

درجریان اخذ رای دشب نمایندگان بیشتر منظورشان سقوط دولت بود نه رد لایحهٔ قوانین سازمانی الجزایر اکنون معلوم نیست چه کسی برای تشکیل دولت دعوت خواهد شد قاعدتا باید ژاك سوستل که باعث سقوط کابینه شد برای تشکیل دولت جدید بکار دعوت شود ولی ژاك سوستل حتی یکنفر طرفدار ندارد بنابراین باید انتظار داشت که روزها و بلکه هفته، بحران فعلی ادامه یابد و در این مدت سرنوشت الجزایر ورژیم حکومت فرانسه در خطر است.

مراسم مسابقات اسبدوانی بهار سال ۳۶

درچهارجمعه (۱۲ و ۱۹ و ۲۶ مهر وسوم آبان ماه) باضمام مسابقات چوگان درساعت ۱۴ ونیم در اسپرس جلالیه انجام خواهد شد غفلت نفرمائید ضمن استفاده از تفریح باشرکت در شرطبندی شانس خود را نیز بیازمائید.

آ ـ ۲۰۶۰۶ — ۱ـ۴

آگهی بکارگران شرکت واحد اتوبوسرانی

بدینوسیله باطلاع کلیه کارگران شرکت واحد اتوبوس رانی تهران وحومه میرساند که از اول تیرماه ۱۳۳۶ نزد سازمان بیمه‌های اجتماعی کارگران بیمه شده تلقی گردیده وپس از گذشتن صدروز از تاریخ مزبور ۱۱ مهرماه جاری بیمه شدگان میتوانند با ارائه کارت بیمه با معرفی نامه از طرف شرکت برای معالجه خود یا افراد خانواده بلافصل خود سازمان مراجعه نمایند.

سازمان بیمه‌های اجتماعی کارگران ـ شعبه تهران

آ ـ ۲۰۶۴۰

مغازه پیرایش انواع سرویسهای غذا خوری از بهترین چینیهای آلمانی وعالیترین نوع کاردوچنگال رابارنك وطرحهای متنوع و جالب تهیه ودر اختیار خانواده‌های خوش ذوق و باسلیقه میگذارد .

از تماشای سرویسهای دیدنی مغازه پیرایش غفلت نفرمائید.

مغازه پیرایش ـ لاله‌زار

آ ـ ۲۰۵۶۰

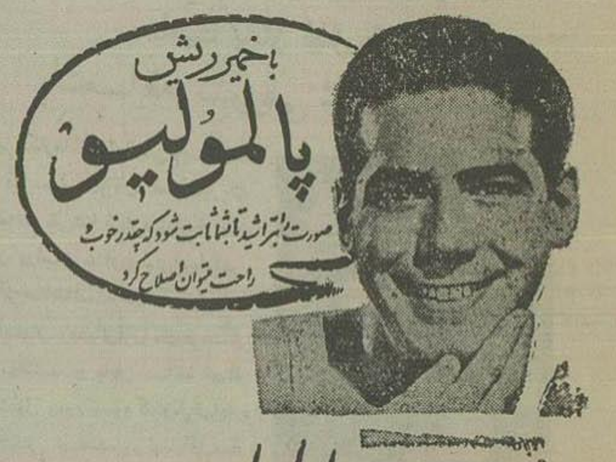

ریش تراشی روزانه خود را با خمیر ریش **پالمولیو** بصورت مرطوب در آورید .

خمیر ریش **پالمولیو** دو نوع است با کف یا بدون کف هر دو را امتحان کنید و هر کدام را ترجیح میدهید انتخاب نمائید برای سریعتر و راحت ترین صورت تراشی از دستورات ساده زیر پیروی نمائید

۱ـ صورت خود را با آب و صابون شسته و تمیز نمائید

۲ـ خمیر پالمولیو با کف یا بدون کف را بصورت خود بمالید

۳ـ بعد تیغ اصلاح صورت خود بپردازید

هر روز صورت خود را با خمیر ریش **پالمولیو** بتراشید

خمیر ریشی که مردان کامیاب صورت خود را با آن اصلاح مینمایند

آ ـ ۲۰۵۵۰

از حسین فاضل خبرنگار ما در پاریس

آیا دوگل نخست وزیر آینده است؟

دوگل میخواهد مافوق احزاب قرار گیرد ورژیمی از نوع آمریکا بوجود آورد

ژنرال دوگل بابرسمیت شناختن ملت الجزایر موافق است

پاریس ـ از یکسال پیش تا کنون شکست‌های متوالی ومختلفی در زمینه سیاست داخلی وخارجی نصیب فرانسه گردیده است. از نظر بین المللی مسئله سوئز ومخصوص الجزایر تا اندازهٔ زیادی جبهه فرانسه که سرزمین آزادی وبرابری شناخته شده بود لطمه زد. مشکلات سیاست داخلی نیز روز بروز زیاد تر میشود. از چندماه پیش کارگران وکارمندان ادارات وکارخانه های مختلف برای ازدیاد دستمزد وحقوق خود اقدام باعتصاب میکردند وهنوز نیز این اعتصابات ادامه دارد.

کشاورزان از سیاست اقتصادی دولت درمسائل کشاورزی ناراضی هستند وارزش داخلی وخارجی فرانك فرانسه تنزل قابل توجهی کرده است. قیمتها بمیزان زیادی بالا رفته است هزینه مخارج ادامه عملیات نظامی در الجزایر باعث از بین رفتن تعادل بودجه کشور شده است هنگامی که چندماه پیش دولت «گی مولهٔ» از کار بر کنار شد ودولت فعلی بروی کار آمد گفته میشد که کابینه جدید را بیشتر باید درحکم یك کابینه محلل بشمار آورده . صاحب نظران سیاسی میگفتند که امکان روی کار آمدن یك حکومت قوی ومؤثر از هر جهت وجود دارد. این سخن از حقیقت دور نیست زیرا مشکل درجه اول امروز فرانسه مسئله الجزایر است.

برای این مسئله دو راه حل اساسی وجود دارد الجزایر را باید بدست الجزایری ها سپرد یا اینکه دولت فرانسه باسر کوبی انقلابیون باید کماکان الجزایر را در شمار مستعمرات خود نگه دارد. برای عملی کردن هر کدام از این راه حل ها احتیاج بیك نخست وزیر قوی وباشخصیت است .

همه به دوگل فکر میکنند

«ژنرال دوگل» قهرمان آزادی فرانسه یگانه کسی است که از هر جهت دارای شرایط لازم برای بدست گرفتن حکومت میباشد .

وی که از چندسال پیش از عرصه سیاست کنار رفته است اکنون فعالیت خود را دوباره شروع نموده. دفتر کار کوچك او که در نزدیکی عمارت مجلس فرانسه قرار دارد در هفته های اخیر محل فعالیت هاورفت وآمدهای سیاری بوده است . سیاستمداران، کارمندان دولت . نویسندگان، سفرای، خارجی روزنامه نگاران بدیدار «دوگل» میروند تا باعقاید وی درباره مسئله الجزایر ومسائل بین المللی آشنا شوند.

سه سال پیش درمورد مسئله هند وچین فرانسه با مشکلی مانند مسئله الجزایر امروز روبرو بود. آنروز هامندس فرانس را قادر بحل مشکلات فرانسه میدانستند امروز همان کسانیکه سه سال پیش از مندس فرانس حمایت می کردند به طرفداری از ژنرال «دوگل» برخاسته‌اند بطوریکه از مقالات روزنامه‌ها بر میآید دوگل عقاید وطرح های بسیار جالبی چه از نظر مسئله الجزایر وچه از نظر مسائل بین المللی دارد. وی بابیشتر کسانیکه بملاقاتش میروند در باره نظریات خود صحبت کرده است.

رئیس سابق حکومت موقت فرانسه با شناسائی «ملت الجزایر» کاملا موافق است بعقیده او باید کشور الجزایر وجود کشورهای مشترك المنافع فرانسه در آید. از نظر سیاست بین المللی ژنرال دوگل موافق باایجاد «اروپای مستقل» است

بقیه از صفحه نهم

آهنگهای نشاط بخش برنامه تهران رادیو تهران منحصرا بوسیله صفحات پولیدور و کورال پخش میگردد

پولیدور و کورال ساخت کارخانه معظم دچ گراماوفون گزلشافت آلمان

آخرین صفحات هایفیدلیتی ۴۵ دورتك صفحه‌ای را با ۱۰۰ ریال خریداری فرمائید

نماینده انحصاری زیمنس ایران ـ خیابان سعدی

مراکز پخش ـ بازرگانی داریوش نمسه‌چی خیابان نادری

مغازهٔ تهوون اول خیابان منوچهری

آ ـ ۲۰۵۵۸ — ـ۱ـ

آگهی مناقصه خرید پرده کرکره‌ای

بانك ملی ایران دوحدود ۲۰۰ متر پرده کرکره‌ای از جنس آلیمنیوم طبق نمونه جهت ساختمان شعبه سعدی از طریق مناقصه کتبی خریداری مینماید. داوطلبان شرکت در این مناقصه میتوانند بامراجعه باداره ساختمان این بانك واقع در خیابان سعدی ـ اول کوچه ممتاز و دریافت برك شرایط مناقصه وملاحظه نمونه پیشنهاد خود را دریاکت سربسته ولاك ومهر شده تا آخر وقت اداری روز ۱۷ر۷ر۱۳۳۶ بدفتر اداره ساختمان تسلیم دارند.

پیشنهاددهندگان بایستی قبلا مبلغ ۵٫۰۰۰ ریال بعنوان سپرده بحساب شماره ۱۰۰۰۸ نزد شعبه فردوسی تودیع نموده وقبض رسید آنرا بپوست پیشنهاد خود نمایند ـ پیشنهادهای رسیده درساعت ۱۰ صبح روز ۱۸ر۷ر۱۳۳۶ درمحل اداره ساختمان بازوقرائت خواهد شد حضور پیشنهاددهندگان درجلسه مناقصه آزاد و بانك دررد وقبول یك یا کلیه پیشنهادها مختار است

آ ـ ۲۰۴۸۲ — ۲ـ۲ — **بانك ملی ایران**

آگهی مناقصه خرید قفسه فلزی

حسابداری عملیات مخصوص اداره کل هنرهای زیبا خرید دوازده عدد قفسه فلزی کف تخته‌ای طبق نقشه موجود در حسابداری را بمناقصه میگذارد شرکت کنندگان میتوانند بامراجعه بحسابداری وملاحظه نقشه پیشنهادات خود را در پاکت سربسته ضمیمه مبلغ ۲۵۰۰ ریال وجه نقد منتهی تا آخر وقت اداری ۱۳ مهر ۳۶ بدفتر حسابداری تسلیم ورسید دریافت دارند.

پیشنهادات روز یکشنبه ۱۴ مهر ساعت ۹ صبح باحضور شرکت کنندگان باز وخوانده خواهد شد به پیشنهادات فاقد سپرده ترتیب اثر داده نخواهد شد اداره در رد و قبول یك یا کلیه پیشنهادات مختار است.

حسابدرای حساب عملیات مخصوص

آ ـ ۲۰۳۳۷ — ۲ـ۲

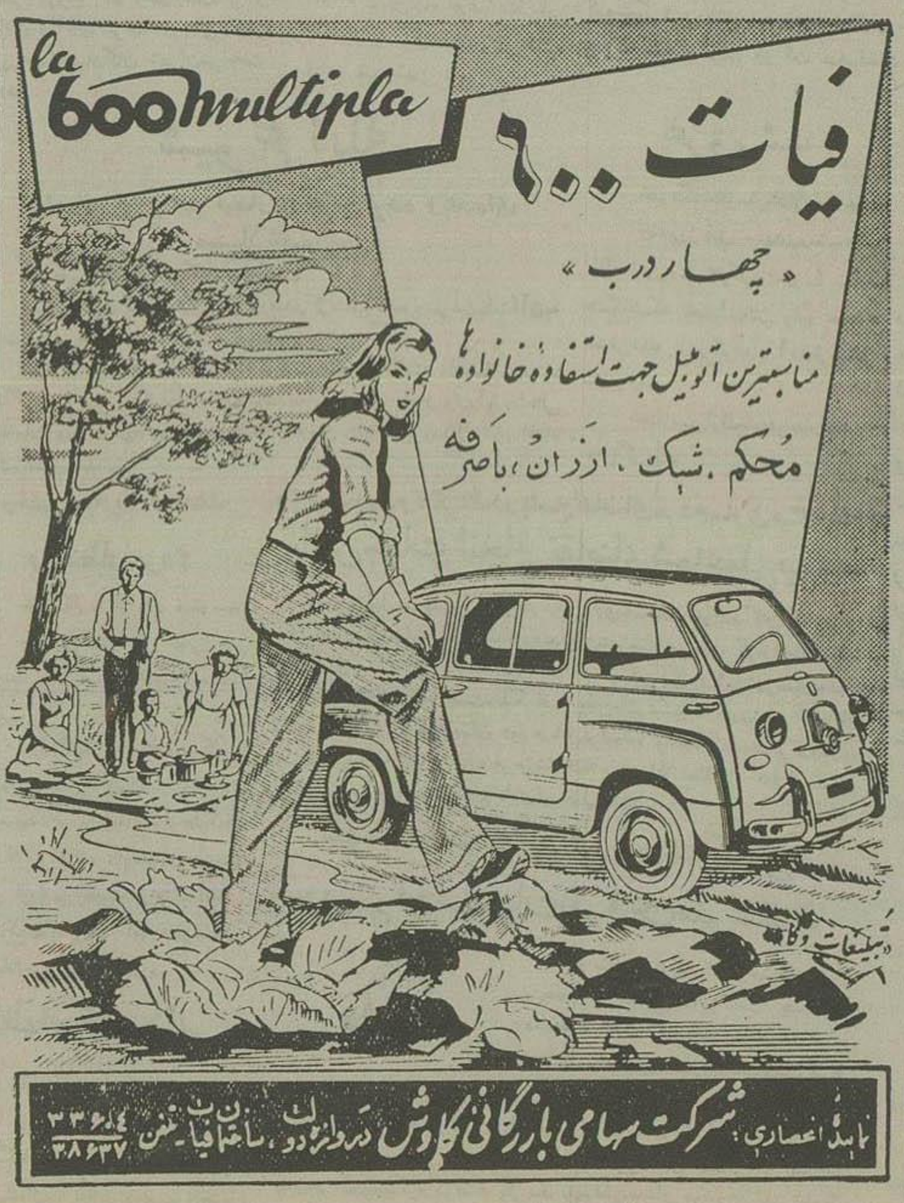

آ ـ ۲۰۶۰۰ ـ۱

از: لوموند — بقلم: قیلیپ بن

خروشف برای دنیای غرب حریف خطرناك...

درروزهای بعد از تصفیه «گروه ضد حزبی» جرایدغربی توجه خود را بدو چیز معطوف داشتند

سرنوشت توطئه کنندگان ضد حزبی.

قیافه جدید سیاست خارجی شوروی و سخت شدن آن.

حملات خروشف که مالنکف را متهم بدخالت در جریان وقایع لنینگرادمی کرد (درجریان این وقایع ششصد کمونیست اعدام وتبعید شده بودند) وبعد مقاله «مجله کمونیست» که نوشته بود مالنکف سابه بر باو آلت دست او بود این شبهه را ایجاد میکرد که ممکن است یکی از آن محاکمات کذائی شوروی شروع شود ومالنکف ودوستانش محکوم گردند.

ولی اطلاعاتی که بدست آمده مسلم ساخت که چنین محاکماتی اقلا در حال حاضر شروع نخواهد شد ومالنکف ومولوتف و کاگانوویچ تسلیم دادگاه نخواهند گردید ودبیر کل حزب کمونیست مانند استالین خیال ندارد مخالفین خود را اعدام کند .

زیرا خروشف خود فجایع دوره استالین رافاش ساخت و بنابراین نمیتواند شخصا مرتکب همان فجایع گردد

دراین صورت خودش را محکوم کرده و تمام حزب کمونیست را وادار بمخالفت با خود خواهد کرد

درخواست کارمندان

بدون تردید کارمندان خوبی در شوروی ازمزایای مخصوصی برخوردارند ولی در عین حال وظایف شاقی بعهده آنها محول است که با کم بود وسایل باستی بنحو احسن انجام دهند بدین جهت کارمندان میخواهند اقلا یك اطمینان قطعی حاصل کنند که اگر دقیقاً و بدون اهمال دستورهای واصله را اجرا کرده و وظایف محوله باصمیمیت عمل کردند درمقابل بدون جهت متهم نشده ومورد تعقیب قرار نگیرند و زندگی خود وخانواده ایشان بمخاطره نیفتد .

درهوران حکومت استالین هیچیك از کارمندان ومامورین دولتی و حزبی از آینده خود وخانواده خویش اطمینان خاطر نداشتند وهمه در بیم بسر میبردند

اکنون که اوضاع تغییر کرده میلیونها کارمندان حزب بودولت بازگشت برژیم استالین مخالف بوده وسعی میکنند بار دیگر این کابوس دهشتناك تکرار نگردد. اینها میل دارند زندگی آرام داشته و موقعیتشان تثبیت گردد. بنابراین دبیر کلی مانند خروشچف که پس از طرد مخالفین خود خدمات گذشته آنها را به مورد توجه قرار داده وبجای آنکه ایشانرا اعدام کند مشاغلی بآنها ارجاع مینماید که اقلا از نظر مادی زندگی آنها کاملا تأمین گردد مسلما جای خود را در قلوب کارمندان حزبی ودولتی باز خواهد کرد

وبرعکس اگر این دبیر کل بخواهد از اعمال استالین تقلید کند دشمنی میلیونها کارمند را سبب بخود جلب کرده است ودستگاه اداری وحزب علیه او شروع بفعالیت خواهد کرد .

پس دلیل حملات متوالی خروشف به «گروه ضد حزبی» بطور عموم و مالنکف مخصوصا چیست؟

بدون تردید دلیل اول اینست که هنوز خروشف در داخل حزب عده‌ای مخالف مقتدر دارد که همچنان به فعالیت خود علیه وی ادامه میدهند.

دلیل دوم اینست که باتمام این اوضاع واحوال پس از مرگ استالین تنها زمامدار شوروی که در میان ملت محبوبیت داشت وارد مالنکف است.

زیرا پس از فوت استالین وروی کار آمدن مالنکف حکومت ترور و قدرت پلیس سیاسی از بین رفت وملت شوروی توانست برای اولین بار پس از سالها نفس راحتی بکشد از طرف دیگر چون محصول سال ۱۹۵۳ بسیار خوب بود سال ۱۹۵۴ را روسها سال فراوانی ونعمت می‌دانند وحال آن که پس از خلع مالنکف اتفاقا محصول سال ۱۹۵۴ کاهش فراوان یافت ودر سال ۱۹۵۵ وضع عمومی رضا بخش نبود ..

با این وصف نباید تصور کرد که خروشف بطور کلی حکومت ترور را در شوروی ریشه کن کرده است ودیگر تصفیه واعدامهای دسته جمعی در شوروی دیده نخواهد شد.

زیرا علت تصفیه‌های دامنه دار و اعدامهای دسته جمعی دوران حکومت استالین سستگی باخلاق وطرز فکر و روش سیاسی زمامدار مستبد شوروی نداشت.

بلکه این امر یك سابقهٔ طولانی تاریخی دارد. طرز فکر وعمل مزبور از دوران تزارهای روس در روسیه رواج داشت

منتها در دوره استالین شدت بیشتری یافت واکنون با مرگ استالین طرز فکر زمامداران وملت شوروی نمیتواند تغییر کند وبدون تردید اگر بحران جدیدی در شوروی پیدا شود زمامداران همان روش سابق را بکار خواهند برد و درصورت لزوم دست بکشتار های دسته جمعی خواهند زد تا مخالفین خود را بریشه کن کنند.

مثلا کاملا منطقی است که اگر اصلاحات اقتصادی خروشف با عدم موفقیت مواجه گردد، دبیر کل حزب کمونیست باردیگر پلیس مخفی سیاسی را بکمك طلبد تشکیلات وسیع آنرا تجدید کند ودر ضمن برای مرعوب ساختن مخالفین در وهله اول رهبران ایشان یعنی مالنکف ومولوتف ورفقای دیگر شان را اعدام نماید

سیاست خارجی شوروی

موضوع دوم که مورد توجه محافل غربی است اینست که خروشف چگونه پس از متهم ساختن مالنکف ومولوتف ودیگر از مخالفت با سیاست همزیستی مسالمت آمیز وبهبود در روابط بین المللی بجای اینکه دست دوستی بطرف کشورهای غربی دراز کند ودر مورد خلع سلاح با آنها کنار بیاید تبلیغات ضد غربی خاتمه دهد برعکس در تمام موارد قیافهٔ خشن وخشکی بسیاست خارجی شوروی داد :

زوربن در لندن باوجود آنکه کشورهای غربی قسمتی از پیشنهادهای شوروی را پذیرفته بودند کلیه پیشنهادهای دول غربی را رد کرد .

شوروی در اطراف مسافرت یك هیئت اقتصادی سوریه چنان سر وصدائی براه انداخت که حقیقتاً وضع بحرانی عجیبی در خاورمیانه بوجود آورد .

مسکو تبلیغات پرجنجالی علیه امپریالیستهای فرانسه را در الجزایر و انگلیس در یمن و عمان براه انداخت ودر تمام نقاط دنیا سرمایه‌داران آمریکائی حمله کرد .

برای فهم اقدامات خروشف در این مورد باید بعقب برگشت مطالعه‌ای در سیاست خارجی استالین کرد:

هر بار که استالین عده‌ای از مخالفین خود را از بین میبرد مدتی بدون کم وزیاد همان سیاست وروشی را که مخالفین پیشنهاد کرده بودند بکار میبرد .

مثلا پس از طرد «تروتسکی» استالین سیاست داخلی اورا اجرا کرد و مزارع اشتراکی و کولخوزها را بوجود آورد. پس از اعدام بوخارین سیاست اورا در مورد کشاورزان تعقیب کرد و آزادی عمل بیشتری بآنها داد وحتی اجازه داد بکشاورزان قطعات کوچك زمین واگذار گردد که محصول آن متعلق بشخص آنها باشد .

پس از اعدام مارشال توخاچفسکی که

بقیه در صفحه نهم

خیلی سرفراز بود برای اینکه کمترزنی در آن محفل پولی جهت خرید آن داده بود وفرانك این موضوع را میفهمید .همین لبخندها وبوی دلاویز اسکارلت بود که سرانجام باوجرانی داد ودریك لحظه مناسب که از خود بیخود شده بود آهسته در گوشش گفت که «تو امشب با این رنك و درست مثل گل سرخ دلربا شده‌ای ! »

ای کاش این مرد اینقدر خجول وکمرو نبود ! اورا درست بیك خرگوش پیرقهوه ای رنگی تشبیه میکرد !

دلش میخواست این مرد آن ظرافت وشوالیه گری پسر هامارلتون وباکستاخی وبی پروائی رت بوتلر را میداشت : ولی اگر این صفات را دارا بود قطعا اینقدر شعورش میرسید که دلیل رضامت اورا باین دلبر بها از پشت چشمان زیبا وچشمك زدن او بفهمد مثل این بود که این مرد اصلا از زن معاشرت نکرده بود وکمترین اطلاع از روحیه آنها نداشت این بی اطلاعی از یکطرف منفع اسکارلت بود ولی از طرف دیگر احترامش را در نظر او زیاد نمیکرد

فصل سی وششم

اسکارلت دو هفته بعد، پس از آنکه طوفانی از اظهار عشق ودلباختگی از طرف فرانك بر سرش بارید و خودش سر انجام باشرمساری اعتراف کرد که بیش از این قادر نیست در برابر تب وتاب محبت او پایداری کند بافرانك ازدواج کرد .

فرانك دیگر نمیدانست که در طول مدت این دو هفته، چه بسا شبها که اسکارلت از عصبانیت خواش نمیبرد ودر اطاقش راه میرفت ودندان بهم میسائید که چرا این مرد اینقدر بی حال و کند ودر احساساتی میشود وتمام مدت دعا میکرد که مآلا نامه‌ای از سولن برسد ونقشه‌هایش را نقش بر آب کند .

مدام خدا را شکر میکرد که مبادا خواهرش در نامه نویسی تنبل بود، از دریافت نامه خوشش می آمد ولی حال جواب نوشتن نداشت معهذا خطر وجود داشت طی آن ساعات طولانی و کند گذری که شال مادرش را شانه می انداخت ودر محیط سرد اطاق قدم میزد این فکر را میکرد که همه چیز امکان دارد وچه بسا سولن از دیر رسیدن نامهٔ فرانك نگران شود ومطالبی برای او بنویسد. فرانك نمیدانست که او در این اواخر یادداشتی کوتاه از ویل در یافت داشته بود که نوشته بود «جوفاس و بلکرسون چند روز پیش مجددا باینجا آمد ووقتی دید شما رفته‌اید، باران فحش وناسزا را بهمه دادنا بجائی که من واشلی با کتك اورا از آنجا بیرون راندیم!»

این یادداشت ویل فارا حتش را بیشتر دامن زد واین حقیقت را بیشتر در نظرش مسجل ساخت که وقت کوتاه، وفرصت باسرعت میگذرد .

کوتهزمانی بعد میباستی مجددا مالیات تازه بپردازد باخواندن این سطور ناامیدی وتگرانی مثل دشنه برنده‌ای بقلبش نزدیك شد. میدید زمان باشتاب برق آسائی میگذرد واگر قدرت داشت شیشه زمان را

ترجمه: دکتر ناصرالدین خطیر

... تری از استالین است

طرفدار نزدیکی با آلمان بود مذاکرات بین مولوتف و فون ریبنتروپ وزیر خارجهٔ آلمان هیتلری شروع گردید و بعد شوروی با آلمان پیمان عدم تجاوز منعقد نمود.

اکنون خروشف نیز تصور میکند باید همان روش و تاکتیک استالین را در این مورد بکار برد و پس از طرد مخالفین خود سیاستی که مورد نظر آنها بوده است در پیش گیرد.

مخالفین خروشف را متهم کرده بودند که با سیاست ضد استالین خود و نزدیک شدن با کشورهای کاپیتالیست وحدت بلوک سوسیالیست را متزلزل ساخته و از نفوذ کمونیسم در جهان کاسته است و ایمان پیروزی نهائی کمونیسم را در جهان سست کرده است.

اکنون خروشف خود را ملزم میداند که پس از تصفیه مولوتف و مالینکف و شپیلف و کاگانویچ ثابت کند که او نیز قادر است در مقابل دنیای کاپیتالیست با شدت و خشونت استادگی کند و طرفدار وحدت بلوک کمونیست و رهبری در این بلوک میباشد.

تا کجا توافق امکان پذیر است؟

با شناسائیکه از طرز رفتار و اخلاق و روش سیاسی خروشف پیدا کرده بیم حالا باید دید دنیای غرب میتواند با رهبر جدید دنیای شرق توافقهائی حاصل کند یا نه و در ضمن چه روشی باید در مقابل خروشف که بدون تردید برای مدت مدیدی زمام امور کشور شوروی و سرنوشت کمونیسم بین المللی در دست او خواهد بود اتخاذ نماید.

خروشف اولین وظیفه خود را بالا بردن سطح زندگی توده مردم شوروی میداند و همین امر باعث خواهد شد که سعی کند ترتیبی بوجود آورد که اقلا تا مدتی با کشورهای غربی در صلح و صفا زندگی کند و در وهله اول برای این منظور تسلیحات را تقلیل خواهد داد در همین حال که خروشف که از میان ملت شوروی برخاسته است مانند تمام افراد شوروی یقین دارد که کشور های کاپیتالیست مقدمات یک تجاوز جدید را بکشور شوروی فراهم میآورند بهمین جهت تا آن کمیل دارد با غرب توافق حاصل کند نسبت بکشورهای غربی بدگمان است و از آنها احتراز میکند و چون محافظ متعصب و میهن پرست است در عین حال که آرزی داشتن وسایل زندگی و سطح زندگی کشورهای غربی را در شوروی دارد سعی میکند از هر اشکال دول غربی استفاده کرده و برای آنها مشکلات و ناملایمات جدیدی بوجود آورد و آنها را بزحمت و دردسر بیندازد.

بنا، این خروشف برای کشورهای غربی یک حریف خطرناک تر از استالین است.

هنوز محافظه کاری و احتیاط های استالین در باره سیاست خارجی شوروی از خاطره ها محو نشده است. استالین تمام مساعی خود را بکار میبرد که با کشورهای خارجی اختلافاتی ایجاد نگردد و بهمین جهت با ژاپن و آلمان که مخالفت مرامی با شوروی داشتند کنار آمد. در حالیکه خروشف برعکس پایبروی از احساسات خود ممکن است گاهی تصمیمات شدید و خطرناکی بگیرد و دست باقداماتی بزند که استالین هرگز جرأت اجرای آن را نداشت.

خاور میانه

روش سیاسی شوروی در خاورمیانه این مطلب را بخوبی باثبات میرساند و نشان میدهد که خروشف سیاست جسورانه ای را تعقیب میکند.

با این وصف اگر اوضاع خاورمیانه را با روشن بینی و حقیقت جوئی تجزیه و تحلیل کنیم متوجه خواهیم شد که شوروی در این منطقه نیز چندان درپی ماجراجوئی نیست و صورت باحقیقت تفاوت بسیار دارد.

باید گفت که موقعیت محکم و مناسبی که شوروی در مصر و سوریه بدست آورده است برای این کشور گران تمام شده. سلاحهائیکه شوروی برای این دو کشور فرستاده است دیگر بدردارتش شوروی نمیخورد و جزو ذخیره قرار گرفته بود. در مقابل این اسلحه شوروی پول و مواد اولیه دریافت داشته و یا در یافت خواهد داشت.

از طرف دیگر شوروی در این دو کشور آنطور مستقر نشده است که اگر مجبور بعقب نشینی گردد خسارت و ضرر غیر قابل جبرانی متوجه او گردد.

اگر تحول اوضاع خاورمیانه ایجاب کرد که شوروی دست از سوریه و مصر بکشد این امر نه از نظر مادی و نه از نظر پرستیژ شوروی لطمه بزرگی باین کشور وارد نخواهد آورد. ولی در مقابل شوروی با نفوذ در سوریه و مصر موفق شده است.

لطمه شدیدی بغرب و سیاست کشورهای غربی وارد آورد و اشکالات زیادی برای آنها در این منطقه حساس جهان ایجاد نماید.

البته نباید فراموش کرد که خود غرب در مورد خاورمیانه مقصر است و شاید علت عمده اشکالاتی که امروز برای آن در خاورمیانه بوجود آمده است سیاست ناپخته خود کشورهای غربی باشد.

با تمام این احوال کشورهای غربی بی میل نیستند که با خروشچف توافق حاصل کرده و یک دوره همزیستی مسالمت آمیز بوجود آید البته این همزیستی باید بتدریج روابط شرق و غرب را بهبود دهد و در وهله اول نمیتواند شامل تمام روابط شرق و غرب گردد.

متاسفانه این همزیستی ممکن است در هر موقع و بدون اطلاع قبلی از طرف یکی از دو بلوک نقض گردد.

خصوصا اگر برای یکی از دو طرف از این عمل نفعی متصور باشد و مثلا بلوک شوروی احساس کند از نظر نظامی و مادی بر بلوک غربی تفوق حاصل کرده است در این صورت شوروی بلا درنگ بفکر بسط کمونیسم بر سراسر جهان خواهد افتاد دوران تاریخ پر از شرح همزیستی مسالمت آمیز ملل مختلف است که بمحض آنکه خویشتن را قوی تشخیص داده اند همزیستی را بکنار گذارده و بهمسایگان خود حمله ور شده اند.

با این وصف تاریخ بار دیگر تکرار شده و باز ملل عالم قرار دادهای همزیستی مسالمت آمیز با یکدیگر بامضا میرسانند و منتظر فرصت مناسب نشسته اند تا قراردادها را بار دیگر نقض کنند.

با این حال اخلاق مخصوص و مشکل پسند خروشف و طبع حیله گر وی زود تسلیم احساسات خود میگردد با طبیعت ماجراجوی او دلایل کافی برای اینکه غرب شوروی نزدیک نشود و باوی توافق حاصل نکند نیست.

ناتمام

آیا دو گل نخست وزیر آینده است؟

بقیه از صفحه هشتم

برای ایجاد اروپای مستقل باید از همکاری و پشتیبانی لهستان و بعضی دیگر از کشور های شرقی استفاده کرد در این صورت فرانسه خواهد توانست در مقابل نفوذ آلمان مقاومت کند.

منظور دو گل حتی مانعی ندارد که در راه چنین هدفی با مسکو وارد مذاکره شد و در تمام قراردادهائی که فرانسه تا کنون با کشورهای دیگر بسته است تجدید نظر کرد. فرانسه ئیکه از بلوک کشورهای اتلانتیک و بلوک کشورهای شرقی مستقل باشد میتواند با کمک مستعمرات افریقائیش دوباره کشوری بزرگ و قوی گردد.

عقاید دو گل در میان عده زیادی از فرانسوی ها که چند سال پیش طرفدار یک نوع سیاست بیطرفی بودند با استقبال بسیار روبرو شده است حتی مهندس فرانس نیز در طرحهای خود تا این اندازه قدم را بجلو نگذاشته بود.

شرائط دو گل

در مقابل تمام این شایعات دو گل سکوت کرده است و تا کنون هیچگاه عقاید خود را علناً اظهار نداشته است.

از چند ماه پیش بسیاری از روزنامه ها در موقعیت های مختلف از او خواسته اند که عقاید خود را آشکارا بیان کند اما سکوت او همچنان ادامه دارد. علل این سکوت چیست؟ و در تحت چه شرائطی این شخصیت بزرگ، فرانسوی حاضر می شود حکومت را بدست بگیرد؟

دو گل میترسد که عقایدش را احزاب سیاسی مورد سوء استفاده قرار دهند و دو گل نمیخواهد زندانی هیچ جریان سیاسی شود و از این لحاظ قیدوبند و علامتی بروی او گذاشته شود.

چند ماه پیش یکی از رهبران جمعیت های دست راستی فرانسه که بدیدار او رفته بود پیشنهاد کرد که در تحت شرائطی افراد دست راست حاضرند از دو گل پشتیبانی کنند. ژنرال دو گل در جواب وی اظهار داشته بود که: «برای نجات فرانسه هیچ شرطی وجود ندارد»

طرفداران دو گل اظهار میدارند که رژیمی که مورد نظر ژنرال دو گل است چندان از رژیم پارلمانی جمهوری آمریکا دور نیست.

در آمریکا رئیس جمهور در عین حال وظائف نخست وزیر را هم به عهده دارد.

اکنون که کابینه فرانسه سقوط کرده است شایعات درباره روی کار آمدن دو گل قوت بیشتری گرفته است

تودیع

اینک که بمنظور مطالعه عازم کشور انگلستان میباشم از حضور خوشاوندان و دوستان گرامی که بعلت ضیق وقت موفق بملاقاتشان نشده ام بدینوسیله پوزش میخواهم.

دکتر محمد گوران

آ-۱۵۰۱۱

از نیویورک هرالد تریبون

نبرد قطعی در جنگ سرد

کلاسهای آزاد حسن خط

هنر های زیبای کشور سه کلاس به تعداد کلاسهای آزاد خوشنویسی در سال جاری اضافه نموده و از تاریخ اول الی آخر مهرماه در محل های زیر از داوطلبان نام نویسی میکند.

۱- هنرستان دختران هنر های زیبای کشور- خیابان خانقاه جنب کوچه صیر الملک (روزهای شنبه - دوشنبه - چهارشنبه)

۲- هنرستان پسران هنر های زیبای کشور - خیابان تخت جمشید خیابان رودسر (روزهای یکشنبه و ۳شنبه)

ساعت ثبت نام و همچنین ساعات تعلیم ٤ الی ٦ بعد از ظهر است و بانوان در دو محل مزبور کلاسهای جداگانه خواهند داشت.

هنرهای زیبای کشور

آ-۱۹۲٤۰ ۵ ۵

آگهی دانشکده ادبیات

کلاسهای مؤسسه زبانهای خارجی برای محصلین سال تحصیلی ۳۵-۳٦ از روز سه شنبه ۲ر۷ر۳٦ طبق برنامه سال قبل مفتوح خواهد بود.

مقتضی است محصلین مؤسسه بموجب برنامه در کلاس درس حضور بهم رسانند.

آ-۲۰۳۲٦ ۳-۳ دفتر دانشکده ادبیات

طبقه جدید (۱۵) میلوان جیلاس

فصل سوم - خصوصیات انقلاب

تنها اختلاف بین این طبقه و طبقات دیگر در آن بود که سبب تاخیری که در تحقق یافتن آرزوها و توهماتش روی میداد در فتار خشن تری در پیش میگرفت بهمین ترتیب قدرت آن از هر طبقه دیگری در تاریخ کاملتر و آرزوهای طبقاتی و توهماتش در مقایسه با طبقات قبلی از همه بزرگتر بود.

این طبقه جدید، یعنی بوروکراسی یا بعبارت دقیقتر بوروکراسی سیاسی همه مشخصات طبقات قبلی را بهمراه مشخصات تازه ای از آن خود دارد.

مبادی آن نیز مشخصاتی خاص خود دارد. اگرچه در اصل مانند سایر طبقات بوده است.

طبقات دیگر نیز ثروت و قدرت خود را از طرق انقلابی بدست آوردند هر نظم سیاسی، اجتماعی و غیر آن را که در راه خود دیدند منهدم ساختند ولی این طبقات تقریبا بی استثنا قدرت را پس از آن که تحولات تازه اقتصادی در جامعه کهن شکل می گرفت بدست میآوردند. در مورد طبقات جدید در سیستم کمونیست خلاف این اتفاق افتاد این طبقات بخاطر تکمیل یک نظم اقتصادی نوین بقدرت نرسیدند بلکه بمنظور تاسیس نظم خاص خود بروی کار آمد و در این راه قدرت خود را بر جامعه تحکیم کرد.

در اعصار اولیه بقدرت رسیدن یک طبقه، قسمتی از یک طبقه با حزب، آخرین حادثه ناشی تحول و تکامل آن بود. ولی در اتحاد شوروی خلاف این واقع شد. در آنجا طبقه جدید بطور مشخص پس از آنکه بقدرت رسید تشکیل یافت. از آنجا که طبقه در زندگی ملت ریشه نگرفته بود، استثمار آن پیش از آنکه واجد قدرت اقتصادی و مادی شود مسلط و تکامل پذیرفت. این طبقه از یک طبقه نظر ایدئالیستی بنفس خود در دنیا توجه میکرد، ولی باین سبب از امکانات عملی آن کاسته نمیشد.

طبقه جدید بزعم توهمات خود، تمایل عینی و واقعی نسبت بتحول صنعتی از خودشان مبداء و قدرت عملی آن از این تمایل ناشی میشد. وعدهٔ ایجاد یکدنیای ایدئال، ایمان را در صفوف طبقه جدید تقویت کرد و نفر یبهرادر دل توده ها کاشت، در عین حال تعهدات مادی عظیمی ایجاد کرد.

از آنجا که این طبقه جدید، بیش از نیل بقدرت بعنوان جزئی از زندگی اقتصادی و اجتماعی متشکل نشده بود، فقط میتوانست در تشکیلات خاصی بوجود آید.

انضباط مبتنی بر نظریات مشابه ایدئولوژیک و فلسفی افراد، مشخصه چنین تشکیلاتی بود. و برای غلبه بر ناتوانیهای خود احتیاج بوحدت عقاید و انضباط آهنین داشت.

طبقه جدید در یک حزب خاص از نوع حزب بلشویک ریشه گرفته بود لنین در این نظر محق بود که حزب او در تاریخ شرایط استثنائی است ولی البته تصور اینرا هم نمی کرد که منشا طبقه جدیدی خواهد شد.

اگر بخواهیم دقیق تر سخن بگوئیم، مبتکرین طبقه جدید بطور کلی در حزب بلشویک نبودند بلکه باید آنها را در آن قشر انقلابیون حرفه ای که حتی قبل از بقدرت رسیدن حزب قلب حزب تشکیل میدادند جستجو کرد تصادفی نیست که لنین پس از شکست انقلاب ۱۹۰۵ تا کید میکرد که تنها انقلابیون حرفه ای، کسانی که کار منحصرشان کار انقلابی باشد میتوانند حزبی از نوع بلشویک بسازند.

تذکر

در قسمت ۱٤ طبقه جدید که در شماره دیروز درج شده از سطر ۲۸ تا سر فصل سوم مربوط بقسمت دیگری بوده و اشتباهاً بچاپ رسیده است.

امشب در سینما متروپل سوفیالورن ستاره جذاب عالم سینما

درشاهکار تمام رنگی دوبله فارسی

جزیره عشق و هوس

منقدین سینمای جهان عقیده دارند که شهرت عالمگیر سوفیالورن از فیلم جزیره «عشق و هوس» شروع و موجب اینهمه شهرت او گردیده است

بهترین توصیف این فیلم آنکه مدت هشت ماه تمام متوالی در سینما های رم روی پرده سینما بوده است

آمریکائیها این شاهکار بزرگ را سرزمین «الدرابان» و ترکها بازار مرویان و فرانسوی ها جزیره مه پیکران نامیده اند

فیلم رنگی دوبله فارسی سوفیالورن در جزیره عشق و هوس

امشب در سینما متروپل

آ-۲۰٦٤۲ دکتر لوبلی

۹۵ — بر باد رفته

بدست میگرفت و مانع میشد از اینکه ذرات شن از ظرف بالائی بپائینی بریزد.

اما طوری ماهرانه احساساتش را پنهان کرد و آنگونه نقشش را استادانه انجام داد که فرانک کمترین سوءظنی نبرد.

هیچ چیز جز آنچه در سطح بود نمیدید: چهره شاداب و خوشگل بیوه چارلز هامیلتون که هر شب در ایوان خانه میس پتی پات از او استقبال میکرد و بعد ساکت بپهلویش می نشست و داستانهای مطولش را درباره مغازه و کارگاه چوب بری و غیره میشنود.

این دلسوزی هائی که او میکرد، این نگاههای آتش افروز دلنوازی که بر او می انداخت، همه مرهم های التیام بخشی بودند که جراحت دلش را، آن جراحتی که سولن با مکر و فریبش بر دل او نشانده بود بهبودی می بخشیدند.

فرانک دلش میسوخت. از رفتار سولن متحیر بود. آن غرور و رومناعت و اعتماد بنفس، و تمام آن چیزهائی را که یک مرد میان سن مجرد داشت و میدانست که زیبائیست تا دل زنی را بربابد، همه لگد مال شده و از میان رفته بود.

دیگر نمیتوانست و نمیخواست به سولن خبری بنویسد و او را بخاطر این بیوفائی و عهدشکنی ملامت کند. میترسید خود را بیش از پیش تحقیر و کوچک کند اما میخواست با اسکارلت حرف بزند و با عواطف و مهربانیهای او خود را بهبود بخشد. اسکارلت خودش هم بدون اینکه حرفهای ناسزائی بزند، باو میفهماند که خواهرش بد کرده و در عوض خودش جبران آن همه بی وفائیها، بدیها را خواهد کرد.

راستی که این بیوهٔ خوشگل و کوچک هامیلتون چه زن پرشور و مهربان و مبادی آداب دانی بود. وقتی صحبت از گذشته های پرسعادت میان میآمد که اکنون اثری از آنها نبود چه سیمای اندوهناک و تاثرانگیزی بخود میگرفت و وقتی فرانک چند شوخی ساده و کوتاه میکرد که او را سر حال بیاورد چه خنده های با نمک و دلنشینی از ته دل میکرد. آن پیراهن مخمل سبز که حالا تمیز و مرتب شده و مامی زحمت فراوان برای پاک کردن آن کشیده بود چقدر کمر باریک و اندام ظریف او را قشنگی نشان میداد و آن رایحه روحنواز عطری که از گیسوان و دستمالش بر میخواست چه آشوبگر و مست کننده بود.

راستی که شرمساری بود یکچنین بیوهٔ خوشگل، تنها و بی سرپرست و با دل شکسته بماند. نه شوهری نه برادری و حتی نه پدری از او نگهداری کند. فرانک فکر میکرد که این دنیا برای یکزن تنها و بی شوهر چه محیط هراسناکی میشد و وقتی این مطالب را برایش میگفت اسکارلت از ته دل گفته هایش را تصدیق میکرد.

دیگر فرانک رفته رفته هر شب بخانه عمه پیتی می آمد، برای اینکه محیطش برای او از هر حیث مطبوع و سرگرم کننده بود. آن لبخند مامی که هنگام ورودش تحویلش میداد معمولا تبسمی بود که دایه سیاه باشخاص خوش آیند میکرد. بعد فنجان های قهوه ای که عمه پیتی برایش میریخت و گاهی هم با کنیاک آمیخته میکرد بیشتر سر حالش میآورد آنوقت نوبت اسکارلت بود که قلبش را مالامال از ذوق و شادی سازد.

بعضی بعد از ظهرها که در خارج مغازه کار داشت با کالسکه تک اسبه خود سراغ اسکارلت میآمد و او را همسوار میکرد. اسکارلت در اینگونه مواقع سئوالهای عجیب و غریبی میکرد که همه ناشی از بی اطلاعی او در امور کار و کسب بود. فرانک وقتی این پرسشها را می شنید بی اختیار بخنده میزد و میگفت «اسکارلت همه درست

اطلاعات اقتصادی

بازار تهران

نتیجه کمی پول در بازار

امروز در بازار شایع بود که یکی دیگر از تجار بدنبال تاجری که هفته قبل متوقف شده بود، متوقف گردید و محافل بازرگانی این رکود و توقف را نتایج کمی پول و بالا بودن نرخ بهره میدانند.

بازار قماش بمناسبت فصل مصرف خوب است این خوبی در قماش نخی روسی در بازار بیشتر بچشم میخورد، چون قماش ژاپونی که رقیب مهم قماش نخی روسی محسوب میشود ساکت تر از قماش روسی است چون دولت از دولت ژاپون خواست که رنك پارچه غیر ثابت را اجازه ندهد که با یران صادر کنند بهمین دلیل دولت ژاپون از صدور قماشی که رنك غیر ثابت دارد جلوگیری میکند و پارچه‌های ژاپونی که اخیراً وارد شده دارای رنك ثابت هستند و بهمین دلیل هم مظنه آن محکم است و هم ارزانی سابق را ندارد مظنه کنونی آن یاردی ۱۸٫۵ تا ۲۱ ریال است مظنه قماش لهستان متری ۱۷٫۵ تا ۱۸ ریال، بوکسلاوی متری ۱۹٫۵ تا ۲۱ ریال رومانی ۱۸٫۵ تا ۱۹ ریال میباشد قماش پشمی هم بازارش گرم است و مظنه آن تغییری نکرده است، بازار ادویه‌جات هم خوب است وزمینه هم دارد مظنه انواع آن شرح زیر است زردچوبه کلوله کیلوئی ۱۶٫۵ ریال زردچوبه قلم ۱۷٫۵ فلفل هندی ۶۵ ریال فلفل سنگاپور ۷۰ ریال هل سفید ۴۶۲ ریال میباشد بازار چای خارجی مانند روز قبل است، برروی نوع اعلا آن بیشتر معامله میشود وضع چای صادراتی کمی راکد شده و علت آن زیادی موجودی در لندن است. چای صادراتی ما معمولا بچهار کشور اروپا انگلستان و آلمان و هلند و ایتالیا صادر میشود و چون موجودی در آنکشورها زیاد شده کمی از فعالیت در صدور چای کاسته شده است

بازار خشکبار مانند روز قبل است امروز سبزه ناشور قزوین در ۱۶۷٫۵ ریال و شسته ملایر در ۱۹۰ ریال یکماهه معامله شد

بازار زیره خوب است و مظنه آن امروز ۲۹ ریال بود ولی همانطوری که قبلا گفتم زمینه آن کم است. وضع آهن آلات نیز مانند روز قبل بود و در مظنه آن تغییری حاصل نشد نرخ بهره همچنان بالا است و از ۲۱ تا ۲۷ و در بعضی موارد تا ۳۰ درصد میباشد

شرکتها

دو شرکت منحل و یك شرکت سرمایه خود را افزایش داد

امروز یك شرکت ایرانی سرمایه خود را برای یك کار عام المنفعه افزایش داد، این شرکت بنام شرکت سهامی آب معدنی ایران است که سرمایه آن از سه میلیون ریال به پنج میلیون ریال افزایش یافت دو شرکت بازرگانی منحل شدند یکی شرکت سهامی بهار است که آقایان بهاءالدین ضیائیان و امیر حکمت سمت مدیران تصفیه انتخاب شده‌اند و دیگری «شرکت تهویه ایران بامسئولیت محدود» بود که آقای سعید زرگرپور سمت مدیر تصفیه انتخاب گردیده است.

بازار خواربار

در انتظار آزادی صدور برنج

امروز بازار خواربار جریان عادی داشت وضع برنج محصول نوخوب است چمپا کیلوئی ۹٫۲۵ ریال برای مصرف داخلی معامله شد. برنج چمپا یکی از اقلام مهم صادراتی است ولی بمناسبت اینکه فعلا صدور برنج ممنوع میباشد و بدینجهت هنوز نرخ خرید چمپا درسال جاری برای صادرات اعلام نشده و فعالیت در این مورد سته باعلام آزادی صدور برنج میباشد برنج صدری ماشینی از ۱۲ تا ۱۳٫۵ ریال و برنج صدری دنگی ۱۴ تا ۱۶ ریال معامله میشود، بازار گندم و جو ساکت است چون دولت گندم جو را در سراسر کشور با یك نرخ عرضه میکند و خبازان هم از آن استفاده میکنند، ولی بعضی از انواع آن در بازار آزاد کمی ارزانتر از گندم دولت عرضه میشود و نوع خوب و سفید و مرغوش با قیمتی گرانتر از نرخ دولت مورد معامله است جو هم بقدر احتیاج و مصرف با مظنه خرواری ۹۵ تا ۱۰۵ تومان معامله میشود.

بازار روغن حیوانی مانند روزهای قبل است و مظنه روغن کرمانشاهی تنزل کرده و کیلوئی ۱۵۰ ریال معامله شد. قیمت روغن شیرازی و آذربایجانی و انواع دیگر آن مثل هفته گذشته بود. بازار مرغ و خروس خوب است مظنه انواع آن بشرح زیر بود مرغ اردبیلی ۸۵ ریال مرغ رشتی ۷۵ ریال نیمچه ۵۰ ریال جوجه ۳۶ ریال و در قیمت تخم مرغ تغییری حاصل نشده است وضع حبوبات نیز مثل سابق بود و در مظنه آن تغییری حاصل نشد.

وزیر کشاورزی فردا آموزشگاه عالی جنگل را افتتاح میکند

صبح امروز آقای سرتیپ اخوی وزیر کشاورزی باتفاق تیمسار سرتیپ امجدی مدیر عامل بنگاه جنگلها جهت افتتاح اولین دوره آموزشگاه عالی جنگل که قبلا هم خبر آن را داده بودیم بگرگان عزیمت کردند.

آقای وزیر کشاورزی فردا آموزشگاه عالی جنگل را افتتاح خواهد کرد و سپس بازدید عملیات کشاورزی و جنگل در کنبد و جنورد و سایر نقاط اطراف این ناحی خواهد پرداخت.

در آموزشگاه عالی جنگل علاوه بر دانشجویان ایرانی سه دانشجوی افغانی هم بدرخواست دولت افغانستان مشغول بتحصیل خواهند شد

امسال موقتا آموزشگاه در گرگان خواهد بود و سال آینده که محل آن در چالوس ساخته شده بآنمنطقه انتقال خواهد یافت.

ماشینهای جوجه کشی
ایران طیور
تهران خیابان شاهرضا دبیرستان ... الی ... تلفن ۵۸۸۲۹ - ۵۸۸۲۸ - تلگرافی و مکاتبه

بازار شهرستانها

موقعیت تجارتی بندر بوشهر

چون بمنظور تسهیل در امور تجارتی اخیرا از طرف بانك پارس اقدام بتاسیس شعبه‌ای در رزفول گردیده که رسما افتتاح و شروع بکار کرده است لذا اطاق بازرگانی بوشهر ضمن نامه‌ای که بقسمت اقتصادی روزنامه اطلاعات فرستاده خاطر نشان نموده که موفقیت تجارتی وضع دادوستد و معاملات و مبادلات بازرگانی با پایتاپای و مرزی بازرگانان و سوداگران در بندر بوشهر با کشورهای خارجی و با بنادر و جزایر عربی و شیخ نشین خلیج فارس طوری است که لزوم تاسیس شعبه بانك در این بندر از هر جهت ضروری و لازم است.

تقاضای تاسیس شعبه بانك

رئیس اطاق بازرگانی بندر بوشهر متذکر گردیده و بطور کلی موقعیت تجارتی و کار و فعالیت بازرگانان و حق العمل کاران در بندر بوشهر خیلی بیشتر از نقاطی است که هم اکنون قرار است اقدام بتاسیس شعبه بانکی شود

بنابراین با افتتاح شعبه جدید بانك در این بندر تجارتی از هر جهت بصلاح و صرفه بانك بازرگانان و سوداگردان و حق العمل کاران در این بندر خواهد بود

ترقی مغز بادام

وضع بازار اصفهان از نظر دادوستد کالاهای تجارتی روی پاره‌ای از کالاهای صادراتی منجمله مغز بادام و بادام درخواست خرید میرسید و ترقی محسوسی در بهای آن مشاهده شد.

مظنه مغز بادام بجف آبادی هر کیلو ۶۳ ریال و بادام ۱۳٫۵۵ ریال بوده است.

کمی زمینه خشخاش

از دانه‌های روغنی زمینه خشخاش کم بود و قیمت آن هر کیلو ۱۱٫۵۰ ریال بوده و مظنه سایر ارقام آن با هفته‌های قبل تفاوتی نداشته است.

بازار کتیرا رونق داشت و سفارش خرید اغلب روی آن میرسید.

افزایش عرضه برنقاضا

پوست وروده خریدار داشت و بازار آن گرمتر از هفته قبل بود.

معاملات قماش نخی مواجه با رکود و سستی بود و میزان عرضه بر تقاضا زیادتر بود

مظنه آهن آلات سست و بندرت سفارش خرید روی آن میرسید.

معاملات رسمان استحکام داشت و ترقی محسوسی در بهای آن مشاهده شد.

تنزل بهای پنبه

فروش انواع پنبه در بازار اصفهان زیاد بود و مظنه آن نسبت بهفته قبل تنزل نموده است. بازار ابریشم رونق بود و کمتر تقاضای خرید روی آن میرسید.

بازار فلزات هم بکلی راکد و معاملات باوعده های طولانی صورت میگرفت.

روی انواع چای کمتر سفارش خرید میرسد و زمینه فراوان داشت.

نرخ قند و شکر تنزل جزئی نمود و معاملات حدود مصرف انجام میگرفت.

ترقی و تنزل ارز

مظنه مسکوکات طلا در بازار اصفهان نسبت نرخهای قبلی مختصر ترقی و تنزلی بدین قرار داشته است.

پوند هر عدد ۸۰۵ ریال که ۵ ریال ترقی داشته پهلوی هر عدد ۶۷۰ ریال که نسبت بدو هفته قبل ۱۰ ریال تنزل داشته و نرخ لیره عثمانی ۷۱۰ ریال میباشد.

اخبار اقتصادی جهان

محدودیت بیشتر در تجارت خارجی هند

دهلی جدید- آسوشیتدپرس دیروز دولت هندوستان برای جلوگیری از شکاف عمیقی که در تعادل ارز خارجی آن کشور بوجود میآید ورود کالاهای مصرفی را بکلی ممنوع ساخت این کالاها عبارتند از تنباکو، کارد و چنگال، تیغ ریش تراشی، منسوجات پشمی، دوچرخه ساعت، قلم خودنویس و شیشه آلات.

این قانون که برای مدت شش ماه از اول اکتبر سال جاری بمورد اجرا گذاشته شد ورود کالاهای مصرفی ضروری را مستثنی ساخت. این کالاهای ضروری عبارتند از شیر، غذای بچه، ادویه‌جات و شیر مالت و مشتقات آن از واردکنندگان داروجات خواسته شده است تا دارو را بدون اینکه بسته بندی شده باشد به کشور وارد نموده و سپس برای فروش بسته بندی نمایند.

تعادل پرداخت لیره هندوستان در دو هفته گذشته که منتهی به بیست سپتامبر میشد در حدود نهصد میلیون فرانك تنزل کرده است.

نرخ پنبه در بندر لیورپول

بندر لیورپول- آسوشیتدپرس قیمت پنبه در بندر لیورپول برای تحویل در ماه های آینده بشرح زیر بود:

اکتبر- نوامبر هر رطل ۲۵٫۲۵ پنس دسامبر- ژانویه ۲۵٫۸۵ پنس مارس- آوریل ۲۶٫۲۵ پنس مه- ژوئن ۶۳- ۲۶ پنس ژوئیه- اوت ۲۶٫۷۶ پنس اکتبر نوامبر ۲۶٫۸۰ پنس

عقد قرارداد تجاری بین هند و چك اسلواکی

دهلی جدید- آسوشیتدپرس دیروز دولتین هندوستان و چك اسلواکی تصمیم گرفتند که هرچه زودتر یك قرارداد تجارتی سه جانبه امضاء نمایند. دولتین فوق اعلام نمودند که هر کشور دیگری میتواند بعنوان طرف سوم در این قرارداد شرکت نماید. طبق شرائط قراردادی که امضاء آن قطعی است کشتی های هندوستان مال التجاره را حمل خواهند کرد و کرایه حمل را نیز میتوانند به لیره انگلیسی دریافت نمایند. میزان معاملات طبق قرارداد ۱۸٫۹۰۰٫۰۰۰ دلار در سال خواهد بود.

هندوستان بچك اسلواکی سنك معدن ادویه‌جات، پوست، چای، قهوه، منسوجات کنف صادر خواهد کرد و در مقابل از چك اسلواکی ماشین آلات، موتور دیزل تراکتور، کاغذ روزنامه، کاغذ دوربین های عکاسی و لوکوموتیو وارد خواهد نمود.

درشماره گذشته نظر آقای دکتر پیریا را درمورد ۷۰۰ میلیون تومان اعتبار منظر خوانندگان رساندیم و اینك اظهارات آقای فیلیکس آقایان نایب رئیس کمیسیون انحصارات و کمرکات مجلس شورای ملی درانمورد:

بشرط اجرای صحیح قانون

آقای فیلیکس آقایان نایب رئیس کمیسیون انحصارات و کمرکات مجلس شورا بعملی درمورد هفت میلیارد ریال تفاوت ارز بابی پشتوانه و طریق مصرف آن گفت:

برای روشن شدن موضوع ابتداء بایستی بدانیم که طی چندسال اخیر کشور ما از نظر ارزی وضع منحصر بفردی پیدا کرده است بدین معنی که عایدات ارزی ایران بیش از میزان احتیاجات دارائی فعلی است و دولت هم جهت رفع مشیقه مالی احتیاج بفروش این اضافه ارز ها دارد و ارز هم بطوریکه واضح است فقط بدرد واردات میخورد از طرفی انتشار اسکناس موجب تورم پول و بالا رفتن هزینه زندگی میگردد زیرا بك اصل خلل ناپذیر اقتصادی اینست که هرقدر برحجم اسکناس افزوده شود بهمان نسبت شاخص هزینه زندگی بالا خواهد رفت مگر اینکه راه حلی پیدا شود که مکناس که بجریان میاندازند مجددا بنحوی از جریان خارج شود

قانون تغییر ارز بابی طلا که اخیراً از مجلسین گذشته و مقرر میدارد که تفاوت های حاصله از تغییر نرخ دولار از ۳۲ ریال به ۷۵ ریال منحصرا بمصارف تولیدی و کشاورزی برسد، نقشه سیار ماهرانه‌ای بود که میتوان گفت با آن بابك تیرسه نشان در نظر گرفته شده است:

۱- نظر اصلی دولت بافروش ارزهای اضافه بر میزان احتیاجات وارداتی کشور تامین میگردد، زیرا و گیرنده آن را بمصرف وارد کردن کارخانجات تولیدی و ماشین آلات کشاورزی وغیره خواهد رساند و بدین وسیله این ارزهای اضافی تبدیل بریال میشود.

۲- صنایع داخلی و امور کشاورزی نیز ترویج و تشویق میشوند.

۳- جلوگیری از خطر تورم پول بوسیله از دیاد حجم اسکناس در جریان بعمل می آید زیرا اوام گیرنده موظف است در حدود پنجاه درصد از مبلغ مورد احتیاج هر طرحی را بریال بانك ملی ایران بپردازد که از جریان خارج و در حقیقت با اجرای این قانون دولت ارز خود را بوام گیرنده فروخته هم ارز ریالی آن را مقداری نقد و بقیه را باقساط چندین ساله دریافت مینماید، بنابراین قدر مسلم این است که چنانچه این قانون خوب اجرا شود نه تنها برحجم اسکناس در گردش افزوده نخواهد شد بلکه نتایج مطلوبی از نظر ازدیاد تولید و ترویج صنایع و اضافه کردن قدرت خرید مردم بدست خواهد آمد.

بقیه درشماره آینده

بازار نگران

کمی پول بازار تهران را شدت نگران کرده است و باوجود اینکه پائیز فصل جنبش و فعالیت بازار است و محصول نو صادراتی از قبیل پنبه برنج اقلام خشکبار و غیره در این فصل جریان بیشتری باید داشته باشند اما امسال نه تنها فعالیت و جنبش محسوسی نیست بلکه رکود آرامشی که موجب نگرانی فوق العاده بازار است که چشم میخورد نامه اطاق بازرگانی در مورد نرخ بهره بآقای نخست وزیر مظهر این نگرانی است و آثار ناگوار این بی پولی بطوری که شایع شده صورت توقف دو شرکت نسبتا بزرك مبلغ در حدود صد میلیون ریال ظاهر شده است. و این نگرانی بازار را تشدید کرده است تجار در حال حاضر با روح ملاطفت و ملایمت با این آثار ناگوار برخورد کرده و گذشت و شاید باعث کمك مینمایند تا تجار متوقف را شوانند سرپا نگهدارند و دوباره بحرکت درآورند امروز اکثر تجار اظهار عقیده میکردند که دولت و بانکها باید بابك طرح صحیح و مفیدی با کمك تجار، بازار را از عواقب وخیمی که پیش بینی میشود نجات دهند و اکنون وضع این دو موسسه متوقف شده مورد رسیدگی کمیسیونهائی از تجار و بانکها است و در ظرف امروز و فردا سرنوشت آنها معلوم خواهد شد.

وضع سهام کارخانجات فارس

معاملات روی سهام کارخانجات شیراز از ظرف یکی دو هفته گذشته ساکت بوده و طبق گزارش اطاق بازرگانی شیراز وضع کارخانجات خوب نیست.

سهام کارخانه پارچه‌باف شیراز سهم (۷۵۰۰) ریالی ۳۴۰۰ تا ۳۵۰۰ ریال- سهام نساجی فارس ۸٫۲۵ تا ۸٫۵۰ ریال سهام اعتمادیه بوشهر ۱۴ و برق و ریسندگی شیراز ۹ ریال در صورت خریدار و فروشنده گفتگو میشود.

بانکها

ده میلیون ریال وام برای اجرای قانون تقسیم خالصجات

چون بانك ملی مستقیما نمیتواند به بنگاههای دولتی اعتبار بدهد و بنگاه خالصجات هم برای شروع تقسیم خالصجات احتیاج باعتبار دارد لذا اقداماتی بعمل آمده تا سه ملیون ریال از طرف بانك ملی از طریق بانك کشاورزی ببنگاه مزبور اعتبار داده شود ولی وزارت دارائی هنوز برای دادن این اعتبار ضمانت لازم را نکرده است ولی بزودی این کار را انجام خواهد داد.

درضمن بنگاه خالصه ده ملیون ریال وام دریافتی را از محل ۲۵ درصد قیمت فروش خالصجات که قانونا باید صرف امور تعلیم خالصجات شود خواهد پرداخت

تجارت خارجی

نماینده هنرهای زیبا در نمایشگاه بروکسل

از طرف اداره کل هنرهای زیبا دوشیزه درخشنده مزعیمی که درسال گذشته در رشته هنرهای زیبا شاگرد اول شده است بنمایشگاه بروکسل اعزام شده است تا کارهای هنری غرفه ایران را در نمایشگاه جهانی بروکسل انجام دهد

کارشناسان شوروی بایران میآیند

براثر مذاکراتی که بین اداره کل دخانیات و نمایندگی بازرگانی شوروی بعمل آمده توافق شده که برای فروش یك هزار تن توتون و تنباکو بشوروی کارشناسان شوروی بایران آمده و توتون‌های موجود اداره کل دخانیات را بازدید نمایند

کارشناسان مزبور تا چندی دیگر بایران آمده و همراه متخصصین ایرانی توتون‌های محصول دخانیات و طرز بسته بندی آنها را مشاهده و بررسی خواهند نمود

گفته میشود براساس گزارشات کارشناسان شوروی و ایرانی مذاکرات مربوط به صدور توتون که بین ایران و شوروی شروع خواهد شد گردید صدور توتون شوروی برای اولین بار در سهمیه سال جاری بجای ترباك گنجانیده شده است.

اولین جلسه بعداز تعطیلات

عصر دیروز اولین جلسه اطاق بازرگانی بعداز تعطیلات تابستان درمحل اطاق تشکیل شد.

در این جلسه که باحضور اعضای اطاق و شرکت عده‌ای از بازرگانان تشکیل گردید گزارشی از اقدامات اطاق تجارت در این مدت دو ماهه باطلاع رسید

کشاورزی

افتتاح کلاس رانندگی تراکتور

از امروز دو کلاس رانندگی تراکتور در شیراز و گرگان افتتاح شد و در هر یك از این کلاسها که ۶ ماه دوره آن خواهد بود ۴۰ نفر محصل به معرفی مالکینی که تراکتور خریداری کرده اند مشغول تحصیل خواهند شد و هر ماه از طرف بنگاه توسعه ماشین آلات کشاورزی با آنها ۱۲۰۰ ریال کمك هزینه تحصیلی پرداخت خواهد شد.

فروش یکهزار تراکتور و کامباین

امروز از بنگاه ماشین آلات کشاورزی اطلاع داده شد که این بنگاه از اول سال تا کنون ۱۰۰۰ دستگاه تراکتور و کامباین و دیسك و گاوآهن فروخته است و این ماشین آلات را از ۶ کمپانی که با آنها قرارداد دارد خریداری کرده و سپس با دریافت ۲۰ درصد بهاء در اختیار اشخاص قرار داده و ۸۰ درصد بقیه را چهارساله دریافت میکند.

بابت ۸۰ درصد بهای این ماشین آلات بنگاه ۱۲۷ میلیون ریال از اول سال پرداخت کرده است.

افتتاح کلاس مهندسی زراعی

وزارت کشاورزی بزودی چهارمین دوره کلاس تخصصی مهندسی زراعی را افتتاح خواهد کرد.

در این کلاس مهندسین کشاورزی به مطالعات مهندسی زراعی مشغول خواهند شد.

مهندسین مزبور باید از فارغ التحصیلان آخرین دوره دانشکده کشاورزی باشند

اصول آبیاری صحیح بدهاقین شبانکاره آموخته میشود.

چون زارعین دشت شبانکاره با مر آبیاری آشنائی کامل ندارند لذا آبیاری غلط آنها باعث شده بود که زهکشی این اراضی مشکلتر شود.

بدینجهت برای مطالعه در این امر هیئتی مرکب از کارشناسان ایرانی و آمریکائی بمحل رفته پس از مطالعه و معاینه دقیق قرار شده است که ضمن تماس با مقامات مربوطه در شیراز وسائل آموزش آبیاری صحیح بدهاقین فراهم شود.

ایجاد جنگل مصنوعی

چون اراضی اطراف انهار شبانکاره از شوره و نمك پاك شده قرار گردیده است که اداره جنگلهای شیراز در این اراضی اقدام بایجاد جنگل مصنوعی نماید.

شرکت سهامی جاوید طالقان
آگهی دعوت کلیه صاحبان سهام

از کلیه صاحبان سهام شرکت سهامی جاوید طالقان دعوت میشود که در ساعت ۲ بعداز ظهر روز جمعه سوم آبان ۱۳۳۶ در جلسه سال مالی شرکت واقع در چهارراه قصرالدشت خیابان سعدی غرب منزل آقای عزت اله کلانکی حضور بهمرسانند

دستور جلسه

۱- گزارش سالان یکساله توسط هیئت مدیره و بازرس
۲- انتخاب بازرس

رئیس هیئت مدیره شرکت سهامی جاوید طالقان
آ- ۱۴۹۱۵

آ- ۲۰۶۰۲

مراکز فروش:
فروشگاه زینیا خیابان اسلامبول کاشی شماره ۳۵۹۰
مغازه زینیا خیابان شاه چهارراه بهرامی کاشی شماره ۹۰۵
داروخانه رامین - میدان فردوسی
مغازه بینا خیابان شاه روبروی کلانتری ۳

جلد دوم — ۹۶

مثل زنهای دیگر است!» و آنوقت خود اسکارلت هم که اینموضوع را میفهمید جواب میداد «خوب، البته تو نمیتوانی از دختری بی اطلاعی مثل من انتظار داشته باشی که از مسائل مربوط بمردان چیز بفهمم!»

طوری با او بازی میکرد که فرانك پیش خود غرور فوق العاده‌ای میافت و با همان روش کودکانه‌اش می پنداشت شخصی نیرومند و دلاوری یکه تازشده و از اینرو خداوند زنی چون بیوه چارلز هامیلتون را تحت حمایت او گذاشته.

وقتی سرانجام هر دو کنار هم مقابل کشیش استادند و دست کوچك اسکارلت در دستش و چشمان زمردینش پائین افتاده بود فرانك رفته رفته باور کرد که رؤیا بش صورت حقیقت بخود گرفته حس میکرد که برای اولین بار در زندگیش حادثه‌ای عشقی و هیجان انگیز رخ داده، او، فرانك کندی، این مخلوق کوچك دوست داشتنی را از آن خود کرده و بآغوش خویش افکنده، راستی که باور کردنی نبود!

در مراسم ازدواجشان، نه آشنائی، نه رفیقی، نه منسوبی هیچکس نبود. شاهد هائی که برای امضاء آورده بودند با مبلغی جزئی از خیابان آورده بودند. اسکارلت در انکار اصرار ورزیده بود و او خواهی نخواهی تسلیم شده بود. خیلی فرانك دلش میخواست که خواهر و شوهر خواهرش از جورجیا بورود دعوت میشدند و یك میهمانی با مشروب در ایوان خانه «میس پیتی پات» با شرکت یاران صمیمی ترتیب میدادند ولی اسکارلت حتی توصیه‌های عمه پیتی را هم مهم نشمرد.

التماس کنان میگفت:

- فرانك، خواهش میکنم فقط ما دو نفر باشیم. مثل دو عاشق که فرار کرده باشند و خواهند با هم زندگی کنند. من همیشه چنین آرزوئی داشتم و حالا بگذار بر آورده شود! خواهش میکنم، محبوبم، عشقم، بتقاضای من گوش بده!

این کلمات برای فرانك خیلی پر ارزش و آرزو انگیز بودند، هرگز زنی با او از این حرفهای دلپذیر نزده بود، علاوه بر آن قطرات اشکی که چشمان زمردینش او را پر کرده بود حالش را منقلب و بدامان تسلیم کشانید. در هر حال مرد باید امتیازاتی بهمسر خود بدهد بخصوص در آغاز زندگی و هنگام عروسی.

وقبل از آنکه بدرستی بفهمد چه شده و چه گذشته، وقتی بخود آمد که همسر گرفته بود.

فرانك سیصد دلاری را که مورد نیازش بود باو داد. اول برایش مشکل بود. نمیتوانست بآسانی خود را راضی کند، برای اینکه دادن این پول معنیش این بود که امید خود را برای خرید یکدستگاه ماشین چوب بری برباد دهد، ولی سرانجام در برابر دلبریها و التماسهای جنون آمیز او تسلیم شد. نمیتوانست ببیند که افراد خانواده همسرش آنطور در معرض خطر نابودی باشند. وقتی پول را داد و اسکارلت را آنطور خوشحال و از خود بیخود دید، ناامیدیش بکلی رفع شد، تاثر خاطری که داشت از میان رفت. فرانك تا آن تاریخ بیاد نمیآورد که زنی آنطور بر احساس و تصمیم او غلبه کند و بر او وادار کند که از نقشه‌های خود بگذرد. در هر حال از اینکار احساس پشیمانی نمیکرد.

نیازمندیها و آگهی های کوچک

استخدام میشود

پزشکیار زن دیپلمه استخدام میشود
ناصرخسرو دکتر جانفرا
آ-۲۰۵۰۲ ۲-۲

بیمارستان شیر و خورشید سرخ خوی
برای سرویس جراحی و داخلی احتیاج بدو نفر پزشک دارد که حقوق و مزایای آنها طبق مقررات جمعیت پرداخت خواهد شد. داوطلبین واجد شرایط درصورت تمایل برای کسب اطلاعات و قرارداد استخدامی از ۴ تا ۸ بعدازظهر بکارگزینی جمعیت مرکزی تهران خیابان ارك وشیر وخورشید سرخ تبریز باشیر وخورشید سرخ خوی مراجعه فرمایند.
آ-۲۰۵۷۸ ۲-۱

یك نفر دیپلمه
باشرایط زیر و قرارداد رسمی برای یکی از مؤسسات ملی استخدام میشود حقوق ماهیانه ۱ هزار و ۸۰۰ ریال موقع کار بعدازظهرها بیست هزار ریال سپرده نقد ومعرف اخلاقی بتلفن ۵۰۴۱۶ مراجعه شود.
آ-۱۴۹۳۳

دانشکده افسری
برای تدریس دروس الکتریسته - فیزیك - شیمی - ریاضی - هیدرولیك مکانیك - انالیتیك - ترمو دینامیك نیازمند باستادانی میباشد که حداقل دارای درجه لیسانس و ۵ سال سابقه تدریس دررشته مربوطه باشند آقایان داوطلب میتوانند تا آخروقت اداری روز ۱۵ مهرماه ازساعت ۸ تا ۱۴ بادر دست داشتن مدارك مربوطه بهیئت علمی دانشکده افسری مراجعه نمایند.
فرمانده دانشکده افسری
سرلشکر فولادوند
آ-۲۰۶۳۰ ۲-۱

استخدام ماشین نویس
یکنفر ماشین نویس فارسی که در ماشین نویسی سابقه داشته باشد برای تمام‌روز استخدام میشود طالبین صندوق پستی شماره ۶۶۳ مکاتبه نمایند اشخاصی که ماشین نویسی لاتین هم بدانند مقدم خواهند بود.
آ-۲۰۵۵۲

استخدام حسابدار
یکنفر حسابدار ورزیده که در حسابداری سابقه طولانی داشته باشد وبامور حسابداری دوبل کاملا آشنا باشد برای تمام‌روز استخدام میشود طالبین بصندوق پستی شماره ۶۶۳ مکاتبه نمایند
آ-۲۰۵۵۰

یك نفر پزشك
درتهران احتیاج است بتلفن ۳۴۰۵۳ مراجعه شود آ-۱۴۸۰۱

Asistant Quantity Surveyor Required
By british consulting engineers. Fluent english Essential. Write giving full details of experience and capabilities to box No. 1099 Ettela'at.
آ-۱۴۹۳۵

Shorthand Typist required for English Business House in Teheran. Good shorthand speed in English essential.
Apply to Box. No. 10 10 Ettela'at giving details of qualifications and previous experience.
آ-۱۴۹۷۹ ۱-۶

مستغلات

بنگاه اطمینان
اراضی و باغات بزرگ دراطراف کرج وشهرری وشمیرانات ماپول نقد خریداری میکند وضمنا باخانه ومستغلات معتبر تهران معاوضه ومبادله مینماید درجوع فرمائید.
شاهرضا - چهارراه دروازه دولت طبقه فوقانی تلفن ۳۶۶۶۹
آ-۱۹۱۰۶ ۱۰-۱۰

دو دستگاه آپارتمان
مدرن واقع درانتهای خیابان ایرانشهر اجاره داده میشود به تلفن ۴۳۱۳۳
آ-۱۴۸۲۳ ۲-۲ مراجعه شود

یك دستگاه آپارتمان
باتمام لوازم وبرق سه فاز (۴۰ اطاق) دربهترین محل خیابان امیر کبیر برای واگذاری به شرکت‌ها وتجارتخانه وبا ادارات آماده می‌باشد طالبین به تلفن ۵۱۹۲۲ مراجعه فرمایند
آ-۱۴۸۸۹ ۲-۶

محل اجاره جهت ادارات و بانکها
۳۰ اطاق جدیدالبناء واقع درمیدان موزه جهت اجاره حاضر است طالبین به تلفن ۵۲۶۶۷ مراجعه فرمایند
آ-۱۴۷۳۵ ۲-۲

شعبه تهیه مسکن توریست ایران
بهترین منازل و آپارتمان و ویلاهای مدرن شهر وشمیرانات را برای خرید واجاره دراختیار شما میگذارد فردوسی شمالی تلفن‌های ۳۲۳۶۸ - ۳۳۲۷۷
آ-۱۹۶۵۸ ۱۰-۷

یك قطعه زمین مفروز
۸۱۰۰ متر ۱۸۰ متر طول بر خیابان ۴۵ متر عرض مجاور تهران پارس بقرار متری ۲۵ ریال بفروش میرسد تلفن ۲۳۱۶۳
آ-۱۴۹۸۳

خریداران و فروشندگان
اراضی داودیه معاملات خود را وسیله دفتر مشاوره املاك کوروش که مجرب ترین واسطه‌های اراضی داودیه است انجام دهید- انتهای خیابان اصلی داودیه تلفن ۸۱۴۹۲ آ-۱۵۰۱۳

باربرگانی شهاب
بیك کارمند معتبر وجدی نیازمند است - میدان شهناز بازرگانی شهاب.
آ-۲۰۵۷۶

بازرگانی عسکری
چهاراطاق دراسلامبول مناسب هر نوع کاری واگذار میکند تلفن ۴۱۹۹۰
آ-۱۴۹۶۹ ۱-۴

باغچه وعمارت اجاره
درشمیران خیابان مفصود بیك بابك سالن بزرك وچهار اطاق و سایر لوازم باجاره سالیانه واگذار میشود صبح ها با تلفن ۸۳۳۰۲ صحبت بفرمائید.
آ-۲۰۶۰۸ ۱-۲

زمین باقساط باسند مالکیت و تعهد آب و برق
واقع درخیابان دوشان تپه رو بروی تیروی هوائی رجوع فرمائید: چهارراه کلوندك سرای مرلیان شماره ۲ تلفن ۵۲۳۲۴
آ-۱۴۹۱۹ ۱-۵

تقویم اطلاعات
۴ شنبه ۱۰ مهر ماه ۱۳۳۶
« هفتم ربیع الاول ۱۳۷۷
« دوم اکتبر ۱۹۵۷
اذان صبح: ساعت ۴ و ۲۴ دقیقه
طلوع آفتاب: ساعت ۵،۵۶ دقیقه
غروب آفتاب: ساعت ۱۷ و ۴۸

اگهی های کوچك متفرقه

آگهی قبول بیمار
دانشکده دانداپزشکی از تاریخ شنبه ۱۳ر۷ر۳۶ همه‌روزه ازساعت ۹ تا ۱۲ و ۲ تا ۵ بعدازظهر بیماران را میپذیرد.
رئیس دانشکده داندانپزشکی-
دکتر محسن سیاح
آ-۲۰۶۴۶ ۲-۱

کارخانه نجاری وچوب بری
در بهترین محل بمساحت چهارصد و دوازده متر قسمت عمده مسقف باساختمان ومجهز ببرق وتمام لوازم آماده فروش بتلفن ۳۴۰۲۷ بازرگانی روابال مراجعه
آ-۲۰۶۲۸ ۱-۴

زمبوك
وارد شد
آ-۲۰۶۳۲ ۱-۵

آگهی مناقصه
اداره چاپخانه مجلس شورایملی ۸۰ بند کاغذ سه‌رکی هفتاد کرمی تحویل انبار چاپخانه ازطریق مناقصه خریداری مینماید. فروشندگان می توانند پیشنهادهای خودرا تا آخروقت پنجشنبه ۱۱ مهرماه بانضمام نمونه و ۳ هزار ریال وجه نقد بدفتر اداره چاپخانه مجلس تسلیم ورسید دریافت نمایند پیشنهادها درساعت ۱۰ صبح روز شنبه ۱۳ر۷ر۳۶ باز وقرائت میشود حضور پیشنهاد دهندگان درجلسه مناقصه آزاد و اداره چاپخانه در روز قبول یك باکلیه پیشنهادها مختار است.
ازطرف رئیس اداره چاپخانه
مجلس شورای ملی
آ-۲۰۵۸۰

یك کلاس مبتدی آلمانی
۱۵ مهر تشکیل ونام‌نویسی میشود
نادری چهارراه اسلامبول
کاخ دانش
آ-۲۰۶۲۰

کلاسهای تعمیر رادیو
۱۵ مهر تشکیل ونام‌نویسی میشود
نادری چهارراه اسلامبول
کاخ دانش
آ-۲۰۶۲۲

استخدام
با ۲ هزار تومان حقوق ماهیانه
دوره نقشه‌برداری راه عملی وعلمی با آخرین وسائل فنی در کاخ دانش تشکیل و پس از ۵ ماه کارآموزی استخدام می‌شوند.
نادری چهارراه اسلامبول
کاخ دانش
آ-۲۰۶۲۴

آگهی حراج
شرکت سهامی کل معادن وذوب فلزات ایران مقداری لوازم فرسوده و اسقاط ازقبیل اتومبیل - کامیون - لوازم یدکی - لوازم معدنی وغیرمرا ازطریق حراج بفروش میرساند. تاریخ حراج روز یکشنبه ۲۱ مهرماه ۱۳۲۶ ازساعت ۹ صبح تا یکساعت بعدازظهر است.
طالبین می‌توانند همه‌روزه در ساعت اداری برای بازدید لوازم مزبور بانبار مرکزی شرکت واقع دربیرون میدان فوزیه مراجعه نمایند. هزینه حراج و مالیات وعوارض کلا بعهده خریدار است وخریدار باستی بهای لوازم خریداری شده را نقداً پرداخت وحداکثر ظرف یکهفته شیئی خریداری شده را از محوطه انبار خارج نماید وچنانچه پس از یکهفته اقدام بخروج اجناس خریداری شده ننماید سپرده باکل قیمت پرداختی خریدار بنفع شرکت ضبط وهیچگونه حقی برای خریدار باقی نخواهد ماند.
شرکت سهامی کل معادن وذوب فلزات ایران
آ-۲۰۳۱۰ ۲-۲

تشخیص بیماریهای جهاز هاضمه
زخم معده، علل سوء هضم، دل درد، اسهال و استفراغ با دستگاههای الکتریکی نوین که دکتر ربیع زاده از امریکا آورده است.
اول تخت جمشید از جاده قدیم شمیران از ۶ تا ۸ بعدازظهر و با تعیین وقت تلفن ۳۱۷۳۸
زرین نعل ۳ تا ۶
آ-۱۴۷۹۹ ۳-۳

استخدام
بعداز سه‌ماه کارآموزی در بازدهمین دوره نقشه کشی راه وساختمان وگرفتن دیپلم نقشه کشی مانند داوطلبان ده دوره قبل باحقوق مکفی استخدام میشوند دفتر مهندسی وآموزش حرفه فرهنگ چهارراه دروازه دولت (عصرها مراجعه شود)
آ-۱۴۰۹۱ ۲-۲

افتتاح کلاس تلویزیون
برای تربیت عده متخصص دررشته تلویزیون کلاس مخصوصی زیر نظر مهندس تلویزیون فارغ التحصیل از دانشگاه امریکا دایر است
آموزش حرفه فرهنگ چهارراه دروازه دولت (عصرها مراجعه شود)
آ-۱۴۷۲۷ ۳-۳

ساعت سازی کی نژاد
درمحل جدید خود واقع در خیابان شاه آباد پاساژ علمی افتتاح شد
آ-۱۹۷۳۲ ۷-۵

قرص مخمر آبجو فیلیپس را
(برای کمبود مواد غذائی وتقویت عمومی بدن) از داروئی بهنام خیابان ناصرخسرو تلفن ۵۲۵۳۶ باشرکت سهامی آباد خیابان قوام‌السلطنه تلفن ۴۴۱۱۰ خریداری فرمایند
آ-۱۹۱۹۶ ۹-۱۸

چایخانه بفروش میرسد
یك چایخانه واقع در لاله‌زار نو بفروش میرسد
طالبین به لاله‌زار کوچه ممتاز چایخانه تجدد با تلفن ۳۸۵۸۳ مراجعه فرمایند
آ-۲۰۴۲۴ ۲-۲

فروش اتومبیل

یك دستگاه اتومبیل سواری مدل ۵۶ موردنیاز است بتلفن شماره ۳۶۴۱۷ رجوع شود
آ-۱۵۰۰۵

یکدستگاه اتومبیل سواری مرسدس بنز ۱۷۰ بنزینی مدل ۵۴ بفروش میرسد تلفن ۵۱۶۹۰ مراجعه فرمائید.
آ-۱۵۰۰۱ ۱-۲

جویای کار

دوشیزه‌ای که درقسمت آسیستانی فنی پزشکی در آلمان تحصیل وتمرین نموده حاضر است در آزمایشگاه عکس برداری E.K.G. و متابلیسم بازال مشغول کارشود. باشماره ۱۰۱۲ راهنمای اطلاعات مکاتبه نمایند.
آ-۱۴۶۰۹

جوانی دارای دیپلم کامل
ماشین نویس لاتین وآشنا بزبان فرانسه وانگلیسی جویای کاراست به تلفن ۳۶۲۳۲ مراجعه فرمائید.
آ-۱۴۹۸۹

ماشین نویس انگلیسی
وفارسی باتجربه آشنا بامور ترجمه بامور اداری ودفتری کاملا واردبا سوابق و تجربه های مفید در شرکت های بزرك ازقبیل شرکت نفت و غیرهمایل است تمام یاقسمتی از روز باموسسات یا نمایندگی های خارجی کار کند. لطفا صندوق پستی شماره ۱۱۳۷ تهران اطلاع دهید.
آ-۱۴۹۸۱

دانشجوئی حاضر بتدریس ریاضیات و انگلیسی درخانواده‌های محترم است خواستاران بشماره ۱۰۱۱ راهنمای اطلاعات مراجعه فرمائید
آ-۱۴۹۷۵

پزشکان

بیماریهای داخلی ومقاربتی
ناصرخسرو مقابل دارائی دکتر جانفرا

دکتر احمد فلسفی - دندان پزشك
نشانی: خیابان شاه‌آباد روبروی دبیرستان شاهدخت پذیرائی بعدازظهرها

امراض داخلی ومقاربتی
مجاری ادرار- سستی وامراض زنانه خیابان سپه مقابل پستخانه دکتر دانشگر تلفن ۵۲۴۱۶

دکتر درطب پولوسا
بیماریهای مقاربتی، مجرای ادرار زنانه وتناسلی خیابان فردوسی بالای کوچه صادق (مهندسی) تلفن ۴۶۵۸۹

کشیك پزشکان
آقای دکتر یحیی بهبهانی خیابان ایران عین‌الدوله
آقای دکتر ابراهیم شیلی انتهای خیابان بهار جنب داروخانه خوشنوسان

کتابفروشی ها

توجه فرمائید: محل فروش کلی کتاب سرودهای آموزشگاههای تهران ناصرخسرو- بنگاه امیر کبیر میباشد
آ-۱۴۹۹۱ ۳-۱

آگهی ابلاغ داد خواست
بتاریخ ۶ر۷ر۳۶ آقای محمد تقی دامغانی بوکالت ازطرف حاج اسمعیل قائدان دادخواست بطرفیت آقای مهدی زمانی شغل بیکار ساکن پشت شهر داری پاساژ فتوت بخواسته مبلغ بیست و پنجهزار ریال بمستند پنج فقره رونوشت کواهی شده چك برگشت شده از بانك صادرات ومعادن تقدیم بکلاسه ۷۴۰ر۳۵ ثبت وقت رسیدگی تعیین گردید چون خوانده درمحل معرفی شده شناخته نشده است حسب تقاضای وکیل خواهان ودستور دادگاه برطبق ماده ۱۰۰ قانون آئین دادرسی مدنی مفاد دادخواست وضمائم جهت ابلاغ بخوانده مسه نوبت متوالی درروزنامه رسمی کشور شاهنشاهی وروزنامه اطلاعات درج ومقرر میشود که خوانده روز ۲۸ر۱۰ر۳۶ ساعت ۸،۵ صبح جهت رسیدگی درشعبه ۲ دادگاه بخش تهران حضور بهم رساند درصورت عدم حضور دادگاه غیاباً رسیدگی ورای مقتضی صادرخواهد نمود وچنانچه بعدا آگهی دراین خصوص لازم شود فقط یك نوبت درج ومدت آن دهروز خواهد بود مدیر دفتر شعبه ۲ دادگاه بخش تهران
میرابوالفتح صدر
آ-۲۰۶۱۰ ۱-۳

برنامه رادیو دهلی

فردا صبح ساعت ۱۵-۷ باامواج کوتاه در ردیف ۱۳ و ۱۶ متر اخبار برنامه شب ۲۶-۱۹ تلاوت قرآن مجید ۵۰-۱۹ قطعاتی ازرامایان ۰۰-۲۰ اخبار ۱۰-۲۰ بولتین بازرگانی ۲۵-۲۰ برنامه موزیکال بمناسبت جشن دسهره

حرکت قطارها

خرمشهر - همه روزه ساعت حرکت از تهران یازده صبح ورود بتهران ساعت هفده وده دقیقه

بندرشاه - همه روزه ساعت حرکت ازتهران هفت وپانزده دقیقه ورود بتهران ساعت هیجده وپنجاه دقیقه

سمنان - همه روزه ساعت حرکت ازتهران ساعت هفت وچهل و پنج دقیقه. ورود بتهران ساعت بیست وده دقیقه.

مراغه - همه روزه ساعت حرکت از تهران هفده وسی دقیقه ورود بتهران ساعت هفت وپنجاه دقیقه

قم - همه روزه ساعت حرکت ازتهران هفت وچهل دقیقه صبح

مشهد - همه روزه ساعت حرکت ازتهران ساعت ۱۹ ورود بتهران ساعت ۱۷ وپنجاه دقیقه.

پستهای زمینی خارجه

یکشنبه: ترکیه - ارزروم
دوشنبه: آلمان - انگلیس - عراق - امریکا - فرانسه
سه‌شنبه: سویس - ایتالیا - سوریه - مصر - بلژیك - ترکیه - لهستان - چکوسلواکی - هلند - سوئد - مسکو
چهارشنبه: افغانستان - هند - پاکستان - ژاپن
پنجشنبه: المان - عراق

حرکت هواپیماهای

شرکت هواپیمائی ایران
شنبه: اصفهان - اهواز - آبادان - بیروت - تبریز.
یکشنبه: اصفهان - شیراز - آبادان - کومت - رامسر - رشت - بندرپهلوی - مشهد.
دوشنبه: اصفهان - اهواز - آبادان - کویت - تبریز - کرمان - زاهدان
سه شنبه: اصفهان - شیراز - بوشهر - همدان - کرمانشاه - آبادان - کویت - مشهد - زاهدان - کراچی.
چهارشنبه: اصفهان - شیراز - آبادان - کویت - بغداد - دمشق - بیروت.
پنجشنبه: اصفهان - اهواز - آبادان - کومت - رامسر - رشت - بندرپهلوی - بابلسر - گرگان - تبریز - مشهد - اصفهان - یزد - کرمان - زاهدان
جمعه: اصفهان - شیراز - آبادان - همدان - کرمانشاه قندهار

پست هوائی خارجه

شنبه: فرانسه - چك - آلمان - آمریکا - ترکیه - هلند - بلژیك - لبنان - سوریه
یکشنبه: امریکا - آلمان - سوئیس - سوئد - عراق - ایطالیا - کومت - انگلستان - اطریش.
دوشنبه: هندوستان - پاکستان
سه‌شنبه فرانسه - بلژیك - ترکیه - اسرائیل - آمریکای جنوبی - ژاپن - بغداد - مصر - لبنان - اطریش - انگلستان - آلمان - چك - هلند - سوریه.
چهارشنبه: ژاپن - کومت - افغانستان - یونان، عراق - سوریه - لبنان
پنجشنبه - فرانسه - آمریکا - آلمان - ایطالیا - مصر - سوئیس - سوئد - هندوستان - پاکستان

شماره جدید تلفن‌های اتش نشانی
۴۴۴۴۳ و ۴۴۴۴۴

امشب بکدام سینما میروید

سینماهای درجه اول

سینما ایران - سینما مولن روژ
چهاراه بوانی (مترو کلدوین مایر - سینماسکوپ - رنگی) - باشتراك: استوارت گرنجر، اواگاردنر، بیل تراورس شروع دراین ۱۰ صبح ۴ وربع، ۶ ونیم، ۸ وسه ربع بعدازظهر تلفن ۳۶۳۵۴ درمولن روژ ۱۰ ونیم صبح، ۷،۵ وربع، ۹ ونیم بعداز ظهر تلفن ۳۸۷۶۵ (شب اول نمایش)

سینما پارك
رقاصه وحشی (محصول مصر) - باشتراك سامیه جمال - دوبله فارسی - شروع ۲ ونیم ۴ ونیم، ۶ ونیم، ۸ ونیم بعدازظهر - تلفن ۳۵۰۴۷ (شب ۴ نمایش)

سینما پلازا
مخاطر تو (انیورسال انترناشنال) - باشرکت: لرتاباك، جف چندلر - شروع ۹،۷،۵،۳ بعدازظهر - تلفن ۴۴۲۵۵ (شب ۳ نمایش)

سینما تهران
ماندراگور (محصول آلمان) - باشتراك اریك فون اشتروهایم، هیلدگاردنه - شروع ۱۰ ونیم صبح، ۲ ونیم ۴ ونیم ۶ ونیم بعد از ظهر - ۷ و ۹ بعد ازظهر در تابستانی تلفن ۳۸۱۶۵ (شب ۳ نمایش)

تراس دیانا
مارك قهرمان (محصول انگلستان) - باشتراك آنتونی استیل شروع ۶ ویك ربع ۸ ویکربع بعداز ظهر تلفن ۴۲۰۱۰ (شب ۲ نمایش)

سینما کریستال
استرومبولی (آرك اوهارا) باشتراك اینگرید برگمن، ماریو ویتاله شروع ۱۰ صبح، ۲ ونیم، ۴ ونیم، ۶ ونیم، ۸ ونیم بعداز ظهر و ۷ وربع و ۹ وربع درتراس تابستانی تلفن ۳۷۶۷۵ (شب اول نمایش)

سینما دنیا
اولین عشق (محصول مصر) - باشتراك سامیه جمال - دوبله فارسی استودیو سانترال - شروع ۱۰ صبح، ۴ ونیم، ۶ ونیم، ۸ ونیم بعدازظهر - تلفن ۳۳۸۱۲ (شب ۹ نمایش)

سینما دیانا
دختر مبتکر (پارامونت ویستاویژیون رنگی) - باشتراك: روز الیندراسل، فرناند - ولاماس - شروع ۴، ۶، ۸ وربع بعدازظهر تلفن ۴۲۰۱۰ (شب ۲ نمایش)

سینما رکس
دشت ارغوانی (آرتورراملك - رنگی) باشتراك: گریگوری پك، ومین مین تان شروع ۱۰ صبح، ۲ ونیم، ۴ ونیم، ۶ ونیم ۸ ونیم بعدازظهر - تلفن ۳۴۱۶۹ (شب ۹ نمایش)

سینما ری
در کنار پیاده‌رو (محصول فرانسه) باشتراك: آن ورنون، دانیك یانیسون شروع ۶ ونیم، ۸ ونیم بعدازظهر (شب ۹ نمایش)

سینما سعدی - سینما رویال - سینما ابن‌سینا
۲۰۰۰۰ فرسنك زیردریا (موتناویستا سینماسکوپ - رنگی) - باشتراك: کرك داگلاس، جمیس میسون، پل لوکاس شروع درسعدی وروبال ۱۰ ونیم صبح، یك، ۳ ونیم، ۶ وربع، ۹ بعد از ظهر تلفن سعدی ۳۶۴۶۸ - در ابن‌سینا ۵، ۷ ونیم بعدازظهر (شب ۳ نمایش)

سینما همای
سه‌شنبه سیاه (یونایتدآرتیست) - باشتراك ادوارد. جی. رابینسون - شروع ۲ ونیم، ۴ ونیم، ۶ ونیم، ۸ ونیم بعدازظهر - تلفن ۴۲۱۶۰ (شب ۳ نمایش)

سینماهای درجه دوم وسوم

سینما آپادانا
نیاگارا (فوکس قرن بیستم - رنگی) - باشتراك: جوزف کاتن، مریلین مونرو - (تکراری) - شروع ۵، ۷ بعدازظهر

سینما برلیان
زن دریای جنوب (برادران وارنر) - باشتراك: برت لنکستر، ویرجینا مایو (تکراری) شروع سانس‌ها ۱۰، صبح ۱۲، ۲، ۴، ۶، ۸ بعد ازظهر

سینما تابان
تارزان درجنگل مخوف (آرك. او) - باشتراك: گوردون، دوکلاس شروع ۲ ونیم ۴ ونیم - ۶ ونیم - ۸ ونیم بعد ازظهر

سینما تاج
برای تعمیرات تعطیل است.

سینما خورشید نو
رقاصه وحشی (محصول مصر) - باشتراك سامیه جمال، انور وجدی - دوبله فارسی شروع ۲، ۴ ونیم، ۶ ونیم، ۸ ونیم بعدازظهر تلفن ۳۳۵۷۸

سینما شهناز
آه ... (محصول هند) - باشتراك راج کاپور، نرگس (تکراری) شروع ۲ ونیم، ۴ ونیم، ۶ ونیم، ۸ ونیم بعدازظهر.

سینما فردوسی - سینما فری
مرهنه خوشحال (پارسفیلم) - باشتراك مهدوی، مهوش - شروع در فردوسی ۱۱، ۹، ۷، ۵، ۳، ۱ صبح، ۹ بعدازظهر شروع در فری ۲، ۴، ۵، ۶، ۹ بعد ازظهر

سینما کسری - سینما شهرزاد
نقاب سرخ (محصول ایتالیا) - باشتراك مار نافیور، فرانك لاتیمور - دوبله فارسی (تکراری) شروع ۷ ونیم بعد ازظهر در شهرزاد ۱۰، ۲۱ صبح ۲، ۴، ۶ و ۸ بعد ازظهر.

سینما مراد
کلاهبردار (محصول مکزیك) باشتراك تینون سوبلا (تکراری) (دوبله) شروع ۲، ۴، ۵، ۶، ۸، ۵ بعدازظهر (شب اول نمایش)

تئاترها

تئاتر تهران تابستانی
پروفسور سوسول - باشتراك: وحدت - سارنك - ملك مطیعی - شروع ۵، ۸ بعدازظهر تلفن ۳۷۳۵۱ (شب ۱۰۱ نمایش)

تآتر پارس
سرگذشت: باشتراك جعفری - شهلا شروع ۵، ۸ بعدازظهر - تلفن ۲۸۸۱۱

تآتر تفکری
هرجائی؟ باشتراك عبدی - تهرانچی - فریدن - مانوصبری شروع ۸ ونیم بعدازظهر تلفن ۳۵۸۶۳

کشیك بیمارستانها

هنگام بیماری در ساعات مختلف شب بلادرنك بمراکز زیر مراجعه فرمائید مسمومین ازمرباك وسایر سموم (بیمارستان های شفا، حیائیان خیابان ژاله تلفن ۳۷۶۳۱ لقمان‌الدوله ادهم خیابان مخصوص پشت باغشاه تلفن ۲۳۲۳۳ مجروحین و مصدومین (بیمارستان‌های سینا درخیابان سپه وامدادی شیروخورشید سرخ خیابان مولوی باغ فردوس:
زایمان وعوارض زنانه (بیمارستان های زنان پیچ شمیران ووزیری خیابان شیخ هادی وزایشگاه حمامت مادران ونوزادان خیابان پاستورو درمانگاه جنوب بنگاه حمامت مادران خیابان مولوی درموارد احتیاج فوری بپزشك مقابل وزارت بهداری وسیله آمبولانس نزد پزشکان کشیك شبانه راهنمائی شوند تلفن ۲۰۰۷۱
درمواردا حتیاج فوری بعمل جراحی بیمارستانهای سینا چهارراه حسن آباد شفا، حیائیان خیابان ژاله ولقمان‌الدوله ادهم خیابان پشت باغشاه مخصوص بیمارستان نجات باداشتن وسایل کامل وروش جدید مبارزه بابیماری های آمیزشی درتمام ساعات روز مجانا

جای اداره خیابان خیام چاپخانه اطلاعات
صاحب امتیاز و مدیر مسئول عباس مسعودی

حوادث گوناگون

سد معبر

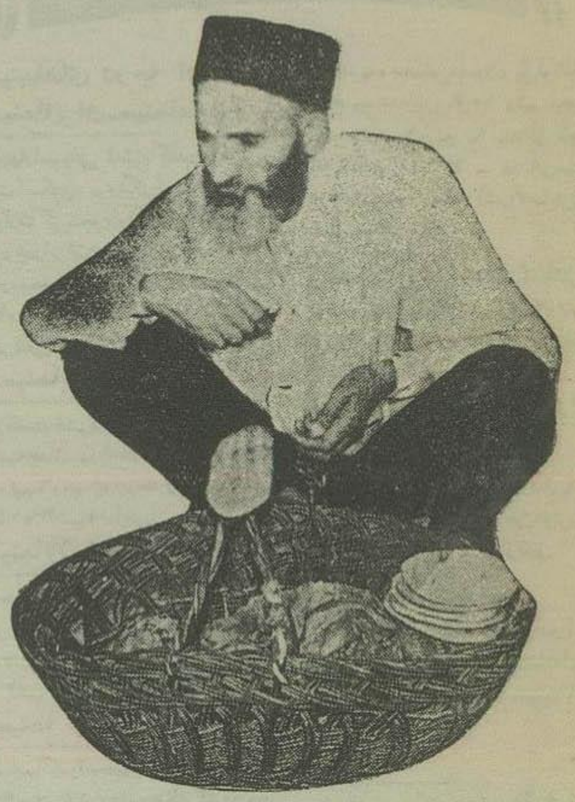

صبح امروز پیرمرد هفتادساله‌ای بنام علی اکبر ناصری اهل زنجان درحالیکه یك طبق نان قندی دردست داشت در راهروهای وزارت دادگستری سراغ وزیر دادگستری رامیگرفت

این شخص بخبرنگار ما گفت:

درحدود ۱۵ سال است که از زنجان بتهران آمده‌ام قبلا در آنجا دکان کفاشی بزرگی داشتم که ده نفر کارگر در آن کار میکردند

یکشب دکانم را دزد زد و کلیه ابزار کار و کفشهای آماده را دزدان بسرقت بردند چون دستم از همه جا کوتاه شده بود و پس اندازی هم نداشتم که دوباره بوضع دکان سر و صورتی دهم و بعد از چندسال استادکاری روی شاگردی در زنجان نداشتم، ناچار بتهران کوچ کردم و از آنوقت تاکنون در آوارگی بسر میبرم، گاهی کفاشم، زمانی دست فروش تاستانها آب یخ میفروشم، زمستانها لیمو فروشی میکنم بهرحال باهرجان کندنی شده، مخارج زن و اطفالم را تهیه میکنم...

حالا دیگر پیر شده‌ام بیش از هفتادسال دارم دیگر قدرت فریاد کشیدن و رامرفتن ندارم ومجبورم بکسبی مشغول شوم که به نیرو وقوه زیاد احتیاجی نداشته باشد.

ماباین مناسبت هرروز صبح مقداری نان قندی تهیه میکنم ودر کنار یکی از خیابانها مینشینم وبافروش آن مخارج عائله‌ام را تامین میکنم ولی این چندروزه بساطم ناجور شده مأمورین دیگر اجازه نمیدهند که درمحلی باین کسب محقر مشغول باشم میگویند سد معبر کرده‌ای

چون دراین چندروزه کاسبی نکردم. ناچار آنچه نان قندی درانبار ذخیره کرده بودم بزن وفرزندانم خوراندم وحالا که آن ذخیره ام تمام شده وکاری هم ندارم میخواهم بآقای وزیر دادگستری مراجعه کرده کسب تکلیف کنم که زندگی من وخانواده‌ام از کجا وچگونه باید تامین شود

یکی از مستخدمین وزارت دادگستری باین شخص گفت شهرداری برای فروشندگان دوره گرد نقاطی رادر نظر گرفته که بکسب خود ادامه دهند ودرهر حال اگر هم دراین باره اعتراضی داری باید بشهرداری مراجعه کنی. آقای علی اکبر ناصری درحالیکه آثار عدم رضایت ازچهره‌اش پیدا بود وزارت دادگستری را بقصد شهرداری ترك کرد

دستگیری سارق

نیمه‌شب گذشته سارقی بنام یوسف فرزند صفرعلی واردمنزل آقای محمود ترك‌زاده واقع دربکی از خیابانهای فرعی بیمارستان هزار تختخوابی شد و هنگامیکه مجمع آوری اثاثیه مشغول بود صاحبخانه مراثر سروصدا بیدارشد وسارق که وضع را نامناسب دیدپا فرار گذاشت ولی پاسبانی که درآن حوالی بگشت مشغول بود وی را دستگیر و تحویل کلانتری ۱۹ نمود.

سارق باپرونده امر ازطرف کلانتری باداره آگاهی فرستاده شد.

تصادفات وسائط نقلیه

دربیست وچهار ساعت گذشته تصادفات زیر برای وسائط نقلیه موتوری روی داده است:

☆اتومبیل شماره ۱۰۰۹۵ برانندگی محرم خانلری درچهارراه معزلسلطان بابانوزهر انجات تصادف واورا مجروح ساخت.

☆اتومبیل بارکش شماره ۱۰۲۳ برانندگی اصغر فرزند مراد شهرت خضرائی در کاراز دماوند بابانو سکینه کفش کن تصادف ووی رامجروح کرد.

تاکسی شماره ۶۲۳۸ برانندگی رجب صالحی درخیابان نظامیه با دوچرخه سواری بنام فتحعلی تصادف ومجروحش ساخت

☆اتومبیل شماره ۱۵۹۸۵ برانندگی جعفر اسلامی درخیابان شاهپور باطفل ۱۲ ساله‌ای بنام محمود تصادف واورا شدت مجروح نمود.

☆کامیون شماره ۲۷۵۵ برانندگی محمدجواد میرزائی درخیابان ری با عابری بنام عین‌الله تصادف واورا مجروح کرد.

☆اتوبوس شماره ۲۰۰ برانندگی محمدباقری درخیابان کرگان باکارگری بنام نیك علی تصادف واورا مجروح ساخت

*ناصر خلعت بری راننده موتوسیکلت درخیابان گمرك باخدیجه والی تصادف واورا مصدوم نمود.

اتوبوس مسافربری شماره ۵۵ که از رشت بتهران میامد در بین راه کرج وقزوین باکامیونی تصادف کرد وبانو صدیقه مصیب‌زاده ومعصومه فرزند حسین‌علی وسکینه فرزند حاج محمدحسین مجروح شدند

مجروحین بیمارستان سینا منتقل شدند ورانندگان تحت تعقیب قرار گرفتند.

سارق سیم تلفن

دیشب حسین فرزند رضا شهرت راتی درحالیکه کیسه‌ای بردوش داشت در خیابان ولیعصر بوسیله مامورین کلانتری ۱۲ دستگیر وبکلانتری جلب شد.

درباز دیدی که ازدرون کیسه بعمل آمد مقدار زیادی سیم تلفن وکازانبر بزرگی کشف شد.

وی درباز جوئی خود را مامور شرکت تلفن معرفی کرد ولی درنتیجه معلوم گردید که نامبرده ازسارقین کابلهای تلفن است وشبانه کابلهای تلفن را قطع وسیم های آنرا سرقت میبرد

سارق ازطرف کلانتری باپرونده امر تحویل دادسرا گردید

کامیونی درقهوه‌خانه

عصر دیروز کامیون کمپرسی شماره ۱۴۰۸۹ برانندگی انعام‌اله زلفعلی هنگامیکه از کرج عازم تهران بود درمقابل ایستگاه کاوه درجاده کرج ازجاده منحرف شد ووارد قهوه‌خانه شاطر حسین گردید ودرنتیجه سقف قهوه‌خانه فرو ریخت ودونفر باسامی حسین فرزند جهانگیر شهرت دولتی وشاطر حسین کریمیان قهوه‌چی مجروح گردیدند. مجروحین بیمارستان سینا اعزام وقضیه تحت تعقیب است

آماری ازاداره راهنمائی

بقراری که اداره راهنمائی ورانندگی اطلاع میدهد:

دیروز ۵۸۱ نفر راننده متخلف بدادگاه معرفی و جمعا به ۵۴۱۰۰ ریال جریمه نقدی محکوم گردیده‌اند

از ۲۱۵ نفر آزمایش بعمل آمد ۷۴ نفر قبول و ۱۴۱ نفر مردود شده‌اند. ۲۵۴۰ دستگاه ماشین‌های اتوبوس - باری - کرایه - تاکسی معاینه شد و ۳۱۷ دستگاه اتومبیل شماره‌های خود را سال جاری تبدیل و باشماره جدید گرفته‌اند. پنجنفر راننده تاکسی واتوبوس طبق شکایت اشخاص وبعلت تخلف ازمقررات راهنمائی تسلیم دادگاه شده‌اند.

عاقبت کیف اندازی

روز گذشته شعبه ۶ دادگاه جنحه بریاست آقای صمدچوبك به پرونده اتهام دونفر باسامی غلامحسین وعلی اکبر که باتهام کیف اندازی وسرقت تحت تعقیب بودند رسیدگی وغلامحسین کیف انداز را به یکسال حبس تادیبی واکبر را که ۲۰ سال سابقه سرقت داشت به اشد مجازات بااعمال شاقه محکوم کرد.

اکبر هنوز از دادگاه خارج نشده بود که حکم دیگری مبنی بر یکسال تبعید که از کمیسیون تشدید مجازات صادر شده بود بدستش دادند اکبر پس از اطلاع از این موضوع لبخندی ازروی بی قیدی زد و گفت «آب که ازسر ما گذشت چه یك نی چه صد نی!».

فوت مشکوك

چندی پیش بین دونفر ازساکنین رشیدآباد شهرری باسامی رضا فرزند حسین وعلی چوبدار نزاعی درگرفت وطرفین بامشت ولگد بجان هم افتادند. بالاخره دعوا بامیانجیگری اهالی ده خاتمه یافت ولی از آنروز ببعد رضا درشکم خود دردی احساس کرد که روز بروز شدت می گرفت تااینکه شب قبل درگذشت.

کسان متوفی نزاندارمری شهرری شکایت کردند ومدعی شدند که فوت بر اثر اصابت لگد علی بشکم رضا بوده است بلافاصله جسد ازطرف ژاندارمری برای تعیین علت فوت باداره پزشکی قانونی حمل گردید وجریان تحت تعقیب قرار گرفت.

زن جوانی درحوض خفه شد

عصر دیروز خدیجه بیدستانی ساکن خیابان نواب پس از آنکه شام شب را روی چراغ گذاشت برای شستن ظرف بکنار حوض رفت خدیجه که ازمدتی قبل بصرع مبتلا بود همینکه بکار مشغول شد دچار حمله شد وبداخل حوض آب افتاد.

وچون کسی جززن همسایه درمنزل نبود خدیجه پس ازدقیقه‌ای دست وپا زدن درآب خفه شد.

دوساعت بعد بوی سوختگی غذا زن همسایه را بپائین کشانید وبمحض وارد شدن درحیاط چشمش بجنازه خدیجه که برروی آب آمده بود افتاد وهمسایگان راخبر کرد.

جریان بلافاصله بکلانتری ۱۱ اطلاع داده شده ومامورین پس ازحضور درمحل جسد را باداره پزشکی قانونی حمل کردند وپس ازمعاینه علت فوت خفگی درآب مشخص شد وجواز دفن صادر گردید.

وعده‌های فریبنده

مردی که بهمسر خود وعده‌های فریبنده میداد اما عمل نمیکرد

حین کشمکش باهمسر خود از ایوان پرتاب شد و بسختی مجروح گردید

دیشب مردی پس از یك مشاجره و کشمکش باهمسر خود از ایوان مرتفع منزل بپائین سقوط کرد وبسختی مجروح شد جریان واقعه بنا بتحقیق خبرنگار ما بدین قرار است:

تقی ساکن خیابان مژده که معمولا همه‌شب قبل ازرفتن بمنزل مشروبات الکلی استعمال میکرد دشب هم مطابق معمول پس از اینکه مقداری الکل نوشید واز حال عادی خارج شده بخانه رفت وباهمسرش مشغول صرف غذا شد. وی هر وقت که سرحال بود بهمسر خود بانو توران وعده‌های فریبنده وقول ونوید ساعت طلا وامثال اینها میداد وهرشب این موضوع تکرار میشد.

توران که دراوائل ازدواج اینموضوع را باور میکرد اخیرا حرفهای او توجهی نداشت.

تقی دشب هم شروع بپرحرفی کرد وحرفهای خود را تکرار نمود وزن وی که ازاین جریان فوق العاده عصبانی شده بود لیوان آب راملند کرد وبرسر شوهرش کوبید

شوهر که ازاین عمل عصبانی شده بود ازجای برخاسته ودرصدد تنبیه او برآمد توران که این جریان را دید پا بفرار گذاشت وتقی هم دنبال وی شروع بدویدن کرد ولی لحظه‌ای نگذشته بود که پایش لغزید وازایوان مرتفع بپائین سرنگون گردید وبسختی مجروح شد. مجروح در بیمارستان سینا بستری است وقضیه تحت تعقیب است

تصحیح

درچند شماره پیش خبری راجع بآقای سرهنگ ابراهیم حجت آجودان وزارت جنگ چاپ شد که درنام ایشان اشتباه چاپی رخ داده بود وبدینوسیله تصحیح میگردد ضمنا آقای سرهنگ حجت در سال گذشته موفق به گذرانیدن دانشگاه جنگ ایران گردیده است.

مترو گلدوین مایر به پاکستان میرود

از امشب

سینما ایران - سینما مولن روژ

باعظمت ترین فیلم کمپانی معظم مترو گلدین مایر که باصرف چندین میلیون دلار دوسال تهیه آن در پاکستان بطول انجامید وایك پرده سحرانگیز سینماسکوپ باعظمت هرچه تمامتر زیبائی وجنك وعشق رادرخطرناکترین لحظات تاریخ انقلاب هندوستان بطرز هیجان آوری نجلی می‌دهد

چهارراه بووانی

CINEMASCOPE

صحنه‌های واقعی ومهیج ازمقاومت منفی. نجات معجزه آسای گاندی رهبر وقائداعظم هند. سرکوبی وطن فروشان. عشق. دسیسه. جنك. شهوت خیانت جزء بجزء صحنه های فیلم

چهارراه بووانی

رانشکیل میدهند این فیلم بزرك که هنوز پس ازیکسال واندی درسینماهای نیویورك وسایر شهرهای کشورهای متحده نمایش داده میشود باشرکت ونوس عالم سینما

آوا گاردنر وجوان اول سینما استوارت کرینجر تهیه شده است

فیلم رنگی سینما سکوپ فیلم رنگی

از امشب

سینما ایران - سینما مولن روژ

آ-۲۰۶۰۴ «کانون طوطی»

نمایندگان پارلمان ایران در کنفرانس اتحادیه

بقیه از صفحه اول

تشریفات خاص

در محوطهٔ عمارت عظیم وست مینستر که نهصد سال تاریخ دارد و اساس آزادی و دموکراسی انگلستان در این عمارت تاریخی پایه گذاری شد پرچم ۴۹ کشور شرکت کننده در کنفرانس امسال اتحادیه بین المجالس افراشته شده بود.

مراسم افتتاح کنفرانس در تالار بزرگ (وست مینستر هال) بوسیله علیاحضرت ملکه الیزابت صورت گرفت.

در آن روز تمام هیئتهای نمایندگی مجالس دنیا که تعداد آنان بهفتصد نفر میرسید و رجال انگلستان و نمایندگان دو مجلس انگلیس و نمایندگان سیاسی خارجی مقیم لندن همه با خانمهای خود و با لباس تمام رسمی (نشان و حمایل و البسه ملیله دوزی) شرکت کرده بودند و جمع عده‌ای که در این تالار عریض و طویل قرار گرفته بودند به دو هزار نفر میرسید.

ساعت ۱۱ و ربع در بزرگ ورودی بسته شد و شیپورچیان خاص سلطنتی با لباس های مخصوص ملیله دوزی زرد با قدمهای آرام وارد تالار شده در محل مرتفعی در انتهای سالون جای گرفتند و پشت سر آن‌ها افسران سالخورده گارد سلطنتی در لباس قرمز ملیله دوزی با در دست داشتن درفش امپراطوری وارد شده همان طور آهسته پیش رفتند و در طرفین صندلی مخصوص ملکه انگلیس قرار گرفتند.

بعد از این تشریفات هیئت رئیسه اتحادیه بین المجالس. هیئت رئیسه و روسای مجلسین انگلستان در حالی که لباس های رسمی پوشیده و روسای مجلس کلاه گیس سفید مخصوص ریاست را بر سر داشتند وارد تالار شده از پله های انتهای تالار محلی که مخصوص جلوس ملکه است بالا رفته در راهروی ورودی عمارت پارلمان جای گرفتند.

دسته موزیك سلطنتی در تمام مدت در جای خود مترنم بود و ساعت ۱۱ و نیم شیپورچیان که در محلی بلندتر قرار داشتند با نواختن شیپور ورود علیاحضرت ملکه را اعلام داشتند و ملکه انگلیس در حالیکه پیراهن نقشه رنگ ساده‌ای بر تن داشت وارد شد. در همین موقع تمام حضار ایستادند و موزیك مارش ملی را نواخت و بعد یك یك رجال و بزرگان انگلیس و هیئت رئیسه اتحادیه بین المجالس که در طرفین گالری ایستاده بودند بترتیب پیش آمده بملکه دست دادند و از پله‌ها پائین آمده جلو صندلیهای خود که در طرفین صندلی مخصوص ملکه معین شده بود قرار گرفتند.

پس از پایان این مراسم ملکه چند پله پائین آمد و روی سکوئی که مشرف بر جمعیت حضار بود روی صندلی نشست و همسر ملکه هم (دوك فیلیپ مونتباتن) در طرف چپ ملکه روی صندلی قرار گرفت در این موقع همه حضار نشسته و مراسم امتتاح با نطقی که بوسیله علیاحضرت ملکه ایراد گردید انجام شد. قبل از ملکه رئیس اتحادیه بین المجالس (لرد استانس گیت) و بعد از ایشان ملك میلان نخست وزیر نطقی ایراد نمود و بعد ملکه با تشریفات خاصی از میان جمعیت حضار عبور نموده مجلس را ترك نمودند و در تالار دیگری روسای هیئت های پارلمانی کشورها را پذیرفتند.

اولین جلسه کنفرانس

سه ساعت بعد از ظهر همان روز اولین جلسه کنفرانس در عمارت (چرچ هوس) تشکیل گردید. ابتداء با انتخاب هیئت رئیسه پرداختند طبق معمول هر دسته از نمایندگان ملل میتوانند یك نفر را بعنوان نائب رئیس معرفی کنند و هیئت نمایندگی ایران هم آقای محمود دجم را برای این سمت معرفی نمودند که در مجلس اعلام گردید.

آقای آندره دوبلونه از شخصیت های برجسته اتحادیه بین المجالس میباشد که در تمام ادوار سمت ریاست دارالانشاء اتحادیه را دارا و مرکز کار ایشان در ژنو است و در جلسات بسمت منشی کل مجمع انجام وظیفه می نماید و در واقع گرداننده چرخهای اتحادیه بین المجالس میباشد.

آندره دوبلونه فعالیت هیئت پارلمانی ایران و مشارکت یکصد و دوازده نفری را تقدیر نمود.

همچنین هیئت رئیسه اتحادیه اظهار امیدواری کردند که با تشکیل دارالانشاء دائم در تهران در مجلس شورای ملی که موجب تماس دائم هیئت پارلمانی ایران با دارالانشاء کل و اتحادیه بین المجالس خواهد بود ارتباط پارلمان ایران با پارلمان جهان بر پایه محکمتر و دوستانه تری استوار خواهد شد. آقای جم وعده داد که ارتباط دائم پارلمان ایران را بوسیله دارالانشاء با پارلمان های جهان حفظ نماید.

سپس هیئت پارلمانی ایران بشرح زیر معرفی گردیدند:

از مجلس سنا: آقای محمود دجم رئیس هیئت آقای عباس مسعودی. آقای علی وکیلی. تیمسار سرلشکر مطبوعی.

از مجلس شورای ملی: آقای سنندجی (سالار سعید)، آقای دکتر شاهکار. آقای محسن اسفندیاری

منشی هیئت: آقای عبدالله سعیدی. آقای دکتر جهانشاهی، آقای عبدالله دشتی. آقای باقر بوشهری آقای مهندس سعید هدایت.

دورای بایران افزوده شد

در جلسات کنفرانس بین المجالس هر کشوری به نسبت جمعیت کشور و تعداد نمایندگان مجلس که عضویت هیئت پارلمانی بین المجالس را قبول کرده باشند دارای رای میباشند.

برای ایران در طول چهل و پنج سال که کنفرانس سالیانه تشکیل میشد دوازده رای معین شده بود که هر گاه یك نفر در کنفرانس شرکت نماید حق استفاده از پنج رای را پیدا میکند و هر موقع دو نفر در جلسات مشارکت داشته باشند دو رای و سه نفر از ۱۲ رای بتوانند استفاده کنند بدیهی است از سه نفر ببالا هر قدر عده اعضای هیئت ایرانی باشند در رای تاثیر ندارد.

پارلمان ایران از دورای محروم شده بود باین ترتیب که چون اکثریت اعضای دو مجلس عضویت بین المجالس را نداشتند دورای از ایران کم شده بود.

ولی در حال حاضر اکثریت قریب باتفاق دو مجلس عضویت بین المجالس را قبول کرده‌اند و آن مراتب در روزهای اول تشکیل کنفرانس بدارالانشاء گزارش داده شد و تشریفات لازم انجام گردید بلافاصله دورای برآراء ایران افزوده شد و این مطلب رسما اعلام گردید که ایران از این پس بجای ۱۲ رای دارای ۱۴ رای خواهد بود.

روز شنبه ۳ ناو آمریکائی وارد آبادان میشود

ورود این ناوها جهت بازدیدهای دوستانه ایست که طبق قوانین بحری اجرا میشود

بطوریکه خبرنگار ما اطلاع میدهد روز شنبه ۱۳ مهر سه ناو آمریکائی برای مدت سه روز وارد آبادان خواهند شد ناوهای مذکور عبارتند از

ناو «کرنیوبچی» ناو فرماندهی در بادار بزرگ فرمانده نیروی دریائی آمریکا درخاور میانه و دو ناوشکن دیگر بنام «مارتن» و «سولی» هر یك از ناوهای مزبور دارای ۱۵ افسر و ۲۴۰ ناوی میباشد سرنشینان ناوها در مدت اقامت سه روزه خود در آبادان از نقاط دیدنی و از بالاشگاه و منازل مسکونی کارکنان نفت بازدید کرده و در مسابقات ورزشی که در حین اقامت آنها در آبادان برگزار میشود شرکت خواهند جست ممکن است ناوهای آمریکا از طرف اهالی آبادان مورد بازدید قرار بگیرد. امروز خبرنگار ما در مورد ورود ناوهای مذکور بآبادان با تیمسار دریابان شاهین رئیس ستاد نیروی دریائی تماس گرفت وی اظهار داشت.

ورود این ناوها و سرنشینان آنها به آبادان از زمره بازدیدهای دوستانه‌ای است که معمولا طبق قوانین موجود انجام میگیرد و سرنشینان ناوهای مذکور از طرف نیروی دریائی ایران پذیرائی میشوند و در مراسم رسمی و غیر رسمی که برای آنها ترتیب داده شده است شرکت خواهند جست

بازدید استاندار و فرماندار تهران از عملیات عمرانی

روز دوشنبه هشتم مهر آقای دکتر حکمت استاندار تهران، باتفاق آقایان دکتر بابك فرماندار تهران، و همچنین رئیس عمران استان تهران، اکبر زاد رئیس سازمان حوزه‌های عمرانی و چند نفر از کارمندان عمران برای بازدید و آشنائی با نحوه کار حوزه‌های عمران عازم ورامین گردیدند و بعد از توقف در «بامازن» به ده «بیر» رفته و از عملیات انجام شده بازدید کردند.

سپس مجددا به بامازن و از آنجا به «فرون آباد» حرکت کردند و با حضور بخشدار به اختلافات محلی رسیدگی نمودند.

ساعت چهار بعد از ظهر برنامه بازدید پایان یافت و هیئت ساعت پنج بعد از ظهر بتهران بازگشتند.

آقایان استاندار و فرماندار تهران از عملیات عمرانی اظهار رضایت نمودند

درجلسات کنفرانس نمایندگان هر کشوری بترتیب حروف تهجی در جایگاه مخصوص خود قرار میگیرند و باین ترتیب هیچگونه مزیتی برای سیاه یا سفید یا زرد و پوست در این کنفرانس قائل نیستند و حتی از نظر جلب احترام ملل عالم سعی میشود در کمیته‌ها و مجامع دوش بدوش اروپائی و آمریکائی سیاه پوست‌های آفریقائی و زرد پوست‌های آسیائی جای پیدا کنند تا اصل مساوات و اشتراك منافع ملل از هر جهت رعایت شود.

مثلا برای سه صندلی خالی در کمیته اجرائیه اتحادیه که از کمیته‌های مهم مجمع میباشد یکنفر اروپائی (آقای اسکات رئیس هیئت پارلمانی انگلیس) یك سیاه پوست آفریقائی (رئیس هیئت پارلمانی سودان) و (آقای حاج عبدالوهاب خان رئیس هیئت پارلمانی پاکستان) با رأی مخفی اکثریت تام عدهٔ حاضر انتخاب گردیدند.

نطق رئیس هیئت ایرانی

برای بحث در مسائل کلی و عمومی دو روز وقت تعیین شده بود و در بحث کلی روسای نمایندگی های هر کشور صحبت میکردند و نظریات عمومی خود را درباره مشکلات موجود دنیا و چگونگی حل و فصل آن بمیان میآوردند همچنین مسائل مختلف مربوط بکشورها در این بحث مطرح مذاکره واقع میشد تا مورد توجه نمایندگان ملل جهان قرار گیرد.

روز دوم کنفرانس آقای محمود دجم نطق خود را بزبان فرانسه ایراد نمود که با کف زدن حضار مورد استقبال و توجه قرار گرفت.

باید توضیح داد که کلمه نطقها بچهار زبان انگلیسی، روسی، آلمانی در حین ایراد نطق بلافاصله ترجمه میشد و هر کس با گوشهای مخصوص و چرخانیدن دکمه میتوانست بهر زبان که مایل است آن نطق را بشنود.

اینك بیانات آقای جم بشرح زیر باستحضار خوانندگان محترم میرسد:

نطق آقای جم

آقای رئیس - خانمها و آقایان

هیئت اعزامی مجلس ایران از اینکه امروز در لندن در این قصر تاریخی وست مینستر که مهد آزادی است در کنفرانس بین المللی پارلمان های جهان شرکت مینماید مسرت خاطر خود را اظهار میدارد و از آقایان نمایندگان پارلمان انگلیس که قبول زحمت نموده وسائل آسایش ما را فراهم آورده‌اند تشکر می نمایم خوب میدانم در ظرف چند دقیقه وقتی که برای اظهارات من معین شده حتی بطور اختصار ممکن نیست مسائلی که نمایندگان محترم مجلس ایران بآنها علاقه دارند مورد بحث قرار گیرد این است اصول دمکراسی و انسانی را که رعایت آنها برای هر فرد و حکومتی لازم است متذکر میشوم سعادت و رفاه ملل بسته برعایت این اصول دمکراسی باشد.

اگر اوضاع جهان متشنج نبود حق این بود از قوانین و تصمیماتی که بهتر وسایل آزادی و سعادت مردم را فراهم بیاورد بحث شود و بدبختانه اختلافات مسلکی و عقیده جهان را بدو دسته مخالف در مقابل هم قرار داده از طرف دیگر اختلاف منافع سیاسی بین دول غرب و شرق بین آنها تولید کدورت کرده تصمیماتیکه در چندی قبل برای اصلاح وضعیت در شرق نزدیك و آفریقای شمالی گرفتند علاوه بر اینکه باعث آرامش و صلح در این نقاط نشده بلکه احساسات میهن پرستانه آنها تحریك و جریحه دار شده است بنحویکه فعلا وضع بس خطرناکی در این نقاط بوجود آمده است که صلح جهان را سخت تهدید می نماید.

هیئت اعزامی ایران آرزومند است دول بزرگ الهام بهتری گرفته راه حل عادلانه و انسانی برای اصلاح وضعیت اتخاذ نمایند تا وضعیتی پیش آید که هر کس در هر دیاری باشد بتواند بدون ترس و وحشت و اضطراب زندگی کند.

بقیه در شماره بعد

تصحیح

درستون انتصابات شماره دیروز نام آقای مهندس مدانی «هدانی» چاپ شده که بدینوسیله تصحیح میشود

ورود

حجت الاسلام آقای حاج سید محمد صادق هاشمی که چندی قبل بآستان قدس رضوی مشرف بود دیروز وارد شد

خروج

آقای غلامحسین دادور بازرس وزارت دارائی برای بازرسی دارائی های استان ششم باهواز حرکت کرد.

در انجمن دانشوران

بمناسبت هفتصدمین سال تولد قبله اهل حقیقت مولانا جلال الدین مولوی رومی مجلس جشن ادبی در انجمن دانشوران باحضور بزرگان علم و ادب از ساعت هفت بعد از ظهر پنجشنبه فردا تشکیل می شود دانشمند شهیر آقای محمد جناب زاده مدیر روزنامه ندای آسمانی و رئیس تبلیغات و انتشارات وزارت دادگستری در پیرامون مکتب عرفان مولانا سخنرانی مینماید.

آ ـ ۱۵۱۷۷

چون روز جمعه ۱۲ مهر ماه جاری مصادف با روز چهلم مرحومه **نیره جلائی** است مجلس تذکری از ساعت ۳ الی ۶ بعد از ظهر روز پنجشنبه (فردا) در آرامگاه ابدی آن مرحومه واقع در قم (علی ابن جعفر) برقرار میباشد. از دوستان و فامیل محترم خواهشمند است باشرکت در این مجلس روح آن مرحومه را شاد فرمایند

جعفر آصفی - محمد جلاء آصفی - سرتیپ سطوتی - علی اسکندر نصرتی - مصطفی آصفی - صادق آصفی - سیف اله آصفی - کاظم آصفی - عطاءاله آصفی - حسن نصرتی - شکوه آصفی - مهرانگیز آصفی - ربابه آصفی تاج الملوك آصفی - فرح آصفی - شهلا آصفی آ ـ ۱۵۰۲۵

با نهایت تاسف درگذشت بانو ربابه **رضائی هنجنی** را باطلاع دوستان و آشنایان میرساند مجلس ترحیم آن مرحومه روز پنجشنبه یازدهم مهر ماه ۳۶ از ساعت ۳ الی ۶ بعد از ظهر در مسجد حاج نجف واقع در خیابان شاهرضا نرسیده بمیدان شهناز سر اه نارمك منعقد می باشد

رفیع رفیعی هنجنی - محمدحسن رفیعی هنجنی - اصغر شیخی هنجنی - رضا رضائی هنجنی - حسن رفیعی هنجنی

بعموم بازماندگان آن مرحومه مصیبت وارده را تسلیت میدهیم آ ـ ۱۵۰۳۹

چون روز جمعه دوازدهم مهر ماه جاری برابر چهارم اکتبر ۱۹۵۷ مصادف با روز چهلم فوت شادروان آشوت خانجیان شوهر میباشد بهمین مناسبت از ساعت ده صبح روز مزبور در کلیسای ارامنه واقع در خیابان نادری چهارراه قوام السلطنه مجلس تذکری برپاست. از عموم ذوات محترم و دوستان و آشنایان تمنا دارم با شرکت در مراسم مزبور روح آن مرحوم را شاد فرمایند

آ ـ ۱۴۹۸۵ — **الکترا خانجیان**

چون روز پنجشنبه یازدهم مهر ماه مصادف با چهلمین روز وفات مرحوم سرور سرهنگ **محمود غفاری** طاب ثراه میباشد از عموم اخوان صفا و دوستداران آن مرحوم خواهشمند است که برای ترویح روح آن مرحوم در مجلس تذکری که در عصر روز مزبور تا ساعت شش و نیم بعد از ظهر در انجمن اخوت (خیابان فردوسی روبروی بانکملی) منعقد است شرکت فرمایند

آ ـ ۲۰۵۳۵ — **دفتر انجمن اخوت**

بمناسبت هفته فوت مرحومه **خانم بزرگ مهدوی** مجلس بادبودی روز پنجشنبه ۱۱ مهر ماه از ساعت ۳ و نیم الی ۶ بعد از ظهر بر سر مزار آن مرحومه در امامزاده عبدالله دایر خواهد بود.

حسین مهدوی شهمیرزادی - عباس مهدوی - پرویز مهدوی - شیدالله مهدوی - محمود مهدوی آ ـ ۲۰۷۶۸

با نهایت تاسف درگذشت مرحوم **حسین آقا ابراهیم کاشی سار** را باطلاع دوستان و آشنایان میرساند مجلس ختم مردانه آنمرحوم روز جمعه دوازدهم مهر ماه از ساعت ۸ تا ۱۲ ظهر در مسجد حاج ابوالفتح واقع در میدان شاه منعقد خواهد شد

اکبر آقا ابراهیم (برادران شهبار) - اصغر آقا ابراهیم

آ ـ ۱۵۱۳۵ — ۲ ـ ۱

سازماندگان آنمرحوم تسلیت میدهم

انالله و انا الیه راجعون

با کمال تاسف و تاثر فوت مرحوم آقای حاجی محمد آقا امینی نژاد عموی عزیز حضرت آیت الله العظمی آقای حاجی شیخ عبدالحسین امینی را باطلاع عموم آقایان حجج و اعلام و آقایان بازرگانان و دوستان و آشنایان میرساند مجلس ترحیم آنمرحوم روز پنجشنبه ۱۱ مهر ماه از ساعت ۹ الی ۱۱ در مسجد مرحوم آقا شیخ عبدالحسین معروف به (آذربایجانیها) منعقد امیدواریم حضرت آقایان محترمین با تشریف فرمائی خودشان باقیماندگان آنمرحوم را قرین امتنان فرمایند

حاجی سیدغلامرضا کسائی - حاجی محمدعلی اتفاق - حاجی ابراهیم اقبال - حاجی محمود امینی - حاجی ابراهیم امینی - حاجی احدار وانی - حاجی عباس خامنه - یوسف اروانی - شکری - احمد اروانی - حاجی میرهاشم اعتماد - غفار اردوبادی - اکبر امینی - غلامحسین نشاط روح - علی امینی - جلیل امینی - حسن امینی - جواد امینی.

آ ـ ۱۵۱۳۳

بخانواده‌های محترمی که در این حادثه عزادارند و بویژه بازماندگان آن مرحوم مصیبت وارده را تسلیت میدهیم.

بخاطر تو
یك درام مهیج و عالی
باشتراك
ارتایانك - جف چندلر
برنامه امشب سینما پلازا

آ ـ ۲۰۷۰۶ — «کانون طوطی»

آگهی ژاندارمری کل کشور

بعموم داوطلبین دانشکده افسری که در ژاندارمری ثبت نام نموده‌اند اخطار میشود که باید روز پنجشنبه ۱۱ مهر ماه ۳۶ ساعت ۹ صبح در رکن سوم ستاد ژاندارمری خود را معرفی تا نسبت بانتخاب آنان اقدام شود. اشخاصیکه غایب باشند بوضعیت آنان رسیدگی نخواهد شد.

آ ـ ۲۰۷۹۴ — **ژاندارمری کل کشور**

کارکنان و دبیران دبیرستان سعید بانهایت تاثر مصیبت وارده را بهمکار ارجمند آقای علی تحویلدار زاده تسلیت میگویند

آ ـ ۱۵۱۲۹ — **رئیس دبیرستان سعید - بزرك سعید**

جناب آقای عبدالوهاب خواجه نوری

مصیبت وارده را صمیمانه تسلیت عرض دوام بقای خاندان رزاقی را از درگاه احدیت مسئلت دارم.

آ ـ ۲۰۶۵۸ — **رئیس فرهنك میانه - گودرزی**

افسران و درجه‌داران و کارمندان جمعی اداره تسلیحات ارتش مصیبت وارده را بخانواده محترم مظاهری بخصوص سرکار سرهنگ ۲ مهندس علی اصغر مظاهری تسلیت میگویند

آ ـ ۱۵۰۱۹ — **اداره تسلیحات ارتش**

با نهایت تاسف مصیبت وارده را بآقایان دکتر قاسم باقری و آقای محمود باقری تسلیت عرض نموده بقاء و سلامتی آن فامیل محترم را از درگاه احدیت مسئلت مینمائیم.

کریم شعربانیان و بانو - کمال الدین نکتاش - محمد علی نوروزی - حسن آزادفر آ ـ ۱۵۰۳۳

استاد محترم جناب آقای دکتر کار

مصیبت وارده را تسلیت میگویم. آ ـ ۱۵۰۲۱ — **دکتر مسلم بهادری**

استاد بزرگوار جناب آقای منصور باقری و برادر عزیزم آقای محمود باقری

واقعه مولمه فقدان والده ماجده شما بی نهایت موجب تاثر و تاسف ارادتمندان گردیده امیدوارم در این مصیبت اجر جزیل از جانب ذات ذوالجلال شما اعطا گردد

دکتر محمد باقر شایورد

یکی از ضایعات فراموش نشدنی برای اینجانبان فوت بانو افتخار السادات است اینك از صمیم قلب بکلیه بازماندگان و افراد فامیل بخصوص جنابان اسدالله و محمود سید احمدیان و فرزندان آنمرحومه تسلیت عرض کرده و در این مصیبت بزرگ خود را شریك غم و محنت آنان میدانیم سلامت و بقاء همگی و آمرزش آن مرحومه را از خداوند متعال خواستاریم.

دامغان - علی اکبر محمودیان - بانو آفاق - کرامتی و بانو تقی محمودیان - شکوه سید احمدیان - یوسف محمودیان شایسته محمودیان - دکتر مهدی محمودیان. آ ـ ۲۰۵۷۰

با نهایت تاثر و تاسف مصیبت وارده را بخانواده بهادری مخصوصا جناب آقای دکتر اکبر بهادری تسلیت عرض مینمائیم.

آ ـ ۱۵۰۷۱ — **عباس معینی جزنی - نورمحمد مبشری - کریم مبشری**

با نهایت تاثر مصیبت وارده را بخاندان قائمی - امیر مظاهری - آزمایش - بروجردی - ارباب زاده - علوی - کیهانیان - ادیبی - تسلیت عرض میکنیم

از طرف جزنی های مقیم مرکز - عباس معینی جزنی - حسن احمدی جزنی آ ـ ۱۵۰۶۹

با کمال تاسف و تاثر درگذشت شادروان حسین ابراهیمی را بکلیه بازماندگان آن مرحوم بخصوص آقای اکبر ابراهیمی تسلیت عرض نموده بقاء بازماندگان را از ایزد متعال خواستاریم. آ ـ ۱۵۰۹۹ — **علی کرمانی و بانو**

جناب آقای دکتر اکبر بهادری

فوت والده گرامی را بشما تسلیت میگوییم. **دکتر مسلم بهادری**

آ ـ ۱۵۰۹۷

پزشکان و کارمندان بهادری ژاندارمری کل کشور مصیبت وارده بهمکار خود سروان دکتر اکبر بهادری را تسلیت گفته و خود را در غم ایشان شریك میدانند از طرف پزشکان و کارمندان بهادری ژاندارمری کل کشور

آ ـ ۱۵۰۸۳ — **سرتیپ دکتر میرافضلی**

مصیبت وارده را بآقای دکتر بهادری ریاست بخش جراحی ژاندارمری و خانواده محترمشان تسلیت عرض مینمائیم.

آ ـ ۱۵۱۰۵ — **بانو نخجوان - آقایان ایروانی - نایب رحیمی**

با نهایت تألم فوت والده مکرمه آقای دکتر بهادری را بایشان و فامیل محترمشان تسلیت عرض کرده بقای عمر و سلامتی ایشان را از خداوند متعال خواستاریم.

آ ـ ۱۵۰۵۵ — **دکتر اصغر میرزائی - بانو کاشانی**

از فردا شب **در سینما تهران آشیانه** باشتراك **راج کاپور و نرگس**

یکی دیگر از فیلمهای اخلاقی و اجتماعی **راج کاپور** بنام: **آشیانه** یك درام موزیکال اخلاقی و اجتماعی مهیج

راج کاپور در فیلم **آشیانه** یك اثر عالی، یك عشق حقیقی، یك داستان شورانگیز آموزنده با شرکت

زوج نامی خود **نرگس** فیلمی که مدتها است عاشقان فیلمهای راج کاپور انتظار آنرا دارند **آشیانه**

یکی از بهترین آثار **راج کاپور و نرگس** در سالن تابستانی و زمستانی **سینما تهران**

(کانون آگهی طوطی)

آ ـ ۲۰۶۶۸

امروز هراتی اولین فاشق شربت را بیماران خود داد

بقیه ازصفحه اول

ورود ممنوع است . هراتی کنار در اطاقی که بیماران خود را بستری کرده‌است .

بخرج هراتی

آقای هراتی امروز بخبرنگار ما اظهار داشت: برای اینکه تحمیلی به بودجه بیمارستان نشود من باپول خود همه‌چیز برای بیماران خود تهیه‌خواهم کرد .

ضمنا صبح امروز وسائل تهیه‌چای و دو کوزه‌آب ازمنزل آقای هراتی به بیمارستان آورده‌شد تامورد استفاده بیماران قرار گیرد.

آقای هراتی گفت چون چندنفر از این بیماران استطاعت کافی ندارند لذا تصمیم دارم همه‌چیز برای آنان تهیه کنم تادرمضیقه نباشند.

دراطاق رئیس بیمارستان

آقای هراتی پس از دادن شربت به بیماران خود دوباره باطاق آقای دکتر معرفت رفت ودر آنجامدتی بمذاکرات خصوصی پرداخت و برای چندنفر ازدوستان خود اجازه کتبی گرفت که بتوانند درکلیه ساعات شبانه روز در بیمارستان کشیك داده وبیماران خود را سر کشی نمایند.

باین ترتیب قرارشده‌است که بهیچ وجه از پرستاران بیمارستان برای پرستاری بیماران سرطانی استفاده نشود وفقط آقای محمودهراتی برادر ودو نفر دیگر ازنزدیکان آقای هراتی پرستاری بیماران را بعهده گرفته‌اند

ورودممنوع

صبح امروز دو آگهی که برروی کاغذ باخط درشت نوشته‌شده بودروی درهای دواطاق که بیماران سرطانی در آنها بستری هستند نصب شده‌بود که ورود همه کس راباطاق بیماران ممنوع میکرد .

باین ترتیب فقط کسانی حق ورود باطاق رادارند که مورد موافقت آقای هراتی و رئیس بیمارستان قرار گرفته‌باشند

ضمنا آقای هراتی از خبرنگاران وعکاسان نیز درخواست کرد که از داخل‌شدن باطاقها خودداری کنند

اظهارات آقای دکتر معرفت

امروز آقای دکتر معرفت رئیس بیمارستان لقمان‌الدوله ادهم بخبرنگار ما اظهارداشت : ازطرف بیمارستان به بیماران سرطانی که در اختیار آقای هراتی قرار گرفته اند بهیچوجه داروی مسکن ومخدره داده نخواهد شد.

تایك هفته‌دیگر

بااینکه قراراست تا دوماه دیگر بیماران سرطانی تحت درمان آقای هراتی باشند امروز آقای هراتی بخبرنگاران جراید گفت: «آقایان من با کمال اطمینان بمردم قول میدهم که تایك هفته دیگر این بیماران راازاین وضع نجات داده و بهبودی محسوسی در آنها مشاهده شود آقای هراتی باصدای بلند گفت «کاری خواهم کرد که تایك هفته دیگر دنیابه اعجاب درآید».

اظهار تشکر

آقای هراتی سپس گفت: «من میخواهم بنام هزارها نفر بیمار سرطانی که درتمام کشورودنیا پراکنده هستند ودرحال حاضر چشم براه نتیجه آزمایش داروی من میباشند از آقایان دکتر سرلشکر ایادی، دکتر آرمین، دکتر مژدهی و دکتر غربی که درانتخاب بیماران سرطانی وتنظیم صورت مجلس همه گونه کمك ومساعدت رامبذول داشتند کمال تشکر رابنمایم .

یك بیمار دیگر

بقراراطلاع امروز قراراست یك بیمار سرطانی دیگر که دارای مدارك کافی می باشد در بیمارستان لقمان ادهم بستری شود تااز داروی آقای هراتی استفاده کند .

این بیمار از بستگان یکی از آقایان اطباء میباشد.

وظیفه من پایان یافته

صبح امروز یکی دیگر ازخبرنگاران ما که ببیمارستان لقمان الدوله ادهم رفته‌بود باآقای دکتر معرفت رئیس بیمارستان تماس گرفت واطلاعاتی پیرامون بیماران آقای هراتی کسب کرد .

وی بخبرنگار ما اظهارداشت اکنون دیگر وظیفه‌من ازلحاظ بهبودی کردن بیماران پایان یافته وتصور میکنم وظیفه خودرا بخوبی انجام داده‌ام اگر من از ابتدا کمی شدت عمل بخرج دادم تنها بخاطر ایجاد آرامش بود که هم اکنون در محیط بیمارستان حکمفرما شده‌است.

یك بیمار دیگر

وی اضافه کرد بیماران بستری شدند وتنها یك بیمار دیگر باقی مانده که قرار است امروز بستری گردد و آنوقت تعداد بیماران بشش نفر خواهد رسید ولازم بتذکر است که هیچکدام از این بیماران معتاد بمرفین نیستند وبآنها مرفین تزریق نخواهد شد

آقای دکتر رفعت سپس اظهارداشت اطباء بیمارستان هیچگونه دخالتی در کار بیماران ندارند وبیماران سرطانی درتحت نظر مستقیم آقای هراتی میباشند

تنها دو نفر طبیب آقایان دکتر معین پورود دکتر تمرز با موافقت آقای هراتی تعیین گشته‌اند تابوضع بیماران رسیدگی بعمل آورند.

این اطباء هرروز وضعیت بیماران را موردمطالعه قرارداده ودرجه‌حرارت بدن آنها را ثبت مینمایند وهرروز سه‌شنبه کمیسیون پزشکی تشکیل جلسه میدهد و ازروی پرونده بیماران وضعیت آنهارا مورد مطالعه قرار میدهند اما تاپایان دوماه هیچگونه اطلاعیه رسمی در اختیار خبرنگاران جراید گذاشته نخواهدشد.

اسامی بیماران ووضعیت آنها

خبرنگار ما که از بیماران آقای هراتی بازدید کرده گزارش میدهد:

تاساعت ده صبح امروز ۵ بیمار سرطانی دربیمارستان لقمان‌الدوله ادهم دردو اتاق بستری بودند.

بیماران زن یکی بانو گوهر رستگار بهبهانی است ودیگری زنی است بنام گوهر تاج فرزند علیرضا شهرت حاتمی ساکن خیابان عباسی .

بانوی اخیر بخبرنگار ما اظهارداشت: خانواده من دروضع بی‌خبری سرمی بردند وهنوز نمیدانند من درین بیمارستان بستری هستم زیرا من برای معالجه به بیمارستان هزار تختخوابی مراجعه کرده بودم که مرا از آنجا باینجا منتقل نمودند

وضعیت این دو بیمار چندان بد نیست و بانو رستگار بهبهانی بسرطان رحم مبتلا میباشد.

بیماران مرد سه نفر هستند که یکی از آنها بنام هرمز ملك ۱۷ ساله‌است وی غده بزرگی در پشت سر خود دارد ودیگری غلامعلی قرباتزاده در حدود ۴۰ سال دارد و غده بسیار بزرگی در دوطرف صورتش روئیده وصورت او فوق‌العاده متورم شده است.

نفر سوم آقای غلامحسین کیانی در حدود ۳۸ سال دارد حال ظاهری وی بد نیست وبخوبی راه میرود وغذا میخورد

کارت مخصوص هراتی

اکنون هراتی درمواقع معینی ببیمارستان لقمان‌الدوله میرود وبمر ضهای خود شربت میدهد ولی درمواقعی که وی در بیمارستان نیست دو نفر مامور از طرف وی از بیماران مراقبت میکنند یکی از آنها آقای محمود هراتی برادر کوچك آقای احمد هراتی است ودیگری شوهر بانو گوهر رستگار بهبهانی است وی از آنرو که خانمش در بخش سرطان بستری است بانهایت دقت نگهبانی میکند برای این دو نفر ازطرف آقای هراتی کارت مخصوصی صادر شده‌است که آزادانه بتوانند بدرون دواطاق رفت وآمد نمایند.

امروز هنگامیکه یکی از پزشکیاران خواست بداخل اطاق بیماران هراتی رفته واز کنجه اطاق آمپولی بردارد آقای محمود هراتی ممانعت بعمل آورد،

دو نفر آقایان فوق درتمام مدت ۲۴ ساعت در بیمارستان سر میبرند.

نوع غذای بیماران

غذای بیماران عبارت از آب مرغ وتخم مرغ و کباب است وبدستور هراتی از خوردن شیر وماست و کره وپنیر باید خودداری کنند زیرا وی معتقد است که لبنیات باشربت وی سازگاری ندارد.

بیمار اطلاعات

خوانندگان محترم ازحال بیماری که بوسیله یکی ازاعضای هیئت تحریریه اطلاعات دراختیار آقای هراتی گذاشته شده‌است تادیروز اطلاع دارند اینك وضع بیمار در ۲۴ ساعت گذشته.

دروضع بیمار دربیست وچهار ساعت اخیر تغییر حاصل نشد.

درجه‌حرارت بدن بیمار طبیعی است وبیمار دریای چپ احساس درد خفیفی میکرد.

بیمار غذای خودرا بااشتها خورد وشب پس از تزریق مرفین تاصبح بآرامی خوابید.

روبهمرفته وضع بیمار نسبت بدوران قبل ازمعالجه بهتر است

رفع نقائص زندگی عشایر وایلات

دیروز برحسب دستور آقای نخست وزیر وبنا بتقاضای آقایان دکتر احسان نراقی کارشناس اموراجتماعی یونسکو بمنظور اسکان عشایر وایلات وبهبود وضع آنان کمیسیونی در دفتر آقای دکتر صدر معاون وزارت کشور مرکب از نمایندگان وزارتخانه‌های جنگ و کشاورزی وفرهنگ وبهداری و شورایعالی عشایر تشکیل‌شد وگزارش تفصیلی آقای دکتر نراقی قرائت و نسبت بهریك ازپیشنهادات مشارالیه درمورداسکان عشایر وایلات مذاکراتی صورت گرفت وقرارشد که راجع بهرموضوع فرهنگی، بهداشتی و کشاورزی هرنوع اطلاعات پراکنده اگر احیانا موجوداست جمع آوری نمایند که تمرکز پیدا کند وبرای رفع نواقص بهداشتی وفرهنگی و کشاورزی کمیسیون نظریات خودرا تقدیم هیئت دولت خواهد کرد .

مدیر کل منطقه مدیرانه بهداشت جهانی درتهران

بقراراطلاع آقای طبا مدیر کل منطقه‌مدیترانه‌شرقی سازمان بهداشت جهانی برای شرکت در کنفرانس‌های استادان بهداشت جهانی دیروز برای مدت یکهفته بتهران واردشد.

ورود ۱۲ پیش آهنك پاکستانی

هیئت ۱۲ نفری پیش آهنگان پاکستانی امروز تاج کلی بارامگاه اعلیحضرت فقید رضاشاه کبیر نثار نمودند .

این هیئت که درجمبوری بین‌المللی پیش آهنگان درلندن شرکت کرده‌اند دیروز واردتهران شدند.

قراراست پیش آهنگان پاکستانی باآقای وزیر دربار شاهنشاهی ملاقات کنند.

این هیئت طی توقف درتهران بعنوان مهمان انجمن پیشآهنگی ایران در باشگاه شماره ۲ آن انجمن اقامت دارند.

رای دادگاه بدوی نظامی علیه قاچاقچیان اسلحه صادر شد

سرهنك بیوك بادانلو سردسته باندقاچاقچیان بده‌سال حبس محکوم گردید

درجریان قاچاق اسلحه ۲۰ افسر ودرجه دار شرکت داشته‌اند

قاچاقچیان سلاحها راباکراد ایران وترکیه میفروخته‌اند

خبرنگار ما ازتبریز امروز بوسیله تلگراف اطلاع داد دادگاه فوق‌العاده نظامی اعزامی ازمرکز بریاست تیمسار سرتیپ جلیل ارفعی همه روزه مرتبا در تبریز تشکیل گردیده وپرونده متهمین سرقت وخرید وفروش اسلحه ومهمات دولتی رسیدگی مینماید.

سردسته باند آقای سرهنگ بیوك بادانلو از طرف دادگاه بده سال حبس مجرد و پرداخت ۶۰ هزار تومان وجه نقد محکوم شد. دادگاه همچنین قاچاقچیان عمده را که کسب وحرفه آنها منحصرا خرید وفروش اسلحه ومهمات دولتی بود از قبیل اصغر اقدم، علی اقدم ، زین العابدین ملاغی، وحاج حمید نجفیان رانیز هر یك بده سال زندان مجرد وپرداخت غرامت سنگین بابت خرید وفروش تفنگ وفشنگ برنو محکوم نمود.

سایر همدستان وشرکاء ومعاونین جرم نیز هر یك محکومیت هائی پیدا کرده‌اند ودرحال حاضر تقریبا رسیدگی بدو ثلث پرونده‌های اتهامی پایان یافته وبقیه نیز مرتبا رسیدگی میشود.

ازپرونده‌های مهم دیگری که باقی مانده پرونده آقای سرهنگ شکوهی رئیس انتظامات میاندواب است که متهم میباشد باقاچاقچیان همکاری کرده‌است.

دادگاه تجدید نظر

خبرنگار ما سپس اضافه میکند دادگاه تجدید نظر نظامی نیز بریاست تیمسار سرتیپ کیهانخت بشروع بکار کرده ومشغول رسیدگی بپرونده‌های مرجوعه میباشد. بطور کلی دراین جریان تقریبا ۲۰ افسر ودرجه‌دار آرتش دخالت داشته‌اند که همه آنها باتهام خود اعتراف وتحت تعقیب قرار گرفته‌اند. ازاین عده ۱۰ نفر افسر وبقیه درجه‌دار میباشند. گفته میشود تنها سرهنگ بادانلو صدهزار فشنگ فروخته است واین سلاحها اغلب ازراه مرغاوه میاندوآب بکردستان ایران وترکیه حمل وباکراد فروخته شده‌است. ازافسران ودرجه‌داران متهم دراین جریان هنجیك تبرئه نشده‌اند.

سفیر ایران درچین ملی

ازتایپه ـ آقای قدس نخعی سفیر کبیر ایران درتوکیو واردتایپه شدتادریست جدیدخود که سفیر کبیری ایران در چین ملی میباشدمشغول کارشود.

وی هنگام ورودبتایپه گفت قبل از هیجدهم مهرامسال استوارنامه خودرابه چیانکایشك تسلیم خواهد کرد.

سفیر کبیر ایران سپس گفت فعلاقصد ندارد سفارتخانه‌ای درچین ملی تاسیس کند.

انتصاب

آقای محسن رافت طبق تصویبنامه هیئت وزیران بعضویت علی‌البدل بنگاه خالصجات منصوب شدند .

بحکم دادگاه شمازن هستید

صبح امروز درمیدان هنهاوی روزانه مراجعین بدادگستری جوان ۲۲ ساله بنام هرسیب فرزندها کوپیان باتفاق مادرووکیل مدافعش برای معاینه پزشکی باداره پزشکی قانونی مراجعه کرد.

طبق تحقیقی که خبرنگار ما بعمل آورد جریان بدینقرار است:

این شخص درسال ۱۳۱۳ درملایر متولد وشناسنامه شماره ۱۴۰۶۶ از حوزه یك ملایر بنام وی صادرشده‌است ولی متصدی مربوطه بتصور اینکه نوزاد دختر است کلمه چاپی آقارا از شناسنامه خط زده شناسنامه‌ای بنام خانم هرسیب ها کوپیان بوالدین نامبرده تحویل داده‌است.

چندسال بعد که پدرومادر کرسیب متوجه اشتباه شدند برای اصلاح به اداره آمار ملایر مراجعه کردند ولی اداره آمار از اصلاح خودداری نمود وبالاخره ۲۲ سال بعد بواسطه اشکالاتی که پیش آمد برای اصلاح شناسنامه بدادگاه ملایر شکایت کردند ولی دادگاه بعلت فقد دلیل رای بر دختر بودن آقای هوسیب ها کوپیان دادوچون پدرومادر بپسر بودن فرزند خود اطمینان داشتند تقاضای استیناف کرده وپرونده برای رای استیناف بدادگاه کرمانشاه احاله شد ودادگاه کرمانشاه نیز رای دادگاه ملایر راتایید نمود وبالاخره دراثر شکایت مجدد پرونده بتهران ارسال واینك درشعبه اول دادگاه شهرستان تحت رسیدگی است.

امروز آقای هوسیب ها کوپیان برای تائید پسر بودن خود باداره پزشکی قانونی مراجعه کرد.

درپزشکی قانونی باو گفته‌شد که برای معاینه ازطرف دادگاه باید دستوری صادر گردد.

قتل پس ازخواستگاری بازگشته بود

ولی شعبانی اهل «جوانرود» قراعرامس ازمدتها قبل بدوشیزه جوانی عشق شور انگیزی پیدا کرده بود وقصد ازدواج باوی را داشت وهروقت فرصتی مییافت بدیدار معشوقه که فرسخها دوراز اوساکن ییلاق «جنت» رودبار بود میشتافت و تجدید عهد میکرد و باز میگشت وبافعالیت بیشتر بکارسر گرم میشد تا اندوخته‌ای تهیه کند وبا آن دخترك زیبا عروسی کند.

مدتها گذشت تااینکه چندی قبل که بسراغ پس اندازش رفت میزان آنرا برای عملی کردن آرزویش کافی دید وبرای خواستگاری رسمی بسوی دیار نامزد شتافت وی چندنفر ازدوستان و آشناباق خود رانیز بهمراه بردوبا شورواشتیاق کوهستانهای صعب العبور رادرنوردید وبالاخره خودرا بمنزل نامزد خود رسانید وذخیره‌اش را درمقابل پدر دختر گذارده پیشنهاد عروسی کرد ولی پدر دختر که گویا داماد بهتری درنظر گرفته بود وبوعده خود وفا نکرد وازپذیرفتن درخواست او امتناع کرد. ولی شعبانی ناچار بالتماس افتاد، ولی هرچه اصرار کرد نتیجه‌ای حاصل نشد وناگزیر باهمراهان خود با دلی شکسته بطرف ده خود باز گشت لکن از آن سعد دیگر کسی از سرنوشت این عاشق ناکام اطلاعی پیدا نکرد تااینکه چندروز قبل یکی ازچوپانها جسدوی را در کوهستان های اطراف پیدا کرد وجریان را باطلاع ژاندارمری رسانید مأمورین ژاندارمری بلافاصله جسدرا از کوهستان بمحل آوردند.

آقای فقیهی بازپرس دادسرا باتفاق آقای دکتر خلعتبری پزشك قانونی پس ازاطلاع ازواقعه بمحل حرکت کردند پزشك قانونی پس ازمعاینه جسد اعلام کرد که «ولی» را بقتل رسانیده‌اند.

دستگیری رقاصه بعلت عدم رعایت اصول اخلاق

طبق اعلام شهربانی بدادسرای تهران وبدستور آقای دکتر مجتهدی دادستان تهران دستور احضار رقاصه ای بنام لیلی فرح بنا ۲۸ ساله که در یکی ازکافه‌های تهران رقص عربی میکرد صادر گردید

رسیدگی این پرونده بشعبه ۱۳ بازپرسی ارجاع گردید وبدستور آقای قزل اباغ رقاصه مزبور که بالباس کوتاه درکافه میرقصید به شعبه بازپرسی احضار وپس از تحقیق ادعا نامه در باره وی صادر گردید آخروقت امروز خبرنگار ما باآقای دکتر مجتهدی دادستان تهران در این باره تماس گرفت نامبرده اظهارداشت : «چون مراحل بازپرسی سری است مطلبی نمی‌توانم بگویم آن قدر میتوان گفت که دادستان تهران هر نوع اعلامی که درباره عملیات خلاف قانون میشود رسیدگی میکند وچون ادامه این عملیات عصمت عمومی را جریحه‌دار میکند بحکم قانون دستور تعقیب واحضار رقاصه داده شد ودرحقیقت جلوگیری ازاین صحنه‌ها یعنی درجلوگیری ازصورقبیحه زنده»

امشب سینماونوس امشب

شاهکار مجلل و تمام رنگی صنعت سینمای هندوستان محصول ۱۹۵۶

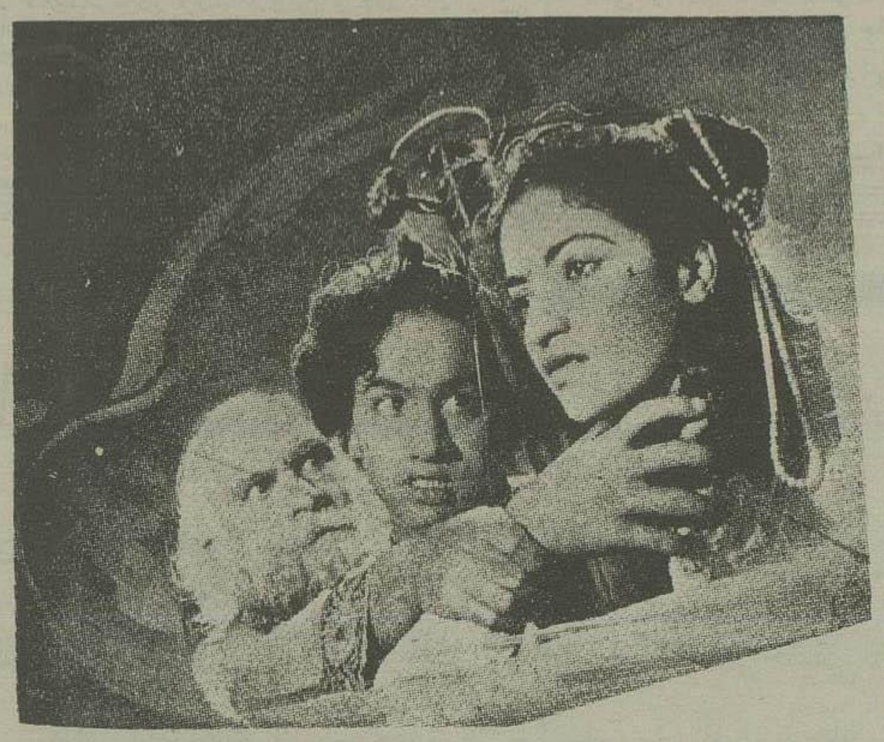

رقص شیوا

در طی دوشب گذشته ۱۱۲۴۷ نفر از این فیلم معظم دیدن کرده‌اند

بنا بتقاضای عده زیادی ازاهالی محترم تهران سینماونوس مفتخر است که برای باردوم این فیلم باعظمت و عالی را بروی پرده سینما بیاورد واین بهترین فرصتی است برای علاقمندان اینگونه فیلمهای عالی وباارزش

آ ـ ۲۰۷۰۸ «کانون طوطی»

اعلامیه اداره نظام وظیفه عمومی

برای آگاهی کلیه موسسات و بنگاهها و ادارات

چون ازمشمولین غائب سنواتی درمراجعه باداره و بنگاههای دولتی و ملی ازقبیل دادگستری جهت اخذ عدم سوءپیشینه باداره راهنمائی جهت اخذ گواهی نامه رانندگی وباشهرداری وبرزیها بمنظوراخذ جواز کسب ممکن است ازلحاظ مشمولیت ازآنان برك خاتمه خدمت وبامعافیت مطالبه نشود وموجبات عدم معرفی آنان بیشتر فراهم گردد لذا بدینوسیله باطلاع ادارات وبنگاههای دولتی وملی و پیشه‌وران و بازرگانان واصناف میرساند که در مراجعه جوانانی که درسنین مشمولیت هستند قبل ازانجام تقاضای آنان برگ خاتمه خدمت یامعافیت نظام وظیفه ازآنان مطالبه نمایند تابدینوسیله مشمولین غائب مجبورشوند به نزدیکترین حوزه خودرامعرفی ووضع مشمولیت خودرا روشن نمایند .

رئیس اداره نظام وظیفه عمومی ـ سرتیپ مرتضی اخوی

افتتاح تلفن کاربر کلاچای ورودسر

بدستور آقای وزیر پست وتلگراف وتلفن، ساعت دوبعدازظهر یکشنبه گذشته تلفن کاربر کلاچای ـ رودسر توسط آقای رئیس اداره کل تلفن افتتاح گردید.

جشن فارغ التحصیلی دانشکده افسری

بطوریکه قبلا اطلاع دادیم ساعت ۳ بعد ازظهر امروز مراسم جشن فارغ ـ التحصیلی دانشکده افسری درحضور اعلیحضرت همایونی شاهنشاهی درزمین چمن دانشکده افسری برگزار خواهد شد.

درجلسه امروز کمیسیون مشترك ایران وامریکا

بقیه ازصفحه اول

های مربوطه که درسال آینده بایستی ازطرف دولت ایران تامین شود تصمیم قطعی اتخاذ شود

همچنین مبلغ دومیلیون دلار برای تامین مخارج ریالی صندوق مشترك ایران وآمریکا بتصویب رسیده وعلاوه براین مبلغ دومیلیون دلار دیگر برای کمك بهزینه‌های ریالی طرحهای اصل چهار در سال آینده (۱۹۵۸) برای ادامه برنامه های فعلی است اختصاص داده‌شد.

چهارمیلیون دلار از محل ۱۲ میلیون کمك بلاعوض امریکا در سال جاری می‌باشد که ۸ میلیون دلار دیگر آن برای اجرای طرحهای دیگری از قبیل توسعه کشتیرانی دریاچه رضائیه ـ توسعه دانشکده کشاورزی کرج ـ وخرید رادار ووسائل هواپیمائی برای کنترل رفت وآمد هواپیماها درفرودگاه مهرآباد و کمك ببرنامه مخابرات داخلی کشور اختصاص داده‌شده‌است.

دیروز کافه شهرداری تخلیه شد

بقیه ازصفحه اول

معامله پرسود

مساحت باغ شهرداری درحدودسی هزار متراست که ساختمان بزرگی در گوشه آن قرار دارد .

یکی ازمامورین شهرداری بخبرنگار ما اظهارداشت :

مستاجر کافه شهرداری از ابتدای اجاره درحدود هفتصد هزار ریال بشهرداری تهران پرداخته‌است ولی شهرداری تهران بیش ازاین مبلغ خرج محاکمه وپرداخت وجوه حکمیت نموده‌است تاموفق بتخلیه کافه مزبور گردیده‌است

بعلاوه صاحب کافه مزبور باغ شهرداری رابقسمتهای مجزائی تقسیم کرده وبدواز هرقسمت مقدارزیادی دریافت میکرد که جمع کل آن چند برابر اجاره خودکافه میشد.

ودرروزهای تعطیل تنهاصدهزار ریال بلیط ورودی فروخته میشد که بادرآمد های دیگر آن مبلغ قابل توجهی راتشکیل میداد

کافه درزمان مرحوم سرلشکر بوذرجمهری احداث گردیده‌است ووی درباغ مزبور کافه‌ای بنا کرده وآنرا بنام کافه شهرداری نامیده است. وبعدا بمستاجرین متعددی واگذار شده که آخرین آن آقای محمود بمکانگز میباشد ولی چون اجاره وی هم سرآمده بود کافه مزبور تخلیه گردیده ومحل آن در اختیار شهرداری تهران گذارده شد .

دیشب رئیس کلانتری یك نماینده دادستان و مامورین ثبت و چندتن از مامورین شهرداری ونماینده مدیر کافه درمحل حضور داشتند وبرامر تخلیه نظارت میکردند.

وکارگران درمحیط خاموشی اثاثیه را ازاطاقها بیرون آورده وبداخل کامیونها منتقل میساختند

سابقه کافه شهرداری

درتاریخ بیست وهشت تیرماه سال بیست وهفت آقای محمود بمکانگز محل کافه شهرداری را که مساحت آن سی هزار متر بود برای مدت هشت سال بمبلغ ماهیانه یکهزار ودویست تومان اجاره نمود تامحل کافه‌ای دایر کند.

آقای بمکانگز پس از مدتی مقداری از باغ راباجاره شخص دیگری واگذار کرد.

بالاخره دراردیبهشت ماه سال سی وپنج شهرداری تهران بعنوان احتیاج شخصی دادخواستی تسلیم اداره مال الاجاره‌ها کرد وتقاضای تخلیه محل مزبور را نمود

بالاخره در تاریخ بیست وششم شهریور سی وپنج هیئت بدوی رای داد که باید محل کافه شهرداری هرچه زودتر تخلیه شود واین رای مورد موافقت آقای محمود بمکانگز قرار نگرفت ووی بآن اعتراض نمود .

حکم تخلیه

پس ازتصدی آقای فولادوند بریاست ثبت دستور داده شد که هرچه زودتر درمورد این پرونده تصمیم گرفته شود وبالاخره درتاریخ سی ویکم تیرماه سال جاری هیئت تجدید نظر بنفع شهرداری تهران رای داد.

ایجاد هتل

فعلا شهرداری تهران تصمیم دارد که درمحل کافه شهرداری دست ساختمان یك هتل بزرگ ومدرن بزند که گنجایش تعدادزیادی مسافر خارجی را داشته باشد وبطوریکه کسب اطلاع کرده‌ایم این هتل حداقل دارای چهارصد اطاق خواهد بود.

بهرصورت باین ترتیب پس از ۹ سال کافه شهرداری تخلیه گردید ودراختیار صاحب اصلی آن قرار گرفت.

جشن فارغ التحصیلی سالیانه ژاندارمری

بقیه ازصفحه اول

خدمت ژاندارمری سنگین است وژاندارمری ازنظر حفظ وحراست و ایجاد امنیت درسراسر کشور وظیفه مقدسی را بعهده دارد.

اکنون می‌بینید که فرمانده شما چگونه برای حفظ امنیت کشور که باو سپرده شده‌است در سخت ترین نقاط کشور درتعقیب جانیان فعالیت وفداکاری میکنند.

شما که امروز از آموزشگاهها خارج شده‌اید وظیفه سنگینی را بعهده دارید وحفظ وحراست یك عده خواهران و برادران وهم میهنان عزیزرا بانفتگی که دردست دارید بعهده خواهید گرفت من موفقیت عموم شمارا تبریك میگویم وتوفیق بیشتر شمارا درراه خدمت بمیهن ازخداوند خواستارم.

سپس تیمسار سرتیپ عدل طباطبائی معاون ژاندارمری کل کشور گزارشی دادپس از آن جوائز قهرمانان وگواهی‌نامه دانش آموزان آموزشگاه بوسیله آقای وزیر کشور حمل آمد پس ازخاتمه برنامه آقای دکتر جلالی و همراهان از کلاس مخابرات موتوری، آسایشگاه دانش آموزان بازدید کرد.

روسای دانشکده‌های شهرستانها بصورت انتخابی تعیین میشوند

احکام استادان دانشکده‌های شهرستانها ظرف امروز و فردا ابلاغ خواهد شد

بقرار اطلاع از این پس روسای دانشکده های شهرستان ها بصورت انتخابی بر گزیده و بکار مشغول خواهند شد.

تا کنون روسای دانشکده ها از طرف وزارت فرهنگ منصوب میشدند.

اخیرا وزارت فرهنگ مدارك تحصیلی مدرسین دانشگاههای شهرستانها را بشورای دانشگاه تهران ارسال نمود و شورا پس از رسیدگی صلاحیت مدرسین نامبرده را اعلام کرد و بلافاصله وزارت فرهنگ احکام استادی دانشگاه برای آنان صادر نمود.

این احکام در ظرف امروز و فردا باستادان دانشکده های شهرستانها ابلاغ خواهد شد.

باصدور احکام استادی استادان دانشکده های شهرستانها قانوناً میتوانند مانند دانشگاه تهران اقدام به تشکیل شورا نموده و رئیس مربوطه را با رای مخفی میان خود انتخاب نمایند.

تلگراف آیت‌اله بهبهانی بدبیرخانه سازمان ملل متحد درباره کشمیر

از سفارتکبرای پاکستان اطلاع میدهند که بمناسبت طرح مسئله کشمیر در شورای امنیت سازمان ملل متحد تلگراف زیر از طرف آیت‌الله بهبهانی بدبیرخانه سازمان ملل مخابره گردیده است

«چون مسئله کشمیر باردیگر مورد بحث ومذاکره شورای امنیت سازمان ملل متحد واقع گردیده لازم دانستم بنام اسلام و مسلمانان ایران وجهان از شما نمایندگان آن شورا تقاضا نمایم که برای حل سریع این مسئله از طریق مراجعه بآراء عمومی آزاد وبیطرفانه تحت نظارت سازمان ملل متحد اقدامات سریع وموثری بعمل آورند وچهار میلیون کشمیری که متجاوز از سه میلیون آنها مسلمان هستند ومدت ۹ سال است با کمال شجاعت برای کسب حق مشروع وغیر قابل انکار خود وتحصیل آزادی خویش مبارزه میکنند ودر برابر زجر وفشار ها رهائی یابند.

ملت مسلمان ایران انتظار دارد که بزودی حقوق مشروعه ملت کشمیر که اغلب ایشان مسلمان هستند بایشان ابقاء شود»

الاحقر محمدالموسوی البهبهانی عفی عنه

مراجعت نماینده ایران

آقای دکتر مهندس ضیائی معاون وزارت صنایع ومعادن که برای شرکت در کنگره بین المللی معدن شناسی و ذوب فلزات استکهلم و مجمع عمومی سالیانه معدن شناسی آلمان رفته بود پس از شرکت در جلسات وانجام ماموریت به تهران باز گشت.

انجمن همکاری خانه و مدرسه

در جلسه انجمن همکاری خانه ومدرسه دبیرستان فردوسی قلهك، پس از انتخاب دوازده نفر اعضای هیئت مدیره، آقایان زیر سمت اعضای هیئت رئیسه انتخاب شدند:

آقای سیدحسین حجازی رئیس - آقای محمدصادق زرین کلك نایب رئیس - آقای علی زرین قلم منشی - آقای کاظم عردوش خزانه‌دار

انتصاب در راه آهن

آقای حسن ملك جاه بسمت معاونت کارگزینی اداره راه آهن منصوب گردید

دیرور لوله کشی آب خرمشهر گشایش یافت

ساعت ده دیروز لوله کشی آب مشروب خرمشهر گشایش یافت. در این مراسم آقای صمصام استاندار خوزستان، دکتر فلاح مدیر عامل پالایشگاه شرکت نفت وعده‌ای از مامورین واهالی شرکت داشتند. بعد از گزارش مختصر فرماندار آقای صمصام استاندار خوزستان ضمن تشریح برنامه‌های آینده اولین لوله آب شهر خرمشهر را بنام شاهنشاه اتصال دادند

صبح دیروز خانم هولسمنس متخصص پوست. مؤسسه زیبائی گرلن در پاریس وارد تهران شد

خانم هولسمنس ۲۰ سال است که در امر پوست تخصص دارند وبعنوان متخصص پوست باکثر کشورهای جهان مسافرت نموده‌اند تا از یك طرف بانوان این کشورها را بمه اصول بهداشت پوست وطرز آرایش آشنا سازند واز طرف دیگر تجارب خود را برای تکمیل فرآورده‌های موسسه گرلن دراختیار آن موسسه بگذارد.

خانم هولسمنس مدت یکماه در ایران خواهند بود

برنامه کار ایشان ملاقات با بانوان علاقمند و معاینه پوست صورت آنها است.

خانم هولسمنس در شهر های مختلف ایران طبق برنامه زیر اقامت خواهند نمود.

۴ روز اول در تهران ۷ روز در شیراز ۷ روز در اصفهان ۷ روز در تبریز ۵ روز آخر تهران.

محل ملاقات مشارالیه با بانوان در مغازه گرلن واقع در لاله‌زار خواهد بود.

آ-۲۰۵۵۶

وزیر مختار هلند در تهران بمقام سفیر کبیری ارتقاء یافت

امروز از سفارت هلند در تهران کسب اطلاع شد که بارون گه‌ورس وزیر مختار هلند بمقام سفیر کبیری ارتقاء یافته وبا ارتقاء سفارتخانه‌های ایران و هلند به سفارت کبرا بارون گه‌ورس نیز بسمت سفیر کبیر آن دولت به وزارت امور خارجه معرفی شده است

دعوت مردم ببازارهای سیار

طوافان و دستفروشان تقاضای تشکیل بازار بهتری را دارند

دیروز نیز عده‌ای از طوافان ودستفروشان که نسبت تشکیل بازارهای سیار اعتراض دارند، در خیابان پشت شهرداری تهران اجتماع کردند وازشهرداری میخواستند تقاضاهای آنها رسیدگی نماید.

چند دقیقه بعد، دستفروشان دونفر را بعنوان نماینده ازمیان خود انتخاب کردند.

نمایندگان دستفروشان وطوافان آقای سرهنگ نفیسی رئیس اداره اجرائیات شهرداری را ملاقات کردند وتقاضا نمودند برای آنها بازاری تشکیل شود که بتوانند کالای خود را بنحو بهتری بفروش رسانند.

رئیس اداره اجرائیات شهرداری، آنها تذکر داد که چنانچه تقاضائی داشته باشند کتبا بنویسند وتسلیم شهرداری کنند

نمایندگان طوافان باردیگر در خیابان پشت شهرداری تهران حاضر شدند وباهمکاران خود ملاقات و مذاکره کردند. چند لحظه بعد طوافان متفرق گردیدند ونمایندگان آنها مجددا مقامات شهرداری را ملاقات نمودند.

قرار است دستفروشان پیشنهاد خود را کتبا تسلیم شهرداری کنند تا مورد رسیدگی قرار گیرد.

بلندگوی سیار

از دیشب جیپ‌های مخصوصی که دارای بلندگو میباشد، از طرف شهرداری تهران در خیابانهای مختلف براه افتاد.

جیپ‌ها مردم را دعوت میکردند که مایحتاج خود را از بازارهای سیاری که از طرف شهرداری تشکیل شده است خریداری نمایند.

همچنین از مغازه داران تقاضا میکردند که سد معبر ننمایند وموجبات مزاحمت عابرین را فراهم نسازند.

۲۸۰ هزار نفر علیه آبله تلقیح شده‌اند

بقرار اطلاع تا امروز بالغ بر ۲۸۰ هزار نفر توسط ۴۷ نفر مایه کوبان استان تهران واکیپ خوزستان درجنوب شهر وزاغه‌ها برضد آبله مایه کوبی شده‌اند ومایه کوبان از طریق کوره پزخانه وسیلو بطرف شهری پیشروی میکنند.

مایه کوبی تا اطفای کامل بیماری آبله ادامه خواهد یافت.

درچند روز اخیر مورد جدیدی از بیماران مبتلا بآبله دیده نشده است.

نایب رئیس کارخانجات باطری‌سازی «الدهام» در تهران

بامداد امروز آقای «ادموندز» نایب رئیس کارخانجات باطری‌سازی «الدهام» انگلستان بتهران وارد شد. مستر «ادموندز» در فرودگاه بخبرنگار ما گفت در نظر دارد مدت یکهفته در ایران توقف نماید ودرباره احتیاجات وسائط نقلیه موتوری ایران از لحاظ باطری مطالعاتی بنماید. نامبرده در مدت اقامت خود در ایران مهمان شرکت اسپارك خواهد بود.

برای رسیدگی بوضع آبیاری سیستان

رئیس و معاون دفتر فنی بنگاه آبیاری سیستان رفتند

امروز اطلاع حاصل شد که در بعضی از قسمت‌های انهار سیستان، در نزدیکی سدهای آن ناحیه موانعی مانند گل ولای وماسه پیدا شده که مشکل دیگری برمشکلات آبیاری سیستان اضافه کرده است

وزیر کشاورزی که دو هفته قبل بسیستان رفته بود در گزارشی که درباره آبیاری وتقسیم خالصجات سیستان تهیه نموده است باین امر اشاره کرده است

بقرار اطلاع اخیرا وزیر کشاورزی دستور داده است که فورا برای رفع نواقص سدها وانهار سیستان اقدام فوری شود وبدین جهت امروز آقای «بول» رئیس دفتر فنی بنگاه آبیاری ومعاون وی بسیستان عزیمت کردند تا در تامین این نظر اقدام کنند.

برای تکمیل کارهای آبیاری سیستان برنامه‌ای تهیه شده که قرار است در نیمه دوم سال جاری اجرا شود واین برنامه بشرح زیر است.

الف- قسمت مطالعاتی که عبارتست از:

۱- نقشه برداری از ۵ هزار هکتار اراضی سیستان که بنگاه برای آن ۷۰۰ هزار ریال هزینه درنظر گرفتند که ۸۰ هزار ریال همه از محل موافقت نامه ۱۰۵ که بامقامات آمریکائی منعقد شده تامین خواهد شد.

۲- مطالعات اقتصاد آب در ۲۲۰ هزار هکتار اراضی مزروعی سیستان واعتباری که بنگاه برای این امر درنظر گرفته ۳۵۰ هزار ریال است ولی جمع کل هزینه آن ۹۰۰ هزار ریال میشود که بقیه آنهم از محل موافقتنامه قبلی تامین خواهد شد.

۳- الف- مطالعه خاکشناسی تفصیلی ۵۰ هزار هکتار از اراضی سیستان که بنگاه برای آن ۲۴۰ هزار ریال هزینه درنظر گرفته و ۶۵۰ هزار ریال دیگر هم از محل همان موافقت نامه تامین خواهد شد

ب- قسمت اجرائی- در این قسمت نیز برای تکمیل سد های سیستان ۲۵۰ هزار ریال بنگاه اعتبار درنظر گرفته وبقیه اعتبار این امر که ۳۵ میلیون ریال میشود از طرف سازمان برنامه تامین خواهد شد.

تقدیر سفیر ایران در پاریس از تیم بسکتبال دانشگاه

خوانندگان عزیز اطلاع دارند که چندی قبل بسکتبالیست های دانشگاه تهران جهت انجام مسابقاتی عازم پاریس شدند.

این قهرمانان بمناسبت جشن پنجاهمین سال تاسیس دانشگاه پاریس در مسابقات دانشگاههای جهان شرکت کردند.

امروز از سازمان ورزش دانشگاه اطلاع حاصل شد که آقای محسن رئیس سفیر کبیر ایران در پاریس طی نامه‌ای بدانشگاه تهران متذکر شده است که طرز رفتار واخلاق کلیه دانشجویان ایرانی در پاریس در مدت توقف پسندیده بوده و مورد توجه کلیه دانشجویان سایر کشورها قرار گرفته است.

آقای محسن رئیس در این نامه از زحمات وفعالیت‌های آقای حسین صدقیانی رئیس اداره تربیت بدنی دانشگاه که سمت سرپرست تیم پاریس عزیمت کرده بود اظهار تشکر نموده است.

سفیر کبیر ایران در نامه خود متذکر شده است که تیم بسکتبال ایران با وجود ضعفی که درمقابل تیمهای سایر کشورها داشت معهذا موفق گردید تیمهای اسرائیل واسپانیا را شکست دهد و به تیم نیرومند فرانسه با اختلاف خیلی کم ببازد.

آمار هوائی

آمار هوائی نهم مهرماه ۱۳۳۶ از اداره کل هواشناسی

ساعت شش و نیم صبح	۱۷	درجه بالای صفر
« ۱۳	۲۹٫۵	درجه بالای صفر
« ۱۸٫۳۰	۲۷	درجه بالای صفر
حداکثر	۳۰٫۵	درجه بالای صفر
حداقل	۱۶٫۵	درجه بالای صفر

مقایسه: درجه حرارت تهران سبت بروز قبل صبح یك ونه دهم درجه بیشتر وظهر نیم درجه وشب نیم درجه کمتر بوده است.

حداکثر حرارت مساوی با روز قبل بوده است.

گرمترین وسردترین نقاط: در ۲۴ ساعت گذشته طبق آمار هواشناسی کشوری (مهرآباد) گرمترین نقاط ابرکان بندرعباس ۳۸ درجه بالای صفر وسردترین نقاط شهر کرد با ۲ درجه بالای صفر بوده است.

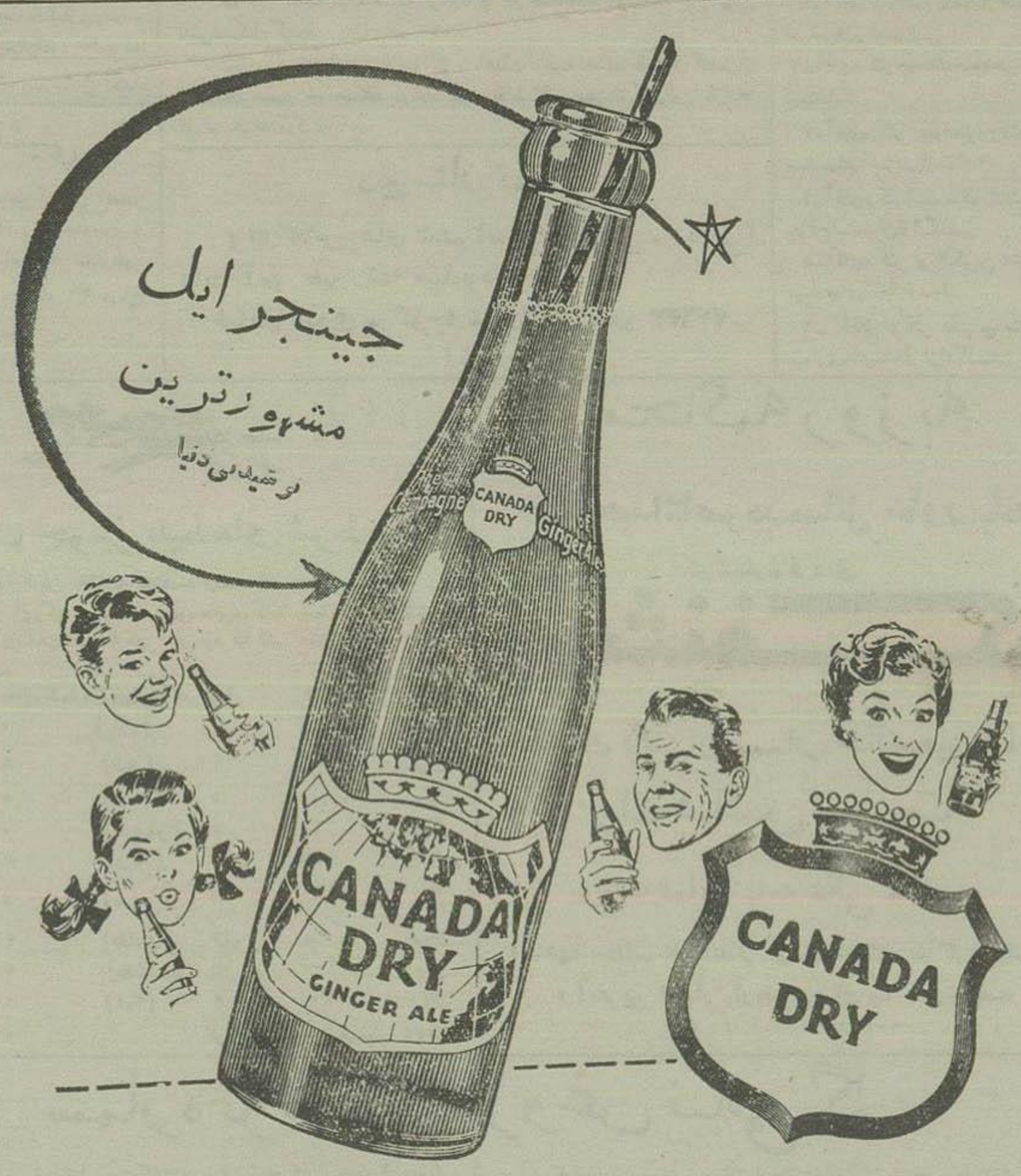

فردا جینجر ایل با همچون سلانتی، تنقیمین محصول کارخانه

کانادادرای ببازار میآید

آ-۲۰۵۰۶ — ۲-۳ — «کانون طوطی»

تبریکات

تیمسار سرلشکر صنیعی

ارتقاء آریاست معظم را صمیمانه تبریك از خداوند موفقیت وخدمت بمیهن راخواستاریم. آ-۱۵۰۴۲

سرهنگ ۲ ایزدیار- سرهنگ ۲ لیل آبادی- سرهنگ ۲ اسکندر سرداری

سرکار سرهنگ فرخ نیا

بابهابت خوشوقتی ترفیع آنجناب را صمیمانه تبریك میگوییم. آ-۲۰۵۶۸

لاهیجان - دکتر فقیه

جناب سرهنگ مهدی خزاعی

باکمال مسرت ارتقاء درجه جنابعالی را صمیمانه تبریك عرض نموده همواره سلامتی وجود محترم را خواستارم آ-۹۷۴

(مهدی بلوچ)

جناب آقای مهندس بیگلر پور

بماهالی محترم گنبدکاوس که شهردار لایق وکاردانی چون شمادارند تبریك میگوئیم آ-۲۰۵۷۲

گرگان- دکتر حسین جباری

حسن انتصاب

انتصاب جناب آقای محمدصادق علوی که از قضات پاکدامن ودانشمند وبا نزاهت اخلاق و رویه است بدستگاه قضات کشور تبریك وامیدواست با اینکه به انتخابات شایسته وسائل امنیت قضائی فراهم گردد.

جعفر فتحیه - عباس پارسی - اکبر کاظمی - محمود مام بیگی

آ-۱۴۹۸۷

تیمسار معظم سرتیپ رشید نادرخانی

ارتقاء درجه آنجناب را از صمیم قلب تبریك عرض مینماید. آ-۱۵۰۲۹

احمد سعادت نژاد

جناب آقای مهندس بیگلر پور شهردار گنبدقابوس

اینك بدینوسیله بانجابان کارمندان شهرداری علی آباد تبریکات صمیمانه خود را بمناسبت انتخاب شدن بریاست شهرداری گنبد قابوس عرضه میداریم امیدواریم که همواره در انجام وظیفه امور اداری وعمران وآبادی شهرستان آنجا کوشا باشید

کارمندان شهرداری علی آباد- عطاءاله نعمتی اسماعیل زنگانه- رمضان کوکلانی- مصیب شکی- کامران حافظی- قربانعلی زنگانه

آ-۲۰۶۵۴

سنك آسیای دانمارکی

باندازه‌های مختلف رسید

شرکت سهامی ایران تکنو- خیابان سعدی تلفن ۳۹۵۶۳

آ-۲۰۵۸۶

آقای دکتر یحیی پویا استاد دانشگاه که برای شرکت

در کنگره خون‌شناسی باسلامبول عزیمت نموده بود از مسافرت مراجعت و مانند سابق از چهار تا هشت بعدازظهر از بیماران محترم پذیرائی مینماید آ-۱۵۰۵۱ ۱-۲

آگهی شهرداری تهران راجع به بازارهای سیار

اسامی نقاطی که در هر روز پنجشنبه پیشه‌وران ودوره گردان وچرخداران باید اجناس خود را در آنجاها عرضه نمایند ومصرف کنندگان میتوانند احتیاجات خود را از این محل‌ها تامین کنند بشرح زیر باطلاع عموم میرساند.

پنجشنبه

خیابان صبای جنوبی	برزن ۱
کوچه مخصوص بین خیابانهای سعدی و لالهزار تو تکیسا	« ۲
	« «
خیابان بیست متری دروازه شمیران روی نهرها وپیاده‌روها	« «
خیابان برمك	« ۳
خیابان قوام‌السلطنه شمالی	« «
سربل امیر بهادر خیابان شمالی (امتداد امامزاده)	« ٤
پیاده‌رو ضلع شمال شرقی میدان انبار نفت	« ٥
خیابان فرعی پشت انبار قند وشکر	« «
خیابان شمالی باغ جنت	برزن ٦
قسمت شرقی میدان شوش	« «
میدان امین‌السلطان	« «
قسمت شرقی میدان خراسان	« «
خیابان دری اول کوچه نظام‌وفا	برزن ۷
خیابان خیام کوچه جنب سید نصر الدین	« ۸
خیابان شمالی پارك شهر قطعه زمین شهرداری	« ۹
خیابان خوش	برزن ۱۰
خیابان طرشت جنب میدان رشدیه	برزن ۱۱
خیابان مرتضوی بین نواب و کمالی	« «
خیابان ولا اول خیابان دامغان	برزن ۱۲
خیابان گیتی رخ	برزن ۱۳
انتهای خیابان گرگان میدان ثریا	« «
زمین متروکه بین خیابانهای شاهرضا ومازندران	« «
انتهای خیابان آموزشگاه	« «
خیابان شهرستانی	برزن ۱٤
خیابان خاکی جنوبی میدان سبزی سابق	برزن ۱٥
چهارراه کوره پزخانه	« «
میدان غاریشت دستان زاهدی	« «
خیابان کیوان منشعب از خیابان مازندران	برزن ۱٦
خیابان بهلوی اول بلوار نهر کرج	برزن ۱۷
اول خیابان غبانی (قسمت جنوبی بفاصله ٥ متر از غرب)	برزن ۱۸
میدان ارباب محمدصادق (محوطه خاکی)	« «
خیابان غربی سی متری امتدای بلوار بالای خیابان امیرآباد	برزن ۱۹
اواسط خیابان رباط کریم خاکی	برزن ۲۰
خیابان حق‌شناس	« «
چهارراه عباسی خیابان قزوین زمین متروکه شهرداری	« «
میدان همایون (گمرك)	« «

اداره انتشارات و تبلیغات شهرداری تهران

آ-۲۰۶۷۶

وزیر مختار پاپ استوارنامه خود را تقدیم کرد

قبل از ظهر امروز آقای زانی نماینده ویژه مختار دربار پاپ در تهران در کاخ سفید مرمر بحضور اعلیحضرت همایونی شرفیاب شده و استوارنامه خود را تقدیم کرد.

هنگام تقدیم استوارنامه آقای علاء وزیر دربار شاهنشاهی و آقای جمشید قریب رئیس جدید تشریفات وزارت امور خارجه نیز حضور داشتند.

پایان ششمین کنگره پزشکی رامسر

امروز وزیر بهداری برامسر رفت و مراجعت کرد

امروز چهارمین و آخرین روز ششمین کنگره پزشکی رامسر بود قطعنامه کنگره صادر گردید. ساعت ۷ صبح امروز آقای دکتر راجی وزیر بهداری برای ایراد سخنرانی اختتامی در کنگره پزشکی بطرف رامسر حرکت نمود.

آقای دکتر راجی ساعت یک بعدازظهر امروز از رامسر مراجعت کرد تا در اولین کنفرانس پزشکی که از طرف پزشکان سازمان بهداشت جهانی در تالار ابن سینا برگزار میگردد شرکت نماید.

شرکت نماینده ایران در جلسه سازمان بهداشت جهانی

در این عکس از راست بچپ آقای دکتر طبا رئیس منطقه مدیترانه سازمان بهداشت جهانی ـ دکتر آموزگار معاون فنی وزارت بهداری و وزیر بهداری مصر در اولین جلسه سازمان دیده میشوند

بطوریکه خبرنگار ما از مصر اطلاع میدهد هفته گذشته جلسه سازمان بهداشت جهانی با شرکت نمایندگان ۱۷ کشور در شهر اسکندریه تشکیل شد ریاست اولین جلسه با آقای دکتر جمشید آموزگار معاون فنی وزارت بهداری ایران بود.

در این جلسه آقای دکتر آموزگار نطقی پیرامون پیشرفتهای امور بهداشتی در ایران ایراد کرد که متن آن بزبانهای عربی و فارسی و انگلیسی از رادیو قاهره پخش گردید.

جلسات سازمان بهداشت جهانی تا روز شنبه گذشته ادامه داشت و پس از آن آقای دکتر آموزگار برای شرکت در کمیته فرعی سازمان بهداشت جهانی از طرف دولت ایران بژنو رفت.

عزیمت وزیر گمرکات به رشت

ساعت ۷ و نیم صبح امروز آقای سرتیپ ضرغام وزیر گمرکات باتفاق آقای سرتیپ کانوزیان فرمانده گارد گمرک و آقای رفیع مدیر کل کارگزینی بمنظور سرکشی بادارات انحصاری و رسیدگی بامور مربوطه باهواپیمای ارتشی برشت عزیمت کردند و ساعت ۵ و نیم بعد از ظهر امروز مراجعت خواهند کرد.

دومین دوره مطالعات اتمی پیمان بغداد افتتاح شد

چند دانشجو از ایران، ترکیه، پاکستان و عراق در این مطالعات شرکت دارند

بغداد ـ روز گذشته رسما اعلام شد که دومین دوره علمی مطالعات اتمی کشورهای عضو پیمان بغداد در این شهر افتتاح گردیده است.

در این دوره که مدت آن ۶ تا ۸ هفته خواهد بود چند دانشجو از کشورهای ایران، ترکیه، پاکستان و عراق شرکت کرده‌اند. در این دوره دانشجویان مطالعاتی روی اثرات اشعه رادیو اکتیو، تولید انرژی و سایر موضوعات مربوط باین امر خواهند نمود.

بقرار اطلاع مهمترین قسمت برنامه مطالعاتی این دوره را مطالعه روی مواد رادیو اکتیو تشکیل خواهد داد. (روتر)

خیام و نیویورک

نمایشگاه مصور رباعیات خیام در نیویورک افتتاح شد

نیویورک ـ عصر دوشنبه طی مراسم باشکوهی نمایشگاه نقاشی ایرانی زیر نظر آقای حسین بهزاد نقاش هنرمند ایرانی در تالار موزه شهر نیویورک افتتاح گردید.

آقای حسین بهزاد این تابلوها را باهمکاری آقای دکتر اسفندیاری مستشار سفارت ایران در آمریکا جهت مصور ساختن رباعیات حکیم عمر خیام نیشابوری کشیده است.

آقای دکتر علی امینی سفیر کبیر ایران در آمریکا که نمایشگاه را افتتاح کرد طی نطق مفصلی مقام بزرگ عمر خیام و فلسفه رباعیات او را تشریح نمود و گفت آقای دکتر اسفندیاری و آقای بهزاد مدت ۸ سال با یکدیگر اشتراک مساعی کردند تا این آثار نفیس را بوجود آوردند.

بعد از پروفسور بیمهان رئیس قسمت خاورمیانه موزه معروف هنری استلالتیک و آقای دکتر اتین هوزن مستشرق آمریکا و رئیس هنری موزه فیلادلفیا در واشنگتن درباره نقاشی و هنر ایرانی و آثار خیام سخنرانی کردند این نمایشگاه تا روز ۱۲ اکتبر جهت تماشای عموم باز خواهد بود.

روزنامه‌های نیویورک مقالات مفصلی درباره این تابلوها منتشر کرده‌اند از جمله روزنامه نیویورک تایمز طی مقاله مبسوطی خدمات آقای حسین بهزاد و آقای دکتر اسفندیاری را ستوده است.

بورس تحصیلی برای کارشناسان جنگلبانی ایران

بدو نفر از کارمندان جنگلبانی ایران بورس تحصیلی برای دیدن یک دوره‌ی دوساله در دانشکده‌ی جنگلبانی که توسط کارشناسان جنگلبانی انگلیسی در قبرس اداره میشود داده شده.

آقایان مزبور محمد مهدی لنکرانیان و ابوالحسن میرصفر بوده که هر دو از کارمندان باتجربه‌ی بنگاه جنگلبانی میباشند. این آقایان بزودی عازم قبرس خواهند شد.

آقایان افشار و مودت که دوره‌ی دو ساله‌ی گذشته را در قبرس گذرانده و تحصیلاتشان را دولت انگلستان ترتیب داده بود اخیراً بتهران مراجعت کردند.

تفیله تفیله تفیله

مراسم خواندن تفلا در روز کیپور که مافی السابق در حیاط مدرسه عراقیها واقع در خیابان شاهرضا بوسیله جناب آقای حاخام یدیدیا شوقطو آقای ابراهیم موره وسایرین انجام خواهد شد.

آ ـ ۱۵۰۴۹ ۱ـ۲ کانون خیرخواه

دبیرستان حرفه‌ای نمازی

فردا طی مراسمی با حضور نخست‌وزیر در شیراز افتتاح میشود

پانزده میلیون ریال برای ساختمان این مدرسه خرج شده است

سناتور مهدی نماری

بانی دبیرستان حرفه‌ای نمازی

طی مراسمی که فردا باحضور آقای نخست‌وزیر انجام میشود دبیرستان حرفه‌ای نمازی در شیراز گشایش خواهد یافت.

تاسیس دبیرستان حرفه‌ای نمازی که یادگاری دیگری از خدمات سودمند خاندان نمازی است در سال ۱۳۳۳ از طرف سناتور مهدی نمازی تقبل شد.

پیش از آن نیز آقای نمازی که چندین سال قبل بلزوم ترویج تعلیمات حرفه‌ای معتقد شده بود اقدام بتاسیس مدرسه‌ای نمود که امروز بنام دبیرستان نمازی در شهر شیراز دائر است ولی منظور موسس از تاسیس مدرسه حرفه‌ای حاصل نشد و بدینجهت در اواسط سال ۱۳۳۳ که انجمن شاه ایران در تهران تاسیس یافت آقای نمازی آمادگی خود را برای دائر ساختن دبیرستان حرفه‌ای کاملا اعلام داشت.

پس از آنکه نقشه ساختمان این دبیرستان تهیه شد در اردیبهشت ماه سال ۱۳۳۴ که اعلیحضرت همایونی جهت افتتاح بیمارستان نمازی شیراز تشریف فرما شدند نقشه دبیرستان و «ماکت» آن از نظر ملوکانه گذشت و بامر همایونی آقای وزیر فرهنگ اولین سنگ بنای دبیرستان را بنا نهاد.

مشخصات دبیرستان

دبیرستان حرفه‌ای نمازی که فردا افتتاح میشود در مجاورت دبیرستان نمازی شیراز قرار دارد و سه هزار متر زیربنا است. بالغ بر پانزده میلیون ریال هزینه ساختمان که نظر این دبیرستان شده که تماما از طرف آقای مهدی نمازی پرداخت گردیده است.

موقعیکه ساختمان دبیرستان شروع شد بهمت آقای حاج محمد نمازی و موسسه شاه ایران موسسه بنیاد فردوسی حاضر شد ماشین آلات لازم را بدبیرستان اهداء کند و چند تن از استادان حرفه‌ای را برای مدت سه سال بشیراز اعزام نماید.

آقای «کوبل» که از استادان مجرب تعلیم و تربیت حرفه‌ایست برای ریاست این آموزشگاه در نظر گرفته شده و همراه با پنجنفر دیگر از اساتید که هر کدام در رشته‌ای تخصص و اطلاع دارند بایران خواهند آمد.

همچنین وزارت فرهنگ شش نفر از معلمین خود را برای مسافرت معلمین امریکائی برگزیده تا بعد از کسب اطلاعات لازم و آشنائی بتعلیمات حرفه‌ای جانشین استادان امریکائی شوند.

بموجب آئین نامه‌ای که خاص دبیرستان حرفه‌ای نمازی تصویب شده است دانش آموزانیکه دارای گواهینامه سال سوم متوسطه باشند میتوانند با این مدرسه وارد شوند و پس از طی تحصیلات در رشته برق لوله کشی، اتومبیلیک، نقاشی، نجاری معماری و چند رشته دیگر باخذ دیپلم متوسطه نائل گردند.

عزیمت بشیراز

امروز آقای سناتور مهدی نمازی باتفاق آقای صدرزاده نماینده مجلس شورای ملی و دبیر بنیاد ایران برای شرکت در مراسم افتتاح دبیرستان بشیراز رفتند و ساعت شش و نیم صبح فردا آقای نخست وزیر باتفاق آقایان دکتر مهران وزیر فرهنگ، دکتر جلالی وزیر کشور و سرتیپ ضرغام وزیر انحصارات و گمرکات عازم فارس خواهند شد.

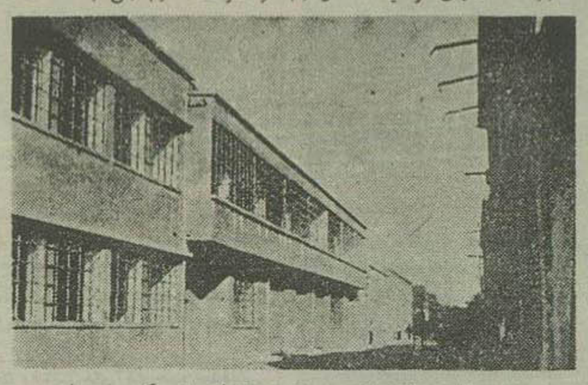

نمای خارجی ساختمان دبیرستان حرفه‌ای نمازی که پانزده میلیون ریال خرج آن شده است

کنفرانس بهداشت اتمی

از طرف سازمان بهداشت جهانی قرار است کنفرانسی با شرکت کارشناسان اروپائی و امریکائی و بعضی کشورهای دیگر در بلژیک تشکیل شود.

در این کنفرانس مدت پنج هفته درباره امور بهداشتی تشعشعات اتمی و چگونگی مصونیت از آن بحث خواهد شد و از ایران آقای مهندس حسن شاهرودی برای شرکت در این کنفرانس بروکسل عزیمت نمود.

انتخابات صنفی طوافان

برای طوافان بازارهای ثابت تشکیل میشود

امروز اطلاع حاصل شد که چون شهرداری تهران گفته است طوافان دارای پروانه کسب و صنف متشکل نیستند، نمیتوانند با آنها وارد مذاکره شود، قرار است بعدازظهر فردا در مفت آباد انتخابات صنف طوافان برای اولین مرتبه بعمل آید در انتخابات فرداکلیه طوافان پس از ثبت نام خود، شرکت خواهند کرد هیئت رئیسه صنف طوافان برای تشکیل بازارهای ثابت با شهرداری وارد مذاکره خواهند شد.

یک مقام شهرداری تهران بخبرنگار ما گفت: شهرداری جلوی کسب طوافان را نخواهد گرفت و به تقاضاهای آنها احترام میگذارد.

طوافان تقاضا کرده‌اند که برای آنها در چند نقطه مهم شهر بازارهای ثابتی تشکیل گردد.

شهرداری تهران پس از مذاکره با هیئت رئیسه صنف طوافان که پس از انتخابات تعیین خواهند شد، درباره خرید نقاط لازم جهت تشکیل این بازارها اقدام خواهند کرد.

دبیرستان تمدن

برای کلاس های ششم (ادبی ـ طبیعی ـ ریاضی) دانش آموز بغیر رشته میپذیرد.

خیابان نادری ـ کوچه شیروانی ـ تلفن ۴۴۶۳۷

آ ـ ۲۰۸۲۰

شب نشینی

شب نشینی مخصوص اعضای انجمن روابط فرهنگی ایران و شوروی و مهمانان ایشان از ساعت ۸ بعدازظهر پنجشنبه یازدهم مهرماه ۳۶ در باغ انجمن مرکز ارمیشود.

آ ـ ۱۵۱۳۷

آقای ناصر وزیر دارائی بمخبر رادیو صدای آمریکا گفت:

ایران کلیه هدفهای صندوق بین‌المللی را انجام داده است

۱۸ درصد سهم ایران ببانک بین‌المللی در ۶ قسط شش ماهه پرداخت خواهد شد

از واشنگتن ـ دیشب رادیو صدای آمریکا متن مصاحبه اختصاصی خود را با آقای ناصر وزیر دارائی ایران پخش کرد.

آقای ناصر وزیر دارائی در پاسخ این سئوال که ایران چه انتظاری از کنفرانس فعلی بانک بین‌المللی و صندوق بین‌المللی پول دارد گفتند:

مسائلی را که مورد نظر ایران بود در نطق انتخابی در مجمع عمومی بانک بین‌المللی ملاحظه فرموده‌اند. انتخابی طی اظهار خود بخصوص یادآور شدم که بتقاضای بانک بین‌المللی در پرداخت ۱۸ درصد از سرمایه ایران بانک پاسخ موافق داده‌ایم و سهم ۱۸ درصد ایران در ۶ قسط متساوی شش ماهه که اولین قسط پرداختی آن اول اکتبر سال جاری است پرداخت خواهد شد.

ضمناً چنانچه ملاحظه فرموده‌اید آقای کاشانی مدیر کل بانک ملی نیز طی نطق خود اظهار داشتند که ایران کلیه هدف‌های صندوق را که عبارتست از یکسان بودن نرخ ارز و آزادی تجارت انجام داده است.

در این هنگام خبرنگار رادیو صدای آمریکا پرسید:

جنابعالی در نطق خودتان راجع به مطالعات بانک در امر سیاه مهم تورم پول خاطر نشان کرده‌اید که بهتر است مطالعات از صورت کلی فعلی در بیاید و در هر کشور عضو بطور جداگانه عملی گردد.

خواهش میکنم که در این زمینه توضیح بیشتری بفرمائید.

وزیر دارائی در پاسخ گفتند:

چون مدیران بانک بین‌المللی عموماً راجع بتورم و خطرات آن تذکراتی میدادند و بسیار مفید بود انتخاب در نطق خود اظهار داشتم البته تذکر برای احتراز از تورم بطور اعم بسیار مفید و لازم است لیکن بهتر است که مدیران بانک و صندوق بین‌المللی مطالعاتی در مورد هر یک از کشورهای عضو بعمل آورند و وضع خاص اثرات تورم را در هر کشور تعیین نموده و بکشورهای عضو در این زمینه راهنمائی و کمک‌های لازم را بنمایند.

جلسه معارفه با پزشکان هیئت اعزامی سازمان بهداشت جهانی

امروز اولین جلسه کنفرانس هیئت مزبور تشکیل شد

اعضای هیئت از بزرگترین پزشکان و جراحان جهان در رشته های مختلف طب می باشند

یکدسته از اعضای هیئت بشیراز و دسته دیگر بتبریز خواهند رفت

آقای دکتر راجی وزیر بهداری و پزشکان سازمان بهداشت جهانی در جلسه معارفه دیشب

همانطور که قبلا اطلاع دادیم روز ـ گذشته ۱۱ نفر از پزشکان سازمان بهداشت جهانی برای اقامت یکماهه به ایران آمدند

عصر دیروز جلسه‌ای برای آشنائی با پزشکان مزبور در وزارت بهداری تشکیل شد که در آن آقای دکتر راجی وزیر بهداری و عده‌ای از صاحب منصبان عالی‌رتبه وزارت بهداری شرکت داشتند

اعضای هیئت یازده نفری پزشکان سازمان بهداشت جهانی عبارتند از:

۱ـ آقای پروفسور دوشوزال متخصص امراض قلب از سوئیس

۲ـ آقای دکتر هوسفلد متخصص جراحی از دانمارک

۳ـ آقای دکتر هلواستروم متخصص بیماریهای آمیزشی از سوئد.

۴ـ آقای دکتر اسموندکلودک متخصص جراح استخوان از انگلیس

۵ـ آقای دکتر و الکرین متخصص بیماریهای اطفال از سوئد

۶ـ آقای دکتر تمبریج متخصص بیماری‌های داخلی از انگلستان

۷ـ آقای دکتر چ. سوپ متخصص بهداشت از ایرلند

۸ـ آقای دکتر گرزه گرفسکی رئیس قسمت تعلیم و تربیت پزشکی و متخصص بهداشت از سازمان بهداشت جهانی

۹ـ آقای دکتر کری برگ از نروژ

۱۰ـ آقای دکتر ورتیس متخصص بهداشت روانی از آمریکا

۱۱ـ آقای دکتر کرم متخصص بیهوشی از دانمارک

آقای دکتر راجی وزیر بهداری دیشب بخبرنگار ما اظهار داشت:

هیئت مزبور قریب یکماه در ایران اقامت خواهند داشت و در این مدت کنفرانس هائی از طرف اعضای هیئت پیرامون مسائل پزشکی در تالار ابن سینا سالن دانشکده پزشکی و بیمارستان‌ها ایراد خواهد شد.

هیئت همچنین بدو دسته تقسیم می شوند که دسته‌ای برای ترتیب دادن کنفرانس بشیراز و دسته دیگر بتبریز خواهند رفت.

ساعت ۳ و نیم بعدازظهر امروز اولین جلسه کنفرانس هیئت مزبور در تالار ابن سینا تشکیل شد. برنامه جلسه از این قرار است که پس از نطق افتتاحیه آقای دکتر راجی، سرتیپ آقایان دکتر ادیب معاون دانشکده پزشکی، دکتر طبا مدیر منطقه مدیترانه شرقی سازمان بهداشت جهانی، دکتر دوزول نایب مدیر کل سازمان بهداشت جهانی صحبت خواهند کرد.

آقای دکتر والکرین اولین کنفرانس علمی را راجع بسل ایراد خواهد نمود.

برنامه این هیئت در آینده صبح‌ها عملیات پزشکی و بازدید بیمارستان ها باهمکاری استادان دانشکده پزشکی خواهد بود

عصرها نیز کنفرانسها و بحثهای علمی ترتیب خواهند داد.

کمک آمریکا برای تکمیل ارتباطات پیمان بغداد

سخنگوی وزارت پست و تلگراف و تلفن امروز گفت:

در متن مصاحبه آقای وزیر پست و تلگراف در شماره دیروز اشاره شده بود که دولت آمریکا مبلغ ۱۲ میلیون دلار برای تکمیل ارتباطات ممالک عضو پیمان بغداد اختصاص داده است

باید توضیح داده شود مبلغ ۴ میلیون و ۶۰۰ هزار دلار که قبلا مورد موافقت میسیون ریچاردز قرار گرفته و برای تکمیل ارتباطات ایران بوزارت پست و تلگراف و تلفن اختصاص داده شده است از همان مبلغ ۱۲ میلیون دلار میباشد.

ملاقات سفیر کبیر آلمان با وزیر صنایع و معادن

ساعت یازده و نیم صبح امروز آقای دکتر کیلهامر سفیر کبیر دولت آلمان غربی در وزارت صنایع و معادن حضور یافته و با آقای مهندس شریف امامی وزیر صنایع و معادن ملاقات نمود.

طوفان در شاهی و آمل و شیرگاه

گزارش رسیده از شاهی حاکی است که در ساعت سه و نیم بعدازظهر پریروز طوفانی شدید در آنجا رخ داد که هوا را تاریک نمود و مردم ناچار چراغها را روشن کردند.

این طوفان مدت نیم ساعت ادامه داشت.

همچنین گزارشهای رسیده از آمل و شیرگاه حاکی است که در همان ساعت در آن دو منطقه نیز هوا منقلب شده و باران و تگرگ در شتی باریده است.

کارگران شرکت واحد بیمه شدند

بطوریکه از سازمان بیمه‌های اجتماعی کارگران کسب اطلاع شده کلیه کارگران شرکت واحد اتوبوسرانی از امروز (دهم مهر) میتوانند از مزایای قانون بیمه‌های اجتماعی استفاده نمایند.

پس از مذاکرات مفصلی که سازمان با اولیای شرکت واحد و شهرداری کل کشور بعمل آورد موافقت گردید که کارگران از روز اول تیرماه ۳۶ نزد سازمان بیمه شوند.

شرکت واحد تاکنون نسبت بپرداخت حق بیمه خود اقدام ننموده و هیئت مدیره سازمان با اولیای شرکت واحد اطلاع داد چنانچه در امر پرداخت حق بیمه کارگران اهمال نماید نسبت باخذ حق بیمه و جریمه آن عمل خواهد شد.

اطلاعات ـ جای مسرت خوشوقتی است که در نتیجه تذکر اخیر این روزنامه اقدام سودمندی که صرف کارگران بوده انجام پذیرفت.

کمیسیون عالی تعلیمات حرفه‌ای در وزارت صنایع

عصر دیروز کمیسیون عالی تعلیمات حرفه‌ای در وزارت صنایع و معادن تشکیل گردید و تصمیم گرفته شد در هر یک از استانها بفراخور احتیاج و صنعت بومی محلی آن منطقه آموزش حرفه‌ای عملی گردد.

محاکمه روزبه

نقش عبدالناصر در مسائل خاورمیانه

در شماره فردای

روشنفکر

که یک فانتزی بسیار جالب نیز بنام یک قاشق شربت

و یک نمایشنامه عالی مصور

و دهها مطلب خواندنی و داستانهای سرگرم کننده و آخرین اخبار ارهنرمندان را حاوی است

آ ـ ۲۰۷۷۲

برندگان جوایز بلیطهای شرطبندی

باشگاه سوارکاران باطلاع علاقمندان میرساند:

مقدار جایزه‌ای که بهر یک از شماره‌های ده گانه بلیطهای شرطبندی سری ۳۵۴ که در ساعت ۵ بعدازظهر امروز قرعه کشی میشود، تعلق میگیرد بقرار زیر میباشد:

کلیه بلیط های شماره	(صفر)	هر کدام	۶۰	ریال
« «	(یک)	«	۴۰	ریال
« «	(دو)	«	۳۰	ریال
« «	(سه)	«	۵۵	ریال
« «	(چهار)	«	۴۰	ریال
« «	(پنج)	«	۴۵	ریال
« «	(شش)	«	۵۰	ریال
« «	(هفت)	«	۳۵	ریال
« «	(هشت)	«	۱۰۰	ریال
« «	(نه)	«	۳۰	ریال

ظهر چهارشنبه دهم مهر ۱۳۳۶

آ ـ ۲۰۸۰۰

شماره برندگان روغن نباتی گل

طبق قرار قبلی روز گذشته مراسم قرعه کشی جوائز (تیرماه) و (سری آ) کارخانجات صنعتی تهران انجام و برندگان بشرح زیر میباشند:

۱ـ شماره‌هائی که عدد سمت راست آن به ۱۷ ختم میشود برنده یکعدد قلم خودنویس

۲ـ « « « « ۰۸۸ « « « یک سرویس چای‌خوری

۳ـ « « « « ۰۹۷۹ « « « یک دستگاه چرخ خیاطی

۴ـ « « « « ۳۸۳۳۲ « « « یک دستگاه یخچال برقی

برندگان قلم خودنویس و سرویس چای‌خوری میتوانند جوائز خود را از شعبات اختصاصی شرکت واقع در خیابان استانبول مقابل کنتیننتال و بازار جنب سرای چیت‌ساز و نجریش ابتدای خیابان سعدآباد و کرج جنب پمپ بنزین و بانمایندگان فروش در شهرستانها دریافت دارند.

برندگان جوائز چرخ خیاطی و یخچال برقی برای دریافت جایزه به مرکز پخش واقع در تهران سرای چیت‌ساز مراجعه فرمایند.

کارخانجات صنعتی تهران

«کانون طوطی»

آ ـ ۲۰۷۸۸