رژیم کامبوج در یک قدمی سقوط

سیهانوك به ـ پنوم‌پن دعوت شد

کلیه مراکز تولید نیرو تعطیل شد و گرسنگی و قحطی مردم را تهدید می کند

سناتور سای ـ مینگتون گفت : رژیم لون‌نول بزودی سقوط می کند

در صفحات ۲ و ٤

میانجیگری شوروی بین ایران و عراق صحت ندارد

نخست‌وزیر بعد از ظهردیروز از سفر ۷ روزه خود به اتحاد جماهیر شوروی به تهران باز گشت و مورد استقبال وزرا و مقامات مملکتی قرار گرفت.
عکس مذاکره آقای دکتر مجیدی وزیر مشاور و رئیس سازمان برنامه رابا نخست‌وزیر نشان میدهد.

نخست‌وزیر : در حال‌حاضر روابط ایران و شوروی بسیار خوبست

هویدا : امنیت منطقه خلیج فارس و اقیانوس هندوسایر مسائل‌جهانی بارهبران شوروی مفصل مورد بحث قرار گرفت

در صفحه ۱۷

سازمان حکومتی لون‌نول از کار افتاد

پرنس سیهانوك

ژنرال لون‌نول

اطلاعات

دوشنبه ۲۲ مرداد ماه ۱۳۵۲ ـ شماره ۱٤۱۷٦ تکشماره ۵ ریال

به تقاضای ایران و اعضاء اوپك

قیمت نفت تغییر میکند

- رشد سرسام‌آور تورم در کشور های صنعتی،علت تقاضای افزایش قیمت اعلان شده نفت است
- افزایش درآمدایران ازبابت‌تغییر قیمت‌نفت ۱۵۰ میلیون دلار خواهد بود.
- قدرت خریدکشور های‌صاحب‌نفت تضعیف شده است.

از علی باستانی

درصفحه آخر

نتیجه کنکور دوم دهم شهریور اعلام‌میشود

سال‌آینده‌کنکورسراسری دوم برگزار خواهد شد ازمیان۷ هزار نفرشرکت کننده امروز ۱۰۳۰ نفر پذیرفته میشوند

درصفحه آخر

گزارش خبرنگار اعزامی اطلاعات از سیدنی

تیم ملی فوتبال ایران تمرین خود را در سیدنی آغاز کرد

از ۲۵ هزار ایرانی مقیم استرالیا ۲۰ هزار نفر بلیط مسابقه راخریده‌اند

در صفحه ٤

بعلت تقلیل ارزش دلار و پائین آمدن عوارض گمرکی

اتومبیلهای امریکائی ارزان شد

به نسبت تقلیل ارزش دلار ، از سود بازرگانی اتومبیلهای آمریکائی کاسته شد

بعلت افزایش عوارض گمرکی قریب ۸۰۰ اتومبیل از گمرك تهران ترخیص نشده است .

در صفحه ٤

در نرخ سفر حج تجدید نظر خواهدشد

با افزایش «ریال» عربستان سعودی

اوقاف یك هیئت‌ویژه رامامور بررسی تاثیر افزایش «ریال» عربستان‌سعودی کرد

درصفحه ٤

صدور پروانه ساختمانی از ۹ روز دیگر آغاز میشود

در صورتیکه عوامل جدیدی بوجود نیاید

★ شهرداری اعلام کرد : پروانه ها بتدریج و بنوبت صادر خواهد شد
★ ده هزار نفر تقاضای صدور پروانه ساختمان کرده‌اند

در صفحه ٤

مدیران کل ورؤسای آموزش وپرورش

برای تحویل گرفتن سئوالات امتحانی ششم متوسطه احضار شدند

درصفحه آخر

در مورد ربودن هواپیمای حامل رهبران فلسطین

ژرژ حبش، سفارت امریکا و سیارا متهم کرد

جاسوسان سیا در لبنان هرکاری مایل باشند انجام میدهند

ژرژحبش گفت : من در آخرین لحظه از پرواز باهواپیمائی که‌ربوده شده منصرف شدم

درصفحه ۳

برای جلوگیری از تکرار واقعه مونیخ

مأموران امنیتی شوروی اقامتگاه ۴ هزار دانشجو را محاصره کردند

★ المپیاد دانشجویان جهان روز چهارشنبه در مسکو آغاز میشود

صفحه ۳

هتل بزرگ سفید کنار

مجهزترین هتل ساحل بحر خزر افتتاح شد

بندر پهلوی کیلومتر ۸

رزرو : تهران ۲ـ۸۸۱۵۸۱ بندرپهلوی ۳۰۳۱ـ۰۲۳۲

موجودیت و تاسیس شرکت سهامی سرمایه‌گذاری در صنایع حمل و نقل اعلام شد

هزار نفر موسس این شرکت هستند و سرمایه شرکت پنجاه میلیون تومان میباشد

شرکت در صنایع لاستیك، کامیون ، یدکی ، رادیاتور و واردات کامیون سرمایه‌گذاری میکند

موجودیت و تاسیس‌شرکت سهامی سرمایه گذاری درصنایع حمل‌ونقل‌ایران دیشب درمحل فدراسیون سندیکا های کامیونداران وحمل‌و نقل‌کالای ایران دراجتماع نمایندگان این سندیکا ها اعلام گردید.

دراین‌جلسه یکهزار نفربعنوان هیئت موسس تعیین و خرید مبلغ ده میلیون تومان سهام شرکت راتعهد کردند . تاسیس شرکتی باهزار نفر هیئت‌موسس کار تازه و بیسابقه‌ای است و سهام‌این‌شرکت را کامیونداران و افراد صنف حمل‌و نقل و رانندگان و کمك رانندگان و کارگران‌خریداری‌خواهندکرد.

این شرکت‌در صنایع لاستیك سازی ، کامیون ، لوازمیدکی، رادیاتور و واردات کامیون سرمایه گذاری خواهد کرد . دراین شرکت پیش‌بینی میشود که بیست هزار نفر اقدام به خرید سهام کرده و نزدیك به پنجاه میلیون تومان سرمایه‌گذاری بشود .

دراین جلسه همچنین اعلام شد که نرخ بار بصورت تن کیلومتر اعلام شده و درمورد محور و ظرفیت کامیون ها نیز تصمیمات جدیدی بسود کامیونداران اتخاذ گردیده است .

اسامی پذیرفته‌شدگان مرحله اول امتحانات استخدامی لیسانسیه‌های داوطلب مشاغل رادیو تلویزیون ملی ایران

در صفحه ۱۷

شماره کارت قبول شدگان ورزروهای داوطلبان دانشکده افسری نیروی زمینی شاهنشاهی

باطلاع کلیه داوطلبان ورود بدانشکده افسری که در کنکور ورودی و تست روانسنجی شرکت نموده‌اند میرساند اسامی قبول شدگان در تهران بدرب دانشکده افسری ودر حوزه های سه‌گانه برای آگهی در محل کنکور نصب و قبول شدگان باید از ساعت ۷ صبح روز ۲۳ر۵ر۵۲ بترتیب ارجحیت طبقه‌بندی روزانه یکصد نفر برای معاینات پزشکی و آزمایش ورزش بدانشکده افسری مراجعه نمایند

دانشکده افسری

شماره های کارت را در صفحه ۱۹ همین شماره مطالعه فرمائید

پذیرش دانشجو در آموزشگاه عالی پرستاری مهرآئین اصفهان

شرح در صفحه ۱۷

آگهی ثبت نام در آموزشگاه عالی بهداشت دهان دانشگاه تهران

در صفحه ۵

طاهر

همزمان‌در ٤۰ سینمای تهران و شهرستان

آگهی استخدام

شرح در صفحه ۵

فردا ، داوری کنید

«سپید و سیاه»

★ فردا شماره مخصوص دیگری دارد ... در ۱۰۰ صفحه

با یك تابلو بزرگ و زیبا ...
★ یك مجله زنده ، جدی و جذاب پیش روی شماست ...
★ ورق بزنید ، داوری کنید ...

از سروران گرامی ، خویشان و دوستان عزیزی که در مراسم تشییع جنازه ، مجالس ختم و شب هفت پدر بزرگوارمان شادروان حاج رضا تهرانی شرکت فرموده و یا با ارسال نامه و تلگرام موجبات تسلی خاطر بازماندگان آن مرحوم را فراهم نموده‌اند صمیمانه سپاسگزاری و درصورتی که بعلت تالمات روحی عرض تشکر حضوری میسر نگردد پوزش میطلبد .

حسن تهرانی ـ دکتر هاشم تهرانی ـ قاسم تهرانی

از کلیه سروران معظم ـ تیمساران گرامی ـ همکاران ودوستان ارجمند که در مراسم تشییع جنازه و مجالس ترحیم و شب هفت مادر عزیزم (شادروان محترم السلطنه) شرکت فرموده و با ارسال نامه و مخابره تلگراف و همچنین درج آگهی تسلیت در جراید نسبت به من اظهار همدردی‌فرموده‌اند صمیمانه تشکر و سپاسگزاری می نمایم .

نصرالله امیر فضلی

آگهی مزایده

سازمان مسکن کلیه مغازه‌ها و فروشگاه بزرگ‌ورستوران آپارتمانهای مقابل پارك‌ساعی‌را ازطریق‌مزایده بفروش میرساند

پیشنهاد دهندگان باید ۵ درصد مبلغ پیشنهادی خود را اعم از وجه نقد یا ضمانتنامه بانکی بصندوق سازمان تودیع و قبض رسید آنرابه پیوست پیشنهاد خود با ذکر شماره مغازه ونوع استفاده در پاکت لاك ومهر شده حداکثر تاساعت ۱۰ صبح ۵ر۷ر۵۲ در مقابل رسید بدبیرخانه سازمان مسکن تسلیم نمایند

پیشنهادات رسیده در ساعت ۱۱همان روز در واحد خانه سازی بازوقرائت خواهد شد . حضور پیشنهاد دهندگان در جلسه مزایده آزاد است .

به پیشنهادات مشروط وفاقد سپرده ویاکمتر ازه درصد مبلغ پیشنهادی ترتیب اثر داده نخواهد شد.

سازمان مسکن در رد یاقبول هریك ازپیشنهادات رسیده مختاراست علاقمندان میتوانند برای‌کسب‌اطلاع بیشتر ودریافت برگ شرایط مزایده به واحد خانه‌سازی وبرای ملاحظه عین ملك بمحل مراجعه نمایند.

سازمان مسکن

۳٤۷٤۸ ـ آ

آگهی استخدام

بیمارستان بانك ملی ایران بمنظور تکمیل کادر مورد نیاز خود تعدادی پرستار لیسانسیه برای شیفت ثابت (٤ شب در هفته) با حقوق و مزایای مخصوص استخدام مینماید .

داوطلبان واجد شرایط میتوانند همه روزه در ساعات اداری به دفتر بیمارستان بانك ملی ایران واقع در خیابان فردوسی مراجعه نمایند .

بیمارستان بانك ملی ایران

خانواده های : چائیچیان ، بهبود ، چائیچی و منسوبین

با نهایت تاثر و تاسف درگذشت شادروان آقای حاج محمدکاظم چائیچی را باستحضار می رسانند . هزینه مجلس ختم مردانه صرف امور خیریه خواهد شد .

مجلس ترحیم زنانه روز سه‌شنبه ۲۳ مرداد ماه بین ساعت ٦ تا ۸ بعداز ظهر در منزل شخصی آن مرحوم واقع در خیابان محمدرضا شاه دست راست کوچه هفدهم پلاك ۳۸ منعقد خواهد شد .

اگر در جستجوی افتخار بیشتر و زندگی بهتری هستید

در هواپیمائی نیروی زمینی شاهنشاهی استخدام شوید

شرح در صفحه ۱۳

شاوره آموزش تحقیق

سازمان مدیریت صنعتی

برای کلاسهای زیر که در تاریخ ۳۱ مرداد ماه ۵۲ شروع میگردد نام نویسی مینماید .

دوره عمومی مدیریت ، دوره کامل کامپیوتر ، برنامه نویسی FORTRAN ، تئوری سیستم و کاربرد آن در مدیریت ، تکنولوژی رفتار و سیستم های رهبری ، سرپرستی، مدیریت مارکتینك ، ارزیابی و طبقه‌بندی مشاغل ، کارگزینی ، بایگانی ، برنامه ریزی و کنترل تولید ، حسابداری بازرگانی و صنعتی ، حسابداری مدیریت ، سیستم کنترل انبار .

آدرس : خیابان پهلوی ـ نبش خیابان جام‌جم (تلویزیون) مرکز آموزش سازمان مدیریت صنعتی.

تلفن : ۸۹۱۰۸۲ ـ ۸۹۱۰۸۱

شورای امنیت امشب به شکایت علیه اسرائیل رسیدگی میکند

پیشنهاد اخراج اسرائیل از سازمان جهانی هواپیمائی

سازمان ملل متحد ـ در حالیکه موج اعتراض علیه هواپیمادزدی اسرائیل در سراسر جهان همچنان بالا میرود شورای امنیت سازمان ملل متحد ساعت ده و سی دقیقه بعدازظهر امروز برای بررسی شکایت لبنان تشکیل جلسه‌میدهد.

«ادواردغره» نماینده دائمی لبنان در سازمان ملل‌متحد در نامه‌ای که به تسلیم رئیس شورای امنیت کرده اقدام شکاریهای اسرائیل به جلوگیری از پرواز هواپیمای کاراول شرکت هوائی میدل‌ایست ایرلاینز را بمنزله حمله علیه حاکمیت لبنان وهواپیمائی کشوری بین‌المللی ویک‌اقدام‌تجاوزـ کارانه بسیار خطیراز‌جانب‌اسرائیل توصیف کرده.

ساعت تشکیل جلسه‌به‌بعد ازظهر موکول گردیده است تا نمایندگان بتوانند دستور های لازم ازجانب دولتهای متبوع خوددریافت دارند. ناظران سیاسی عقیده دارند بر خلاف مذاکرات اخیر شورای امنیت درباره جنگ خاورمیانه که مسئله پیچیده و بغرنجی بود موضوعی که امشب در شورامطرح میشود یک موضوع نسبتا ساده است و از این‌رو ممکن است‌پس‌از مذاکرات کوتاهی اسرائیل باتفاق آراء محکوم شود. چه خودژنرال دایان نیز اعتراف کرده است که اقدام اخیر اسرائیل مخالف اصول و حقوق بین‌المللی بوده است.

ایالات متحده که ماه گذشته قطعنامه پیشنهادی‌درمورد‌محکومیت اسرائیل راوتوکرداکنون در وضع دیگری قرار گرفته است.

وزارت امور خارجه آمریکااعلام داشته است که ربودن هواپیمای شرکت هوائی لبنان‌را نقض آشکار حاکمیت لبنان و قوانین‌هواپیمائی کشوری تلقی می کند. ممکن‌است امریکانیزدر محکوم کردن اسرائیل شرکت کند.دراورشلیم شخصیتهای اسرائیلی اظهار امیدواری کرده‌اند که شورای امنیت ضمن تصویب قطعنامه مربوط به محکومیت اسرائیل تروریسم را نیز محکوم کند.

از طرف دیگر اسرائیل ضمن یادداشتهائی که بعنوان کشورهای مختلف جهان فرستاده از آنها خواسته است که برای ازبین‌بردن تروریسم بایکدیگر همکاری کنند.

درلندن انجمن خلبانان کشوری دیشب درخواست کرد که اسرائیل بخاطر اقدام به هواپیمادزدی از عضویت سازمان‌بین‌المللی‌هواپیمائی کشوری اخراج شود.

انجمن خلبانان انگلیس اقدام اسرائیل را یک عمل هواپیمادزدی غیر قابل توجیه توصیف کرده و اظهار عقیده نموده است که‌حوادث روز جمعه ایجاب می کند که اسرائیل از سازمان بین‌المللی هواپیمائی کشوری اخراج شود.

سخنگوی انجمن خلبانان‌انگلیس که یک سازمان حرفه‌ای است و به مسائل امنیت هوائی رسیدگی می کند گفت حادثه اخیر پس از فاجعه صحرای سینا که‌شکاریهای اسرائیل یک هواپیمای غیرنظامی لیبی را سرنگون کردند‌آشکاراعدم صلاحیت اسرائیل را به عضویت در این سازمان‌غیرنظامی بین‌المللی ثابت می کند. وی گفت محکوم کردن اسرائیل توسط شورای امنیت کافی نیست بلکه باید با اخراج آن از سازمانهای‌بین‌المللی بیک عمل مثبت دست زد.

لغو رویداد خبرنگاران اسرائیلی

خبرگزاری تاس دیشب بار دیگر اقدام اسرائیل را در ربودن هواپیمای شرکت هواپیمائی لبنان بشدت محکوم کرد.

ضمنا دولت شوروی روادیدهفت نفر ریپورتر و خبرنگار عکاس اسرائیلی راکه قرار بود برای تهیه گزارش از بازیهای‌بین‌المللی دانشجویان وارد این کشور شود لغو کرده است.

روزنامه های اسرائیل نوشته‌اند که دولت شوروی سه هفته قبل به‌این خبرنگاران اجازه ورودداده بود. روزنامه های‌کشور های‌عربی نیز همچنان بشدت اقدام هواپیما دزدی اسرائیل را محکوم میکنند.

روزنامه های قاهره ضمن چاپ گزارش های مربوط به موج خشم و نفرت شدیدی که هواپیما دزدی اسرائیل در سراسر جهان بوجود آورده نوشته‌اند که پشتیبانی‌بدون قیدو شرط آمریکااز اسرائیل‌سبب شده است که تل‌اویو با جامعه بین‌المللی به ستیزه‌جوئی‌برخاسته وقوانین بین‌المللی‌رازیرپا بگذارد.

در اورشلیم هیئت دولت‌اسرائیل در جلسه دیشب خود ماجرای هواپیمای کاراول‌را مورد بررسی قرارداد. مذاکرات‌این جلسه‌سری بودو هنوز از تصمیماتی که اتخاذ شده اطلاعی بدست نیامده است، **ولی بدنبال این جلسه به‌سفرای اسرائیل در کشور های خارج دستور داده شد علل را که موجب شد هواپیمای لبنانی را مجبور بفرود آمدن در اسرائیل کردند تشریح کنند.**

روزنامه «معاریو» ضمن تفسیری که دربارەحادثه روز جمعه‌انتشار داده نوشته است‌مانباید احساس کنیم‌که روی کرسی متهمان قرار گرفته‌ایم.بلکه این تروریسم‌فلسطین است که‌باید محکوم شود.

از طرفدیگردیشب درفرودگاه تل‌آویو تمرین‌حالت خطرصورت گرفت از مسافران درخواست شد که در این عملیات شرکت کنند. ماموران‌فرودگاه و‌مقامات امنیتی با در نظر گرفتن حوادثی که اخیرا در فرودگاه آتن روی داده عملیات را رهبری‌میکردند.

کمیابی گوشت‌گاو در امریکابصورت‌مسئله‌روز درآمده‌است. یک کافه‌چی‌برای مقابله با کمیابی گوشت گاو در «هولیوک»در ایالت«ماساچوستس»راه حلی پیدا کرده که سخت مورد توجه قرار گرفته است. راه حل کافه‌چی اینست که بجای‌گوشت گاو از گوشت اسب استیک‌وغذاهای مشابه دیگر تهیه میکند. او میگوید‌کار و کاسبی من‌باگوشت‌اسب آنقدر پررونق شده که ناچارم‌چند کارمندهم استخدام کنم.درعکس کافه‌چی‌در مغازه‌اش در حال فروش استیک گوشت اسب دیده میشود
عکس رادیوئی اطلاعات

درسیل عظیم‌هندوپاکستان دهها‌نفر کشته شدند

لندن ـ طبق گزارشهایی که به لندن‌رسیده است بیم آن میرود که حداقل ٦٥ نفر در هند وعده بسیار بیشتری درپاکستان بعلت جاری شدن سیل‌های اخیر در هر دو کشور تلف شده باشند.

درمناطق سیل‌زده هند و پاکستان‌سیل بسیاری از دهات و مزارع را فراگرفته و عملیات دامنه‌دار امدادی درهر دو کشور آغاز شده است یک مقام رسمی دیروز در دهلی‌نو اعلام کرد که در منطقه کشمیرکه مورد اختلاف هندوپاکستان است‌هلی‌کوپتر هایی که در عملیات امدادی شرکت‌دارند در جریان ماموریتهای خود به‌رعایت مرز های بین‌المللی اعتنا نمی‌کنند.

در پاکستان در شهر های پرجمعیت «چینیوت» و «جانگ» دراستان پنجاب در حدود ۲۴۰ هزار هکتار ازمزارع‌کشاورزان در زیر سیلابی که ارتفاع ان به‌چندین‌پا می‌رسد غرق شده‌اند گزارشهای‌غیررسمی حاکی است‌که ده‌ها هزار نفرازکشاورزان در مناطق سیل‌زده پاکستان‌به قتل‌رسیده‌اند و بیم آن میرود که در نواحی اطراف رودخانه‌های طغیان کرده شمال کشور خصوصا رودخانه سند تلفات جانی‌سیل بازهم سنگینتر باشد.

در هند تلفات سیل طبق گزارش های رسمی تاکنون ٦٥نفر است که ٤٤ نفر از آنها در کشمیر تلف شده‌اند تعداد کسانی که سیل آنها را خانه خراب کرده درهند هزاران نفر گزارش شده است با اینحال سطح آب رودخانه‌ها در هند تدریجا فروکش میکند.

در پنجاب پاکستان جاری شدن سیل اساسا معلول طغیان سه رودخانه بزرگ در استان پنجاب است.

شهرهای چینیوت (در ۱۲۸ کیلومتری غرب لاهور ـ مرکز ایالت پنجاب) وجانگ در ۷۲ کیلومتری لاهور که سیل در آنها ویرانیهای بیشتری ببار آورده است هر یک نزدیک به‌۱۰۰ هزار نفرجمعیت دارند.

بنابرگزارش خبرگزاری آسوشیتدپرس پاکستان طغیان رودخانه چناب در پنجاب باعث شده است که در نزدیکی چینیوت دریاچه‌ای به‌طول ۱۱ کیلومتر بوجودآید.

سناتور سای‌مینگتون اعلام کرد :

رژیم لون‌نول بزودی سرنگون میشود

واشینگتن ـ «استوارت سای مینگتون» سناتور دمکرات‌آمریکا پیش بینی کرد که بزودی دولت کنونی کامبوج سرنگون خواهد شد و پرنس نوردوم سیهانوک که در سال ۱۹۷۰ از مقام خود برکنار شده بود بار دیگر زمام امور این کشور رابدست‌خواهد گرفت.

این سناتور دمکرات که یکی از اعضای متنفذ کمیه نیروهای مسلح سنای آمریکا است در یک مصاحبه تلویزیونی اظهار داشت که مقامات وزارتخانه های دفاع و خارجه آمریکا بوی اطمینان داده‌اند که تحت هیچ شرایطی نیروهای آمریکا پس از مهلت روز چهارشنبه که از طرف کنگره آمریکا برای قطع بمباران کامبوج داده شده بمباران مواضع کمونیستها را در این کشور ادامه نخواهند داد.

سناتور «سای‌مینگتون» گفت سیهانوک بیشتر از هرکس‌دیگر در میان مردم کامبوج محبوبیت دارد و کمی بعد از آنکه‌بمباران قطع‌شدحکومت لون‌نول سقوط میکند و سیهانوک به پنوم‌پن‌باز میگردد.

سازمان های اطلاعاتی پنتاگون معتقدند که حکومت لون‌نول به نسبت ۵۰ ـ ۵۰ شانس نجات یافتن و باقی ماندن را دارد. سیهانوک نیز امروز گفت که سربازان او بزودی پنوم‌پن را اشغال خواهند کرد.

سناتور سای‌مینگتون درپاسخ این سئوال‌که‌آیامقامات‌کامبوجی ازنیکسون خواسته‌اندکه‌لون‌نول را عزل کنند و سیهانوک را بجای او بگمارد گفت هرکاری که سبب صلح در کامبوج شود خوب است.

در پنوم‌پن یک مقام دولت کامبوج نسبت به امکان مصالحه باکمونیستهاامروزاظهارخوش‌بینی کرد. بدنبال صدور اعلامیه ستاد ارتش کامبوج دایربراینکه حلقه محاصره کمونیستها در اطراف پنوم‌پن شکسته شده است، لانگ بورت وزیرخارجه کامبوج گفت اکنون محیط مساعد تری بروی مصالحه بین دو طرف ایجاد شده است. وی اضافه کرد که از روز چهارشنبه که حملات هوائی آمریکا علیه کمونیستها درکامبوج قطع خواهد شد، شرایط‌برای مصالحه بیش از پیش بهبود خواهد یافت.

وزیر خارجه کامبوج گفت‌پس از قطع بمباران آمریکائی ها نیرو های ویتنام شمالی دیگر هیچ بهانه‌ای برای ماندن در کامبوج‌ندارند وبایدخارج‌شوند.

امادرو اشنگتن هنری‌کی‌سینجر مشاور رئیس جمهور آمریکا درامور امنیت‌ملی دیروز اظهار داشت‌که‌هیچ خبری ازتحولات جدیدی که گویا درکامبوج بوقوع پیوسته است ندارد.

کی‌سینجر که باوی دربک مصاحبه تلفنی تماس گرفته شده‌بود در جواب این‌سئوال که آیا واقعا اعضای دولت کامبوج‌از رئیس جمهورآمریکا درخواست کرده‌اند که مارشال لون‌نول‌را از کار برکنار کند و پرنس‌سیهانوک رهبر پیشین و برکنار شده کامبوج را به پنوم‌پن بازگرداند و اقعیت‌دارد اظهار بی‌اطلاعی کرد و افزود که تصور میکند این گزارشها نادرست باشد.

کی‌سینجر ضمنا اظهار داشت که از مکاتبات سیهانوک با سناتور مانسفیلدلیدرفراکسیون دمکراتهای آمریکا نیز بی‌خبر است.

گزارشهایی‌که اخیرا انتشار یافته حاکی است که سیهانوک تلگرافی برای مانسفیلد فرستاده است.

سخنگوی وزارت خارجه امریکا نیز دیروز اعلام کرد که اطلاعی در دست ندارد تا بتواند صحت و سقم گزارش های مورد بحث را تایید ویا تکذیب کند.

★ شهر پناهندگان

اکنون‌که بیش‌از دو روزبه پایان بمباران هوائی کامبوج از طرف هواپیماهای آمریکائی باقی نمانده شهر پنوم‌پن یک اردوگاه بزرگ پناهندگان و مردمی که نگران سرنوشت آینده‌خود میباشند تبدیل شده است.

خبرگزاری «آکی» وابسته‌به طرفداران پرنس سیهانوک گزارش داده است که اوضاع درپایتخت کامبوج‌بشدت آشفته و بحرانی است.

دستگاه دولتی لون‌نول از کار افتاده و کلیه مراکز تولید نیزو فعالیت‌خودرا قطع‌کرده‌اند. نفت و شمع در بازار سیاه به بهای سرسام‌آوری فروخته‌می شود و قحطی و گرسنگی ساکنان پایتخت را تهدید می کند. کلیه مدارس به پاسگاه های نظامی تبدیل شده ومغازه های شهر عموما بسته استو خیابانها از انبوه زنان و کودکان گرسنه و کامیونهای نظامی که سربازان زخمی را حمل‌میکنند انباشته شده‌است.

شب‌ها مردم‌شهر در تاریکی مطلق بسر می برند و تنها شلیک گلوله توپها و سلاح های خودکار پایتخت راروشن میکند کلیه دانشجویان و کارمندان بزور بسیج شده‌اند و زنانی که شوهران یافرزندان آنهابخدمت فراخوانده‌شده‌اند درخیابانها شیون میکنند.

درسایگون یک سخنگوی نظامی اظهار داشت که دولت ویتنام جنوبی در حال حاضر درنظرنداردبرای کمک به رژیم لون‌نول نیروی نظامی به کامبوج اعزام دارد. اکنون که بیش از چهل و هشت‌ساعت به قطع بمباران های هوائی باقی‌نمانده هنوزدولت کامبوج از ویتنام جنوبی درخواست کمک نکرده است.

سفارت کامبوج‌در سایگون شایعاتی‌را دائربراینکه مقامات کامبوج‌درویتنام جنوبی‌مشغول استخدام مزدوران کامبوجی برای‌جنگ با کمونیستها هستند تکذیب کرد.

ژرژحبش سفارت‌امریکاوسیا رابه‌ربودن‌هواپیمامتهم کرد

بیروت ـ ژرژ حبش رهبرسازمان چریکی‌مارکسیستی جبهه خلق‌برای آزادی فلسطین تایید کرد که وی و دونفرازرفقایش از جملەکسانی بودند که قرار بود با هواپیمای عراقی که به اسرائیل ربوده شد پرواز کنند. حبش بطور ضمنی سازمان‌سیا را به دست داشتن در ربودن هواپیما از آسمان بیروت متهم کرد.

حبش‌در مصاحبه‌ای‌با خبرنگار قسمت تلویزیونی یونایتدپرس اعترافکردسفارت امریکا دربیروت واین‌مسئلەکه اسرائیلی هاچگونه از برنامه مسافرت و پرواز وی قبلا اطلاع یافته‌اند مسئله‌ای است کەبرای حل آن به مغز خودفشار می آورد. اما یک نکته برایش کاملا روشن است و آن این که سفارت آمریکا و سازمان سیا در لبنان در واقع تمام کارهایی راکه باید بوسیله تمام سفارتخانه های اسرائیل در سراسر جهان انجام شود انجام میدهند.

حبش اضافه کرد من ضمناخبر دارم که جاسوسان سیا در لبنان فعال مایشاء هستند و هرکاری راکه مایل باشند انجام میدهند.

ژرژ حبش که اندامی باریک و موهای سفیدی دارد از جواب دادن‌به این پرسش که به چه‌دلیل در آخرین ساعات برنامه مسافرت خودرا با هواپیمای عراق تغییر داده است خودداری کرد و گفت:

این مسئله‌ای است که بنوبه خودبەمغزهای ژنرال موشه دایان وزیر دفاع ـ ژنرال داوید الازار رئیس ستاد ارتش و همچنین گلدامایر نخست‌وزیر اسرائیل‌فشار می آورد و البته توقع نداشته باشید که من به آنها کمک کنم‌تااز عذاب این‌معما خلاص شوند. این وظیفه آنها است که جواب آن سئوال را خودشان پیدا کنند.

حبش که تقریبا از نزدیک دو سال پیش تاکنون برای‌اولین بار در یک مصاحبه شرکت کرده‌است ربوده شدن هواپیمای عراقی و فرود آوردن‌قهری آنرادراسرائیل نقطه اوج تروریسم توصیف‌کرد.

حبش‌گفت: اسرائیل و نیکسون مخصوصا بیش از یکسال است که‌درباره تروریسم داد سخن می دهند و مردم‌مارا متهم به تروریسم میکنند. **ولی حال قضیه کاملا روشن است تروریسم به معنای واقعی‌کلام یعنی همینکه جت های جنگنده اسرائیل وارد آسمان لبنان شوند و یک هواپیمای‌غیر نظامی را مجبورکنندکه به اسرائیل برود ودر آنجا فرود آید.**

حالا وقت آن است که مردم جهان‌بدانند که تروریستهای‌واقعی چه کسانی هستند.

حبش اعترافکردسازمان تحت رهبری‌خودوی پیشاهنگ و ابداع کننده راهزنی هوایی بوده است امااز سال ۱۹۷۰ یعنی ازهنگامی که٤ هواپیما در یک زمان‌بوسیله چریکهای فلسطینی تحت رهبری سازمان‌وی ربوده شدند وبدنبال آن جنگ داخلی اردن پیش آمد دیگر چریکهای عضو این سازمان کار ربودن هواپیما را متوقف کرده‌اند.

حبش تاکید کرد که یکی از هدفهای بزرگ سازمان وی‌نابود ومنحل‌کردن اسرائیل بعنوان یک حکومت است. سازمان حبش برآن است که در اسرائیل یک حکومت ملی و متکی برمردم تشکیل شود که‌بیهودیان و اعراب فلسطینی اجازه دهد که برادرانه در کنار یکدیگر زندگی کنند.

حبش اضافه کرد که سازمان وی دشمن یهودیان نیست بلکه دشمن‌صهیونیسم است. این‌سازمان عزم خودرا جزم کرده است که صهیونیسم‌را بصورتیکه در وجود دولت اسرائیل متبلور شده و اساس آن برتبعیض نژادی قرار دارد محو ونابود گردد.

حبش در پایان پیشگوئی کرد که ظرف ۱۰ـ۲۰ یا ۳۰ سال‌آینده به عمر صهیونیسم در اسرائیل پایان داده خواهدشدو رژیمی که وی و سازمانش برای بوجود آوردن‌آن‌مبارزه میکنند درفلسطین بوجود خواهد آمد چون راه حلی جز این برای حل مسئله اسرائیل و فلسطین وجود ندارد.

حبش‌درجایی از مصاحبه خود تاکید کرد که جبهه خلق‌برای آزادی فلسطین در آینده‌قابل پیش‌بینی نیز راهزنی هوایی‌را از سر نخواهدگرفت وی‌این گزارش راکه سازمان تحت رهبری او و در عملیات اخیر چریکهای عرب در خاورمیانه‌از قبیل ربوده شدن‌یك جمبوجت مسافربری ژاپنی ویا کشتاراخیر درفرودگاه آتن ارتباط ودرآن مداخله داشته است تکذیب کرد.

حبش خاطرنشان کرد که جبهه‌خلق برای آزادی فلسطین باگروه های عمده مقاومت فلسطین که هیچ‌رابطه‌ای با گروه های کوچك ندارند همکاری می کند. **بااینحال برای‌اینکه صادقانه سخن گفته باشدناچاراست تایید‌کند که چاره‌ای جز درك کردن‌وتفاهم داشتن باهمان گروه‌های کوچك فلسطینی نداردچون از مصائب وبدبختی هایی که ملت‌فلسطین ازسال های متمادی پیش تا کنون متحمل شده‌است‌آگاهی داردو به همین‌دلیل میداند که آنهاچرا دست به‌اعمالی نظیر ربودن هواپیمای ژاپونی یا عملیات تروریستی اخیر در فرودگاه آتن‌میزنند.**

یك زن دیوانه تهدید کرد هواپیمائی را می‌رباید

برلن ـ یك زن‌ناشناس که‌احتمالا تحت‌تاثیرالکل قرارداشته دیشب‌اوضاع فرودگاه تمپلهوف رابهم‌ریخت‌و بااعلام حالت‌خطر حرکت یك هواپیمای شرکت‌هواپیمائی آمریکا که در خط‌هوائی برلن غربی‌و هامبورك رفت‌وآمد می کندساعت ها به‌تعویق‌افتاد.

بنابراظهار پلیس برلن زنی که به نظر میرسیدمست است درساعت ٦ونیم‌بوسیله تلفن به‌رادیو هامبورك‌اطلاع میدهد «اگر دخترك تحویل داده شود هواپیمائی که‌قرار است‌برلن‌راترك کند ربوده خواهدشد». (ظاهرا منظوراو دخترجوان ۱۷ساله‌آلمان‌شرقی‌بوده که پس از قتل‌پدرش به آلمان‌غربی پناهنده شده‌ویك دادگاه برلن غربی‌تصمیم گرفته است اورابه مقامات آلمان شرقی تحویل‌دهد).

رادیوهامبورك بلافاصله پس از دریافت این‌اخطار تلفنی مراتب رابه‌پلیس گزارش میدهد و بلافاصله در فرودگاه تمپلهوف‌حالت خطر اعلام میشود واین هنگامی بود که هواپیمای‌بوئینك ۷۲۷ خودرابرای پروازآماده‌می کرد. بلافاصله ماموران پلیس کلیه مسافران راوادار می کنند که از هواپیماخارج‌شوندو بدقت در باره‌هویت آنهاتحقیق کرده‌وچمدان ها وکیفهای دستی آنهارابازرسی مینمایند این عملیات‌که سه‌ساعت ونیم طول کشید شصت پلیس و کارآگاه شرکت داشتندولی از نتیجه‌بازرسی‌آنها نتیجه‌ای بدست‌نیامد.

در همین هنگام یك زن ناشناس که‌احتمالا همان زن قبلی بودبدفتر روزنامه «بیلدتسایتونك» اطلاع میدهد که‌اوراننیز همراه دختر۱۷ساله «قاتل» به مقامات‌آلمان شرقی‌تحویل دهند.

دراین‌جابود که ماموران‌پلیس‌دریافتند سروکارشان بایك‌دیوانه بوده‌وبایك شوخی بیمزه آنها راساعت ها سرگردان کرده‌است. سرانجام به‌هواپیما اجازه‌داده شد اندکی قبل‌ازنیمه شب‌فرودگاه‌برلن‌راترك گوید.

بوتو نخست‌وزیر پاکستان‌شد

اسلام‌آباد ـ ذو الفقارعلی‌بوتو رئیس جمهوری سابق پاکستان و رهبر حزب اکثریت مردم دیشب از طرف مجمع ملی پاکستان به نخست وزیری این کشور منصوب شد. درجریان رای‌گیری بوتو ۱۰۸ رای و رقیب وی «مولاناشاه‌احمد نورانی» از حزب مخالف ۲۸ رای آوردند.

بوتو از روز چهاردهم‌اوت (فردا) که قانون اساسی‌جدید پاکستان بمرحله اجرا درمی آید در مقام نخست وزیری مشغول کار خواهد شد.

طبق اظهارمحافل مطلع‌کابینه فعلی بدون آنکه تغییرات‌مهمی درآن صورت گیرد تا ماه‌اکتبر بکار خود ادامه خواهد داد.

پس‌از بازگشت بوتو ازسفر ایالات متحده در پست های وزارتخانه ها تغییرات کلی داده خواهد شد.

ذو الفقار علی‌بوتو که ٤٥ سال‌دارد خدمات سیاسی خود رااز پست وزارت بازرگانی‌در نخستین‌کابینه‌مارشال‌ایوب‌خان درسال ۱۹۵۸ آغاز کرده‌است. وی از سال ۱۹٦۳ تا ۱۹٦۷ سمت وزارت امور خارجه را بعهده داشت و در همان‌سال بتاسیس حزب مردم پاکستان اقدام‌کرد. وی از سال ۱۹۷۱ پس‌از استعفای یحیی‌خان در مقام ریاست جمهوری انجام وظیفه میکرد.

بوتو هشتمین نخست وزیر پاکستان از آغاز استقلال است.

★ دموکراسی

ذو الفقار علی‌بوتو که‌ـ از طرف مجلس‌ملی پاکستان بمقام نخست‌وزیری کشورش‌منصوب شده است بعداز برگزیده شدن به مقام جدید نطقی دربرابر نمایندگان مجلس‌ملی‌ایراد کرد و قول داد که خود را وقف بوجود آوردن دمکراسی در پاکستان خواهد کرد.

بوتو در نطق کوتاه خود تاکیدکردکه هدفش تبدیل کردن پاکستان به‌یک‌کشور دمکراتیک و به معنای واقعی و دایمی این کلام است.

بوتو گفت من نمیگویم که امروزبرای‌کشور پاکستان یک روزعظیم و تاریخی استولی بدون‌شک امروز روزی است که خاطره آن در کشور ما باقی خواهد ماند. چون پاکستان بعداز تحمل مصائب‌و آشفتگی های فراوان اکنون‌به راهی قدم گذاشته است که‌باید تحت‌قانون اساسی جدید آن‌به استقرار دمکراسی‌و ثبات‌منتهی شود.

درپانزده سال اخیر بوتو اولین‌کسی‌است که در پاکستان به‌مقام نخست وزیری برگزیده شده است. وی در این‌مقام انجام وظایف خود را یک دقیقه پس‌از شروع اجرای قانون اساسی جدید که موعد آن نیمه شب امشب (دوشنبه شب) است آغاز خواهدکرد.

چند گزارش

ازچندنقطه

یك اردنی و یك اسرائیلی همدیگر را با چاقو کشتند

کپنهاک ـ یک اردنی و یک اسرائیلی دیروز در کپنهاک دریک حادثه چاقوکشی همدیگراکشتند. مردی که ناظر ماجرا بوده به پلیس اطلاع داد که حادثه‌علت سیاسی نداشت.

بموجب گفته‌این‌شخص ظاهرا دریکی‌از رستورانها برسریک زن باهمدیگر اختلاف پیدا کرده و بلافاصله از رستوران خارج شده و باچاقو بجان یکدیگر افتاده‌اند.

پلیس کپنهاک نیز اعلام داشت که بنظر نمیرسد ماجرا علت سیاسی داشته باشد. اما موضوع هنوز کاملا روشن نیست. چیزی‌که‌بیشتر مورد تعجب‌ماموران پیدا نکرده‌اند. درحالیکه هردوی آنها زخمهای متعددی پلیس شده این است که درمحل قتل بیش‌از یک چاقو برداشته‌اند.

انفجار عظیم در میلان

میلان ـ دیشب دریک کارخانه داروسازی حومه میلان انفجار شدیدی روی داد و بدنبال آن حریق مدهشی بوجود آمد. شدت انفجار بقدری بود که از فاصله پنجاه کیلومتری صدای آن بگوش رسید و سقف ساختمان بهوا پرید.

بلافاصله ماموران آتشنشانی درمحل حادثه حاضر شدند و مبارزه باآتش ساعتها طول کشید چیزی که بیشترموجب نگرانی ماموران آتش‌نشانی بود وجود پنج واگن محتوی گاز مایع درنزدیکی کارخانه بودکه هرآن ممکن بود فاجعه عظیمی بوجود بیاورد.

درساعت دوونیم بعدازنیمه‌شب ماموران آتش‌نشانی توانستند واگن‌های محتوی گاز مایع را از منطقه‌خارج کنند و ظاهرا بعلت روز یکشنبه که کارخانه تعطیل بود این حادثه تلفات جانی‌ببارنیاورده ولی قسمتی ازکارخانه بکلی منهدم گردیده است هنوز علت انفجار معلوم نشده است.

ارتش شیلی مامور حل مسئله حمل و نقل شد

سانتیاگو ـ دولت شیلی ارتش این کشور را مامور اعاده نظم دروضع حمل‌ونقل کرد. این تصمیم شب گذشته هنگامی‌گرفته شدکه‌صاحبان و رانندگان اعتصابی کامیونها اتمام‌حجت دولت را که خواستار بازگشت‌آنها برسرکار هایشان شده بود نادیده گرفتند.

آلنده رئیس جمهور مارکسیست شیلی چندین‌ساعت باوزیران کابینه جدیدش مشورت کرد و بدنبال آن از رادیو سانتیاگو درسراسر کشور اعلام شد که درهریک از ۲۵ ایالت شیلی به یکی از افسران ارتش ماموریت داده خواهدشدتاوضع حمل‌ونقل را درحوزه ماموریت خود به حال عادی بازگرداند.

درحدود ٤٨ هزارنفرمالکان و رانندگان کامیونهای شیلی‌از۲٦ ژوئیه سال جاری شروع به اعتصاب‌کرده‌اند تاعلیه مقرراتی‌کەبه دولت اجازه میدهد تا تعرفه‌گران‌تری برای حمل کالا بوسیله کامیونها وضع‌کند و مالیات ورود قطعات یدکی کامیونها را افزایش دهد اعتراض کنند.

این اعتصاب به‌اتوبوسها و تاکسی‌ها نیز درسراسر شیلی سرایت کرده ولی بعضی از اتوبوسها اخیرا کار خود را درسانتیاگو از سرگرفته‌اند.

تظاهرات علیه ترقی قیمتها

دهلی‌نو ـ دیروز هزاران نفر از اعضای حزب ناسیونالیست هندو «جاناسانگ» بعنوان اعتراض به بالا رفتن قیمت‌ها در خیابانهای دهلی‌نو دست بتظاهرات زدند. در زد و خوردی که بین ماموران پلیس و تظاهر کنندگان روی داد بیست و دو نفر از نیرو های انتظامی زخمی شدند.

ماموران پلیس برا ی‌جلوگیری از حمله تظاهرکنندگان به یک «سوپرمارکت»، ناچار شدند از گاز اشک‌آور استفاده کنند.

لیبی به شرکت ملی شده‌نفت غرامت پرداخت

رادیولیبی دیروز گزارش داد که دولت لیبی حاضراست‌خسارت ناشی از ملی کردن ۵۱درصد عملیات شرکت نفتی‌«اوکسید ـ نتال» رابپردازد.

این رادیو به نقل ازوزیرنفت لیبی گفت‌شرکت امریکائی مذکور حق‌انتخاب ندارد وباید تابع تصمیم ماباشد.

شرکت‌نفت«اکسیدنتال» اعلام کرد که باانتقال پنجاه‌ویك‌در صد از سرمایه خود در لیبی‌به شرکت دولتی نفت‌لیبی موافقت کرده‌است.

رئیس شرکت نفت‌اکسیدنتال خاطرنشان ساخت که پیش ـ پرداختی که از طرف دولت‌لیبی بمبلغ ۱۳۵ میلیون دلار بعمل آمده برای این شرکت قابل قبول استولی بهای قطعی‌پس‌از رسیدگی حسابرسان به‌حساب های شرکت درلیبی‌تعیین‌خواهد شد.

آگهی استخدام
اداره کل موزه های وزارت فرهنگ و هنر

بمنظور تکمیل کادر علمی و پژوهشی خود تعدادی فارغ‌التحصیل رشته های باستانشناسی و تاریخ را که حداقل معدل دروس اختصاصی آنها ۳ و معدل مجموع دروس «اختصاصی و انتخابی» از ۲٫۵ کمتر نباشد از طریق‌امتحان کتبی و مصاحبه با شرط کارآموزی بمدت ۲ ماه برمبنای ضوابط مقررات استخدام کارکنان پیمانی استخدام میکند.
داوطلبان برای کسب اطلاعات بیشتر و ثبت نام می‌توانند با دردست داشتن مدارک زیر:
۱ـ فتوکپی آخرین مدرک تحصیلی.
۲ـگواهی مربوط به معدل دروس اختصاصی ازدانشکده یاگروه مربوطه.
۳ـ فتوکپی برگ پایان خدمت نظام وظیفه عمومی یا معافیت غیر پزشکی.
٤ـ فتوکپی صفحه اول و دوم شناسنامه یا رونوشت آن.
٥ـ گواهی عدم سوء پیشینه.
٦ـ٦ قطعه عکس ٤ × ٦ باذکر مشخصات خوددر پشت‌آن.
همه روزه باستثنای روز های پنجشنبه و جمعه حداکثر تاپایان وقت اداری روز ۳۰ مرداد ماه بدفتر تدارک نیروی انسانی اداره کل موزه ها واقع در خیابان ایرانشهر ـشماره ۳۱ـ ساختمان شماره ۳ وزارت فرهنگ و هنر مراجعه نمایند.
م‌الف ۸۳٦۷

آگهی استخدام
ازفارغ‌التحصیلان جویای کار متخصص در رشته های :
۱ـ مهندس مکانیک ارشد با ٥سال سابقه کار و تسلط بزبان انگلیسی.
۲ـ لیسانس منشیگری (دوشیزه یابانو) باسابقه کار و آشنائی کامل بزبان انگلیسی.
۳ـ لیسانس یافوق لیسانس آمار
٤ـ فوق دیپلم آمار
دعوت میشود برای راهنمائی شغلی به‌اداره کل اشتغال واقع در خیابان ویلا. چهارراه ناصر. مراجعه نمایند.
م‌الف ۹۱۷۲
اداره کل اشتغال
۳ـ۱ آـ ۲۵۳۷٤

دبستان ـ دبیرستان ـ آفشید
باسابقه چندین ساله و صددرصد قبولی درامتحانات نهائی پنجم ابتدائی و ششم متوسطه برای کلاس‌های ابتدائی و دوره سه ساله راهنمائی (باکارگاه مجهز)و دوره کامل دبیرستان همه روزه صبح‌ها ثبت‌نام مینماید.
چهارم ریاضی هم تشکیل گردید.
وسیله ایاب‌وذهاب و غذای گرم آماده است.
محمودیه شمیران ـ کوچه صفا ـ تلفن ۸۹۱۸۸۳

کودک‌پادنابغه‌میسازد
کودکان ۳تاه سالەرا خصوصی تعلیم میدهد تلفن ٦۲۲۷۷۹

اولیاء محترم دانش‌آموزان
برای تامین آتیه فرزندان خود آنها را به تحصیل درمدارس بازرگانی وحسابداری
بازرگانی‌وحسابداری تشویق نمائید ولی برای ثبت نام در بزرگترین و مجهزترین دبیرستان بازرگانی در ایران
کمی دست نگهدارید...
منتظر آگهی بعدی ما باشید.
برای کسب اطلاعات بیشتر با تلفن ۳۱۲۵۷۷ تماس‌بگیرید

ماشین‌سازی تبریز
(شرکت سهامی خاص)
برای عرضه و فروش محصولات تولیدی کارخانه ماشین سازی تبریز در نظر است از بین شرکتهائیکه تاکنون واردکننده و فروشنده الکتروموتور بوده‌اند با واگذاری حق نمایندگی فروش الکتروموتور های ذیل استفاده گردد.
۱ـ الکتروموتور های ۲ فاز فلانش‌دار سری ASI
۲ـ الکتروموتورهای سری CENTURY
از شرکتهای واجد شرایط و داوطلبین قبول نمایندگی تقاضا میگردد با ارسال سوابق خود پرسشنامه قبول نمایندگی قرارداد نمونه را ظرف یکماه از تاریخ انتشار اولین آگهی از کارخانه ماشین سازی تبریز به آدرس :
۱ـ تبریز صندوق پستی ۱۸۳
۲ـ تهران خیابان تخت جمشید شماره ۲۹٦
دریافت و پس از تکمیل پرسشنامه آنرا اعاده فرمایند.
پیشنهادات واصله درکمیسیون انتخاب نماینده فروش مورد بررسی قرار گرفته و نتیجه آن باطلاع متقاضیان خواهد رسید.
ماشین سازی تبریز

ماراتون ایل کمپانی مالک اختراع شماره ۷٦۵٦ مربوط به دیسپرسیونهای میسلار خارجی‌روغن محتوی‌آب بمقدار زیاد
میل دارد با صاحبان صنایع در ایران برای بهره برداری از اختراع خود وارد مذاکره شود. برای اطلاع بیشتر به دفتر حقوقی دکتر آقایان و همکاران خیابان سوم اسفند ۱٤۹ مراجعه فرمائید.
آ ـ ۹٦۰٥

ماراتون ایل کمپانی مالک اختراع شماره ۷٦٥٤ مربوطه به اعمال ثبات در سیتوی مایعات جای گزین کننده
میل دارد با صاحبان صنایع در ایران برای بهره برداری از اختراع خود وارد مذاکره شود. برای اطلاع بیشتر به دفتر حقوقی دکتر آقایان و همکاران خیابان سوم اسفند ۱٤۹ مراجعه فرمائید.
آ ـ ۹٦۰٥

ماراتون ایل کمپانی مالک اختراع شماره ۷٦٥٥ مربوط به اصلاح ثبات درتحصیل مشتقات محصولات نفتی‌از نوع دوم
میل دارد با صاحبان صنایع در ایران برای بهره برداری از اختراع خود وارد مذاکره شود. برای اطلاع بیشتر به دفتر حقوقی دکتر آقایان و همکاران خیابان سوم اسفند ۱٤۹ مراجعه فرمائید.

موزائیک ماشینی ناهید
محصول آخرین تکنیک سیمانکاری در ایران
تلفن ٦۲۱۰٥۲-٦۲۱۰٥۳

نبرد ایران و استرالیا

دیداری که پیش‌بینی نتیجه آن آسان نیست!

دیدار تیمهای فوتبال ایران واسترالیادر چهارچوب مسابقه‌های مقدماتی جام جهانی ،به صورت یك موضوع داغ روزدرآمده‌است . مبارزه ایران واسترالیا یك مسابقه ساده نیست ، زیرا تیمهای دو کشور برنامه های وسیع و فوق‌العاده‌ای را ترتیب داده‌اند ، تابا آخرین نیرو درمیدان پیروزی‌رادر آغوش گیرند و پیش‌بینی‌نتیجه این‌مسابقه ، حتی برای کارشناسان فوتبال ایران و استرالیا نیز دشوار است .

نیروی‌کامل وقدرت تکنیکی تیم استرالیا بـرای بازیگران ایران وحتی مربی‌ما مشخص نیست . از سوی دیگرتیم ایران قالب یکنواختی ندارد و هیچ مربی نمیتواند تعهد بازی متعادل تیم‌ایران‌را بنماید .باوجود مسابقه های پی‌درپی وتماس‌های مختلف ورزشی در زمینه فوتبال، هنوز پیشرفت تاکتیکی‌در تیم‌ایران به وجود نیامده است.وبه‌تنها چیزی که درفوتبال‌ماا‌همیت‌داده‌میشود ،ایجاد یك سد دفاعی است‌وبراستی مادر فوتبال هرگز جز یك‌دفاع نسبتاخوب چیزدیگری‌نداشته‌ایم.

فورواردهای ایران‌به ویژه‌جدیدی ها نه‌ازنیروی‌بدنی کافی‌برخوردار هستند ونه قدرت تکنیکی آنچنان‌دارند که بافریب‌ازدفاع بگذرند .وعجیب است که‌همیشه فورواردهای ایران دردیدارهای خارجی صاحب موقعیت‌های استثنائی شده‌اند واز این‌راه به‌دروازه حریف راه‌یافته‌اند .

دردیدار ایران واسترالیا نیز فرصت های استثنائی نقش‌خاصی‌خواهند داشت، هرچند تصور میرود ایران‌دراین بازی بیشتر جنبه دفاعی‌را پیش گیرد ودر همین حالت است که دروازه‌بان نقش‌اساسی‌را برعهده خواهد داشت و فشار سنگینی رابباید متحمل گردد .

شاید برخی‌از کارشناسان فوتبال ما معتقد باشند که دربرابر تیمی که مداوم حمله می کند،تنها عکس‌العمل صحیح دفاع است. لیکن این امر جنبه کلی ندارد و اکثر گل‌ها دردیدار های بزرك روی ضد حمله هابه‌دست‌می‌آید. صرفا پرداختن به‌حالت دفاعی‌نشان دهنده این حقیقت است که خط‌میانی که‌اساسی‌ترین وظیفه‌رادر فوتبال دارد و نیز خط‌فوروارد که‌ماموریتی جزراه یافتن‌به دروازه مقابل‌را ندارد ،از قدرت بدنی لازم‌ونیروی‌تاکتیکی‌برخوردارنیستند. وعبوراز دیوار دفاعی حریف کاری محال برای‌آنان‌است.

محمودبیاتی سیدنی‌رابرای بازی اول ایران‌واسترالیا برگزیده‌است و «دریل‌رازیك» مربی استرالیا خوشنود از این‌امر ،همه‌جاتیم‌ایران‌رادنبال می کند .همانطور که‌می‌دانید دیروزنیز ازدیدار آزمایشی ایران دربرابرتیم‌نیوزلند دیدن کرد .ازطرفی محمد بیاتی ، کمك مربی تیم ایران‌به استرالیا رفته‌است تابازیگران حریف‌راارزیابی نماید .حالا کدام یك بادست‌پرخواهند آمد ،مساله‌ای است که‌هرگز حل‌نخواهد شد ،زیرا این‌مسایل جزایجاد بحران روانـی برای‌بازیگران حاصل دیگری نخواهند داشت . وتمام‌این مسایل در صورتی‌می توانست‌مفید واقع شود که‌ماهها‌قبل انجام‌میشد .درشرایط کنونی‌بازیگران بیش‌از هر چیزنیاز به استراحت‌روانی‌دارند .

دودیدار آزمایشی ایران در نیوزلند هیچ مشکلی‌رادر برابراسترالیا بازنکرد و هیچ نتیجه‌ای‌از این مسابقه‌های دوستانه نمی توان گرفت . زیرا اگر مقصود شناخت‌قالب اصلی‌تیم‌باشد ،عملی‌نیست ، چون دراین‌دو مسابقه خیلی رعایت‌هابه حساب آمده‌است .بایکی‌دو جلسه‌جابه‌جا کردن بازیگران هم‌نمی شود ،روی‌آنها تصمیم نهائی گرفت .

آنچه مسلم‌است تیم‌ایران بیشتر به منظور ایجادیك نتیجه مساوی به سیدنی رفته است .باوجود این همانطور که ذکرشد ، فرصت‌های‌استثنائی کم و بیش‌درهر‌مسابقه به وجودمی آید واگربازیگران ایران بهای این فرصت‌ها رادریابند ،ودرجریان آنها که خیلی هم زودگذر است ، اشتباهی‌ازخود بروزندهند ،می توانند یکی‌از پیروزی‌هائی‌را که در تهران دربرابر سوریه به دست آوردند، تکرار نمایند .

درهفدهمین دوره مسابقه های فوتبال جام مردکا

مالزی‌قهرمان‌شد

در بازی نهائی کویت ۱-۳ مغلوب مالزی شد

تیم فوتبال مالزی درفینال هفدهمین دوره مسابقه های فوتبال جام مردکا که در کوالالامپور پایتخت مـالـزی برگزار گردید با نتیجه ۳ بر ۱ تیم کویت را مغلوب کرد و به مقام اول رسید . نیمه اول مسابقه‌دوبر۱ بسود‌مالزی‌بود.

گلهای‌مالزی وسیله هوران یوسف‌ومختار داهاری(۲گل) و تنها گل کویت وسیله‌حسین محمد به ثمر رسید .

این دیدار که در حضور ۳۵ هزار تماشاگر انجام شد از سرعت و هیجان فراوانی برخوردار بود .

المپیاد دانشجویان جهان روزچهارشنبه‌در مسکو افتتاح میشود

اقامتگاه ٤ هزار دانشجوی شرکت کننـده در المپیاد دانشجوئی مسکودر حلقه‌محکم محاصره‌ماموران امنیتی‌شوروی قرار گرفته‌است. این اقامتگاه که در دانشگاه غول آسـای مسکو قرار دارد اکنـون با هیاهو و جنجال ٤ هزاردانشجو از سراسر جهان انباشته شده وگوئی آن ها بهیچ‌وجه به دیوار امنیتی اطراف خودتوجه ندارند مقامات شوروی مایلند حادثه کشتار خونین المپیك مونیخ بهیچ وجه تکرارنشود .

تاکنون دانشجویان اکـثر کشور های شرکت کـننـده منجمله ایران بـه مسکو رسیده‌اند و خود را برای روز چهار شنبه و مراسم افتتاحیه مسابقات آماده میسازند .

بنظر میرسـد کـه گـروه ورزشکاران آمریکائی ازسایر گروه ها بیشتر تحت مراقبت هستند . در جلوی تمام درهای ورودی خوابگاه ورزشـکـاران آمریکائی ماموران امنیتی با دقت مشغول مراقبت هستند .

حتی برای گردش دانشجویان اعم‌از آمریکائی‌و غیرامریکائی درمحوطه‌داخلی دانشگاه‌مسکو نیزپروانه عبور تهیه شده‌است.

«گاری‌نایست» کشتی‌گیر آمریکائی‌دراین‌باره به‌خبرنگار یونایتدپرس گفـت : ایـن تنگترین حلقه امنیتی است که تابحال دیده‌ام . ما حتی برای دریافت‌پروانه گردش‌درمحوطه دانشگاه نیز یکروز تمام‌معطلی کشیدیم .

گمان میکنم آن ها میخواهند فاجعه مونیخ تکرار نشود ولی خاصیت‌حضور ماموران‌دراطراف ما اینست تا به چیزی احتیاج داشته باشیم یك مامور حاضر میشود .

درحالیکه‌دانشجویان آمریکائی درمحوطه‌داخلی دانشگاه‌مسکو به بازی و تمرین پرداخته‌اند ، سربازان ارتش شوروی مشغول تکمیل آخرین وسایل مـورد نیاز استادیوم غول‌آسا و ۱۰۳ هزارنفری لنین‌در مسکوهستند.

برخی دیگر از سربـازان که لباس های سبز سنتی‌ارتش شوروی را برتن دارند مشغول نظافت و مرمـت قسمتهـای تماشاگران‌و آماده کردن‌زمین های مسابقه‌اند .

تنهاورزشکارانی که‌براحتی و بدون جواز عبور از دانشگاه خارج میشوند و در خیابان‌های مسکو گردش میکنند گـروه ورزشکاران کوبائی هستند.

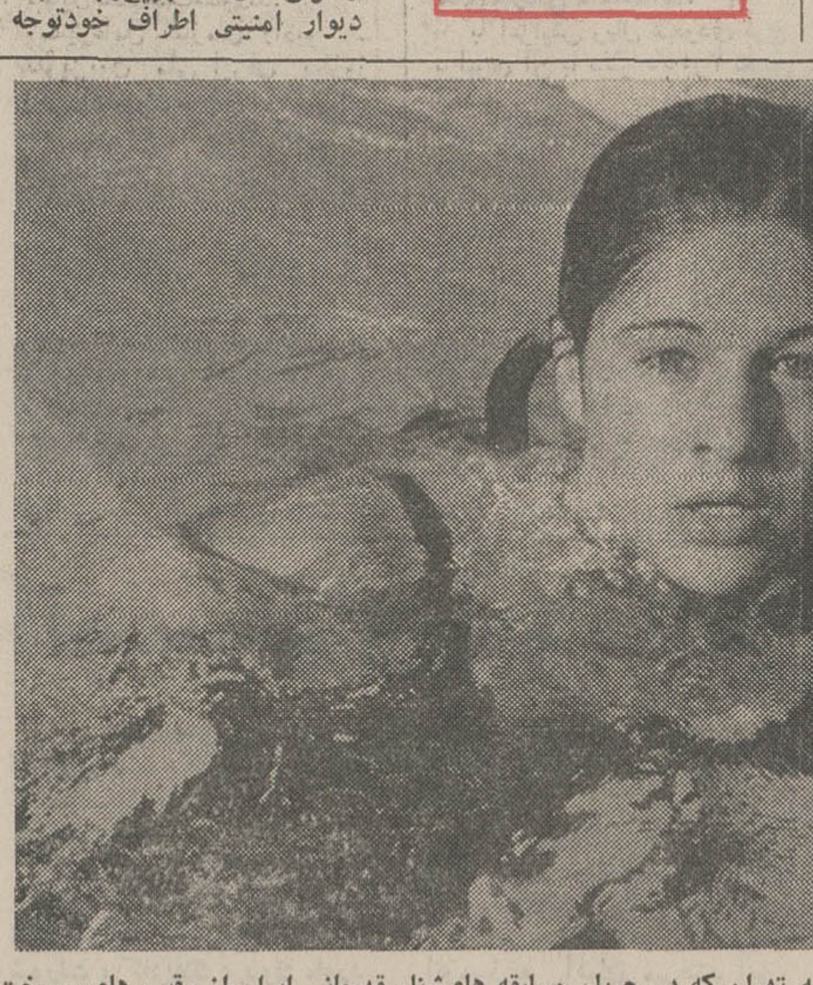

مینو فروزش ، شناگر ۱۶ سالـه تهران که در جریان مسابقه های‌شنا، قهرمانی ایران،از رقیب های‌سرسخت دیگر شناگران بود و ۳ مقام دو می نیز به دست آورد. فروزش تنها شناگری است‌که‌مدتها است به تمرین مرتب‌و مداو م‌زیرنظررشیدپور، مربی تیم ملی شنا اشتغال دارد و با علاقه فراوان‌این‌ورزش را دنبال می کند.

رکوردها فرومیریزند!

تیم دو و میدانی زنان‌بلغارستان دیروز رکورد جهانی جدیدی در دو ٤ × ۸۰۰ متر امدادی به پا کردند و این مسافت را در زمان ۸٫۰۸ ۸ دقیقه دویدند . رکورد پیشین جهان که درسال ۱۹۷۱ به‌دست آمده بود با زمان ۸٫۱۶ـ۸ در اختیار تیم آلمان فدرال بود .

٤ دونده بلغاری که ایـن رکورد جهانی را در استادیوم «واسیلی لفسکی» صوفیه بـه دست آوردند ، عبارت بودند از «سوئتلازلاتوا»، «لیلییاناتومووا» «تونکاپتروو‌ا» و «استفکایور - دانووا» .

در جریان همین مسابقه ، رکورد ۸۰۰ × ۳ متر امدادی جهان‌نیز شکسته شد . ۳ دونده اول بلغاری این مسافت را در زمان ۱۵٫۵ـ۶ دقیقه طی‌کردند و ٦٫٤ ثانیه رکورد شکستند . رکورد قبلی در سال ۱۹۶۸ وسیله دونده هلندی به دست آمده بود .

رکورد جهانی دیگر

در جریان همین مسابقه‌های بین‌المللی دوشیزه «بورگلینده - پولاك» قهرمان آلمان شرقی ، رکورد ورزش های پنجگانـه جهان را که متعلق به دوشیزه «تری‌پیترز»انگلیسی بود شکست وی در مجموع ٤۸۳۱ امتیـاز به دست آورد . رکورد پیشین با ٤۸۰۱ امتیاز در اختیـار «پیترز» بود .

ساعت ریکو

نماینده انحصاری: شرکت کوماکو خیابان سوم اسفند شماره ۳۰ تلفن ۳۰۳۵۱۴

گروه شرکتهای تولیدی ووارداتی ماشین آلات راه‌سازی وساختمانی

ارکان ماشین . وزنه

ماشین رول . رولر

خیابان آیزنهاور - مقابل دانشگاه آریامهر شماره ٦۲۸ و ٦٤٦

تلفن : ۹۵۹۰۷۸ - ۹٦۲٤۵۹ - ۹۵۲۸۹۹ - ۹۵۹۰۰۲ - ۹۵۸۵۵۵

LIEBHERR

تاور کرین - بچینگ پلانت - تراک میکسر

لیبهر

نماینده انحصاری : ارکان ماشین - وزنه

Highly qualified plant Engineer with at least 5 years experience in high positions is required by an expanding iranian organization.

Applicants are requested to send their resumé to personnel; P.O. Box 3258 Tehran.

اطلاعات هوائی

حاوی آخرین خبر ها و رویداد های ایران ،هر روز منتشر و بخارج ارسال میگردد .

بدانشجویان صدی بیست تخفیف داده‌میشود.

تلفن آبونمان اطلاعات هوائی ۷۹-۳۱۱۰۷۱

از امشب در سینما

فقط در سینما

تاج

سکسی ترین فیلم سکسی امسال

تماشای ایـن فیلم بـرای اشخاص کمتر از ۱۸ سال ممنوع است

از صبح چهارشنبه فقط در

شهر فرنگ

اولین سینمای ممتاز و چهارستاره ایران ★★★★

فیلم «تابستان ٤۲» را بخاطر دارید ؟ این فیلم بقیه ماجرا های قهرمانان محبوب آنست . . .

گیشه شهر فرنك همه روزه بلیط رزرو میکند

سئانسها ۱۱٫۱۵ صبح - ۳ - ۵٫۱۵ - ۷٫۳۰ - ۹٫٤۵ بعد از ظهر

از صبح پنجشنبه فقط در

شهر قصه

(نمایش دهنده آثار سینمائی بهتر و برتر)

زیبا ترین فیلم عشقی اقتباس از «دکامرون»

تماشای این فیلم برای اشخاص کمتراز ۱۸ سال ممنوع است

گیشه شهرقصه همه روزه بلیط رزرو میکند

سئانسها ۱۱ صبح - ۲ - ٤ - ٦ - ۸ - ۱۰ بعد ازظهر

آگهی استخدام پیمانی

صندوق کارآموزی وابسته به وزارت کار و امور اجتماعی تعدادی لیسانسیه در رشته های حسابداری و امور اداری و تعدادی دیپلمه برای مشاغل حسابداری ، کارگزینی ، سکرتری، ماشین نویسی با حداقل دو سال سابقه کار از طریق مسابقه برطبق آئین‌نامه استخدام پیمانی خود استخدام می‌نماید .

داوطلبان می‌توانند برای اخذ اطلاعات بیشتر و تکمیل فرم درخواست استخدام همه روزه بغیر از ایام تعطیل از تاریخ ۲۰ مرداد تا آخر وقت اداری ۲۵ شهریور ماه به اداره کارگزینی صندوق واقع در خیابان تخت جمشید شماره ۵۷ مراجعه نمایند .

صندوق کارآموزی

آنها۸نفر بودند ... ۸مرد بیباك - ۸مرد جنگجـو - ۸حادثه‌جو - ۸بزن‌بهادر ...

... واینست ماجراهای هیجان‌آور این مردان طوفان بـرانگیز ...

از صبح چهارشنبه فقط در

سینما پارامونت

گیشه سینما پارامونت همه‌روزه بلیط رزرو میکند

از صبح پنجشنبه

در سینما امپایر

لاندو بوزانکا . روسانا پودستا

در فیلم رنگی

آپارتمان خصوصی

GENERAL MOTORS IRAN LTD.

GM IRAN

جنرال موتورز ایران «سهامی خاص»

جنرال موتورز ایران استخدام میکند

۱ - مهندس مکانیك با ۲ سال سبقه‌کارو آشنا بزبان انگلیسی

۲ - مهندس برق با ۲ سال سابقه کارو آشنا بزبان انگلیسی

۳ - مهندس پروژه با ۲ سال سابقه کارو آشنا بزبان انگلیسی

٤ - سکرتر آشنا به شورت‌هند و زبان انگلیسی و ماشین نویسی فارسی و لاتین (زن)

۵ - ماشین نویس فارسی و لاتین (مرد)

٦ - ماشین نویس فارسی و لاتین (زن)

۷ - نقشه‌کش فنی و ساختمانی بـا ۳ سال‌سابقه کاروآشنائی بزبان انگلیسی

۸ - کارمند مشخصات آشنا به قطعات‌اتومبیل‌ودانستن زبان انگلیسی وماشین نویسی فارسی و لاتین

۹ - کارمند کاردکس آشنا بزبان‌انگلیسی

۱۰ - انباردار آشنا به قطعات اتومبیل‌و زبان انگلیسی

۱۱ - قالبساز درجه ۱ و ۲ با ۲ سال‌سابقه کار

۱۲ - تراشکار درجه ۱ و ۲ با ۲ سال‌سابقه کار

۱۳ - راننده با داشتن گواهینامه پایه یکم

۱٤ جوشکار اتومبیل درجه ۱ و ۲

۱۵ - لیسانس اقتصاد با دو سال‌سابقه‌کار و آشنا بزبان انگلیسی

از واجدین شرایط خواهشمند است با در دست داشتن برك معافی دائم‌یا خاتمه خدمت نظام وظیفه همه روزه غیراز روز های تعطیل از ساعت ۸ صبح الی ٤ بعد از ظهر به کارگزینی شرکت‌واقع در کیلو متر ۱٤ جاده کرج (محل سابق کارخانجات جیپ و آریا ، شاهین) مراجعه فرمایند .

آپادانا

تورهای تابستانی را باهواپیمای جت : هتل های ★★★ درجه ۱ صبحانه و ناهار در تمام مدت مسافرت - گردش وروردیه‌ها . عوارض فرودگاهها و درمعیت راهنمای‌مجرب‌فارسی‌زبان تقدیم‌میدارد

اروپا ۱۹ و ۲۲ روز

با قیمت استثنائی ۵۹۵۰ و ٦٤۵۰ تومان

رم - نیس - موناکو - مونت‌کارلو - بارسلون - پاریس - لندن- هامبورك- حرکت ۲٤مرداد-دوم‌و۷شهریور

اروپا ۲٦ و ۳۳ روز قیمت ٦۹۸۰ و ۷۸۵۰ تومان

رم - نیس - موناکو - مونت‌کارلو - بارسلون- پاریس- لندن- آمستردام- هامبورك- ژنو- وین- (آتن)- استانبول حرکت ۲٤ مرداد و ۷ شهریور .

اروپا ۳۵ روز قیمت ۸۵۵۰ تومان

رم (ناپل- کاپری - سورنتو) نیس- موناکو- مونت‌کارلو- بارسلون - پاریس - لندن - هامبورك - ژنو - ونیز - آتن - استانبول . حرکت ۱۹ مرداد و ۲ شهریور .

اروپا ۳۰ روز قیمت ۷۵۵۰ تومان

هامبورک - لندن - پاریس - بارسلون - رم - ناپـل . کاپری وسورنتو. حرکت ۲۹ مرداد و ۹ شهریور .

خاوردور ۲۲ و ۲۵ روز قیمت ۹۸۵۰ و ۱۰۳۵۰ تومان

توکیو - کاماکورا - هاکونه - کیوتو - اوزاکا . هنگ‌کنگ - بانکوک و سنگاپور ودهلی حرکت ۱۲ مهرماه.

تور کنگره جراحان مغز واعصاب ۱۹۷۳ درتوکیو همراه با گردش درشهرهای توکیو - کاماکورا - هاکونه - کیوتو - اوزاکا - هنك‌کنك - بانکوك وسنگاپور. حرکت ۱۲ مهر .

توجه فرمائید آخرین فرصت برای ثبت نام تا ۲۵ مرداد ماه میباشد .

IATA ASTA

آپادانا تمام‌روزجمعه ها باز است

سازمان توریستی آپادانا- جاده قدیم‌شمیران- چهارراه‌حقوقی - اول‌ایرج تلفنهای ۷۵۷۹۸۹ - ۷۵٦۲۰۳ - ۷۵٤۸۳۰

در صورتیکه عوامل جدیدی بوجود نیاید

صدور پروانه ساختمانی از ۹ روز دیگر آغاز میشود

واحد شهر سازی وابسته به شهرداری تهران تا روز اول شهریور خود را برای صدور پروانه ساختمانی ده هزار نفر از متقاضیان آماده می کند.

شهرداری اعلام داشت که تصمیم صدور پروانه‌های ساختمان تا اول شهریور ماه همچنان به قوت خود باقی است ولی این امکان نیز وجود دارد که دراین تصمیم تجدیدنظر بشود. شهرداری با مطالعه وضع عوامل بوجود آورنده این محدودیت تصمیمات خود را اتخاذ و آنرا بمردم اعلام خواهد کرد.

شهرداری همچنین در این مورد توضیح دادکه تعدادتقاضا کنندگان پروانه ساختمان خیلی زیاد است ودر ۱۲ منطقه و مرکز پرونده‌ها رویهم انباشته شده است. پروانه ساختمان مورد تقاضای صاحبان این پرونده‌ها از اول شهریور به تدریج و به نوبت صادر خواهد شد و شهرداری از مردم توقع دارد که برای دریافت پروانه به ترتیب تاریخ و نوبت به ادارات شهرسازی مراجعه نمایند.

اداره شهرداری اعلام داشت که کلیه کارهای مربوط به امر صدور پروانه تاکنون انجام شده است و پرونده‌های موجودجملگی آماده‌اند با این وجود عده‌ای از صاحبان پرونده‌ها بی‌آنکه مدارک خود را تکمیل نمایند و به اداره شهرسازی تسلیم کنند پس از تحویل تقاضا دیگر مراجعه نکرده‌اند و این قبیل افراد که مدارک مفاصا حساب و بازدید محل و بروکف و تعیین مهندس ناظر و نقشه را تاکنون تحویل نداده‌اند نخواهند توانست پروانه ساختمان دریافت دارند.

★ وضع مصالح

همزمان با این اقدامات در شهرداری اتحادیه صنف فخار اعلام داشت که وضع بازار مصالح ساختمانی نسبت بهپیش بهتر شده واین صنف با نظارت اتاق اصناف نرخ اعلام شده را رعایت و اجرا کرده است. اتحادیه همچنین یادآور شدکه وضع و زمینه آجر و گچ‌وآهک در تهران خوبست و از این نظر کمبودی پیش نخواهد آمد.

هوای ایران خنک میشود

بتدریج از میزان گرمای هوای ایران کاسته می شود امروز اولین موج‌سرد به‌شمال ایران رسیدوباین سبب هواشناسی اعلام کرد که‌درشمال بارندگی شدیدی‌شروع شده است در گرگان ۳۵ میلیمترباران‌باریده ودریاتوفانی وسراسر سواحل هوا بارانی می‌باشد، ولی هنوز احتمال رسیدن موجهای گرم بایران‌وجود دارد.

همچنین‌احتمال میرودقسمتی‌از باران های سیل آسای‌شبه‌قاره هندبه‌جنوب شرقی‌ایران کشیده شودولی اگراین موجهابایران برسدقدرت بارندگی کافی نخواهد داشت. هوادرخوزستان غبار آلود و در فارس کمی ابری‌وسیستان وبلوچستان نیمه ابری‌است.

پایان سفر مدیر عامل سازمان رادیو تلویزیون ملی ایران

همکاریهای فنی و برنامه‌ای تلویزیون آلمان فدرال با تلویزیون ملی ایران

مدیر عامل سازمان رادیو ـ تلویزیون ملی ایران که به دعوت دولت آلمان فدرال به‌این کشورسفر کرده‌بودروزگذشته بدیدار خود پایان داد. مدیر عامل‌سازمان رادیو تلویزیون ملی‌ایران در اقامت ۷ روزه خود درآلمان فدرال‌باسخنگوی دولت ومقامات رادیو تلویزیون ها ـ کارشناسان فنی‌ـسردبیران کل وروسای برنامه های‌رادیو تلویزیونهای‌این کشوربه تبادل نظرپرداخت دراین گفتگو ها امکان‌همکاریهای فنی‌وبرنامه‌ای تبادل کارشناس وکارآموزمورد بررسی قرار گرفت‌و مقامات رادیوتلویزیون آلمان فدرال آمادگی خود رابرای همکاری باسازمان رادیووتلویزیون‌ملی ایران ابراز داشتند. درمجالس میهمانی که از طرف مدیر کل رادیوی‌صدای آلمان در «کلن» مدیر کل دوم رادیوی دوم‌آلمان در «ماینز» و مدیر کل رادیو تلویزیون منطقه«سار» درسار‌ـ بروگن بافتخار مدیر عامل سازمان رادیوتلویزیون ملی ایران برگزار شد این‌مقامات پیشرفت های سریع و همه جانبه‌ایران را تحسین کردندو شخصیت شاهنشاه آریامهر را در رهبری ترقی‌خواهانه ایران که‌به‌قدرت بزرگی درخاورمیانه تبدیل‌شده‌است‌ستودند.

مدیرعامل سازمان رادیو ـ تلویزیون ملی ایران یکروز پیش از پایان‌سفر خود میهمانی شامی درخانه مطبوعات کلن به افتخار مقامات رادیو تلویزیون ومقامات آلمان فدرال ترتیب‌داد که‌درآن بیش از ۲۰۰ تن از مقامات اداره مطبوعات‌آلمان فدرال‌ـمدیران کل‌ـسردبیران‌ـ ونویسندگان‌رادیوتلویزیون ها و روزنامه های آلمان فدرال ـ استادان‌دانشگاه‌ـایرانشناسان‌ـ تلویزیون و روزنامه نگاران وروسای نمایندگی های‌رادیو خارجی مقیم «بن»حضورداشتند.

درنرخ سفر حج تجدید نظر خواهدشد

بانک مرکزی عربستان‌سعودی امروز واحد پول خود (ریال) را ۷۸ر۵ درصد افزایش داد.

مطبوعات این کشور افزایش مزبور را ناشی از توسعه ذخائر ارزی عربستان سعودی دربازار های جهانی دانسته‌اند.

با افزایش ریال سعودی نرخ برابری آن با دلار ۵۵۵ر۳ تعیین گردید.

با توجه به اینکه هر سال‌تعداد زیادی از ایرانیان برای انجام مراسم حج عازم این کشور می شوند این تغییر ارز در هزینه های پرداختی زائران خانه خدا الزاما بی‌تاثیر نخواهدبود وگفته می‌شود ممکن است در نرخ‌سفر حج تغییراتی بوجود آید.

سرپرست سازمان‌اوقاف در پاسخ خبرنگار ما پیرامون این مسئله گفت: از امروز یک هیئت ویژه مامور بررسی تغییر ارز عربستان سعودی شده است تا وضع کلی وتاثیر این ترقی‌پولی را مورد مطالعه قرار دهد.

او سپس افزود: شک نیست که در وهله اول سعی خواهد شد در صورت امکان نابرابری جدید ریال را با پول ایران در تعیین نرخهای سفر حج دخالت ندهیم ولی از آنجا که ترقی‌ریال سعودی درقیمت کالاهای‌مصرفی این کشور و هزینه زندگی بی تاثیر نیست بدیهی است درنرخها تجدیدنظری خواهد شد.

وی آنگاه خاطرنشان کرد. چون هنوز وجوه سفر حج دریافت نشده است و انجام معاینات پزشکی زائران از مهر ماه آغاز می‌شود سازمان‌اوقاف خواهد توانست بدنبال‌مطالعات همه جانبه‌ای بنحوی که رفاه زائران تامین شده باشد نرخ قطعی سفر حج رااعلام نماید.

اتومبیلهای امریکائی ارزان شد

حقوق وعوارض گمرکی اتومبیلهای‌امریکائی بر خلاف اتومبیلهای‌اروپائی و ژاپنی که درماههای‌اخیر در بازارداخلی گران‌شد تقلیل یافت.

علت‌این تقلیل که درمیان‌آن اتومبیلهای مشهوری مانند شورلت، کادیلاک، بیوک، فورد وجوددارد تنزل‌ارزش دلار از یکطرف و تقلیل سودبازرگانی، ازسوی دیگر است.

در مقررات صادرات‌و واردات امسال برای‌اولین‌بار اصل دریافت‌سود بازرگانی و حقوق گمرکی برارزشی قرار گرفته‌و درنتیجه هرچه قیمت هاافزایش یابد سودبازرگانی‌آن‌فزونی خواهد یافت. و هرچه قیمت کالا ارزان شود میزان‌پرداختی به گمرک نقصان‌خواهد یافت:

خبرنگارما گزارش‌میدهد: اکنون پیش‌از هزار دستگاه اتومبیل آلمانی، فرانسوی، انگلیسی وتعدادکمی امریکائی درگمرك وجوددارد که‌بیشترین آنهااتومبیلهای مرسدس‌بنز و پژومی‌باشند.

تعداد خریدارانی که‌درماههای گذشته بعلت‌تقلیل‌سودبازرگانی اتومبیلهای مدل پائین افزایش یافته بود و اکثر آنهابرای‌خرید اتومبیل‌به آلمان میرفتند این روزها کاهش محسوسی یافته، چه آنها ناگزیرند تا ۳۰درصد قیمت‌هائی که‌قبلابرای‌اتومبیلهای آلمانی محاسبه شده‌بود بیشتر پرداخت نمایند.

★ در گمرك تهران

موجودی گمرك تهران در حال حاضر نزدیك ۴۰۰ مرسدس‌بنز ۲۰۰و ۲۲۰، حدود ۱۲۰، اتومبیل ب، ام، و ۱۵۰ پژو و ۱۰۰ ماشین متفرقه می باشد.

امروزاز طرف گمرك‌تهران حقوق‌و عوارض گمرکی‌اتومبیل های امریکائی به این شرح اعلام‌شد.

فوردکالکسی چهاردر ۵۰۰ مدل ۷۲، ۴۰۲ هزار ریال (قبلا ۴۴۳ هزار ریال) مدل ۷۱، ۳۲۰ هزار ریال (قبلا ۳۵۵ هزار ریال) مدل ۷۰، ـ ۵ر۲۵ هزار ریال (قبلا ۲۸۱۰۰۰).

پونتیاك کاتالینا مدل ۷۳، ـ ۷۴۰ هزار ریال (قبلا ـ ۸۱۶ هزار ریال) مدل ۷۲، ـ ۴۷۶ هزار ریال (قبلا ـ۵۲۴ هزار ریال) مدل ۷۱ ـ۴۰۰ هزار ریال (قبلا ـ۴۴۲ هزار ریال) مدل ۷۰، ۳۵۰هزارریال (قبلا ـ ۳۸۵ هزار ریال).

شورلت ایمپالا۶سیلندر۴در مدل ۷۳، ـ ۵۲۰ هزار ریال (قبلاـ ۵۷۴ هزار ریال) مدل ۷۲، ـ ۴۰۰ هزار ریال (قبلا ـ ۴۴۰هزار ریال) مدل۷۱، ـ۳۲۰ هزار ریال (قبلا ـ۳۵۴ هزار ریال) مدل ۷۰، ـ ۲۵۵هزارریال (قبلا ـ۲۸۱ هزار ریال).

اطلاعات، بازار اتومبیل را در صفحه ۱۳امروزخودموردبررسی قرارداده‌است.

مجیدی وزیر مشاور و رئیس سازمان برنامه گفت:

دربرنامه پنجم تجدید نظر میشود

عبدالمجیدمجیدی وزیر مشاور و رئیس سازمان برنامه دیروز در مصاحبه‌ای گفت، با در نظر گرفتن قرارداد اخیر نفت با کنسرسیوم، در برنامه پنجم‌ایران که قریب پنج ماه پیش به تصویب مجلسین رسید، پاره‌ای‌اصلاحات اساسی به عمل خواهد آمد.

مجیدی افزود، در قسمت هائی از برنامه پنجم که راجع به نفت و گاز می باشد، تجدید نظر اساسی به عمل خواهد آمد. مجیدی خاطر نشان ساخت که در برنامه پنجم احداث پالایشگاه در هامبورک با مشارکت ایران و نیز ساختمان دو پالایشگاه‌دیگر در ایران بوسیله آلمان‌و ژاپن پیش بینی شده و بهمین جهت تسهیلات و مقدمات لازم درنظر گرفته شده است.

مجیدی اضافه‌کرد که دربرخی از قسمت های دیگر برنامه‌پنجم نیز تجدید نظر به عمل خواهد آمد. از جمله اجرای قرارداد اخیر نفتی مستلزم ارزیابی مجدد در زمینه‌بخش‌های نیروی‌انسانی آموزش و پرورش و ارتباطات برنامه پنجم است.

اثرات گرانی جهانی

درمیهمانی داغ دیشب مورد بحث بود

دیشب یکی ازبزرگترین ضیافت های سال درباشگاه بانک مرکزی ایران ترتیب یافته‌بود، ضیافتی که‌بافتخار رئیس کل‌جدیدبانک مرکزی وتودیع بارئیس قبلی برپا میشد ودر آن نخست‌وزیر، تعدادی‌از وزیران، سناتور ها،نمایندگان مجلس، مدیران صنایع، مدیران بانکها، بازرگانان ومقامات اقتصادی دولتی وخصوصی شرکت داشتند.

ضیافت بانک مرکزی از ساعت شش بعد از ظهردر زمین چمن و زیبای‌باشگاه بانک آغاز شد و دکتر جهانشاهی اقتصاددانی که جای خود را به دکتر یگانه سپرده است و اکنون با سمت سفیر سیار اقتصادی ایران راهی اروپا میشود، باتفاق همسرش، در کنار رئیس کل‌جدید بانک مرکزی و همسرش از میهمانان استقبال میکردند.

★ گرانی

میهمانی دیشب، یک میهمانی گرم‌بودوعلت هم‌آن بود که درماههای تابستان چنین موقعیتی پیدا نشده بود و چنین اجتماعی‌تشکیل نشده بود بحث های‌گوشه و کنار شرکت کنندگان در این ضیافت درباره همه‌ی مسائل دورمیزد ولی آنچه که بیشتر مورد گفتگو بود صاحبان صنایع آنرا مطرح میکردند اثرات‌مخرب گرانی جهانی دربازارداخلی ایران بود.

صاحبان صنایع همگی اظهار عقیده‌میکردندکه نتایج گرانی درشش‌ماهه دوم‌سال ظاهر خواهد شد، زیرا به تدریج کالا هائی که ازخارج با قیمت های بالا خریداری شده وارداایران خواهدشد.

در همین بحث مسئله نقش دولت درکنترل‌قیمت‌ها مطرح بود ومدیر یکی از کارخانه های روغن‌نباتی گفت: برای روغن نباتی که مواد اولیه آن درخارج ۳۰۰ در صد افزایش قیمت‌داشته، دولت فقط‌باهشت‌درصدآن‌موافقت کرده است‌و این‌رقم درحدود ۴ر۵ ریال برای هرکیلو روغن نباتی میشود.

★ نرخ بهره

موضوع دیگر مورد بحث که بانکداران بیشتر درباره آن به صحبت میپرداختند افزایش نرخ بهره بود. در این‌زمینه‌عقیده عمومی بر‌آن بود که افزایش نرخ بهره میتواند بصورت‌یک داروی سریع‌الاثر برای مهار کردن تقاضا داشته باشد، زیرا برای مبارزه با تورم فعلی دو راه وجود دارد، یکی افزایش تولید که به زمان نیاز دارد و دیگری کنترل تقاضاکه‌میتواند فورا اثرات مطلوبی در جلوگیری از سرعت رشد قیمت ها داشته باشد.

افزایش نرخ‌بهره ازیکطرف مردم رابه پس‌انداز بیشتر علاقمند میسازد و از طرفی دیگر سبب خواهد شد که «وام دریافتی گرانتر بدست آید و در نتیجه مردم کمتر به دریافت وام رغبت نشان خواهند داد.

★ شروع کار

از جمله‌چهره هائی که‌در ضیافت دیشب دیده میشدو بسیاری ازرجال اقتصادی‌با او به خوش وبش وگفتگو میپرداختند دکتر جهانگیر آموزگار سفیر اقتصادی ایران درامریکابود. نخست وزیر حدود بیست دقیقه در میان میهمانان بود و سپس ضیافت را ترک گفت.

دکتر یگانه‌امروز کارخود را رسما در بانک آغاز کرد. بطوریکه گفته میشود فعلا تغییراتی در بانک مطرح نیست و رئیس کل جدید بانک مقدمات لازم را برای تشکیل مجمع عمومی فراهم خواهد کرد.

مجمع عمومی بانک مرکزی معمولا در تیر ماه هر سال تشکیل میشود ولی امسال بمناسبت‌سفرنمایندگان‌صاحب سهم دولت‌تاکنون به تاخیر افتاده است.

روسای سابق و جدید بانک‌مرکزی باتفاق بانوانشان از میهمانان ضیافت دیشب استقبال میکردند. عکس از راست به چپ دکتر جهانشاهی‌رئیس سابق بانک مرکزی و سفیر اقتصادی ایران در اروپا بانو جهانشاهی،بانو یگانه و دکتر محمد یگانه رئیس کل جدید بانک مرکزی‌رانشان میدهد.

درگذشت استاد گلشن ابراهیمی

باکمال تاسف اطلاع حاصل شد که دکتر عبدالحمید گلشن ابراهیمی، استاد دانشمند دانشگاه تهران براثر سکته مغزی در سن شصت سالگی بدورد حیات گفت.

فقیدسعیدبیش‌از چهل سال بفرهنگ کشور صادقانه‌خدمت کردو دارای تالیفات و آثارپر ارج‌وگرانبهائی است. ایشان علاوه براستادی دانشگاه تهران پانزده سال در سمت معاونت دانشکده الهیات و عضویت شورای دانشگاه تهران خدمت کرده است.

درگذشت استاد بزرگ و عالیقدر زبان پارسی جامعه دانشگاهیان را دراندوه غرق ساخت و موجب تالم دوستان وبخصوص شاگردان‌و همکاران آن مرحوم شد.

گزارش خبرنگار اعزامی اطلاعات از سیدنی

تمرین تیم ملی فوتبال ایران درسیدنی آغاز شد

سیدنی ـ جعفر دهقان نیری

تیم ملی فوتبال ایران صبح امروز در میان استقبال پرشکوه بیش از ۳۰۰ ایرانی که با دسته های گل و پرچم های ایران به فرودگاه سیدنی آمده بودند وارد این شهر شد. در میان مستقبلین ایرانی آقای اشراقی سفیر ایران دراسترالیا نیز به فرودگاه آمده بود.

ایرانی های مقیم سیدنی بازیگران ایران را تا محل‌اقامت آنها که تقریبا در حومه شهر سیدنی قرار دارد همراهی کردند.

★ بازار سیاه

از ۲۵ هزار ایرانی که در استرالیا زندگی می‌کنند تا بحال بیش از ۲۰ هزار نفرشان‌بلیط مسابقه ایران و استرالیا را خریده‌اند. بلیط‌های مسابقه تماما به فروش رفته و پیش‌بینی میشود در ورزشگاه ۳۵ هزار نفری «اسپرت‌گراند»، حدود ۵۰ هزار تماشاگر نشسته و ایستاده شاهد بازی ایران و استرالیا باشند.

ساعت ۴ بعد از ظهر به وقت سیدنی، تیم ایران نخستین تمرین خود را انجام داد. در این تمرین کارو حق‌وردیان، هافبک ایران به خاطر آسیب دیدگی از ناحیه پا حضور نداشت.

علی پروین هم که قبلا صدمه دیده بود، رو به بهبودی‌است و قرار است روز چهارشنبه بخیه های پایش را باز کنند.

تلویزیون استرالیا برای پخش مستقیم مسابقه ایران و استرالیا تقاضای مبلغ غیرمنتظره‌ای‌کرده است.

★ کلك زده‌اند

«ریل‌رازیک» مربی تیم استرالیا در بازگشت از اوکلند در یک مصاحبه با خبرنگاران مطبوعات‌استرالیاگفت، ایرانی‌ها همچون‌روباه به‌من‌کلک زده‌اند، اما مساله مهمتری که باعث ناراحتی رازیک و استرالیائی‌ها شده اینست که روزنامه های نیوزلند از قول خوانندگان خود نوشته‌اند، ۳ میلیون نیوزلندی خواهان‌پیروزی‌ایران براستراليا هستند.

بازار شرط بندی لحظه به لحظه داغ‌تر میشود و شرط های کلانی بسته میشود و جالب اینکه اکثر شرط بندی‌ها به سود تیم ایران است.

★ خشونت

در مصاحبه امروز صبح محمود بیاتی با خبرنگاران مطبوعات استرالیا، مربی و سرپرست تیم ملی ایران مدام از خشونت تیم استرالیا حرف میزد. ولی روزنامه‌ها معتقدند داور سوئیسی مسابقه خیلی آسان این مشکل را حل خواهد کرد.

محمد بیاتی کمک مربی تیم ایران که دو بازی تیم استرالیا را دیده است حداقل نتیجه مسابقه را مساوی پیش بینی می‌کند.

رازیک نیز معتقد است‌سرنوشت بازی ایران واسترالیا درسیدنی معلوم میشود.

طبق‌گزارش‌خبرنگار اطلاعات، مقامات فدراسیون فوتبال ایران از تیم نیوزلند دعوت کرده‌اندتا برای انجام مسابقه به ایران بیاید.

اخبار، رویدادها، شایعات و گفتگوها در

بازار سیاست

انعکاس اظهارات کاسیگین

اظهارات اخیر کاسیگین هنوز مورد بحث محافل‌سیاسی و دیپلماتیک تهران است. بعضی محافل معتقدند کاسیگین ضمن آنکه از تفاهم و دوستی فراوان صحبت کرد، معهذا پیرامون مسائلی که شوروی چه در منطقه، و چه در جهان با آن درگیر و مخالف است اشارات تکراری دارد. بنظر این محافل این اشارت تازگی نداشته، و حاوی فرمول هائی‌است که معمولا از طرف رهبران شوروی در موقعیت های‌مختلف عنوان میشود. در بعضی موارد خود شوروی عامل درجه یک آن شناخته شده است. مثلا در مورد «تسلیحات» شوروی مدتها است معاملات اسلحه‌و تجهیز و تسلیح‌کشور ها را محکوم میسازد، درحالیکه‌خود صاحب یکی ازبزرگترین زرادخانه های جهان‌و بزرگترین‌صادر کننده اسلحه‌و بزرگترین سازمان دهنده نظامی کشور های دیگر است. تنها فرقش‌با امریکا و دیگر کشور های غربی اینست که این معاملات را گاهی مجانی، و گاهی پایاپای انجام می دهد و از بابت فروش دلار نمی گیرد.

برخورد جناحهای حزب مردم

فعالیت جناحهای مختلف حزب مردم، وبرخورد این جناحها بمناسبت انتخابات کمیته مرکزی و هیئت بازرسی و هیئت رئیسه شورایعالی آن که پس‌فردا انجام میگردد، زیاد شده است. دیروزدر روزنامه مهرایران که وابسته به حزب مردم است نامه‌ای علیه رامبدرهبر گروه پارلمانی آن حزب درمجلس شورایملی و یکی از نزدیکان به‌عامری دبیر کل جدید چاپ گردید و درمقدمه نامه بخود مدیر روزنامه مهر ایران نیز پرخاش شد. امروز مقاله اساسی دیگری باز در همین روزنامه باتیتر «هشدار یک دوست به دبیر کل حزب مردم» منتشر گردید، که حاوی نگرانیهای زیاد برای انتخابات دوروز آینده حزب بود. این مقاله نشان میدهد که در شورایعالی، دبیرکل‌یا به‌تعبیر نویسنده مقاله دشمنان دوست نمای دبیرکل، درمقابل مقاومت هائی قرار خواهند گرفت و چه‌بسا که اجلاسیه شورایعالی همه‌ی اختلافات داخلی راکه «بنا بمصالح حزبی» تاکنون رسمی نبود رسمی‌کند، وصحنه برخورد نظرات و عقاید تندی گردد.

در حزب مردم گفتگو از «تغییرات وسیع» درمیان است معهذا هنوز روشن نیست این تغییرات دامنگیر چند نفر از ۲۷ نفر اعضای کمیته مرکزی‌و هیئت بازرسی وهیئت‌رئیسه شورایعالی حزب خواهد شد. تعداد اعضای شورایعالی بیش از ۱۷۰ نفراست که‌از نقاط مختلف کشور واز مقامات جناح های مختلف حزب می‌باشند توافق وتفاهم درچنین گروه بزرگ باتوجه به‌اختلافات عمیق، کاری دشوار است که نتایج آن روز چهارشنبه آشکار خواهد شد.

بن‌بست در بعضی گمرك خانه ها

افزایش حجم واردات، و مرخص نکردن بموقع کالا توسطوارد کنندگان و عدم توسعه کافی تاسیسات راه‌آهن یا بندری یا انبار سرپوشیده در گمرک‌خانه‌ها همه دست بهدست هم دادو کار را بر چند گمرک خانه تنگ کرده است جلفا نمونه نامساعد این‌امر است و گویا بازدید و دستورات شدید سرپرست گمرک که چند روز قبل انجام گرفت، و حتی اجلاسیه‌ای که قرار است امروز و فردا در نخست‌وزیری‌برای حل همین مشکلات تشکیل‌شود گره کشای آن نخواهد بود.

تامین اعتبار واقدامات اجرائی نتایج‌فوری ندارد. ظاهرا گره کور باید بدست خود وارد کنندگان گشوده شود وارد کنندگان باید درترخیص کالاها تسریع بعمل آورند که‌آنها هم بنوبه خود مشکلاتی دارند. وارد کنندگان مدعی‌اند بالا رفتن حقوق گمرکی وسود بازرگانی که ناشی از بالا رفتن قیمت این کالا هادر اروپا وامریکا و آسیا است یکی ازآنها است. همچنین دربازار و بانکها پول بابهره ارزان پیدا نمی‌ـ کنند تا ارزانتر ازحق انبارداری باشد. در گمرک تهران هم وضع آسان تراز جاهای دیگر نیست تاکنون چندین انبار آزاد برای کالاهای اضافی اجاره شد که یکی‌از آنها دیروز طعمه آتش گردید افزایش ظرفیت انبار هنوز خیلی کمتر از افزایش واردات است کمرگ این روزها بااین مشکلات‌سخت دست‌بگریبان است و یک بار دیگر از وارد کنندگان خواست تاجنس خود را زودتر مرخص کنند.

امنیت دستجمعی آسیائی

ازجمله مسائلی که هویدا درمذاکرات خود بارهبران شوروی پیرامون آن تبادل‌نظر نموده، مسئله امنیت دستجمعی آسیائی است. نخست وزیر دربازگشت بتهران، یادآورشد که درمسکو گفتگوهای روشن کننده وسودمندی دراین باره بعمل آورده‌است. این‌موضوع وهمچنین نقش چین در آن‌از موضوعاتی است که محافل و مطبوعات بین‌المللی، هربار انگیزه‌ای برای قلمفرسائی پیرامون آن پیدا میکنند.

رادیو لندن درگفتار دیشب‌خود با اشاره به‌منطقی که کاسیگین یکهفته پیش در میهمانی کاخ کرملین بافتخار هویدا ایراد کرد و طی آن برای چندمین بار پیشنهاد برپا نمودن یک سیستم امنیت دسته جمعی درآسیا را مطرح نمود، یادآور شد که پیشنهاد مذکور روشنگر دل‌نگرانی دیرینه شوروی نسبت به‌آینده روابطش‌با چین می‌باشد. رادیوی‌مذکور اشاره کرد که‌دراین ضیافت شوروی درپیشنهاد خود تغییراتی دادتا طرح‌مذکور، شامل کشورهای خاورمیانه نیز گردد.

مفسر بی‌بی‌سی خاطرنشان ساخت که در زمینه برپا نمودن یک سیستم امنیت دستجمعی، شوروی دراروپا به هدف خود رسیده واکنون متوجه آسیا شده است.

رادیو لندن بااشاره باینکه چین همواره بااین پیشنهاد شوروی مخالفت کرده وهدف آنرا در انزواقرار دادن و محاصره خود میداند، پیش‌بینی میکند که‌تا اختلافات چین و شوروی برطرف نگردد، بعید بنظر میرسد که اکثریت کشور های آسیائی پیشنهاد های شوروی را بپذیرند.

خبرهای کوتاه

شرفیابی نخست‌وزیر

آقای‌هویدا صبح امروزدر نوشهربحضورملوکانه‌شرفیاب شدوگزارش سفر به شوروی را بعرض رسانید.

نخست وزیر عصر امروزیا صبح فردا بتهران باز می‌ـ گردد.

جشن دربار شاهنشاهی

بمناسبت میلاد مسعود حضرت‌امیرالمومنین علی‌بن ابیطالب علیه‌السلام، طبق معمول همه ساله بعداز ظهر دیروز از طرف دربار شاهنشاهی‌جشن باشکوهی در کاخ گلستان برپا شد. جمع کثیری از شخصیتهای مختلف مملکتی و طبقات مختلف‌مردم در این جشن مذهبی شرکت داشتند.

سفیر تونس در اطلاعات

آقای توفیق سومیده‌سفیر جدیدتونس‌درایران‌درموسسه اطلاعات حضور یافت وضمن ملاقات با سناتور مسعودی ازتاسیسات اطلاعات‌وسازمان مجله عربی زبان موسسه اطلاعات (الاخاء) دیدن کرد.

سرشماری واحد های کشاورزی

طرح‌جدیدی در مرکز آمار سازمان برنامه تدوین شده‌است تا در سال آینده ۰۰۰ر۱۸ نفر آمارگر به مدت دوماه‌سرشماری عظیم کشاورزی را در سراسر کشور آغاز نمایند.

افتتاح کنگره کمیته های پرورشی

ساعت هشت‌و سی دقیقه صبح امروز کنگره سه روزه کمیته های پرورشی آموزش‌و پرورش تهران با نطق خانم دکتر فرخ‌رو پارسای وزیر آموزش و پرورش در امفی‌ـ تئاتراردوگاه‌آموزش‌وپرورش تهران دررامسر گشایش‌یافت.

وزیر آموزش و پرورش‌ضمن نطق خوداولیای دانش‌آموزان رابه همکاری‌بیشتر بامدارس دعوت کرد.

در جلسه عصر دیروزکنگره نیزآقای دکتر منوچهرآزمون، معاون نخست‌وزیر نطقی تحت عنوان انقلاب ایران‌و مقایسه آن با دیگر انقلاب ها ایراد کرد. در این کنگره بیش‌از ۲۰۰۰ تن شرکت دارند.

ملاقات سفرا با وزیر کشور

بامداد امروز سفرای کشور های ونزوئلا و جمهوری عربی یمن با آقای محمد سام وزیر کشور دردفتر کار ایشان‌ملاقات کردند.

بازدید از واحد های مسکونی کارمندان

عصردیروز مهندس‌امیر قاسم معینی وزیرکار وامور معتمدی مدیرعامل بیمه های اجتماعی باتفاق فضل‌الله جتماعی کارگران‌ازآپارتمان ها وواحد های مسکونی کارمندان وزارت کار وبیمه های اجتماعی دیدن کردند.

قسمتی از این‌آپارتمان‌ها تاآخرسال آینده قابل بهره برداری خواهدبود که طی شرایطی در اختیارکارمندان و کارکنان وزارت کار و سازمان ها گذارده خواهد شد.

دستگاههای مخصوص «نقش تمبر»

سازمان ها و موسسات‌بزرگ بازرگانی و افرادی که حجم مراسلات پستی‌آنها زیاداست و دائما برای ارسال پاکات و نامه های خود احتیاج به‌تمبر دارند می توانند از دستگاه های مخصوص نقش تمبر استفاده کنند.

طرح جدیدی هم‌اکنون در وزارت پست و تلگراف مرحله نهائی را میگذراند تا طبق ضوابط خاصی افراد وواحد های تجاری‌و بازرگانی‌بتوانند از این دستگاه ها استفاده نمایند.

این مطلب را دکتر شاهپور راسخ معاون سازمان برنامه در پنجمین روز سمینار آموزش جوانان که در محل کاخ مرکزی جوانان تشکیل شدابراد داشت.

سخنران سپس درباره چگونگی مشارکت جوانان در فعالیت های ملی سخن گفت و هیپی‌گری، بزهکاری واختلاف دونسل امروز جامعه را حاصل ازعدم شرکت جوانان‌درفعالیت های ملی دانست.

کلاس مدیریت

کلاس های مدیریت‌روسای مدارس راهنمائی تحصیلی‌با شرکت بیش‌از ۳۰۰ تن از مدیران مدارس راهنمائی‌در مدرسه فیروزکوهی آغازبکار کرد. در این کلاس که مدت یک هفته ادامه خواهدداشت کارشناسان‌و سرپرستان‌مراکز مشاوره راهنمائی تحصیلی وزارت آموزش و پرورش تدریس می کنند.

مصاحبه دبیر کل سازمان زنان

صبح امروز یک مصاحبه مطبوعاتی، در سازمان زنان برپا شد و خانم مهناز افخمی دبیر کل این سازمان‌توضیحاتی درباره لایحه اصلاح قانون حمایت خانواده داد که‌مشروح این مصاحبه در شماره فردا درج میشود.

ائتلاف سندیکاهای کارگری

سخنگوی وزارت کار گفت سندیکاهای کارگری مربوط به کارخانجات قندشیرین مشهد ـ آبکوه مشهد ـ قوچان ـ شیروان ـ تربت‌حیدریه ـتربت جام ـ فریمان ـ چناران با یکدیگرائتلاف نمودند واتحادیه سندیکاهای کارگران صنعت‌قند استان نهم را بوجود آوردند.

محل اتحادیه در شهر مشهد میباشد وهدف‌آن‌بالابردن سطح مهارت کارگران میباشد.

مسابقات قهرمانی‌فوتبال روستائیان

مسابقات قهرمانی فوتبال جام‌گندم طلائی روستازادگان عضوخانه‌های‌فرهنگ‌روستائی با شرکت ۴۵۰ نفر فوتبالیست از ۲۴ استان و فرمانداریکل در مشهد آغاز گردید.

این مسابقات مدت ده‌روز در استان خراسان ادامه دارد و قهرمانان روستائی پس از انجام سه دوره مسابقات مقدماتی و نهائی برای ربودن جام گندم طلائی رقابت خواهند نمود.

قبل از آغاز مسابقات، روستازادگان ورزشکار پیکره شاهنشاه آریامهر را گلباران کردند و مراتب حق‌شناسی‌و جانبازی‌خود را نسبت برهبر خردمندودادگستر خود ابراز داشتند.

احکام استخدامی کارکنان و کارمندان شهرداریها

وزارت کشور اعلام داشت که سه ماه آینده پنجاه هزار حکم استخدامی کارکنان شهرداری‌ها صادروابلاغ‌خواهد شد.

بموجب مقررات آئین‌نامه استخدامی جدید شهرداریها، میانگین حقوق سه سال آخر ضرب دریک چهلم از تاریخ رسمی شدن ماخذپرداخت‌حقوق بازنشستگی خواهد بود و زنان کارگر شهرداری‌ها در سن ۵۵ سالگی و کارگران مرد در شصت‌سالگی‌بازنشسته میشوند.

رابطه ورزش و اقتصاد

آقای دکتر سیروس جاوید رئیس مدرسه عالی ورزش‌فردا در کلوپ روتاری شمال تهران تحت عنوان «رابطه ورزش و اقتصاد» سخنرانی خواهد کرد.

باران، مسافران دریا را فراری داد!

ریزش باران سیل آسا دراکثر شهرستانهای گیلان، از دیشب شروع شده و ادامه دارد.

بارندگی در رشت بحدی است که کوچه ها و خیابان های‌شهر را سیلاب فراگرفته و رفت و آمد رهگذران و اتومبیل هادر کوچه هاوخیابان‌ها بسختی صورت می گیرد.

در لاهیجان، بارندگی ازساعت ۳۰ر۶ بامداد امروز شروع شده وبطورمداوم ادامه دارد.

در بندر پهلوی نیز باران می بارد ودریا متلاطم و کولاک‌است. بدنبال بارندگی شدید، آب دریا تادو متری‌پلاژ های ساحلی‌رسیده و مسافران دریا، بسرعت مشغول جمع آوری و سایل‌خود هستند و دسته دسته پلاژ ها را تخلیه میکنند. مسافران تا قطع بارندگی درهتل ها و مسافرخانه های شهر که در فاصله دورتری از دریاقراردارد، سکونت‌خواهند کرد.

ریزش باران در گیلان، همزمان بابرداشت محصول‌برنج آغازشده واین موضوع باعث نگرانی شالیکاران شده است.

★ در مازندران

در بهشهر و بخشهای اطراف نیز از ساعت سه بامداد امروز ریزش‌باران‌آغاز شده است. هوای اکثر شهرهای مازندران امروز ابری و بارانی است ودریا نیز در منطقه مازندران متلاطم‌است.

سیهانوك به کامبوج دعوت شد

اخبار خارجی

پنوم‌پن ـ «نوتایت» یکی از مقامات عالیرتبه‌دولت‌کامبوج طی تلگرامی که برای شاهزاده سیهانوک به پکن مخابره کرد از رهبر تبعیدی این کشور خواست فورابه‌کامبوج بازگشته از یک خونریزی حتمی‌و ویرانی کامبوج جلوگیری بعمل اورد.

این شخصیت‌گفت درشرایط بحرانی کنونی سیهانوک تنها فردی است که میتواند کامبوج را نجات دهد.

«نوتایت» که در کودتای ۱۹۷۰ علیه سیهانوک‌نقش حساسی‌ایفا کرد خاطرنشان ساخت که میداند که اگر سیهانوک مصدر کار شود به زندگی وی خاتمه داده خواهد شد لکن او ترجیح میدهد بمیرد اما کامبوج از سقوط حتمی رهائی یابد.

خبرنگاران ناشناس اطلاعات

همه‌جا هستند

با کاغذبازی راه مردم را بستند!

طی دوسال دهها نامه درباره یک کوچه بین شهرداری، انجمن شهر، وزارت کشور، استانداری مرکز ردوبدل شد اما نتیجه: صفر!

برگ اول این پرونده تقریبا دو سال پیش نوشته شد. در آن تاریخ، اهالی کوچه ساربان های شهرقزوین اطلاع یافتند اراضی یک باغ قدیمی که به باغ ساربان ها مشهور است تفکیک شده و مالک یا مالکین آن بزودی اقدام به ساختمان در این اراضی خواهند کرد. اهالی کوچه معارض مالکیت کسی نیستند. اما وقتی نشستند و حساب کردند و دیدند اگر اراضی این باغ که حد فاصل انتهای کوچه بن‌بست آن ها به خیابان بوعلی است، ساخته شود، به یک بن بست واقعی کشیده خواهندشد، طی نامه‌ای به شهرداری و انجمن شهر نوشتند:

«مدخل جنوبی کوچه بن‌بست ساربان ها، معبری تنگ است که جز پیادگان را یارای عبور ازآن‌نیست و اگرشمال کوچه که باغ ساربان ها واقع است ساختمان شود، کوچه طولانی، راهی برای عبور تانکر آتش‌نشانی و آمبولانس نخواهد داشت که این خلاف مقررات‌می باشد و لذا تقاضا داریم اگر خلاف قانون نیست مالک یا مالکین این قسمت را وادارید یک راه عبور به اهالی کوچه بدهند.

اهالی‌مدتی بانتظار نتیجه این درخواست صبرکردندامّا چون پاسخی دریافت نکردند، این بار شکوائیه‌ای نوشتند، چند عکس از موقعیت کوچه تهیه کردند، به محل تشکیل جلسات انجمن شهر رفتند و درخواست کردند در جلسه حضور یابند و تقاضایشان را حضورا عنوان کنند.

این درخواست مورد موافقت واقع شد و اهالی موضوع را بانمایندگان انجمن‌شهر درمیان گذاشتند. نمایندگان انجمن شهر نیز درخواست اهالی را قانونی تشخیص دادند وطرحی را بشرح زیر تصویب کردند. این طرح عینا از صورتجلسه شماره ۱۶۴ مورخه ۱۸ر۷ر۵۰ انجمن شهر استخراج شده و یک فتوکپی آن در دفتر روزنامه موجود است.

«رونوشت بند ۱ از صورت جلسه ۱۶۴ عده‌ای ازساکنان کوچه امیر امجد (ساربان ها) که چند لحظه قبل در خارج سالن شهرداری و محل کار انجمن شهر انتظار حصول اکثریت و رسمیت جلسه را داشتند در جلسه شرکت و در تعقیب نامه‌مورخ۱۱ر۷ر۵۰خود که قبلا تسلیم دبیر خانه انجمن شده و به شماره ۴۴۴۵ مورخ ۱۱ر۷ر۵۰ ثبت دفتر انجمن شده بود (اصل بشهرداری‌ورونوشت متضمن‌یک قطعه عکس کوچه مذکور به انجمن شهر) اظهار داشتند باغ معروف به ساربانها (که قبلا به باغ حمیدالملک موسوم‌بوده) در شمال‌کوچه قراردارد تفکیک و در چند قطعه ازطرف مالک یا مالکین آن شروع‌بساختمان و با اینکه طبق قانون‌گذربندی می‌بایستی آن زمین به خیابان بوعلی راه داده‌شودتا هم‌بن‌بست متصل به آن به خیابان راه یافته و هم راه رفت‌و آمدتانکر آتش‌نشانی و آمبولانس‌بهداری باز شود تا ساکنان آن‌کوچه در آتش‌سوزیها و پیش‌آمدهای مترقبه در مصونیت بوده‌و در موارد لزوم بتوانند بیماران‌خود را به موسسات درمانی برسانند و معلوم نیست شهرداری اجازه چنین کاری را به مالکین داده یا اینکه آنان خود دست باین کار زده‌اند، انجمن شهر با استماع اظهارات آنان‌وملاحظه عکس منضمه کوچه و باتوجه‌به اظهار بعضی از اعضای انجمن بعد از مذاکرات لازم در اطراف موضوع، اعتراض نامبردگان‌را وارد تشخیص داده و مقرر داشت فورا به شهرداری ابلاغ شود در مرحله اول قبل‌از هر گونه‌اقدام درصورتی که‌پروانه ساختمانی برای‌مسیر آن‌قسمت از اراضی که باید به خیابان بوعلی منتهی شود صادرنشده مقدمین در عمل ساختمان‌راجدا مورد تعقیب و از آنان برای ارتکاب‌عمل‌غیر قانونی(ساختمان بدون پروانه) بازخواست و از کار ساختمانی آنها در هر مرحله‌ای که هست جلوگیری‌و اگر پروانه صادر گردیده‌فورا آنرا لغو و مالکین را مکلف‌و موظف به بازنمودن راه ازکوچه امیر افجد (ساربانها) به خیابان بوعلی با عرض قانونی بنماید.

انجمن شهر مستبعد میداند درحال حاضر که همه‌جا سعی‌و کوشش میشود از بن‌بست ها به‌جائی راه باز نشود و خود شهردرای بمنظورتوسعه کوچه و باز شدن راهها برای رفت و آمد اتومبیلهای امدادی هر متقاضی ساختمان در هر یک از نقاط شهر را ملزم و مکلف به چند مترعقب‌نشینی می‌نماید در این مورد اجازه داده شده که یك یا چند مالك برای‌حفظ منافع شخصی خود راه رابروی ساکنان یك کوچه پرجمعیت بسته و عده‌ای‌از همسایگان‌خود را در محاصره قرار دهد. شهرداری باید این فرصت را برای رفاه حال صدها نفراهالی کوچه مغتنم شمرده و مالك اراضی مذکور را که یك قطعه باغ را دو دفعه تفکیك نموده یك دفعه قبلا به اشخاص فروخته و دفعه دیگر می‌خواهند بامسدودکردن‌راه قطعات‌تفکیکی را بفروشد مکلف به عقب‌نشینی وبازنمودن آن‌راه به خیابان بوعلی نماید و برای انجام عمل مذکور هر پیشنهادی دارد به انجمن شهر بدهد تا تصویب و ابلاغ گردد».

نامه‌نگاری شروع می‌شود

مصوبه انجمن برای اجرا به شهرداری ابلاغ‌شداماشهرداری عملی کردن برنامه را مدتی به تعویق انداخت و بعد هم که بر اثر مراجعات مکرراهالی‌تصمیم به‌اقدام‌گرفت جلسه‌ای‌ازساکنان کوچه تشکیل داد و اعلام کرد.

«اجرای مصوبه انجمن‌شهر منوط به آن است که اهالی تعهد پرداخت قیمت زمینی‌راکه برای احداث معبر لازم است بپردازند.»

با آنکه در مصوبه‌انجمن‌شهر چنین چیزی پیش بینی نشده بود، معهذا اهالی تعهدکردند این پول را بپردازند و درهمان جلسه سهم هریك از اهالی تعیین و به وی ابلاغ شد تا به حساب شهرداری وارین کند.

علیرغم این توافق شهرداری اقدام به احداث معبر موردبحث نکرد و نکرد تا آنکه متقاضیان بار دیگر بانجمن شهر متوسل شدند و نوشتند:

«با آنکه ظواهر نشان می‌دهد شهرداری حقانیت نظر انجمن شهر را قبول دارد وبهمین‌جهت هم طی اجازه نامه تعمیراتی شماره ۱ر۹۷۸۹ مورخ۱۶ر۹ر۵۰ به مالك خانه پلاك‌شماره ۲۱۸۴ ۵ فرعی‌اجازه‌داده که یك‌پنجره به معبر مورد بحث باز کند، معهذا تا این تاریخ از انجام هرگونه اقدام عملی برای کشیدن معبرخودداری کرده‌است انجمن شهر نیز مجددا دستور زیر را صادر می کند: انجمن شهر با ملاحظه نامه مذکور آخرین نامه اهالی کوچه ساربان ها و توجه به اظهارات آنان تصور مینمود

بقیه درصفحه ۸

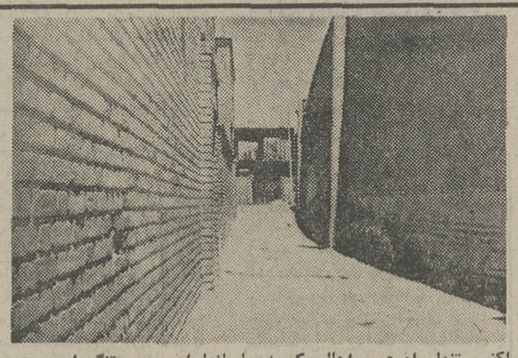

اکنون تنها راه عبور اهالی کوچه ساربانها این معبر تنگ است.

در این عکس به خوبی مشخص است که یک ساختمان چگونه راه را بر اهالی یک کوچه پرجمعیت بسته!

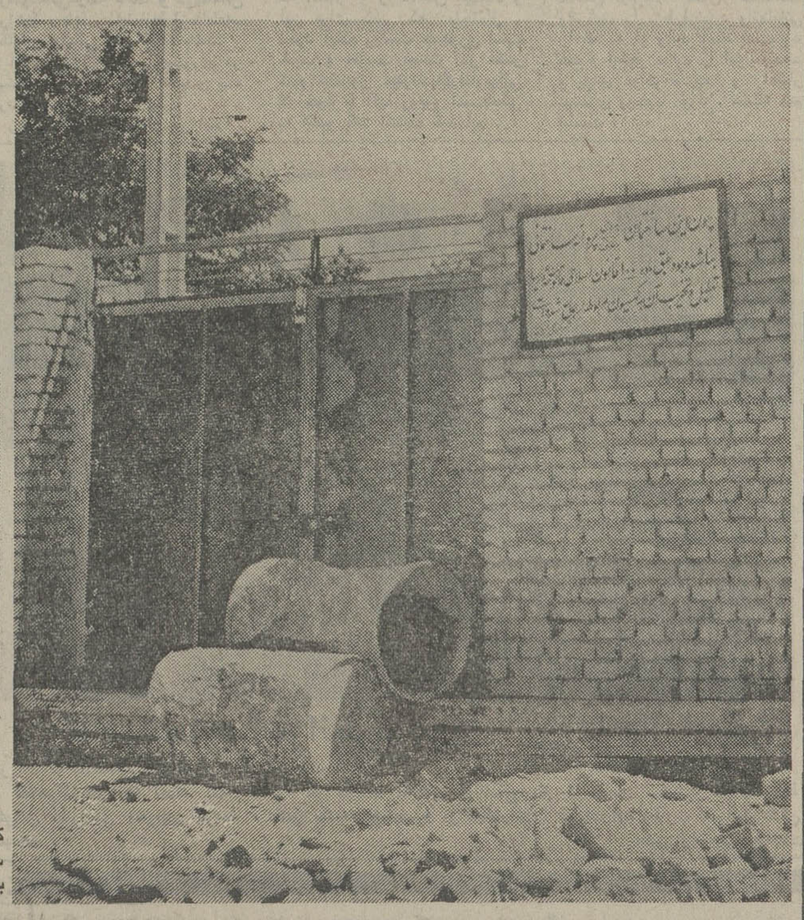

حتی شهرداری‌اذعان داشت ادامه این ساختمان صحیح نیست وتابلوی کذائی را هم که در عکس دیده‌می‌شود بر دیوارآن نصب کرد، اما ساختمان ساخته شد و حتی حریم‌کوچه را هم مورد تجاوز قرار داد. به تیر چراغ‌برق کوچه که به داخل‌حیاط کشیده شده، توجه فرمائید.

شعار سپردن کار مردم به دست مردم یکی از پر جاذبه ترین شعار های عنوان شده طی سال های اخیر در این مملکت است. هدف غائی برنامه‌ای که این شعار بخاطر آن عنوان‌شده، برداشتن بار کار های اجرائی کم اهمیت از دوش سازمان های دولتی و انجامشان به دست مردم و یا نمایندگان خود ایشان است. تشکیل شورا های منطقه‌ای آموزش و پرورش، تشکیل انجمن های شهر و شهرستان و بهداری نمونه‌ای از کوشش های انجام شده برای اجرای این برنامه میباشد. و اگر برنامه در مرحله عمل با اشکال تراشی مواجه نمی شد یقینا گردش امور در سازمان های دولتی ما سریعتر از این بود که هست. اما دریغا که شیوه بوروکراسی طرز تفکر و عمل گروهی از مسئولین امور که نقش نخست را در فراهم آوردن تسهیلاتی که برای‌انجام کارمردم به دست‌خودشان‌لازم‌است، برعهده‌دارند، مانع اجرای این تزعالی شده است. صد ها نمونه از کار شورا های آموزش و پرورش منطقه‌ای و انجمن های بهداری، شهر و شهرستان وجود دارد که این ادعا را تائید می کند.

گزارشی که در زیر می خوانید، اگر چه در باره یک موضوع به ظاهر ساده و مربوط به مردم یک کوچه در شهری چون قزوین میباشد، اما به مصداق ضرب‌المثل «مشت نمونه خروار است» می تواند ما را از چگونگی روابط انجمن هائی که از نمایندگان مردم تشکیل شده تا کار مردم را بدست مردم انجام دهند، با سازمان اجرائی آشنا کند.

یک خبرنگار ناشناس روزنامه، خلاصه‌ای از این ماجرا را از زبان یکی از اهالی قزوین شنید و بعد برای تهیه جزئیات موضوع و مدارک مربوطه به آن، سفری به قزوین کرد و آنچه در زیر می خوانید حاصل این سفر است.

آموزشگاه عالی بهداشت دهان

وابسته به دانشکده دندانپزشکی دانشگاه تهران در سال تحصیلی ۵۳-۱۳۵۲ تعدادی دوشیزه داوطلب از طریق مسابقه و مصاحبه با شرایط زیر انتخاب می نماید.

۱ـ دارا بودن دیپلم ششم طبیعی یا ریاضی
۲ـ سن ۱۸ تا ۲۵ سال.
۳ـ سلامت کامل.
۴ـ قد حداقل ۱ر۵۵

داوطلبان باارائه فیش بانکی دائر به پرداخت مبلغ پانصدریال بابت ثبت‌نام برای مسابقه ورودی بحساب شماره ۹۳۴۸ بانك رهنی مرکزی همراه با یك‌برگ فتوکپی شناسنامه‌وگواهی قبولی ششم متوسطه وشش قطعه عکس ۴×۶ می توانند از تاریخ شنبه ۳ شهریور ماه ۱۳۵۲ لغایت ۱۸ شهریور بدفتر آموزشگاه واقع‌در دانشکده دندانپزشکی مراجعه نمایند.

سرپرست دانشکده دندانپزشکی دکترمعین‌زاده
آ-۳۴۶۱۴

آگهی استخدام

شرکت ملی ذوب آهن ایران کادر مندرج درذیل راجهت خدمت در واحد طراحی شهرسازی وواحد کل عملیات کارخانه آریامهر اصفهان استخدام می نماید.

۱ـ مهندس نقشه‌بردار
۲ـ مهندس معمار
۳ـ مهندس راه و ساختمان باسابقه کار در محاسبات ساختمانی
۴ـ مهندس راه و ساختمان باسابقه کار در آبرسانی وفاضل‌آب.
۵ـ مهندس مکانیك باسابقه کار در تاسیسات تکنولوژی.
۶ـ فوق دیپلم نقشه‌برداری
۷ـ تکنیسین نقشه‌کشی باسابقه کار در رشته ساختمانی ـ معماری وبرق

واجدین شرایط می توانند همه روزه جهت انجام مصاحبه بواحد کل عملیات کارخانه آریامهر اصفهان واقع در ۴۵ کیلومتری جاده اصفهان ـ شهرکردمراجعه نمایند.

آگهی استخدام

آموزشگاه فنی الکترونیك وابسته بدانشگاه پهلوی افراد زیر را که خدمت نظام‌وظیفه انجام داده یا دارای‌برگ معافیت دائم باشند جهت تدریس در آموزشگاه استخدام می‌نماید:

۱ـ تعدادی لیسانس ریاضی مسلط بزبان انگلیسی
۲ـ تعدادی لیسانس زبان انگلیسی
۳ـ تعدادی مهندس الکترونیك مسلط بزبان‌انگلیسی

واجدین شرائط میتوانند تقاضا نامه و مدارك لازم‌را حداکثر تا تاریخ هفتم شهریور ماه ۵۲ به آدرس شیراز: صندوق پستی ۶۱۹ ارسال دارند.

تلفن ۲۲۱۹۶ آ-۲۳۳۲۰

چرخ سوپرمارکت

ساخت بلژیك

تلفن ۶۶۶۸۲۸ و ۶۶۴۰۵۷

شرکت مخابرات ایران

بدینوسیله به آگاهی اهالی شهرستان اهواز میرساند که از این تاریخ شماره های سرویس خدمات تلفنی این شهرستان بشرح زیر تغییر یافته است.

	شماره‌های‌قدیم	شماره‌های‌جدید
اداره تلفن	۱۱	۱۱۰
آتش نشانی	۱۲	۱۱۲
اطلاعات کاربر و تلگراف	۱۰	۱۱۳
اصلاحات تلفن	۱۷	۱۱۷
اطلاعات و راهنمای تلفن	۱۸	۱۱۸
امتحان زنگ	۹۳	۹۳
امتحان شماره‌گیر	۹۴	۹۴
م الف ۸۹۱۰		

فیلم رکورد شکن تابستان امسال

ازفردا آغاز هفته پنجم نمایش در

سینما آتلانتیک

داستان‌شیرین‌وکمیك مردی‌که‌تمام زنهارالخت وبرهنه‌میدید

گیشه‌سینما آتلانتیك برای رزرو بلیط آماده است

تماشای این فیلم برای اشخاص کمتراز ۱۸ سال ممنوع است

محاسبه‌ای ساده، روشن، واقعی

اگرروزی ۱۰ تومان یاماهی ۲۰۰ تومان در

«حساب سپرده بازنشستگی»

بانك ملّی ایران پس‌انداز کنید

... درایام بازنشستگی، مادام‌العُمر ماهی: ۲۲۷۰۰ ریال فقط ازبابت بهره پس‌انداز خود دریافت خواهید کرد.

بهرهٔ حساب سپرده بازنشستگی دردهٔ سال اوّل قرارداد ۶/۵، دردهٔ سال دوم ۷٪، ودردهٔ سال سوم ۷/۵ درصد میباشد.

«صندوق پس‌انداز بانك ملّی ایران»

سرمقاله

احتکار بهنگام صلح !

یک جامعه در حال توسعه ، مداوما کالا و خدمات بیشتری را طلب می کند . شاهد صادق بر این واقعیت خود ما و وضعی که اینک با آن مواجهیم ، می باشد. وقتی جزئیات برنامه عمرانی پنجم کشور اعلام شد ، رشد ناگهانی برنامه های سازندگی ، همه را به حیرت انداخت . پیش بینی اجرای صد ها طرح بزرگ راهسازی، خانه سازی ، شهر سازی و... در این برنامه، شمائی از رشد مصرف انواع مصالح ساختمانی را پیش روی ما گذاشت ولی پیش از اینکه اجرای حتی یکی از برنامه ها آغاز شود ، کمبود مصالح ساختمانی و مخصوصا سیمان و آجر فعالیت های جاری و عادی ساختمانی را در آغاز فصل ساختمان ، مختل کرد .

در یک جامعه در حال پیشرفت ، همچنین نیاز به کالای مصرفی بیشتر ، تعطیل ناپذیر است . توسعه اقتصادی ، درآمد سرانه را افزایش می دهد ، این افزایش نیز به بالا رفتن قدرت خرید مصرف کنندگان منجر می شود. وچنین مردمی به موازات کسب در آمد بیشتر غذای بهتر ، مسکن مطلوبتر و خدمات پیشرفته تری را طالب هستند .

ایران اینک چنین وضعی دارد . همه امکانات به کار افتاده تا آهنگ پیشرفت سریعتر شود و مردم از رفاه بیشتری بهره گیرند . در این اوضاع و احوال هر عامل باز دارنده ، هر نیروی کند کننده و هر پدیده ضد حرکت ، مردود و محکوم به زوال است ، وقتی عاملی با نام محتکر و پدیده مردودی بنام احتکار می کوشد با سوء استفاده از نیاز روز افزون جامعه به کالای مصرفی و خدمات ، بازار سیاه بوجود آورد ، قیمت ها را بالا ببرد و قدرت خرید عامه را کاهش دهد ، در حقیقت برای منافع نامشروع خود به ضدیت و دشمنی با همه برنامه های سازنده قیام کرده است ، که این قیام به هیچ وجه قابل توجیه نیست .

متاسفانه هستند در میان ما مردمی که مصالح جامعه را بهیچ می گیرند ، و بوقت نیاز عمومی سیمان و شکر را احتکار می کنند و سیاه بازار می سازند ، تا جریان پول را به سوی همیان های گشاد خویش سرازیر کنند . اینان هستند ، و ما هر روز شاهد نقشه چینی و برنامه ریزی ناصواب گروهی از ایشان هستیم ، اینان کار ضدیت با جامعه را از طریق احتکار در زمان صلح چنان پیاده می کنند ، که محتکران بیگانه دربازار های بین‌المللی بوقت جنگ ! و شگفتا که با آنکه دولت ومردم هر بار با تمام امکانات به مبارزه با ایشان قیام کرده‌اند ، درب انبار هایشان را گشوده و خودشان را به مجازات رسانده‌اند ، باز همکارانشان از میدان به در نرفته‌اند، و انگشت بر یک کالای دیگر گذاشته‌اند .

آخرین شیوه احتکار را ما طی همین روزهای اخیر تجربه کردیم ، عده‌ای حواله خرید کامیون های ساخت داخل را پیش خرید می کردند ، و بعد حواله ها را آنقدر نگه می داشتند تا طالبین کامیون به ستوه آیند و بایرداخت چهل پنجاه هزار تومان باج سبیل ، حواله را تصاحب‌کنند. اما دولت‌برای شکستن بازارایشان ، ورودکامیون‌را آزاد اعلام کردو دردکان سیاه بازی ایشان را تخته کرد .

تردید نباید داشت اینان ، ضد جامعه هستند ، و مبارزه با کسی که برخلاف مصالح عمومی گام بر می دارد ، از تائید همگان برخوردار است . و نیز هر چه مبارزه شدید تر باشد، تائید نیز گوینده تر خواهد بود . لذا دولت هر چه با محتکرین سخت تر عمل کند ، در حقیقت رضایت بیشتر مردم را جلب کرده است .

گزارشهای امروز از مسائل سیاسی جهان

از : اکونومیست

ترجمه : پرویز پرتو

اگنیو: نتایج یک اتهام

کسانی که در باره ماجرا های واترگیت و اسرار مربوط به آن کنگاش میکردندوازرسوائی های‌دولت امریکاپرده برداشتند باین نتیجه رسیده بودند که‌در پیوستن این ماجراها بهم‌حلقه‌ی گم شده است و از خود سئوال میکردند آیا کسی در این‌میان از مقامات دولتی جیبهای خودرا با استفاده از این هرج ومرج پر نکرده است ؟ از فوریه گذشته کشف شد که «اسپیرو اگنیو» معاون رئیس جمهوری‌در قسمتی از اعمال غیر قانونی شرکت داشته است و در دارم افتضاحات دولت نیکسون نقشی داشته است و هنگامیکه،یك هیات ژوری در بالتیمور تصمیم گرفت که در باره اتهامات رشوه‌خواری و اعمال غیرقانونی اسپیرو واگنیو تحقیقات آغاز کند او نیز عکس‌العملی چون نیکسون‌درمقابل‌حادثه‌واترگیت نشان داد.

او نیز مثل نیکسون بلافاصله کنفرانس مطبوعاتی و رادیو ـ تلویزیونی که بصورت زنده پخش میشد . تشکیل داد وبه سئوالات خبرنگاران در مورد اتهاماتی که باو واردآمده‌است جواب داد . او کلیه اتهامات وارده را تکذیب کرد و بطور خلاصه باصطلاح زبان عامیانه امریکائی گفت اینها همه «دروغهای لعنتی هستند ».

یك چنین بیانات مستقیم و صریح در رد اتهامات یادروغ است ویاصحیح‌است اگراگنیو بتواند ،دروغ بودن این اتهامات را ثابت کند به نفع او تمام‌می شود و از کسانی که باو این اتهامات را وارد آورده‌اند چند گامی جلوتر میافتد .

برای یك‌چنین اقدامی تنها تکذیب کردن اتهامات کافی نیست‌ونبایداو نسبت به‌اتهاماتی که باو وارد آمده‌است بی‌اعتنا بماند و برای رفع آنها تلاش جدی نکند .

اگنیو بعد از نیکسون‌تنها‌مقام دولتی و رسمی است که با آراء ملت امریکا به پست معاونت ریاست جمهوری انتخاب شده است .

اگر رئیس جمهوری از کار برکنار شود و یا مرگ او را برباید او بلافاصله طبق قانون اساسی امریکا جانشین رئیس جمهوری خواهد شد و باید اداره اموردولت را بعهده‌گیرد. تا هفته گذشته که اتهامات متعدد رشوه خواری به اگنیو وارد نیامده بوداویکی ازصالح‌ـ ترین سیاستمداران‌امریکابرای نامزدی ریاست جمهوری‌ازطرف حزب جمهوریخواه در انتخابات ۱۹۷۶ بنظر میرسید ولی اگر او بخواهد همچنان این موقعیت را حفظ کند باید ثابت نماید که اتهاماتی که به اووارد‌آمده است بی اساس و دروغ‌است .

نیکسون « اگنیو» را برای نامزدی معاونت ریاست‌جمهوری در سال ۱۹۶۸ انتخاب کرد و اگنیو اکثریت آراء را بدست آورد اگنیو در حوالی واشنگتن و بالتیمور با مقاطعه کاران جاده سازی و شرکتهای بزرك ساختمانی ، روابط صمیمانه‌ای دارد .

قبل از اینکه او به معاونت ریاست جمهوری انتخاب شود فرماندار ایالت مریلند بود و قبل از اینکه فرماندار ایالت مریلند شود یکی از کارمندان عالیرتبه‌ایالتی بود که‌دربالتیمور واطراف آن صاحب نفوذ زیادی بود و قبل از آن نیز یکی از اعضاء کمیسیون ایالت مریلند محسوب میشد .

یکی از معاونان سابق او که دادستان ایالت مریلند او را احضار کرده‌وسخت‌برای‌دانستن حقایق مربوط به گذشته‌اگنیو و اتهامات رشوه‌خواری او را تحت فشار قرار گرفته باو اتهاماتی در مورد شرکت در فساد و رشوه‌خواری واردآورده است .

مردم ایالت مریلند میدانند که بعضی از سیاستمداران این ایالت سوءاستفاده‌هائی میکرده و از مقاطعه‌کاران سازنده جاده‌ها و پلها و راهها رشوه‌هائی دریافت میکردند و بهمین علت نسبت به آگنیو که در این ایالت دارای پستهای مهمی بوده است و زمانی نیز فرمانداری آن ایالت را بعهده داشته است ، مظنون شده‌اند و معتقدند که او نیزممکن است‌چون دیگر ، سیاستمداران این ایالت رشوه‌هائی‌گرفته باشد و درساختن راهها ، پلها ساختمانها ازمقاطعه‌ـ کاران پولهائی اخذ کرده باشد.

اگنیو معاون رئیس جمهوری در پست فعلی خود نیاز شدیدی به رد کردن اتهامات دارد .

زمانی که رسوائیها و اسرار واترگیت فاش شد اگنیو که بظاهر از این ماجراهابدور بودمحبوبیتی کسب کرده بود و در صحنه سیاست داخلی چند گامی به‌جلو برداشته بود .

مشاورین رئیس جمهوری که‌تشنه قدرت بودند ، او را از خوددور داشته بودند و اجازه فعالیت چشمگیر و یا خودنمائی به او نمیدادند و در جلسات خصوصی و داخلی آنهااو را راهی نبود .

بنابراین وقتی ماجرای واترگیت فاش شد بنظر میرسید که او هیچگونه دخالتی در این حادثه نداشته است و بهمین دلیل محبوبیتی بیشتر از پیش یافت .

ولی اتهاماتی که درمورد رشوه‌خواری ، تقلب درپرداخت مالیات ، زدوبند با مقاطعه‌کاران به او وارد آمده ضرباتی هستند که اعتبار او را کاهش میدهند و این برای کسی که باحتمال ، نامزد آینده ریاست جمهوری است خوب و مناسب نیست اگر فکر کنیم نیکسون میتواندباگرفتاریهائی که خود با آنها روبرو است‌کمکی به اگنیو کند اشتباه کرده‌ایم .

شتاب سناتور مکگاورن نامزد ریاست جمهوری از طرف حزب دمکرات در انتخابات گذشته در برگزیدن سناتور«ایگلتون» به‌عنوان معاون خود به اعتبار شخص مکگاورن ضربه شدیدتری وارد آورد تا ایگلتون .

در واقع این اگنیو نبوده است که نیکسون را انتخاب کرده است بلکه برعکس این نیکسون بود که اگنیو را برای شرکت درانتخابات به عنوان معاون خود برگزید بنابراین اگر اتهامات اگنیو ثابت شود به اعتبار نیکسون نیزضربات شدیدی وارد می‌آید .

اتهاماتی که به اگنیو واردآمده است کار نیکسون را در تیرثه کردن خود از دخالت در حادثه واترگیت مشکلتر کرده است .

نیکسون باید بکوشد رسوائیهای حاصل ازبرملا شدن حادثه واترگیت را برطرف‌نماید واتهاماتی را که به او وارد آمده است رد کند و اعتبار دولت را افزایش‌دهد و برای دولت قدرت و اعتبار بیشتری بوجود آورد . مسئله مهم اینست .

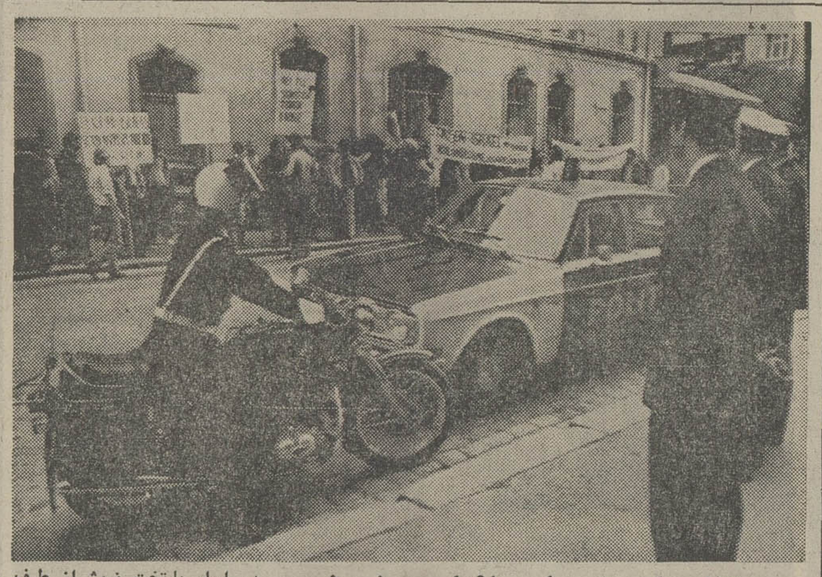

تظاهرات ضد اسرائیلی‌در نروژ

در اسلو پایتخت نروژ از طرف فلسطینی‌ها و هواداران‌آنها تظاهراتی در اطراف ساختمان سفارت اسرائیل روی داد .

تظاهرکنندگان که تعداد آنها به ۱۵۰ نفر میرسید به قتل «یوشیخی» یکی از مقامات «سپتامبر سیاه» توسط عوامل اسرائیلی اعتراض کردند . عکس یک صحنه از تظاهرات را در اطراف سفارت اسرائیل نشان میدهد .

عکس رادیوئی اطلاعات

مطبوعات دنیا در اطلاعات

Newsweek

نامه سیهانوك به سردبیر نیوزویك

شما در مجله خود (مورخ ٦ اوت ـ ستون اخبار مربوط به آسیا) ادعا کرده‌اید که درسال ۱۹٦۸ من با بمباران کشورم توسط شما موافقت ضمنی خود را ابراز داشته‌ام !

«من به این سخنان نادرست اعتراض میکنم ،بخاطر داشته باشید که‌درسال ۱۹٦۹ من‌یك کتاب‌سفید همراه‌با مدارك عکس‌دار منتشر کردم ودرآن حملات نیروی‌هوائی آمریکا به کامبوج راسر زنش و محکوم نمودم ، حملاتی که قربانیان آن تنها «خمر» ها بودند نه کمونیستهای ویتنامی ـ اگرمن واقعا طرفدار ایالات متحده آمریکابودم، پرزیدنت نیکسون هرگز لون‌نول رابعنوان رئیس دولت کامبوج در ماه مارس سال ۱۹۷۰جانشین من نمیکرد. فی‌الواقع بمبارانهائی که در سال ۱۹٦۹ بفرمان پرزیدنت نیکسون آغاز شدو تا هنگام هجوم به کامبوج در ماه‌مه سال ۱۹۷۰ ادامه داشت قسمتی از برنامه‌ای بود که‌دولت شما آنرا ساخته و پرداخته بود تا اعتبار و حیثیت مرا در چشم ملتم از بین ببرد و آنگاه مرا از مقام‌خود معزول سازد .

هدف دولت شما تبدیل کشور مستقل وبیطرف کامبوج به یك شبه مستعمره آمریکا بود .

FRANCE SOIR

نتایج کنفرانس کامنولث

انگلیس ها سخت به جامعه کامنولث بی علاقه شده‌اند . در اوایل ماه جاری لرد «الپورت» در مجلس اعیان انگلیس به شوخی گفت : بهتراست نخست وزیر کنفرانس بی‌ثمرنخست وزیران کامنولث را رها کندزیرا او برای ربودن « کاپ‌آدمیرال» در مسابقات کشتی‌رانی شانس زیادی دارد .

لااقل باین ترتیب ثابت میشود که اگر انگلیس‌همه چیز خودرا از دست داده هنوز هم بردریاها حکومت‌میکند.

کنفرانس کامنولث حتی نتوانست آزمایشهای اتمی فرانسه را محکوم کند.

THE TIMES

محاکمه یك تبعه ترکیه در اسرائیل

کماندوهای اسرائیلی درحمله خود به لبنان‌درفوریه گذشته یك ترك‌را دستگیر کردند ، اسرائیلی ها مدعی بودند که این ترك به‌یك سازمان غیرقانونی و پشتیبانی تروریستی تعلق داشته و میخواسته است‌که با طرفداران خود به نیروهای اسرائیل حمله کند .

ولی هنوز هیچگونه مدارکی بدست نیامده که‌بتوان ثابت‌کرد این مرد ترك چنین تصمیمی داشته است .

تازه اگر هم او تصمیم به‌چنین اقدامی داشت‌کماندو های اسرائیل حق نداشتند او را بربایند و در اسرائیل به محاکمه بکشند .

کماندوهای اسرائیلی به‌چه مجوزی مردی ازکشور دیگر ، باملیت دیگر را دستگیر کرده وباخود به‌اسرائیل آورده و او را محاکمه می‌کنند .؟

این اقدام بهیچوجه قابل توجیه نیست و قوانین اسرائیل هرچه در این مورد بگویند هیچ اهمیت ندارد.

اقدام اسرائیل سابقه‌ای بوجود می‌آوردکه بنفع یهودیان نیست .

بررسی مسائل امروز ایران

نوشته : دکتر محمود شفیعی

زبان پرازتملق اداری

دکتر محمود سفیعی

غالب‌نوشته های اداری بصورتی است که از لحاظ ادبی مفهوم درستی ندارد .این نوشته ها عموما برای لوث کردن مسئولیت است‌اما اهل اداره با قرائنی که دارند مطالبی‌از آنها درك‌می کنند.

نمونه‌یی چند از این‌گونه عبارات را در اینجانقل‌و بحث می‌کنیم :

۱ ـ اقدام مقتضی معمول دارید

این عبارتی است که معمولا رئیس بمرئوس می‌نویسد ولی از حیث معنی: «اقدام مقتضی » چه مفهومی دارد ؟ می خواهندچیزی بنویسند ضمنا مسئولیتی هم نداشته باشند. معنی عبارت این است : من که رئیس هستم نمیدانم‌چه بایدکرد ، توکه مرئوس هستی‌هرطور مقتضی است‌اقدام کن . مرئوس‌بیچاره چه‌کند ؟چطور مقتضی را تشخیص دهد؟ این اقتضا بسته باوضاع‌واحوال است ، بسته‌باین است که نامه از کجا آمده باشدوقدرت ونفوذنویسنده آن چه‌اندازه باشد . بستگی برابطهٔ رئیس‌و صاحب نامه دارد . بسته به شخصیت معنوی‌و اراده رئیس در برابر خواسته های بحق یاناحق است . مربوط است به علاقه رئیس بحفظ میزومقام . وابسته بچیز های دیگری است از همین قبیل .

حال مرئوس بینوا بمیزان اطلاعی که‌ازوضع و چگونگی « مقتضی » دارد اقدام می کند اگراین‌اقدام مطابق با مصلحت‌رئیس (نه صلاح اداره)ازآب درآمد که هیچ . شخصی وظیفه‌اداری را انجام داده‌است . اگرحیاناً اقدام مقتضی » بامصلحت رئیس (و گاهی مصلحت‌اداره) هم آهنگ نبود ، مسئول مرئوس است‌وباید تنبیه شود . تنبیه یا اداری‌است (از حد توبیخ ، از دست دادن مقام ، انتظار خدمت ، بازنشستگی تاحد انفصال) یاتنبیه کیفری است (تا آنجا که «اقدام مقتضی » اقتضا کند.) . لیکن در همه‌این‌احوال ،شخص رئیس مسئولیتی ندارد . او از اول با نوشتن «اقدام مقتضی » موضوع رالوث کرده‌و بخیال خودش از اوسلب‌مسئولیت شده‌است.

میزومقام از آن‌اوست و مسئولیت‌برای دیگران. این طرز کار از شرایط و لوازم ریاست است هزار نکته‌باریکتر زموباینجاست !

از «اقدام مقتضی » بگذریم ، «معمول دارید » یعنی چه ؟ عبارتی است دهن پرکن و تو خالی ! بجای بکنید . اما طریقهٔ درست‌وسالم در این مورد از چندصورت بیش‌نیست

اگر با مفاد نامه موافقت باید بنویسید اقدام شود چنانچه آنرانمی‌پذیرد وجرات اظهار نظر هم دارید باید بنویسید : فلانطور اقدام کنید یافلان‌طور جواب بدهید. هرگاه خدای ناکرده (اما «طبق معمول ») خوب و بدکار را تشخیص‌نمی دهید و از بیم آینده هم نمی خواهید نظری ابراز دارید ، باید فقط ارجاع کنید یعنی اسم متصدی را روی نامه بنویسید تا اوخود «اقدام مقتضی معمول دارد»وشما هم گرفتار نباشید.

اماظاهرا تنهانوشتن اسم در شان ریاست‌نیست. باید دستوری « صادر فرمایدوبهترین دستور که نه معنی و مفهوم داشته و نه مسئولیت (البته شاید خیر ومصلحت رئیس هم درهمین عطف توجه به آن کارباشد: شاید که چوواپینی‌خیر تو در آن‌باشد)

ولی این‌اقدام مرئوس مفهوم‌دیگری هم دارد : یعنی‌توکه رئیس هستی درك نمی‌کنی ، من که مرئوس هستم به تویادآور می شوم که این موضوع‌فوری استو از جایی‌آب میخورد ، آن را سرسری مدان:

این دم شیر است بیازی مگیر !

اما مطلب اساسی در این بحث‌اینست که‌اگرکار منظم باشدورئیس‌و مرئوس را در سرسوداهای دیگر و دردل نقش های خاص نباشد همه چیز فوری است.. باید هر کار را در اسرع‌وقت انجام شود همین مسئله که بعضی چیز ها را فوری وبقیه‌را غیرفوری تلقی میکنیم نشانی‌از ضعف‌اداری‌است . بخصوص اینکه تا مشخص که‌باشد وغرض او از فوری‌و غیرفوری چه ؟

۲ ـ مراتب بعرض برسد

ـاین شیرین کاری ها بیشتر مربوط به‌رئیس بود لیکن مرئوس هم در حد خودشیرین کاری دارد . از جمله : گزارشی تهیه می کندودر آخر آن می نویسد : « مراتب‌بعرض میرسد تا هر طوردستور فرمائید اقدام شود » . یادر حاشیهٔ نامه‌ای (وارده!)می نویسد :«عینا باستحضار عالی‌میرسد تا هر طور امر فرمائید اقدام شود . »

اولا من با این «بضاعت مزجات»ادبی معنی «مراتب»را در اینگونه استعمالات نفهمیده‌ام و علت به کار بردن آن را ندانسته‌ام . ثانیااین‌عبارت تملق‌آمیز» هر طور دستور فرمایند.. » بچه منظور است . آیاواقعا هر چه نوشت چشم بسته‌عمل می‌کنید ؟ . ثالثا چرابرای او (رئیس)تکلیف معین می کنید‌مگر خودش نمی‌داند که هرچه خواست بنویسد ؟

امانکته اساسی در این بحث این است‌که :اگرواقعا هر چه‌نوشت بنده‌وار به‌آن عمل می‌کنید معنی آن‌بی اعتنایی به مقررات اداری حتی‌قوانین مملکتی است . یعنی بدستور او همه اصول‌رازیر پامی گذارید . اگرچنین است شماعضو ضعیف و بیچاره‌ای هستید . وجودشما درداره هم برای خودتان‌و هم برای‌اداره و اجتماع مضر است . لیکن اگر تعارف می‌کنید (مامردم به‌تعارف کردن در همه چیز عادت داریم که آن هم بحث شیرینی است جداگانه)، دروغ می ـ گوئیدو چاپلوسی‌می‌کنیدیعنی‌اگر آنچه نوشت صحیح نبود به آن عمل‌نخواهید کرد ، در این صورت همین تعارف و تملق هم خطرنا ك‌است . شماوامثال‌شما با همین عبارات‌بی معنی‌اورا مغرور می کنید تا آنجا که اولااز هرکس‌همین انتظار را خواهد داشت و اگر توقع او انجام نشد:

توخود حدیث مفصل بخوان ازاین مجمل !

ثانیا امر بخودش هم مشتبه میشود وروزی بخود شما دستور خلافی می‌دهد واجرای آن را میخواهداگر نکردید : «بتوآن رسد که به آن طوطی‌رسید.»

راجع به « مقتضیات اداری » ، کمیسیون بازی‌وبعض مطالب دیگر باز هم گفتگو خواهم داشت.

شوروی میکوشد چین را منزوی کند

از : دیلی استار

چاپ بیروت

درحالیکه پیوند های اقتصادی شوروی باایالات متحده ،کشورهای اروپای غربی و ژاپن توسعه می‌یابد، مفسران روسی نسبت به انزوای نسبی چین، ابراز خوشوقتی میکنند. دیپلماسی شوروی بویژه دیپلماسی‌اقتصادی آنکشور یك پیروزی واقعی کسب کرده‌است زیرا گفتگو راجع به آینده درخشان گشایش بازارچین ، درمحافل مالی بین‌المللی رونق خودرا از دست داده‌است .

کشورهای عمده سرمایه‌دار به منظورسرمایه‌ـ گذاری، تهیه مواد خام صنعتی و فروش ماشین‌آلات خود به تعداد بسیار زیاد، بسوی اتحاد شوروی ، روی آورده‌اند.

چه رخ‌داده‌است ؟بنابر گفته مفسران‌شوروی پاسخ‌به‌این سئوال آسان است. بازارچین که‌به‌آن چشم امید دوخته شده بود هرگز وجود خارجی نداشته‌است، البته‌آنها میگویندکه درارزیابیهای مربوط به‌آن بیش‌ازحد غلو شده است .بدینسان، مطبوعات ژاپن ، بپراز تحکیم روابط دیپلماتیك ژاپن باچین، استدلال کردندکه چین بازاری آنچنان بزرك بروی ژاپن خواهد گشودکه تمامی کشور ناگزیر وقت‌خودرا بیش‌ازحد، صرف آن خواهد کرد.حتی وزیر خارجه فرانسه «موریس شومان» نیز اظهار داشته‌بودکه در آینده نزدیك ، امید های متعددی در مورد سفارشهای جالب توجه برای این بازار وجود دارد. اما هیچیك ازاین امید ها جامه عمل نپوشیده است.

یك مفسر شوروی اخیرا در صفحات نشریه «نیوتایمز» استدلال کردکه علت این امر آنست که رشد، وارداتی چین بسبب‌بنیان محدودصادراتش مستقیما دچار رکود شده است. چین از طریق صادرات خود میتواند بهای وارداتش را بپردازد. وی ابراز عقیده کرد که تقریبا ۷۰درصد این صادرات راتولیدات‌کشاورزی تشکیل میدهد.ازآنجا که چین سرگرم سرمایه‌گذاری های بزرك در کشاورزی نیست‌وقصد آنرا هم ندارد، از اینرو هرگز این احتمال وجودندارد‌که درآینده نزدیك رشد چشمگیری درامور صادرات آنکشور پدیدآید واین امر ثابت می کندکه چین تنها به اندازه محدودی واردات خواهد داشت.

بگفته مفسران روسی، بهمانگونه احتمال افزایش صادرات صنعتی چین نیز محدود است. با وجود آنکه مقامات چین برنامه قاطعی را برای افزایش بازده مواد معدنی خودآغاز کرده‌اند ونیز میکوشند که صنایع دستی‌کشور را احیاء کنند ولی کمبود شدیدی در مواد انرژی‌زا بچشم می خوردکه سدراه این رشد شده‌است. چینی هاموفق نشده‌اندکه هیچگونه سرمایه‌گذاری ضروری و اساسی را در تولیدات مواد انرژی‌زا ، به خودجلب نمایند. در مورد صنایع دستی، این صنایع نمی‌ـ تواند بسیار سریع توسعه پیدا کندو اهمیت اقتصادی آنها در هر صورت محدود است.

استدلالهای مزبور از طرف مفسران شوروی ظاهرا بطور غیر مستقیم سیاست های اقتصادی اخیری را که مسکو در پیش گرفته‌است موجه جلوه میدهد. اتحادشوروی در جذب سرمایه‌گذاری های وسیع برای بهره برداری از منابع طبیعی و معدنی خود موفق‌شده است سرمایه گذاریهای ضروری در کشاورزی نتایجی ببار آورده است، گرچه حتی موفقیت دراین زمینه همانطور که شکست محصولات‌کشاورزی سال گذشته نشان‌داد، مسلم نیست. ازاینرو مفسران مزبور نه تنها چین را محکوم کرده‌اند بلکه ازسیاست های شوروی که چینیها آنها را تماما مورد انتقاد قرار میدهند، دفاع کرده‌اند.

دوستان سرمایه دار

مفسران شوروی در عین‌حال ازکشور های غرب نیز بسبب روش‌خود در قبال‌چین انتقاد می کنند. مفسران مزبور در حالیکه کشور های غرب راه دوستان سرمایه‌دار» تازه‌مائوتسه‌تونك‌نامیده‌اند، اظهار میدارندکه دارو دسته مائو «دوستان» آنها بین خودرابطه سیاسی اقتصادی غریبی برقرار کرده‌اند.

«الف .پامور » در « نیوتایمز» استدلال میکند که اندیشه اصلی کشور های سرمایه‌دار سود نیست بلکه تمایل آنها به‌اینست‌که چین رابه‌یوغ سیستم امپریالیستی بکشانند و دشمنی پکن را نسبت به اتحادشوروی تشدید نمایند.

یك چنین مفسرانی ظاهرا غافلند از این که چینی ها نیز میتوانند نظیر همین استدلال ها را دقیقا علیه شوروی بخاطر قرارداد های‌فروش نفت وگاز به‌آمریکا درازای سرمایه گذاریهای عمده ، بکار گیرند.

اصل مطلب آنست که مسکو بیم آن دارد که یك‌چنین قرارداد های‌اقتصادی میان پکن‌و کشور های سرمایه‌داری به تقویت ارتش چین کمك کند، ارتشی که خطرآن در حال حاضر منحصرا متوجه اتحاد شوروی‌است.

فی‌المثل «پامور» اذعامی کندکه بین سال های ۱۹٦٦ و ۱۹۷۰کشور های سرمایه‌داری به چین ۸٫٤۵۰ میلیون دلارکالا فروخته‌اند. ازاین مقدار ۵۰۰۰ میلیون دلاریاتقریبا ٦۰درصد آن بهای‌کالا هائی است‌که برای مصارف ارتش درنظر گرفته شده بود. وی‌مدعی است‌که علاوه براین ،چین‌حتی در دهه ۱۹٦۰ توانست کارخانه نیرومندی نظیر دومین کارخانه بمب هیدروژنی در«پاتوتو » برای ماشین جنگی خوداز‌کشور های غربی ،از طریق تاسیس شرکت های واسطه ، خریداری کند. مفسران شوروی تاکید دارندکه این اقدام بااطلاع ورضایت دول غرب انجام‌یافته‌است ،حال آنکه دول غرب وانمود میکردندکه بازرگانی‌باچین راکماکان تحریم کرده‌اند.

معذلك مسکو معتقد است‌که پیوند های‌شوروی باغرب‌تنها تا اندازه محدودی به چین کمك‌خواهد کرد مگرآنکه سیاست مائو اساسا تغییر نماید.

بنا بگفته روسها، اگر این تحول بوجودنیاید، چین‌برای مدتی دراز بصورت‌یك کشور متکی به امور ارضی و کشاورزی باقی خواهد ماند، درحالی که استعداد تجارت خارجی آن محدود خواهد بود.

قبرس :

از : عبدالله قراگزلو نماینده : اطلاعات در سوئیس

تلاش های بی حاصل ژنرال گریواس

گرچه ربوده شدن «کریستوس واکیس» وزیر دادگستری دولت ماکاریوس توسط کماندو های تحت‌فرماندهی ژنرال گریواس‌ـ ضربه سختی به پرستیژ و حیثیت دولت ماکاریوس وارد آورد و احتمال آن میرفت تا بدینوسیله ژنرال گریواس بتواند تمام نظریات و خواسته های خود را به اسقف ماکاریوس بقبولاندولی مقاومت شدید و برخلاف انتظار رئیس جمهور قبرس در مقابل گریواس و رد تمام پیشنهادات وی و اعلام اینکه او بهیچوجه با آدم دزدان و خرابکاران وارد مذاکره نخواهد شد ـ نشان داد که اسقف مبارز و مقاوم قبرس، کسی نیست تا به آسانی تسلیم شود و دست از عقاید و نظریات ناسیونالیستی و وطن پرستانه و استقلال طلبانه خودبردارد بدون شك قبول خواسته ها و پیشنهادات گریواس از طرف ماکاریوس، شکستی‌بزرگ برای دولت‌وی‌بحساب می‌آمد واونمیتوانست چون گذشته از استقلال و تمامیت ارضی کشورش دفاع‌کند ژنرال گریواس‌که‌طرفدار پیوستن بدون قید و شرط قبرس بیونان است ، میکوشد تا با ایجاد وحشت‌وآشوب و ترور و آدمکشی ، موجباب سقوط رژیم ماکاریوس را فراهم ساخته و قبرس را ضمیمه یونان سازد ، در حالیکه‌ماکاریوس بشدت با این نظریه مخالف است وخواهان استقلال این جزیره است، بعقیده‌ماکاریوس پیوستن قبرس به یونان موجبات دشمنی‌اقلیت ترك ساکن جزیره ودولت ترکیه را که حمایت و پشتیبانی ازاین اقلیت را بعهده دارد فراهم خواهد ساخت واین امر آرامش این منطقه را بخطر خواهد انداخت ، دولت ترکیه بکرات و باصراحت اعلام‌داشته است که برای حفظ حقوق حقه ترکان‌ساکن قبرس اگر ضرورت ایجاب نماید از نیروی نظامی استفاده خواهد کرد ، از آن‌گذشته ماکاریوس بخوبی واقف است که رهبران یونان بخاطر گرفتاری هائیکه‌در امورداخلی کشور خود دارند و بخاطر ترس از بهم خوردن آرامش منطقه‌ای نمیتوانند بطور جدی ژنرال گریواس را مورد حمایت قرار دادودو اورا در نیل به‌هدف هایش کمك و یاری کنند بخصوص که احتمال درگیری نظامی باترکیه نیز آنان را تهدید کرده و نارضائیهائی در پیمان ناتو بوجود خواهد آورد که همین‌عوامل موجبات رنجش ایالات متحده رااز رژیم سرهنگ هادر یونان‌فراهم خواهدساخت که‌درشرایط فعلی این‌رنجش ونارضائی بصلاح آنان نیست .

این مسائل و تضمین دولت های انگلیس‌ـ

بقیه در صفحه ۱۲

تلاش روزنامه اطلاعات و شهرداری بجائی نرسید:

خانه تاریخی مختارالسلطنه تاراج شد!

عکس روز پنجشنبه

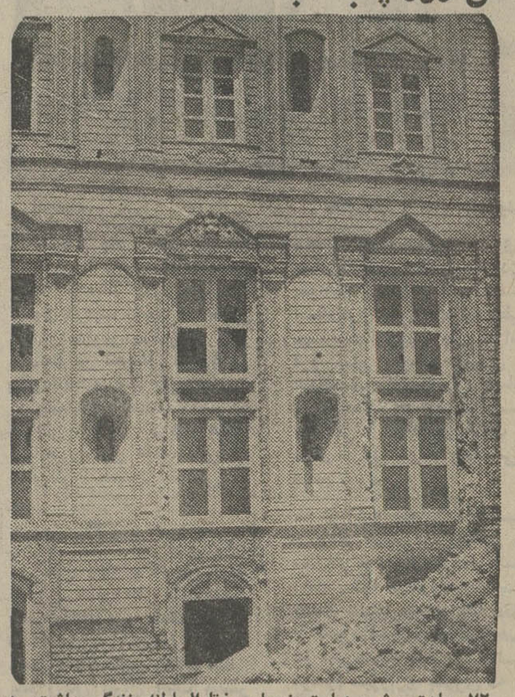

عکس دیروز

۷۲ ساعت پیش، عمارت زیبای مختارالسلطنه زندگی داشت، در و پنجره و کاشی و مجسمه در آن‌بود همه‌چیز یکباره نابود شد، در این میانه تقصیر با کیست ؟

بدنبال مقالاتی که برای جلوگیری از انهدام منزل قدیمی مختار ـ السلطنه در روزنامه اطلاعات به چاپ رسید ، این ساختمان زیبا که نمونه جالبی از معماری دوران قاجار است از خطر تخریب در امان ماند . این عمارت درخیابان امیریه ، سریل امیربهادر واقع است و مدتها در اجاره موزه مردم‌شناسی بوده است .

این اواخر بعلت متروک ماندن و هزینه‌هائی که برای تعمیر و نگاهداری آن لازم بود ، صاحبان آن به فروش عمارت راضی شدند و بخشی از اشیاء آن به فروش رفت .

بعلت چاپ مقالاتی در روزنامه اطلاعات دایر به حفظ این بنا که آخرین آن پنجشنبه شب چاپ شد شنبده شد که به صاحبان عمارت اخطار شده است

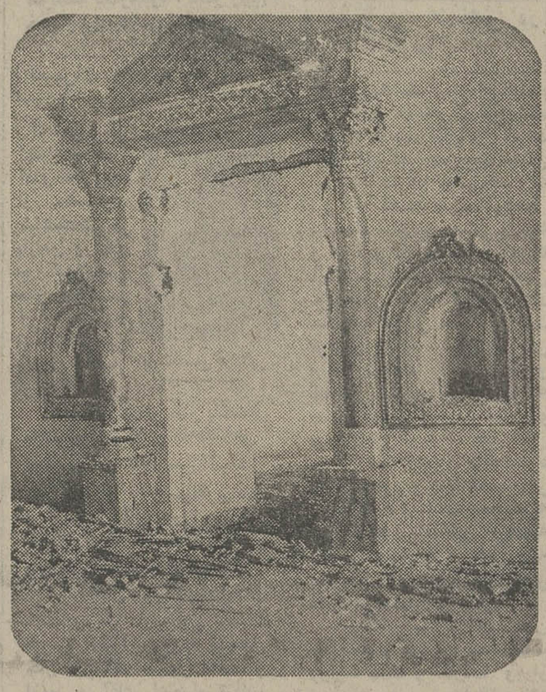

ما بارگه دادیم ..!

جای کاشیها و مجسمه‌ها بردیوارها خالیست شاید روزی آنها را درخانه نودولتی ببینید ، این چه رسمی است که ابنیه را ویران می‌کنیم تا خانه خویش‌را آرایش دهیم ارسیهای قزوین ، گچبریهای شیراز ، کاشیهای اصفهان ، زینت «بار»های خاص و عام شده‌اند .

از فروش و تخریب بنا خودداری کنند ، زیرا هیئتی درکار مطالعه درباره این‌ساختمان قدیمی‌هستند. البته پیش از رسیدن این‌اخطار بعضی از ستون‌هابرکنده ومقداری از کاشیها و گچبریها فروخته‌شده است .

آخرین بازدید

خبرنگار اطلاعات که قبلاازخانه مختارالسلطنه دیدن کرده بود روز گذشته نیز از آن دیدن کرد وی میگوید : مالک جدید به‌اتکاء

بقیه درصفحه ۸

همه چیز به تاراج رفت

همه‌چیز به‌تاراج رفته‌است ستونها درهم شکسته، سقف فروریخته است. آیا خانه‌های دیگری هم در تهران و سایر شهرستانها بهمین حال وروز دچار خواهند شد؟ خدا کند که لااقل مردم دلشان بحال خودشان بسوزد .

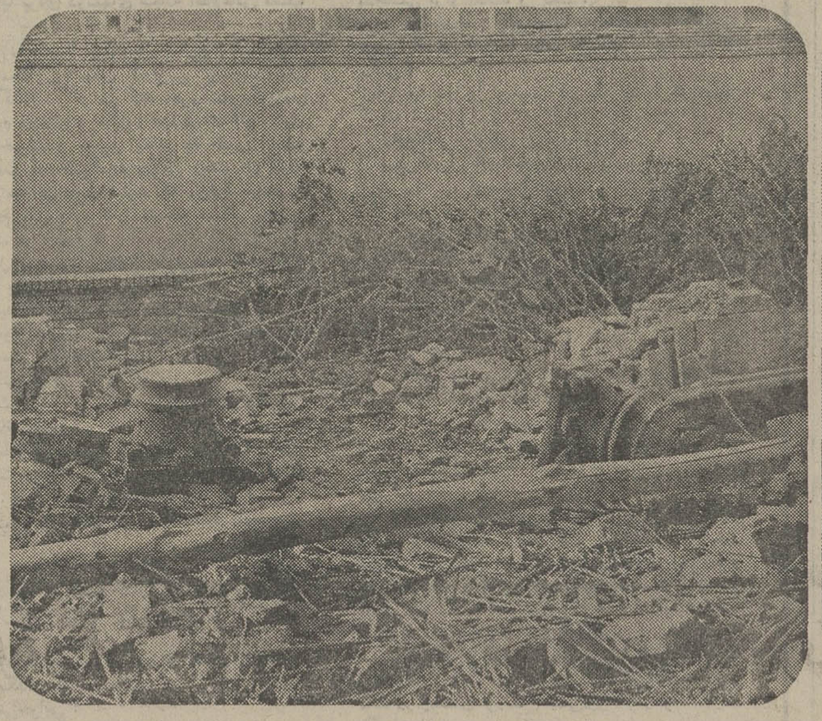

آیا ما دشمن تاریخ خویشیم

دراین منزل‌مجلل، مظفرالدینشاه لختی آسوده وستارخان سردار ملی چهل‌روز اقامت کرده‌است، اکنون ویرانه‌های این قصر بیشروی ماست این ظلمی بود که بر تمام ابنیه قاجاری و پیش از آن رفته است ، انگار ما دشمن تاریخ خویشیم .

مامور وقتی رسید که دیگر چیزی نبود !

مامور شهرداری وقتی رسید که دیگر نه حکمش روا بود و نه چیزی باقی مانده بود تا «از تخریب» آن جلوگیری‌بعمل آید .

تلویزیون

برنامه اول

دوشنبه
۱۸ـ۰۰ اخبار
۱۸ـ۰۵ برنامه روستائیان
۱۸ـ۳۲ نائی و پروفسور
۱۹ـ۰۰ اخبار شهرستانها‌وشبکه
۱۹ـ۱۵ موسیقی ایرانی
۱۹ـ۴۵ اخبار ورزشی
۲۰ـ۰۰ مینیاتورهای آسیائی
۲۰ـ۳۰ مشروح اخبار
۲۱ـ۰۰ خانه‌بدوش
۲۱ـ۵۰ ایران‌زمین
۲۲ـ۱۵ سیرکبازان
۲۳ـ۰۵ بیست‌وچهارساعت

نیمروز سه‌شنبه
۱۳ـ۰۰ اخبار
۱۳ـ۰۵ کانون خانواده
۱۳ـ۳۰ آقای دکتر
۱۴ـ۰۰ قرن بیست‌ویکم
۱۴ـ۳۰ اخبار

برنامه دوم

دوشنبه
۱۸ـ۳۰ اسلاید و موسیقی روز
۱۹ـ۰۰ اخبار کوتاه
۱۹ـ۰۵ تمبل‌هستون
۱۹ـ۴۵ موسیقی اصیل ایرانی
۲۰ـ۳۵ روزنه
۲۱ـ۰۰ کلوشمرل (قسمت پنجم)
کیفر دردناک نیکلاس
خادم کلیسا
۲۱ـ۳۰ اخبار از برنامه دوم
۲۲ـ۰۰ جهان تئاتر

آموزشی

برنامه صبح سه‌شنبه
۸ـ۰۰ ترانه‌ها و چشم‌اندازها
۸ـ۳۰ سلام شاهنشاهی
۸ـ۴۰ نیایش
۸ـ۵۰ برنامه کودکان
۹ـ۰۵ مکالمه انگلیسی
۹ـ۲۰ برنامه‌هنری
۹ـ۳۰ ریاضی راهنمائی دوم
۹ـ۴۵ فیلم آموزشی
۱۰ـ۰۵ رسم فنی
۱۰ـ۲۵ مکالمه آلمانی
۱۰ـ۴۰ مکانیکی برای همه
۱۱ـ۰۰ فیلم آموزشی
۱۱ـ۲۰ برنامه‌هنری
۱۱ـ۳۰ شناخت حرفه و فن
۱۱ـ۵۰ ترسیمی و رقومی
۱۲ـ۰۵ فیلم داستانی

شبها

استیومایك
خواننده نسل جوان در
رستوران
پاستیس
تلفن‌رزرو۶۸۳۷۵۹ باغذاهای
فرنگی و آبگوشت لذیذ ایرانی
آ ـ ۳۵۳۶۶

گل گشتی در دامان سبز و خرم الوند
شش روز با ۳۴۵ تومان

دیدار از شهر های قزوین ،
همدان ، سنگ نبشته گنج‌نامه، آرامگاه بوعلی سینا،
گنبد علویان ،مقبره استرو مردخای، مقبره باباطاهر،
اسدآباد ،کنگاور منبد آناهیتا ،نبشته‌های‌دوره هخامنشی
در بیستون،
کرمانشاه حجاریهای طاق بستان، کارخانجات بافندگی
کشمیر، گردشگاه خضر زنده
قصر شیرین وبازدید از بازار قصر شرین .
وقت آزاد درخسروی بازدید از شهر سنندج

حرکت هرهفته روزهای یکشنبه.
قیمت شامل : اتوبوس ـ راهنما ـ ورودیه ـ اقامت ـ غذا
محل‌ذخیره بلیط اطلاع‌درباره .سایرگشت‌های‌تابستانی
سازمان جلب سیاحان بلوارالیزابت، تلفن۶۲۱۲۹۰ و یا شعب سازمان در
مراکز استانها .

درا گ استور فردوسی
خیابان آریامهر، میدان ایران نوین ،تلفن ۶۶۹ ۶۲۸

تابحال همه ماجراهائی که از عروس ، مادر شوهر ، داماد،مادر زن،خواهر شوهر و پدر شوهر شنیده یادیده‌اید یا برای خودتان اتفاق افتاده یکطرف و ماجراهای فیلم‌عروس‌ومادرشوهر یك طرف !! شما بعدازدیدن این فیلم‌تصدیق خواهیدکرد که خودتان قهرمان ماجراهای فیلم هستید ...

ازفرداصبح‌درگروه‌ممتازسینمائی‌پایتخت
آسیا ـ رکس ـ شهوند ـ لیدو ـ نپتون
ژاله ـ توسکا ـ پاسارگاد ـ المپیا ـ شرق ـ فیروزه و... درایوین سینماونک

همزمان با تهران در ★ تبریز (سینما های دریای‌نور ـ سعدی) ★ آبادان (سهیلا ـ کیهان) ★ اهواز (آپادانا) ★ مشهد (آسیا ـ سانترال) ★ کرمانشاه (مهتاب) *همدان (الوند) ★ کرمان (پارامونت ـ شهداد) ★ قم (دروازه‌طلائی) ★ قزوین (خیام)

از دیروز تا امروز

انتقاد

آقای وزیر، عنایت فرمائید!

محمدعلی سفری

اخیرا دادگستری در حالت یک «خیز» برای تحرک است چون‌در سالهای اخیر گفتند و نوشتند که عدلیه هم‌آهنگ با دیگر مظاهرعصر حاضر نیست و عقب‌ماندگی آشکار دارد خوشبختانه این «داغ» با مقدماتی که شروع شده از پیشانی دادگستری زدوده میشود منتهی چه خوب است که این اقدامات همه‌جانبه باشد.

یکی از مشکلات دادگستری که وزیر فعلی و وزرای قبلی همواره درگیر با آن بودند کمبود قاضی است.

البته اگر روزی برسد که ما در شرایط «مدینه‌فاضله» قرار گیریم این تعداد قاضی که سهل است یک دهم آنهم زیاد است اما بر حال حاضر که متاسفانه اخلاقیات به آن حد نرسیده که دادگستری روزی دهها مشتری تازه وارد نداشته باشد بناچار باید از نظر عرضه و تقاضا تعداد قضات باید تناسب با حجم پرونده‌ای حوادثی و حقوقی داشته باشد در چنین شرایطی از همین تعداد معدود قاضی‌نیزباصطلاح معروف«ناخنک» برای کارهای غیر قضائی میزنند.

یادم هست چند سال پیش برای یک وزارتخانه جدیدالتاسیس‌مدیر کل حقوقی میخواستند و دست وزیر تازه هم بسوی یکی ازقضات پرکار و خوشنام عدلیه دراز شده بود کشمکش بین وزیر وقت و دادگستری وآن‌وزیر جدیددرگرفت و سرانجام وزیر جدید پیروز شد و آن قاضی را به وزارتخانه خودش برد و پیکره‌ای‌از کارهای قضائی در دادگستری معوق ماند.

این رویه هم‌اکنون هم معمول است و قضات فراوانی در دستگاه های دیگر دولتی مامور هستند که البته این امر هم بی‌دلیل نیست متاسفانه حقوق‌قضات مابه‌آن‌میزان نیست‌که‌آنها رادرپست‌قضائی‌راضی نگهدارد و دست‌وپا میکنند تا به جاهای دیگر بروند که حقوق و مزایای بیشتری دارد ماهانه هم مزایای دیگری که مدیر کل دارد.

اما سوای این مسئله در خود عدلیه هم باز از وجود قضات در پستهای اداری استفاده میشود و شان نزول طرح این مطلب‌گلایه‌ای بود از سوی کارکنان اداری دادگستری.

این جماعت به استناد هشت‌عامل مدیریت که برای ارزشیابی‌مشاغل مدیران ذکر شده و جزء مطالب چند روزپیش‌روزنامه‌ها بودمیگویند که این عوامل‌در دادگستری‌رعایت نمیشود بدلیل اینکه غالب‌پست‌های اداری در اشغال قضات محترمی است که حقا باید در مسند قضا به‌حل‌وفصل دعاوی خلق خدا بپردازند.

این جماعت مدعی هستند که وجود قضات در پست‌های اداری نه‌تنها ظلم به مردم‌است بلکه‌حقوق ما را هم تضییع میکند.

گلایه این جماعت مسائل دیگری را هم دربردارد که بهرصورت به فرض که در تشریح ان غلوکنند اما انچه واقعیت دارد این است که ما کمبود قاضی داریم و قلت حقوق همانگونه که به کرات هم اعلام شده جوانان فارغ‌التحصیل دانشکده حقوق را مشتاق قبول کار قضاوت نمیکند چون درجاهای دیگر حقوق و مزایائی به مراتب بیشتر میگیرند.

بنابراین جناب وزیر ناگزیر باید با این تعداد قاضی درمقابل‌کوهی از پرونده‌های موجود ودائم‌التزاید بسازد.

این اوضاع و احوال‌دیگر امکان نمیدهدکه لااقل‌در داخل‌دادگستری قاضی کاری بکند که یک عضو اداری هم قادربه‌انجام آن است و اگر جناب وزیر دستور یک بررسی عمیق در این مورد صادر فرمایند چه‌بسا بازده کار چه در کادر قضائی و چه در کادر اداری بالا برود.

در کادر قضائی بدلیل افزایش قاضی سودی عاید میشود و در کادر اداری دیگر ناراحتی از وجود قاضی در یک شغل اداری وجود نخواهد داشت.

این بررسی یک حسن دیگر هم دارد و آن اینکه نشان خواهدداد پیشرفت کار در پستهای اداری‌اگر بدست کارمندان اداری سپرده شود چه‌میزان استو از این‌جهت هم ضابطه‌ایست برای آیندگان که کار را به کاردان سپرند.

تا تصمیم جناب وزیر دراین‌باره چه باشد؟

صدراعظم کتابخوان

درسال ۱۳۰۸ کتابی‌بنام‌آثار شیعه در شرح حال وزیران شیعه از عربی بفارسی ترجمه کردم، وزارت فرهنگ (آموزش و پرورش) آن کتاب رادرمطبعه مجلس چاپ کرد، چند جلدی هم بمن داد من یک نسخه از آن کتاب‌رابمرحوم مخبرالسلطنه رئیس الوزرای آنروز اهداء کردم، پس ازیکی دوماه نامه‌ای ازایشان رسیدکه طی‌نامه از من قدردانی شده بود. اما نکته مهم اینکه‌درچندمورد اشتباهات ترجمه مرا تذکر داده بودند که باعث شرمندگی و سپاسگزاری من بود. در ضمن دانستم که صدراعظم دانشمند ایران کتاب خوان و کتاب شناس و کتاب نویس است، چون چند کتاب نفیس بیادگار از آن شادروان باقیمانده، از آنجمله کتاب خاطرات و خطرات ـ سفرنامه حجاز ـ سفرنامه ژاپون ـ الحان‌موسیقی ـ صنعت گراور سازی و غیره.

در هر حال حاج مخبرالسلطنه ازمیان ما رفت و حیف شد که که رفت.

دعوی چه کنی داعیه داران همه رفتند
شوبار سفربندکه یاران‌همه‌رفتند

علی جواهر کلام

۹ ماه و ۹ روز پیش

از : خ ـ پیوند

● ۹ ماه و ۹ روز پیش از این مسئولان امورگوشتی تصمیم گرفتند قصابها را از حالت قبلی خارج کنند وبرادغام آنها در یکدیگر، فروشگاه مواد پروتئینی که شامل‌گوشت و لبنیات و تخم مرغ و مرغ و ماهی است تاسیس کنند.

اکنون بعد از ۹ و ۹ روز، نه تنها آدم ها، بلکه تمام مرغ هاو ماهی ها و تخم مرغ ها هم منتظر رسیدن چنین روزی هستند و انگار مسئولان مربوطه، هنوز فارغ نشده‌اند!

● در روز دهم آبان ماه سال گذشته، یعنی درست ۹ ماه و ۹ روز پیش بار دیگر کمیسیون آلودگی هوا. ببخشید کمیسیون مبارزه با آلودگی هوا در مجلس سنا تشکیل شد و باز هم قرار شد با آلودگی هوا مبارزه شود!

اکنون بعد از ۹ ماه و ۹ روز همچنان قرار است با آلودگی هوا مبارزه ادامه داشته باشد و انشاءالله تا۹سال و ۹ ماه و ۹ روز دیگرهم، همچنان مبارزه می کنند، تا شاید نتیجه‌ای گرفته شود.

چهل سال قبل در همین روز

برای کمك به سیلزدگان تبریز یك کمیته خاص تشکیل شد

عصر دیروز شورای جمعیت شیر وخورشیدسرخ برای‌مذاکره در خصوص سیلزدگان تبریز در منزل حضرت اشرف آقای رئیس‌الوزراء «ریاست عالیه جمعیت شیر و خورشید سرخ» تشکیل گردید وبا حضور یکعده از آقایان نمایندگان آذربایجان و چند نفر از تجار مذاکراتی راجع به تشکیل کمیسیون جمع‌آوری اعانه بعمل آمد. بالنتیجه موافقت نظر حاصل گردید که کمیسیونی مرکب از شش نفر نمایندگان مجلس، شش نفر از تجار و چهار نفر از اعضاء شورای جمعیت شیر و خورشید سرخ تعیین شود. اعضای کمیسیون مزبور بشرح زیر انتخاب شدند:

از نمایندگان تبریز آقایان طباطبائی دیبا، وهاب زاده، پارسا.

از سایر نمایندگان آقایان دادور«وثوق‌السلطنه»، طهرانی، ملک مدنی.

از تجار آقایان نیکپور، وکیلی،کاشف، حاج‌محمدحسین، بلورفروشان، حاج میرزا علی‌اصغرچایچی، حاج‌عباسقلی آقا تبریزی.

از شورای جمعیت آقایان حاج سید رضا فیروزآبادی، سرهنگ دکترجلوه، دکتر رفیع خان امین، عباس مسعودی.

تغییرات وزارت خارجه

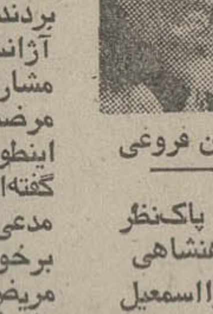

ابوالحسن فروغی

آژانس‌پاریس اطلاع میدهد: آقای تقی زاده از سفارت شاهنشاهی در پاریس و آقای میرزاابوالحسن خان فروغی از سفارت شاهنشاهی در سویس احضار گردیده‌اند.

آقای‌میرزاجعفر خان پاکنظر به‌ژنرال قنسولگری شاهنشاهی درتفلیس، آقای میرزااسمعیل خان مجدی به قنسولگری‌اطنه و ازمیر، آقای میرزا رضاقلی خان‌فرزام به قنسولگری‌اربیل و رواندوز منصوب شدند.

آقایان میرزا اسمعیل‌خان آصف برخیا نایب اول سفارت کبرای آنکارا، میرزا اسمعیل خان فریدپاک قنسول اطنه و ازمیر و آقای اعتصام نایب ژنرال قنسولگری تفلیس بمرکز احضار شدند.

کارنامه محصلین

اصفیاء پیرنیا همایونفر جفرودی

سواد پنجاه و شش کارنامه تحصیلی ۳ ماهه سوم محصلین شبانه روزی از اداره سرپرستی واصل گردیده است. محصلینی که در مدارس مذکور در اثر مراقبت در تحصیل موردتقدیر واقع شده‌اند بقرار ذیل‌میباشند:

محمدصفی اصفیاء، نصرالله ملکوتی، حسین پیرنیا، عباس مشایخی، علی انتظام، ابراهیم همایونفر، محمود اشرفی، محمود وفا، مسعود نحوی، حسین‌کلباسی، کاظم جفرودی، منوچهر وصال، امیرمحمد اسفندیاری،حسن‌صدرالحفاظی، حسین خدادادیان، علی‌رضوانی، فروتن‌پور، رحیم عابدی، عبدالحسین قائم‌مقامی، عباس پیروزبخت، مصطفی مولائی آشتیانی، ابوالحسن قریب، جعفر ایزدی، رضا وثوقی، عباس شیردلی.

جشن بافتخار فردوسی

اطلاع یافته‌ایم که در مسکو و لندن جشن های باشکوهی بافتخار فردوسی منعقد خواهد شد و در روز مزبور رساله مصوری که حاوی مقالات مهمی بقلم رجال ایران است منتشر خواهد شد.

معمرترین اشخاص در ایران

شرحی به امضای‌سیدابو القاسم صفاءالحق میرفخرائی درج‌شده استکه: چند سال قبل جراید ترکیه نوشتند معمرترین مردان در مملکت ترکیه موسوم‌است به زارو آغا که تقریبا یکصد و پنجاه سال از عمرش گذشته و اورا برای تماشا به آمریکا بردند. بالاخره چندی قبل آژانسهای خارجه اطلاع دادند مشارالیه مریض شده و علت مرضش را هم از قول عیالش اینطور نوشتند که چون به او گفته‌اند سن تو این اندازه که مدعی هستی نمیباشد به او برخورده و از فرط خلق تنگی مریض شده است. بالاخره زاروآغا مرد و هفته گذشته‌خبر دادند که قرار است مجسمه اورابسازند. خواندن این‌قضیه بنده را وادار کرد راجع به معمرین وطن خودمان اطلاعاتی کسب کرده معروض بدارم:

۱ـ آقای میرزا هاشم خان صبا عضو محترم محاسبات وزارت پست و تلگراف و از نواده مرحوم ملک‌الشعراء فتحعلی خان صبا شب جمعه ۱۵ر۴ر۱۳۱۳ بمناسبت سخنی که از زارو آغا در میان بود فرمودند همشیره من مدتی در سبزوار بودند و نقل نمودند دایه‌ئی که مرحوم حاجی ملا هادی سبزواری اعلی‌الله مقامه را شیر داده و بزرگ کرده‌هنوز در قید حیات میباشد. تولد مرحوم سبزواری بطوری که در کتب متعدده مذکور میباشد در سال ۱۲۱۲ هجری قمری بوده که تاکنون ۱۴۱ سال میباشد و اگر سن دایه را هنگام شروع به شیر دادن ۱۹ سال حساب کنیم ۱۵۵ کمتر از سن او نخواهد گذشت.

۲ـ آقای حاج بنان‌الشریعه‌که از سادات جلیل‌القدر و معروف کرمان و عضو محترم معارف میباشد سه چهار روز قبل پس از شنیدن قصه مزبور فرمودند مردی است در کرمان خیلی مسن ولی قوایش خوب وروزی دو عدد نان را با کمال میل میخورد. سن خود را از روی تاریخ نمیتواند بیان نماید ولی یکی از قضایائی را که در عمر خود ناظر بوده و نقل مینماید جنگ لطفعلی خان زند و آغا محمدخان است. میگوید وقتی کرمان بتصرف آغا محمدخان درآمد و امر کرد چشمهای‌مردم را بکنند من از ترس فرار کردم که چشمهایم را نکنند. این شخص از نوکر های مرحوم آقا میرزا عبداله مجتهد معروف کرمان‌بوده است و اگر سن‌اورا در هنگام ورود آغا محمدخان به کرمان بیشتر از پانزده سال درحساب نیاوریم تا امسال۱۶۱ سال میشود.

«نقل از اطلاعات ۲۲ مرداد ۱۳۱۳»

زنی در گرداب

۶۴

نوشته : هانری تروایا
نویسنده فرانسوی
(عضو آکادمی فرانسه)
برگردان از : محمود

حاضر نیست تحمل کند. د‌آن‌«میخواهدبهانه بگیرد... منهم او را سرجایش نشاندم...

ــ آیا برای درسهای شبانه اطلاعاتی کسب کردی؟

ـ هنوزنه! چرا اینقدر شتابداری؟ آیا به‌یك ماکت‌ساز محتاجی؟ چون کارلوس بیمارست ولی برنو مثل گذشته کار می کند. هروقت‌من‌واردد‌فتر نوشدم دیدم روی‌شانه های‌وی‌خم‌شده‌ای! او روی شانه‌های‌توخم شده. به‌بین اینقدر به حضور تو اهمیت‌میدهد که حتی‌آمده دراین رستوران غذا بخورد... میدانی چون شنید که من‌ترا باینجا دعوت کردم... بیچاره تنها نشسته... دلم بحالش می‌سوزد... تو چطور؟

درحال صحبت کردن ازجایش‌بلند شدو«آن» دید که‌دارد بطرف برونومیرود. گفت:

ـ بیائید قهوه‌را باما بنوشید بهتراست...

«برونو» پذیرفت وپشت‌میز نشست. بمیجردی که پیشخدمت سه‌فنجان قهوه‌را روی‌میز گذاشت لورنت فنجانش‌را نوشید و گفت:

معذرت میخواهم. باید بروم... نمی‌توانم‌دیر سر کارم حاضرشوم!

وشتابان بطرف‌درخروجی رفت. «آن» حتی نیروی‌حرکت‌درخودنمی‌دید. درسرش خلاءسفیدی حاصل شد چون بابرونوتنها ماند سفارش قهوه دیگری داد. آنوقت‌باهم درباره کتاب‌شکار‌صحبت کردند.

...

فهمید که «لورنت» کنارش‌چمباتمه زده‌است، دستش‌را‌دراز کردتاچراغ پای‌تخت‌خواب راخاموش کند.

وی‌بدون آنکه مژه برهم زند اظهارداشت:

ـ نه بگذار باشد...

ـ تونمی‌خوابی؟

ـ خوابم نمی آید

ـ ولی من «لورنت» خوابم می آید!...

چشمانش راباز کرد ونگاهی خشمناك پر از بدجنسی براو افکند و گفت:

ـ تعجب‌نمی کنم چون روزهادر موسسه گاستل خیلی کارمی کنی: وبنظرم‌بزودی‌بایدبیشترهم کار بکنی!

ارباب دست‌دل‌باز برایت کاردیگری را هم درنظر گرفته است.

ـ چه کسی بتواین حرف‌را زده‌است؟

ـ هر کس‌از آن‌با خبراست آیادروغ است؟

ـ نه... درست است.

ـ پس چرادرباره‌آن بامن حرف نزدی؟

ـ برای‌اینکه این‌خبر ازجمله‌خبرهائی‌است که برای‌توبی تفاوت است.

ـ وبرای‌توخوش‌آیند است؟

ـ بلی‌من خوشحال میشوم وقتی‌می بینم‌ازکارم اظهار رضایت‌می کنند.

ـ چه کسی؟

«آن» پاسخی‌نداد. لورنت روی آرنجش‌تکیه داد وپتورا کنارزد برهنه‌بود و طالب!

ـ تودرباره آن‌حرفی بمن نزدی برای‌اینکه وجدانت آرام نیست! توخوب‌میدانی وحس‌می کنی وقتی‌وارد بازی کورتواهاولاسوها میشوی‌بمن‌خیانت می کنی!

هرقدمی که بسوی آنهابرمی‌داری کمی‌از من دورمیشوی! هرچه بیشتر مال آنها بشوی بهمان اندازه کمتر بمن تعلق داری! هم‌اکنون توی‌بغلم‌تو یك‌زن‌نبودی بلکه یك شخصیت موسسه گاستل بودی یك رئیس قسمت... یك عضو عالیرتبه... من بایك کارمند برجسته عشق‌بازی کردم!

کلماتش‌را توی صورت «آن»وازخیلی‌نزدیك پرتاب کرداما او حرکتی‌ننمود ساکت‌وخاموش‌باقی ماند در چشمان لورنت خشمی‌دیوانه‌وارخوانده‌میشد ناگهان‌داد زد:

بقیه ازصفحه ۵

با کاغذبازی راه مردم را بستند!

موضوع مذکور که چندین بار در انجمن مطرح بود تاکنون فیصله و انجام یافته تصویب نمود که شکایت نامبردگان بشهرداری منعکس‌وازشهرداری خواسته شود بهر ترتیبی که امکان دارد برای رفع شکایت ساکنین آن کوچه و جلب رضایت متقاضیان باتوجه به بند یك از صورتجلسه ۱۶۴ مسیر و عرض کوچه را تعیین و اجازه دهند آنها به اصلاح و اسفالت کوچه‌خود مبادرت نمایند»

اما این بار هم شهرداری نه فقط بدرخواست اهالی و انجمن ترتیب اثر نداد بلکه در تاریخ ۳۱ر۲ر۵۲ اجازه پی کنی در زمین مورد بحث را صادر کرد!!

اهالی کوچه ساربان‌هاناگزیر دست بدامان وزیر کشورشدند و از وی‌استمداد کردندبدستور وزیر کشور یك بازرس به قزوین رفت و پس‌ازبازدیدمحل ضمن تائید این مطلب که اگر معبر مورد بحث مسدود شود کوچه پرجمعیت ساربان هاراهی برای عبور ماشین های آتش نشانی نخواهد داشت، یادآور شد اجرای درخواست مردم برای شهرداری مخارجی دربرخواهد داشت.

نکته شگفت‌انگیز آنکه شهرداری قزوین با آنکه خود در تاریخ ۳۱ر۲ر۵۱ اجازه‌پی کنی در زمین باغ ساربان هارا داده بود در این تاریخ‌ناگهان ازادامه کارساختمانی‌جلوگیری کرد و تابلوئی روی کارگاه نصب شد که روی آن نوشته شده بود:

«چون این ساختمان برخلاف پروانه ساختمانی بنا شده بود طبق ماده ۱۰۰ قانون اصلاحی قانون شهرداریها تعطیل و تخریب آن به کمیسیون مربوطه ارجاع شده است!!

دلیل شهرداری

نصب این تابلو مردم را امیدوار کرد که سرانجام شهرداری تصمیم گرفته بوظیفه خود عمل کند اما برخلاف ین انتظار مالك زمین کارساختمان را ادامه داد. گویا می دانست شهرداری آنقدر درگیر مسائل دیگر است‌که زحمت‌جلوگیری از ادامه کار اورامتحمل‌نخواهد شد اهالی که چنین دیدند بار دیگر دست بدامن انجمن شهر ووزارت کشور شدند. انجمن شهر بار دیگر تصویبنامه‌صادر کرد، شهرداری طی نامه ۱۲۳۳۵ر۱ از انجمن شهر نظر خواست!! انجمن شهردار در پاسخ طی نامه‌ای بالحن پر گلایه‌ای نوشت: «ما چند بار نظر صریح خود را اعلام کرده‌ایم تازه شما میپرسید نظر انجمن چیست؟ و از این قبیل مکاتبات. اگر بخواهیم همه این مکاتبات را عینا ذکر کنیم کار به درازا خواهدکشید لذا ازانعکاس نامه‌ها صرفنظر میکنیم و فقط یادآور میشویم در تمام این مدت شهرداری علت تسامح خود را خودداری دو نفر از مالکین خانه های کوچه از پرداخت حصه خویش برای خرید اراضی لازم برای احداث معبر از صاحب ملک ذکر میکرد و اهالی در جواب این بیانیه یادآور شدند: «این دو نفر از جمله مالکین قبلی باغ ساربان ها هستند آنها در این زمینه ذینفعند از خدا میخواهند معبر ساخته نشود وانگهی شماچرا منافع حقه‌صدها نفر اهالی کوچه را فدای دونفر میکنید».

اما باز هم‌شهرداری اقدام‌نمیکند، مردم بناچار به اداره کل ایمنی ووسائل شهری وزارت کشور و استانداری استان مرکزی متوسل میشوند، باز بازرس می‌آید، باز گزارش تهیه میشود و... و بالاخره وقتی کار در مرحله پایان است شهرداری تحت فشار افکار عمومی طی نامه شماره ۴۴۸۳ مورخ ۳۰ر۳ر۵۲ازکلانتری بخش یک قزوین میخواهد از ادامه ساختمان در کارگاه مورد بحث جلوگیری شود. متن‌نامه به این شرح است.

«ریاست محترم کلانتری بخش یک قزوین، بطوریکه مامورین شهرداری گزارش‌میدهند آقای... در خیابان بوعلی کوچه ساربانها بدون پروانه مشغول ساختمان است خواهشمند است دستور فرمایندمامورین‌کلانتری ازهرگونه عملیات ساختمانی بدون پروانه آقای.... جلوگیری فرمایند مخصوصا به مامورین گشت و پست شبانه دستور فرمایند از عملیات ساختمانی نامبرده جدا جلوگیری به عمل آورند... شهردار قزوین».

ملاحظه میفرمائید؟ پس از متجاوز از یکسال سکوت، شهرداری تازه به‌فکر جلوگیری از ادامه ساختمان بدون پروانه بنائی که راه عبور یک کوچه‌پر جمعیت را مسدود کرده افتاده است!! و چون کار بنا باز هم ادامه یافته و مردم مجددا به شهرداری فشار می آورند، شهردار نامه‌ای دیگر بمضمون زیر خطاب به رئیس کلانتری‌یک قزوین مینویسد.

شماره ۵۲۰۵ر۱ مورخه ۲۶ر۴ر۱۳۵۲

ریاست محترم‌کلانتری بخش یک پیرو نامه شماره ۴۴۸۳ر۲مورخ ۳۰ر۳ر۵۲خواهشمند استدستور فرمائید نسبت باعلام نتیجه در مورد جلوگیری‌از ساختمان‌بدون پروانه آقای... در خیابان بوعلی کوچه ساربان ها تسریع و از نتیجه مطلوبه شهرداری را مستحضر سازند. شهردار قزوین.

و امروز که شما این گزارش‌را میخوانید، کارهای بنائی‌اشکوب دوم ساختمان‌مورد بحث درشرف اتمام میباشد و همین امروز و وفردا است که خانواده‌ای در آن ساکن شوند!

این ماجراشاید موضوع چندان مهمی نباشد اما میتواند اثر نامطلوبی را که ادامه کاغذ بازی در ادارات بر زندگی روزمره ما میگذارد، نشان دهد. اثری که سبب میشود مردم علیرغم همه تحولات پیشرفت‌ها و دگرگونیها باز هم بدستگاه اداری مملکت بدبین باشند!

خانه تاریخی...

بقیه از صفحه ۷

اجازه تفکیک که از اداره ثبت اسناد و املاک کسب نموده واین اجازه شامل تفکیک مساحت‌زیربنا نیز میشود اقدام به تخریب وقطع اشجار داخل محوطه باغ نموده است.

و در حال حاضر اشجار باغ قطع شده و از بنای‌قدیمی مختار‌السلطنه تنها یک اسکلت باقی مانده است و بیشترین قسمت گچبریها، کاشیها و تمامی درها و چندین ستون سنگی از جا کنده شده و به فروش رفته است همچنین چندقسمت‌ازنمای خارجی که با آجرهای برجسته مخمس و مسدس بشکل زیبائی بنا را تزئین نموده بود تخریب شده است.

در داخل این بنا قسمتهائی از سقفهای چوبی، گچبریهای‌کاشیها و مجسمه‌هائی که برسردر ورودی اطاقها و بخاریها بوده کنده شده است میگویند خریدار اینها یک پزشک است که برای تزئین‌خانه جدیدش از آنها استفاده خواهد کرد. مالک بنا در چند قسمت که عملیات تخریب انجام داده ویا ستونهای سنگی آنرا قطع نموده ناچار به نصب ستون‌های اهرم مانند شده است که از فروافتادن سقفها جلوگیری بعمل آید.

و بالاخره خانه مجلل مختار‌السلطنه به ویرانه‌ای تبدیل شده که دیگر نگاهداری آن مشکل به نظر میرسد و ماموران شهرداری بر ویرانه خانه نگاهبانی میکنندتا کسی اسکلت خانه را به یغما نبرد.

آنچه که در اینجا تذکرش لازم است، اینست که تنها خانه مختارالسلطنه نیست که در معرض خرابی قرار گرفته است چه‌بسا خانه‌هائی که در وضع مشابهی قرار دارد و از طرف وارثان یابه ضرورتهائی در معرض فروش، تخریب یا انهدام قرار میگیرد، وظیفه حفظ و تعمیر این بناهای تاریخی نخست بر عهده صاحبان آنست.

می‌باید کوششهائی از سوی صاحبان خانه‌ها و از سوی‌مقامات مسئول در حفظ این آثار ملی بعمل آید، تا بقایای ناچیزمعماری دوره قاجارنیزبه سرنوشت‌دردناک سر در الماسیه و تکیه دولت‌دچار نشود.

قابل توجه داوطلبین شغل خلبانی

باشگاه هواپیمائی شاهنشاهی بدینوسیله از کلیه داوطلبان تهران و شهرستانها که با مکاتبه و یا مراجعه به‌باشگاه تااین تاریخ ثبت‌نام کرده‌اند دعوت مینماید که‌با دردست‌داشتن کلیه مدارك خود در روز های ۲۹ و ۳۰و ۳۱ مردادماه جاری به‌اداره کارگزینی باشگاه واقع در خیابان فرودگاه مهرآباد مراجعه نمایند

باشگاه هواپیمائی شاهنشاهی
آ_۳۵۳۰۲ ۲_۱

چك شماره ۶۰۳۰۰۸ازحساب ۱۲۴ بانك بازرگانی شعبه شهر ری بمبلغ ۱۶۷۳۳ ریال حامل که بتاریخ ۲۵ر۵ر۵۲ می باشد مفقود گردید از درجه اعتبار ساقط است.
آ_۳۵۰۲۴

گمشده

عباس فلاح «عکس بالا» ۲۸ ساله در حدود پنجسال است که از منزل خارج و تابحال مراجعت نکرده اشخاصی که ازنامبرده اطلاعی دارندخیابان‌جیحون کوی آریامهر پلاك ۲۱ خبرداده و خانواده‌ای راخوشنود نمایند.
آ_۹۵۸۳

دبیرستان دخترانه خوارزمی نارمک (الهام)
برای کلاسهای
راهنمائی و دبیرستان
رشته‌های
طبیعی و ریاضی دانش‌آموز میپذیرد
ثبت نام همه روزه از ساعت ۸ صبح تا ظهر در محل فعلی دبیرستان الهام
(نارمک ـ چهارراه سرسبز) تلفن ۷۹۰۱۵۴

گروه فرهنگی دکتر اقبال
در آستانه هفتمین سال خدمات آموزشی خود،
باهمکاری صمیمانه دبیران و آموزگاران گروه
از قبولشدگان خردادماه درواحدهای زیر ثبت نام مینماید
۱ـ دبیرستان پسرانه (آرین) میدان ۲۵ شهریور ـ خیابان بخت‌یار تلفن ۸۲۰۸۲۶
۲ـ دبیرستان پسرانه (بوعلی سینا) ـ خیابان شاه آباد تلفن : ۳۱۴۰۴۴
۳ـ دبیرستان پسرانه راه نو ـ جاده قدیم شمیران ایستگاه تعمیر گاه تلفن ۷۵۸۵۴۶
۴ـ مدرسه‌مستقل‌راهنمائی پسران ودختران ـ میدان۲۵ شهر یور خیابان بخت‌یار تلفن۸۲۰۹۸۸
۵ـ کودکستان ـ آمادگی ـ دبستان آینده پیروز روزولت روبروی سینمادیاموند کوچه جار
ـ تلفن ۸۲۶۷۳۷ (ناهار و وسیله رفت و آمد آماده است)

زن‌های تهرانی مصنوعی شده‌اند!

زن از دیرباز با بزرگترین ویژگی و امتیازش یعنی زیبائی شناخته شده است زیبائی برای زن بقدری مهم و حیاتی است که زن برای اکتساب و حفظ آن به تمام شیوه‌ها متوسل میگردد و در هرمرحله سنی که باشد برای حفظ زیبائی تلاش میکند و مسلما اگر از زیبائی طبیعی بهره‌ور نباشد به زیبائی مصنوعی متوسل میشود .

برای بدست آوردن زیبائی راههای گوناگونی در پیش‌روی زن گسترده است و بخصوص در جامعه مصرف که اقتصاد مصرف حاکم برتمام نهادها و زیرساخت های اجتماعی است، در این زمینه بزرگترین و سهل ترین راه برای اینکار توسل‌به ابزار و لوازمی است که در آرایش و پیرایش مصنوعی صورت و تمام اعضاء زن‌اساسی ترین نقش را دارند . بهمین سبب طبق آماری که در دست است دو سوم درآمد بسیاری از خانمها در کشور صرف‌خرید لوازم آرایش میشود و در این میان بعضی از زنان دراستعمال لوازم آرایش بقدری افراط میکنند که بیک عروسک زیبای مصنوعی مبدل میشوند وزیبائی طبیعی و اصیل زن در این‌میان قربانی‌بی‌منطق این لوازم زیبائی مصنوعی است .

چشمهای مصنوعی

نگاه زن به عقیده روانشناسان ازیک حالت جادوئی برخوردار است و در بدام انداختن مردان حربه موثری است بهمین سبب بسیاری از زنان برای زیبا کردن چشمهایشان و درشت جلوه دادن آنها از لوازم‌آرایش مختلفی مثل مژه مصنوعی و اخیرا از ماده‌ای بنام آتروئین ویا شیشه های لنز استفاده میکنند .

سرمه و ریمل نیز از لوازم زیبائی چشم هستند . در قدیم استعمال سرمه زیاد بود ولی‌در حال حاضر صرفا از ریمل استفاده میشود .

آتروئین که برای زیبا کردن چشم بکارمیرود دارای زیانهای زیادی است . از جمله اینکه بعقیده پزشکان عضله تنگ‌کننده مردمک چشم را فلج میکند و باعث گشاد شدن مردمک‌میشود بهمین دلیل چشم سیاهتر جلوه میکند . با این حال بسیاری از زنان با توجه بچنین آسیب‌هائی باز برای بدست آوردن یک زیبائی مصنوعی در استعمال این ماده اصرار میورزند.

لنز وسیله‌ای خطرناک

لنز که در ایران بنام عینک نامرئی مشهور شده در واقع یک عدسی چسبان است که نوع آن بیشتر از شیشه وگاهی از پلاستیک است و آنرا روی قرنیه چشم میگذارند ودر اینجا منظور آن لنز هائی است که فقط بمنظور زیبائی چشم بکار میبرند نه برای جلوگیری از نارسائی حاصل از انکسار .

استفاده مکرر و مستمر از لنز باعث انحرافاتی در قرنیه چشم میشودوآسیب های‌فراوانی به بینائی چشم میزند مسلما استعمال این وسیله باید بانظر پزشک چشم باشد .

عمل جراحی

عمل جراحی برای بدست آوردن زیبائی مصنوعی یکی از وسایل مهم در این زمینه است و اغلب زنانی که برای زیباشدن‌بجراح‌مراجعه‌میکنند خانمهائی هستند که‌میخواهند بینی‌شان را عمل کنند . سن بیشتر این مراجعین مابین۳٤ و ۱٦ سال است و مابقی‌زنان مسن و سالخورده‌ای هستندکه برای جوان کردن پوست‌صورت و صاف کردن آن به جراح های زیبائی مراجعه میکنند . علاوه براین کوچک کردن یا بزرگ‌کردن‌سینه و شکم وباسن و سینه بوسیله جراحی از دو سه سال پیش مد شده است که آمار چشمگیری را در بین مراجعین به جراحهای زیبائی تشکیل میدهند .

مدپرستی خانمهای ایرانی

مسلما انگیزه توسل به‌این زیبائیهای مصنوعی چیزی جز پیروی‌ازمد وچشم و همچشمی با دیگران نیست و افزایش جراحی‌های پلاستیک و زیبائی در ایران ، مصرف روزافزون لوازم آرایش نشان دهنده‌این مدپرستی است . نکته قابل توجه آنکه اکثر زنان بیش از استطاعت مالی خود در این راه پول خرج میکنند. بطوریکه حتی خانمی برای تامین هزینه زیبا کردن خود دستبند وحتی فرش خود را فروخته بود . چنانکه یکی از متخصصان جراحی پلاستیک میگفت : هستندخانمهائی‌که حقوقشان در حدود ٦۰۰ تومان است ولی پول عمل جراحی آنها هفت هزارتومان است . هدف اغلب زنانی که برای بدست آوردن زیبائی‌مصنوعی به جراحی‌های پلاستیک تن در میدهند به غیر از پیروی بی‌منطق از مد های رایج روز این است که بتوانند نظرها را نسبت بخود جلب کنند . این جلب نظر یا در حیطه خانوادگی است یا در یک سطح‌اجتماعی وعمومی

هفت میلیارد دلار هزینه

در ایران هنوز امار دقیقی از هزینه‌ها و مخارجی که خانمها صرف خرید لوازم آرایش‌وجراحی های پلاستیک و سایر وسایل بدست آوردن زیبائی مصنوعی میکنند در دست نیست در سال ۱۹٤۱ مخارج‌زیبائی اهالی آمریکا(اعم از مخارج‌لوازم‌آرایش ومخارج عملهای جراحی پلاستیک) در حدود پنجاه میلیون دلار بود درحالیکه در سال ۱۹۷۱ این رقم به هفت‌میلیارد دلارافزایش یافته است و بی‌تردید این رقم‌تاکنون افزایش حیرت‌آوری یافته است .

★ خوشگلی مصنوعی

در حال حاضر اغلب زنان کشور ما بطور شگفت انگیزی بطرف زیبائی مصنوعی کشیده میشوند و مسلما به همین‌نسبت ذهنیت فرهنگی و غنائی آنها کمتر میشود . آن قسمت از وقت‌زنان که صرف بدست‌آوردن چنین زیبائی‌ای میشود قابل ملاحظه است و مسلما فرصت های مغتنمی مانند مطالعه و تفکر و کوششهای فکری را زایل میسازد . درحالیکه این زیبائی تصنعی فقط از زن یک عروسک میسازد وبا یک‌زیبائی مصنوعی که لوازم آرایش و کلاه گیس و مژه مصنوعی و پوستیژ و لوازم دیگر بوجود آورنده چنین زیبائی های مصنوعی هستند .

★ اظهار نظر ها

یکی از متخصصان بیماری های چشم عقیده دارد که : «چشم بخودی خود و بطور طبیعی زیبائی لازم را دارد و به‌زیبائی مصنوعی نیازی ندارد. مساله اساسی سالم نگهداشتن چشم است و استعمال وسایل زیبائی چشم برای این عضو زیانبار است

نظر یکی از متخصصان‌جراحی زیبائی در این مورد چنین است که «همه مردم دلشان میخواهد زیباتر باشند و مسلما زیبائی چیز بدی نیست . باید اذعان کرد که جراحی زیبائی درمورد بعضی از خانمها ضروری است ولی متاسفانه عده‌ای از بانوان بدلیل رقابت و باصطلاح چشم همچشمی بچنین عملی اقدام میکنند . فی‌المثل خانمی‌می‌بیند که فلان دوستش عمل جراحی پلاستیک کرده و خوشگلترشده. او هم با وجودیکه احتیاج‌باینکار ندارد ، بدلیل رقابت بچنین عملی اقدام میکنند وبهمین دلیل یک زیبائی مصنوعی نصیبش میشود .

★ غرب زدگی

آقای خسرو نعمتی که یکی از آرایشگران خانمهای تهرانی است عقیده دارد :

خانمهای‌ایرانی‌خیلی‌زودتقلیدرا میپذیرند مثلا رنگ‌موی سال‌قبل هویجی یا پرتقالی بود که میتوان گفت با رنگ پوست و چهره خانمهای ایرانی‌هماهنگ نبود ولی چون مد بود اغلب خانمها این رنگها را انتخاب میکردند . ویا در برداشتن مو فاصله بفاصله در طول ابرو بعضی از خانمها آنقدر موی ابروی خود را برمیدارند که مجبورند مانند عروسک بجای آن فقط مداد بکشند

و بهرحال بسیاری از مردان تهرانی،گروهی از صاحبنظران و حتی عده‌ای از خود خانمها مخصوصاخانمهای‌تهرانی‌یکصدا میگویند : «زنهای تهرانی مصنوعی شده‌اند زیرا از موی سرشان که کلاه گیس است تا ناخنهای خوش فرم پایشان‌همه مصنوعی است .

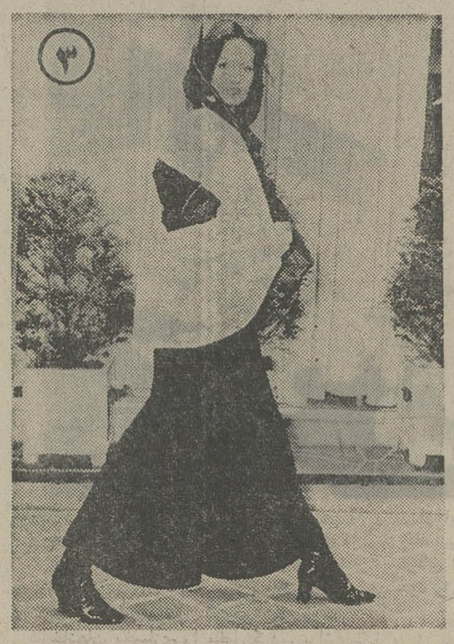

سه مدل لباس زنانه‌ای‌که در این صفحه چاپ شده ، آخرین مدل‌های لباسی‌است که تا امروز ، برای پائیز آینده خانمهای شیکپوش ، عرضه شده است . طراحان این سه مدل ، تاکیدکرده‌اند که طرحهای آنان برای‌خانم های کمتر از ۲۰ و بیشتراز ۳۵ ساله ، غیر قابل‌استفاده نیست !

۱

۱ـ عکس شماره یک ، لباس شبی را نشان میدهد که از پارچه‌ی نازکی به‌رنگ سرخ روشن تهیه میشود . پشت آن ، اندکی باز است و در قسمت جلو ، بایک ردیف دکمه که تا سر زانو ادامه دارد ، باز و بسته میشود . گل مصنوعی سرخرنگوبسیار بزرگی که روی‌شانه این لباس دوخته شده، زیبائی‌آنرا دوچندان میکند .

این طرح از «پیربالمن» است .

۲

۲ـ عکس شماره دو ، لباس شب دیگری را نشان میدهدکه‌رنگ پارچه‌ی آن ، زرد روشن‌است. این لباس از دو قسمت تشکیل شده است : یکدامن و یک بلوز که سینه آن باز است . این لباس ، کمربندی هم دارد که بشکل پاپیون گره می خورد و دامن آن گشاد . پفدار و پرچین است .

استفاده‌ازگردنبند،گوشواره و دستبند ، برزیبائی این لباس می‌افزاید .

این طرح از کریستین‌دیور است .

۳

۳ـ عکس شماره سه ، لباسی از یک نیم‌تنه سفید باآستر قرمز را نشان میدهد که با یک دامن شلواری دمپاگشاد، پوشیده میشود. رنگ دامن شلواری سیاه است و دمپای‌آن، تا قسمت بالای مچ چکمه ها را می‌پوشاند . چکمه هائی که با این لباس پوشیده میشود ، باید سیاهرنگ باشد .

بوی بددهان را چگونه‌ازبین ببریم؟

در سال های گذشته پاره‌ای از مسائل بهداشتی ، مانند جلوگیری از بوی بد دهان مهم و قابل تامل نبود ، ولی در سال های اخیر این مسئله مورد توجه شدید قرار گرفته است.

علت بوی بد و نابهنجار دهان- بخصوص بهنگام صبح - رسوب ذرات‌ته مانده غذا دردهان و احتمالا در گلو است . گرسنگی یکی دیگراز علل بدبوئی دهان است و بوی دهان یک فرد گرسنه مانند بوی بد دهان کسی است که تازه از خواب برخاسته باشد و بهنگام بیماری نیز -بخصوص زمانی که انسان تب می کند- دهان خشک و نفس بدبو میشود .

استعمال دخانیات و نوشیدن مشروبات الکلی و خوردن پیاز در بدبو شدن بوی دهان نقش موثری دارند ، غالبا علت بدبوئی دهان را باید در بینی یا گلو جستجو کرد .

معالجه و از بین بردن بوی بد دهان- هر چقدر هم که زننده باشد - امکان پذیر است.در وهله اول برای جلوگیری از فساد دندان‌و لثه ها باید دندان ها را بطور مداوم شستشوولثه ها را با انگشت ماساژداد . در صورت‌سالم‌بودن دندانها و لثه ها در مورد بوی بددهان، باید به پزشک متخصص گوش‌و حلق و بینی مراجعه شود .

خشکی مزاج یکی دیگر از عوامل مهم بد بوئی دهان است و کندی و عدم تحرک دستگاه گوارش نیز از علل بدبوئی دهان بشمار میرود و خوردن میوه های مختلف در درمان این مهم نقش بزرگی دارد .

اخیرا مصرف قرص های مخصوص برای از بین بردن بوی دهان رایج شده ، اما بطور قطع نمی توان گفت که تاثیر این قرص هاکاملا مثبت است . شستشوی دندانها با خمیر های خوش بو و استعمال محلول هائی مانند قطره گلداسپات و جویدن آدامس از طرق جلوگیری بوی بد دهان بشمار میروندترجمه : ایران مقدم

نمایشگاه فرآورده های مصنوعی

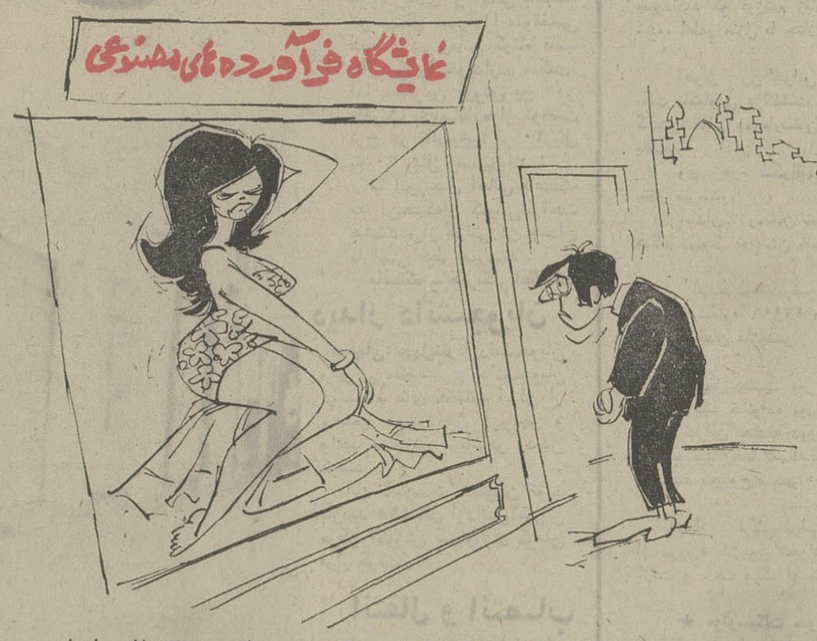

شماره ۲۸۳۵۳ر۱۱۰۵
تاریخ ۱٦ر۵ر۱۳۵۲

وزارت کشور

شهرداری اصفهان

آگهی مناقصه

شهرداری اصفهان باستناد تصویبنامه شماره ۲۹۲ـ۲۳ر٤ر۵۲ انجمن محترم شهر اصفهان سی‌وسه قلم لوله و لوازم مربوطه را بشرح زیر :

۱ـ لوله سفید سپنتا	٤ اینچ	ر۹٦۵ متر
۲ـ لوله سفید سپنتا	۳ اینچ	۱۷٦۵ متر
۳ـ لوله سفید سپنتا	۱½ اینچ	ر۱٤۸٤ متر
٤ـ لوله سفید سپنتا	۲ اینچ	ر۱۷٦۵ متر
۵ـ لوله سفید سپنتا	۱ اینچ	ر۷۰ متر
٦ـ لوله سه‌راه خارجی	۱×۳	٤۷ عدد
۷ـ لوله سه‌راه خارجی	۲×۳	ر۲ عدد
۸ـ لوله سه‌راه خارجی	۱½×۳	ر۱۱ عدد
۹ـ دریوش خارجی	۲	ر٤ عدد
۱۰ـ والف	۵	ر۱۳۷ عدد
۱۱ـ سه‌راه خارجی	۱×۱½	ر٤۵ عدد
۱۲ـ سه‌راه خارجی	۱×۱½	ر۲۲ عدد
۱۳ـ سه‌راه خارجی	۱×۲	ر٤۵ عدد
۱٤ـ سه‌راه خارجی	۲×۱½	ر۱۱ عدد
۱۵ـ سه‌راه خارجی	۳	ر٤ عدد
۱٦ـ سرپوش خارجی	٤	عدد
۱۷ـ تبدیل خارجی ۳×٤	۲	عدد
۱۸ـ تبدیل خارجی ۲×٤	۲	عدد
۱۹ـ تبدیل خارجی ۲×۳	۱۵	عدد
۲۰ـ تبدیل ۱½×۲	۱۰	عدد
۲۱ـ مهره ماسوره خارجی ۱½	۱۰	عدد
۲۲ـ مهره ماسوره خارجی ۲	٤	عدد
۲۳ـ مهره ماسوره‌خارجی ۳	٤	عدد
۲٤ـ مهره‌ماسوره خارجی ٤	۲	عدد
۲۵ـ سه‌راه خارجی ۲×۳	۲۰	عدد
۲٦ـ سه‌راه خارجی ۲	۲	عدد
۲۷ـ دریچه چدنی ۳۰×۳۰	۱۳۷	عدد
۲۸ـ شیرفلکه چدنی با پیچ‌ومهره	٤	عدد
ووآش		
۲۹ـ کنف	۱۲	کیلو
۳۰ـ ضد زنگ	۱۲	کیلو
۳۱ـ کانال کشی ۸۰×٤۰×۱	٦۹۱۸ متر طول	
۳۲ـ کارمزد لوله‌گذاری تکمیل (از قبیل والف و نصب دریچه چدنی)	٦۹۱۸ متر	
۳۳ـخمیر لوله	۱۰ کیلوگرم	

جهت عملیات لوله‌کشی خیابان سعادت‌آباد با شرائط زیر از طریق مناقصه خریداری مینماید .

۱ـ پیشنهاددهندگان بایستی معادل پنج‌درصد کل مبلغ‌پیشنهاد خود را اسناد خزانه یا ضمانت بانکی معتبر یا وجه نقد به صندوق شهرداری برداخت و قبض رسید ضمیمه پیشنهاد خود نمایند.

۲ـ مدت‌تحویل سه روز پس از تاریخ انعقاد قرارداد خواهدبود.

۳ـ پیشنهاددهندگان باید پیشنهاد خود را در پاکت لاک و مهر شده که جوف آن قبض رسید سپرده مندرج در بند یک آگهی باشد حداکثر تا آخر وقت اداری روز ۳۰ر۵ر۵۲ بدفتر شهرداری تحویل و رسید دریافت دارند .

٤ـ پیشنهادات واصله در ساعت ۱۰ صبح روز ۳۱ر۵ر۵۲ در کمیسیون مناقصه باز و قرائت خواهد شد.

۵ـ درصورتیکه برنده مناقصه از امضاء قرارداد و تحویل‌جنس خودداری نماید سپرده او بنفع شهرداری ضبط و قرارداد با نفر دوم منعقد خواهد شد.

٦ـ درصورتیکه برندگان دوم و سوم ازامضاء قرارداد و مبادله آن خودداری نمایند بترتیب سپرده آنها به نفع شهرداری ضبط خواهد شد .

۷ـ به پیشنهاداتیکه فاقد قبض سپرده و یا مشروط و مبهم و مخدوش باشد ترتیب‌اثر داده نخواهد شد.

۸ـ شهرداری در رد یا قبول یک و یا کلیه پیشنهادات مختار است

۹ـ پیشنهاد هرگونه تخفیف و یا اصلاح در قیمت‌ها و شرائط مناقصه پس از بازکردن پاکت بلااثر خواهد ماند .

۱۰ـ برنده مناقصه ملزم است هنگام تنظیم و عقد قرارداد برطبق ماده ۹ آئین‌نامه مالی شهرداریها معادل ده‌درصد کل مبلغ مورد پیمان را تضمین‌نامه بانکی یا اسناد خزانه بمنظور تحویل در مدت مقرر به شهرداری بسپارد .

۱۱ـ هرگونه عوارض و مالیات و غیره بعهده برنده مناقصه میباشد

۱۲ـ محل تحویل اجناس بطور کلی در انبار سنبلستان میباشد.

شهردار اصفهان ـ نواب صفا

آ ـ ۳٤۹۸٦

موتور ژنراتور درمن

از ۲۰ تا ۵۰۰ کیلووات برای مصارف صنعتی و روشنائی بادستگاه اتوماتیک امرجنسی برای استفاده بیمارستانها فروشگاهها ـ هتلها و ساختمانهای بزرگ

شرکت سهامی پارت موتور خیابان سعدی ـ شماره ۵۸۸ تلفن ـ ۳۰۳۲۰۷

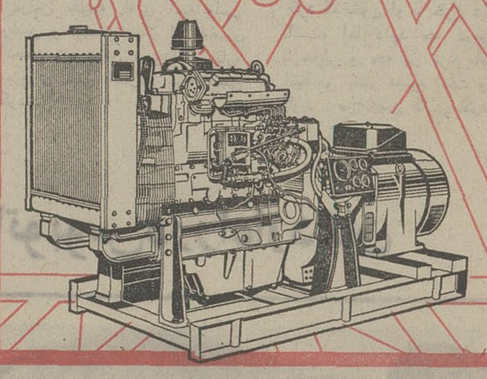

پونتیاک 1973

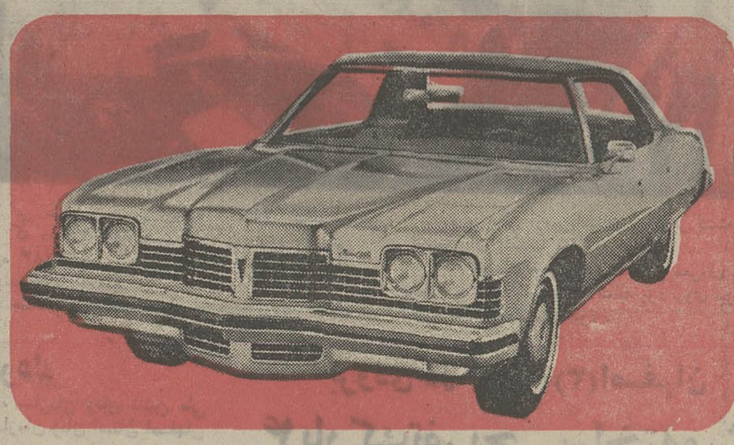

هدیه‌ارزنده‌سال ۱۹۷۳ جنرال موتورز امریکا

- ۸ سیلندر . موتور ۳۵۰ کوپ
- فرمان هیدرولیک ● رینگ ۱۵
- ترمزهای هیدرولیک دیسک وبوستر
- ارگاندیشن کامل ● رادیو اف ام
- تودوزی مخصوص

نماینده‌انحصاری‌درایران

شرکت ایران‌جمس خیابان‌تخت‌جمشیدبین بهاروجاده قدیم‌شمیران شماره ۵۸۳ تلفن ۷٦٤۲۵۸ـ ۷۵۲۳۸۹

زمین

پشتوانه‌ای تزلزل ناپذیر

کاخ شهر

شهری مدرن

که در زیباترین نقطه رشت جنب باغ محتشم بنامیشود و همزمان باآغاز جدول بندی خیابانها واگوسازی کاخ شهرقسمتی از زمینهای آن بفروش میرسد.

اتصال بولوار ۴۵ متری لاکانی به‌خیابان اصلی کاخ شهر که درسال جاری انجام خواهد گرفت به‌موقعیت این شهرمدرن اهمیت خاصی می بخشد.

زمینهای کاخ شهر بقطعات ۱۸۰ تا ۷۰۰ متر مربع تفکیک شده و اسناد آن جهت معامله آماده است

دفتر کاخ شهر در رشت ـ خیابان پیستون ـ تلفن ۵۳۳۰ ـ مرکز رشت ۰۲۳۱

دفتر کاخ شهر در تهران ـ خیابان شاه ـ چهارراه کاخ ـ ۵۹ ـ تلفن ۶۶۹۰۱۳

گرما

اسفالت خیابان

هندیجان : کار اسفالت‌خیابان ورودی هندیجان که چندی قبل آغاز شده بود پایان یافت و بهره‌برداری از آن آغاز گردید.
این اقدام با کوشش آقای شریعتی بخشدار و سرپرست شهرداری‌هندیجان صورت‌گرفت.
همچنین مقدمات احداث‌خیابان گمرگ هندیجان فراهم شده و بزودی کار احداث آن شروع‌می شود.

گزارشهائی از اطلاعات جنوب ۱۳۰۴

در اهواز :

زندگی مردم رافلج کرده است!

مصرف روزانه یخ در اهواز به ۱۰هزار قالب رسید

اهواز ـ خبرنگار اطلاعات : گرمای کم سابقه در اهواز زندگی مردم را فلج کرده وشهر را بصورت نیمه تعطیل درآورده است .

نزدیک به یک هفته است که میزان‌گرمای هوای اهواز در گرمترین ساعات روز از ۵۰ درجه بالاتین نیامده و رطوبت صددرصد هوا بر شدت گرما افزوده است .

در پنجمین روز گرمای بی‌سابقه اهوازشهر عملا تعطیل شد و در خیابانها بندرت عابری دیده میشد.

اغلب مردم اهواز به مسافرت رفته‌اند و آن عده که در اهواز به مسافرت رفته‌اند و آن عده که در اهواز هستند ، گرما آهنا را خانه‌نشین کرده است .

تاکنون سابقه ندارد که اهواز به‌اینصورت خلوت شده باشد . ظرف چند روز گذشته بخصوص در ساعات بین روزها فقط ماموران پمپ بنزین و نانواها در محل کار خود حاضر شدند و نیمه لخت به کارخود ادامه دادند !

اکثر رانندگان تاکسی نیز قادربه کارنبودند ویا اینکه گرما ماشین آنها را از کار انداخت !

ظهرها عده‌ای از اهالی که مجبورهستند برای خرید نان خانه را ترک کنند برای اینکه از گرما در امان باشند روی سرخود مقداری یخ میگذارند !

اینگونه صحنه‌ها و عابرین بدون پیراهن در معابر اهواز زیاد دیده میشود . صدها کودک وجوان اهوازی برای رهائی ازگرما چنین جمعیتی بخود ندیده بود!

به رودکارون پناه بردند . کارون تاکنون گرما و آفتاب سوزان اهواز آب شهر را که در لوله‌ها جریان دارد داغ داغ کرده است بطوریکه کسی نمیتواند ناگهان‌دستش را زیر آب لوله بگیرد .

در ششمین روز گرما ، هجوم اهالی به سینماها بی‌سابقه بود بطوریکه در مدت کوتاهی بلیط چند سینما تمام شد.

گرما وشرجی شدید کارخانجات یخ‌سازی اهواز را نیز از کار انداخت و مردم برای تهیه یخ در ناراحتی و عذاب بودند جلوی دیده میشد و اهالی برای تهیه یخ صف مغازه‌های یخ فروشی اهواز انبوه جمعیت تشکیل شده بودند.

یک مقام مطلع در مورد کمبود یخ در اهواز بخبرنگار ما اظهار داشت در روز هائی که گرما حالت عادی دارد و پائین ۵۰ درجه است مصرف یخ مردم اهواز روزانه حدود ۵ هزار قالب می‌باشد و در چند روزه اخیر برائر شرجی و گرمای شدید این رقم به دو برابر افزایش یافته‌بود به ۱۰ هزار قالب در روز رسید . و این تقریبا نیاز مردم برآورده میکرد. ولی بازهم گرما و رطوبت هوا افزوده شد و کار کارخانجات یخسازی را مختل کرد . براثر گرمای شدید آب منجمد نمیشود ودیرتر بصورت قالب‌های یخ درمیاید . علت دیگر اختلال در کار کارخانجات یخسازی‌مصرف زیاد از حد مردم از آب تصفیه شهر است وبه‌همین جهت آب کمتری به‌کارخانجات یخسازی میرسد . این مقام در پایان افزود گرما و شرجی شدید ۳۰ درصد از کار کارخانجات یخسازی را مختل کرد . کمبود کارخانجات یخسازی را مختل کرد . کمبود یخ در محلات دولت آبادو خزعلیه وخیابان رضاشاه کبیر بخوبی محسوس بودبطوریکه مردم برای تهیه یخ ساعتها در گرماوآفتاب سوزان در پشت در مغازه‌های یخ فروشی انتظار میکشیدند . در این محلات یخ‌بازار سیاه پیدا کرده و به چند برابر قیمت‌معمولی و بصورت جیره‌بندی بمردم فروخته میشود.

این وضع شهر در اهواز سابقه نداشته است . گرما در کار ادارات سازمانهای دولتی و ملی وبانکها و کسبه اثر گذاشته و اغلب مردم بعلت گرما نمی‌توانند سرکار خود حاضر شوند و گرما کارها را متوقف‌کرد.

از این صحنه‌ها در گوشه و کنار اهواز زیاد دیده میشود ، فروشنده دورمگرد در گرمای اهواز چاره‌ای ندارد جز اینکه بیراهن خود را در آورد و به کارش ادامه دهد...

این عکس ساعت (۹) صبح از خیابان «پهلوی» اهواز گرفته شده است . مغازه‌داران براثر گرمای جان‌فرسا دست از کار کشیده‌و مغازه‌هایشان را بسته‌اند ...!

گرما

بهانه‌ای برای بوسیدن !

جواد ادریس ساکن قریه «ابطر» از توابع اروندکنار موقعی که‌داشت به‌خانه میرفت بین‌راه یکی‌از دختران‌محل بنام «زکیه جاسمی»رادید وناگهان هوس کرد اورا ببوسد !

جواد وقتی به «زکیه» رسید و خواست‌اورا ببوسد ، «زکیه»دربرابر وی مقاومت کرد تااینکه مادردختر هم سررسید وبه کمک دخترش‌شتافت ،ولی جوادهمچنان‌تلاش می کرد تابه مقصود خود برسد . در همین موقع دونفرمرد از بستگان دختروارد معرکه شدند وجواد ادریس آنها را نیز مضروب کرد !

براثرداد‌وفریاد ،ماموران پاسگاه ژاندارمری محل سررسیدند وزکیه‌را از چنگال جواد نجات‌دادند !

جواد بعدازاینکه به پاسگاه رفت به خبرنگار اطلاعات درارونده‌کنار گفت :

ـدر آفتاب داغ‌به خانه می آمدم که زکیه‌رادیدم و دیگر هیچ نفهمیدم ...! حالا از کاری که‌کرده‌ام سخت پشیمان هستم ومیدانم‌که مقصراصلی گرمای هوا است !

یخ در باغملک : کمیاب وگرانست

همزمان باگرمای‌شدید هوا در بخش باغملک ، یخ در این بخش کمیاب شده وقیمت آن بالا رفته است .

یخ مصرفی باغملک از شهرستان ایذه تامین میشود بهمین علت وقتی‌کامیون‌حامل یخ ازایذه‌واردباغملک میشود گروه زیادی از اهالی باغملک در مدخل شهرآنرا متوقفمی کنند و در زمانی کوتاه قالب های یخ را خریداری میکنند، اما مسئولین فروش یخ در باغملک با استفاده از موقعیت نرخ هر قالب‌یخ‌را از ۲۰ریال به ۶۰ ریال رسانیده‌اند !

با این حال اهالی باغملک به آن‌حدکه‌از کمیابی‌ناراحت هستند ، از گرانی آن چندان ناراضی بنظر نمیرسند .

باغملک ـ خبرنگار اطلاعات

دیدار دانشجویان

اصفهان: چهل‌نفر ازدانشجویان ایرانی مقیم خارج ودانشجویان دانشگاه های مختلف ایران از مجتمع ذوب آهن آریامهر و واحد مسکونی آریاشهر دیدن کردند .

این تاسیسات همچنین مورد بازدید ۴۹۵ نفر ازدانش‌آموزان مرکز آموزش کشاورزی کرمان قرار گرفت .

انتقال و انتصاب

بادرود : سرکار استوار یکم هدایت‌الله بیگلری رئیس سابق پاسگاه ژاندارمری‌بادرود به‌محل دیگری انتقال یافت .

بجای وی سرکار استوار دوم ابوالحسن سلطان بعنوان رئیس جدید پاسگاه ژاندارمری بادرود منصوب گردید .

مسابقه فوتبال

باغملک : تیم فوتبال پرسپولیس باغملک که برای انجام‌دو دیدار جالب به رامهرمز رفته‌بود ، در نخستین دیدار با تیم فوتبال جوانان رامهرمز (۰ـ۲) شکست خورد و در بازی بعدی (۱ـ۱) مساوی کرد .

خبرنگاران ماتلفنی گزارش دادند:

قربانیان حوادث جنوب

اهواز : به‌علت سقوط پایه چوبی برق در انتهای‌خیابان «احمدی» اهواز و پارگی چند رشته سیم،مادر و فرزندی‌دچار برق گرفتگی شدند وبطرز فجیعی جان دادند.

این دو نعیمه کعبادی و فرزند جوانش عبدالله خورجی بودند که پس‌از خرید، درراه بازگشت به‌خانه دچار حادثه شدند.

اصفهان : دختربچه ۵ساله‌ای که لال مادرزاد بود بر اثر سقوط ازپله حیاط زبان بازکرد ومادر که شاهد ماجرا بود از شدت شوق دچار شوک شدو ساعتی بعد درگذشت !مادر ۲۵ ساله بود وفاطمه عبداللهی نام داشت .

تلاش وی و شوهرش دردو سه سال اخیر برای‌نجات دختر خردسالشان بجائی نرسیده بودو مادر ازاین بابت‌بسیار غمزده بود .

شوهر این زن به‌خبرنگار ماگفت: درمحل کارم به‌من خبردادند که فرزندم زبان‌باز کرده و خوشحال روانه خانه شدم، امادر منزل با جنازه همسرم روبرو گردیدم .

★★★

اهواز : زن جوانی در یکی از خانه های «کمپلو»اهواز بعلت نامعلومی درگذشت و جنازه وی برای تعیین‌علت‌مرگ و کالبد شکافی به‌بیمارستان شماره یک جندیشاپور اهوازانتقال یافت.

وی زهره شکراللهی نام داشت و مرگ او مشکوک بنظر میرسد.

آبادان : رحمان شیرعلی‌زاده ۲۰ ساله اهل آبادان‌شب هنگام درحال نوشیدن آب‌از کوزه‌از پشت‌بام افتاد وجانسپرد!

★★★

آباده ـ شهرضا ـ خبرنگاران اطلاعات : اتومبیل سواری شماره ۳۲۹۹۶ ـ آباده برانندگی عبدالحسین موذن که‌از اصفهان عازم‌شیراز بود در۴۸ کیلومتری شهرضا واژگون شد .

اتومبیل هشت نفر سرنشین داشت و سرنشینان آن اعضای یک خانواده بودند.

دراین حادثه دو پسر بچه به‌اسامی عبدالمحمد ۱۳ ساله و عبدالرضا ۵ساله کشته شدند و۶نفر بقیه که۲ مرد و۴ زن‌بودند مجروح شدند.

★★★

شیراز : تریلی برانندگی شخصی بنام باقری هنگام‌عبور از دروازه کازرون شیراز مردی بنام فضل‌الله تجلی را زیر گرفت و باعث مرگ او شد.

★★★

★ **موتوسیکلت سوار کشته شد**

قم: پنجعلی غریبی که‌باموتوسیکلت از خیابان «آذر» قم میگذشت از موتوسیکلت به‌زمین افتاد و درگذشت.

قم: اتومبیل سواری شماره ۹۳۳۸۸ ـ تهران ـ الف در ۸ کیلومتری قم باسه نفر که در کنار جاده ایستاده بودند تصادف کردو دوتن از آنها راکشت وسومی را بشدت مجروح ساخت .

مقتولین : سیدحمید حسینی ۱۳ ساله ، عین‌الله کرمی ۸ساله بودند. مجروح حادثه سید مهدی حسینی ۲۲ ساله است.

★★★

بهبهان ـ قاطر چموش در بهبهان‌بالگد کودکی‌را کشت مقتول جمشید شریفزاده (۴ساله) بود و صاحب قاطر که زنی است بنام «خورشید» زندانی شده است .

قم ـ وانت‌بار شماره ۷۳۵۸۸ تهران ـ بدر نزدیکی قم باموتور سواری‌تصادف کرد واورا کشت مقتول ۴۰ ساله‌بودو شعبانعلی کاشی‌زاده نام داشت.

آیاپسر۱۵ساله‌پدراین بچه‌است؟

اصفهان : پرونده مربوط به پسر ۱۵ ساله‌ای که متهم است به یک دختر ۱۸ ساله تجاوز کرده ، از دادسرای اصفهان به دادگاه‌اطفال ارجاع شدو تحقیقات در این زمینه ادامه دارد .

پسر «داود رفورا» نام‌دارد و کلیمی است. وی متهم است که از بیماری «غش» دختری بنام مهین کوهرنگ سوء استفاده‌کرده ودرکنار حیاط خانه افتاده بوده او رامورد تجاوز قرار داده‌است! پدر مهین شش ماه قبل ضمن مراجعه به کلانتری (۴) اصفهان شکایتی علیه داود تسلیم کرد و مدعی شد که دخترش از داود آبستن شده و سه ماهه باردار است .

موضوع از طریق کلانتری و دادسرای اصفهان دنبال شد و مقرر گردید از دختر مواظبت شود تا پس از بدنیا آمدن نوزاد خون اورا مورد آزمایش قرار دهند تا اینکه چند روز قبل مهین زائید و نوزاد فعلادر شیرخوارگاه فرح اصفهان نگهداری میشود.

بازایمان مهین ، خون نوزاد معاینه شد و پزشک قانونی اعلام کرد که خون او با خون داودیکی است، اما داود چه درمراحل بازجوئی و چه در نزد ماموران انتظامی منکر قضیه است و می‌گوید : من چنین کاری نکرده‌ام!

در جلسه انجمن شهرستان فیروز آباد گفته شد :

اغلب‌مردم«پیرافظن»شناسنامه‌ندارند!

در جلسه انجمن شهرستان‌فیروز‌آباد، آقای کمالی عضو انجمن از عدم مامور آمار و ثبت احوال‌در قریه «پیرافخان» فیروزآباد‌انتقاد کرد و گفت :

اغلب اهالی «پیرافظن» بخصوص کودکان این‌روستاشناسنامه‌ندارند. اداره آمار وثبت احوال فیروزآباد مدعی است که امور مربوط به صدور شناسنامه در این روستا بعهده اداره آمارو ثبت احوال شیراز است . متاسفانه چندسال است که از شیراز هم مامورثبت آمار واحوال به‌روستای«پیرافظن» نیامده است !

بانوجه به‌اینکه داشتن شناسنامه یکی از خواستهای واقعی مردم‌این قریه است از اولیاء امور تقاضا داریم در اینمورد اقدام نمایند.

دراین جلسه آقایان : سخن‌سنج و حق‌پرست نیز در باره لزوم اعزام آموزگار عشایری به‌منطقه «نمتن» و قریه «آب‌گل» میمند مطالبی بیان داشتند و تقاضای دامداران مبنی برکمبود علوفه مطرح گردید.

دراینمورد نیز از اولیاء امور تقاضا شد که نسبت به تامین‌علوفه برای دامهای این منطقه اقدام شود .

موضوع دیگری که در جلسه انجمن شهرستان فیروزآباد مطرح گردید ،لزوم کمک به سیل زدگان فیروزآباد و بخشهای میمند و فراشبند بود .

درپی جلسه آقای اسماعیلی رئیس و چندتن دیگر از اعضای انجمن شهرستان فیروزآباددرباره پیروزی نفتی ایران سخنرانی کردند.

قطع برق شادگان

شادگان ـ برق‌شادگان قطع شد و باقطع برق ، کولرهاو پنکه‌هاو کلیه دستگاه‌های خنک کننده ازکار افتاد .

۴شاطر در نانوایی های شادگان ازگرمابیهوش شدند و چون در شادگان فقط چهار نفر به‌شغل شاطری اشتغال دارند ، پخت‌نان بکلی متوقف شده است.

گشایش خانه انصاف

هندیجان ـ خبرنگار اطلاعات :

خانه انصاف قریه «چمکلگه» از توابع بخش هندیجان طی مراسمی توسط آقای محمد فرید رئیس جدید دادگاه بخش بندر ماهشهر افتتاح شد .

در این مراسم گروهی از اهالی قریه چم «کلگه» شرکت داشتند .

آقای فرید همچنین از خانه انصاف هندیجان بازدیدکرد.

تعویض لوله‌ها

اروندکنار : تعویض‌لوله های آب آشامیدنی اروندکنار و روستا های اطراف ادامه‌دارد.

آقای مهندس عزیزی رئیس سازمان آب آبادان در گفتگوئی به‌خبرنگار اطلاعات اظهار داشت: با تعویض لوله های آب مشکل کمبود آب‌آشامیدنی‌در این‌منطقه برطرف خواهد شد .

افتتاح مهد کودک

مهد کودک مرکز رفاه خانواده سازمان زنان نائین طی مراسمی با حضور خانم محبی دبیر سازمان زنان استان اصفهان گشایش یافت .

در این مراسم روسای ادارات دولتی و اعضای سازمان زنان نائین حضور داشتند .

در مهد کودک مرکز رفاه خانواده سازمان زنان نائین ۵۰ کودک دو تا سه ساله نگهداری میشوند .

تصادف با الاغ‌سوار !

لار: مینی‌بوس شماره ۱۳۴۳۲ ـ شیراز براندگی شخصی بنام محمدرضا همتی (۲۸ساله) ، بین راه شهر قدیم و جدید لاربا‌الاغ سواری بشدت تصادف کرد و باعث مرگ او شد .

الاغ‌سوار غلامحسین زرنور نام داشت و ۷۲ ساله بود. وی قبل از مرگ به بیمارستان فرح لار منتقل شد ولی معالجات درمورد او موثر واقع نشد.

پایان مسابقات فوتبال جوانان جام والاحضرت ولیعهد در اهواز

تاج‌اهوازجام قهرمانی گرفت

اعضای تیم فوتبال تاج که موفق به تصاحب جام والاحضرت ولیعهد گردیدند

اهواز : مسابقات فوتبال‌جوانان جام والاحضرت ولیعهد دراهواز پایان یافت وسرانجام تیم فوتبال «تاج» اهواز بمقام قهرمانی‌رسید.

آخرین مسابقه بین دو تیم‌آبادان واهواز انجام شد، قبل از انجام مسابقه مقام «قهرمانی» تاج اهواز برای تماشاچیان مسجل بود ، چه اهواز از ۲مسابقه خود در برابر مسجدسلیمان و خرمشهر صاحب ۱۰ گل زده و یک گل خورده‌بود و آبادانیها با۴ گل زده و ۴ گل خورده فقط دو امتیاز داشتند.

بااین ترتیب آبادان در مقابل اهواز در صورتی قهرمان میشد که با اختلاف ۵ گل اهواز را شکست دهد واین بیشتر معجزه میخواست !

دردقیقه نهم‌کارجو مهاجم آبادانی برای تیم خود یک گل ساخت وتا پایان نیمه اول گل دیگری بثمر رسید.

در وقت دوم مسابقه تیم های آبادان و اهواز تیم اهواز علیرغم حملات زیاد توانست نتیجه را مساوی کند و سرانجام با اختلاف یک گل در مقابل آبادان باخت،اما بلحاظ داشتن امتیاز بیشتر تاج قهرمانی را برسر نهاد .

اهواز درسه دیدارخود ازنفرات زیراستفاده کرد :

سلیمی ، نواصرزاده ، ناصری، فرسیات ، شاهون ، آزادمنام ، سه برادران ، دهقانی ، حاتمی اهوازی ، نادرپور ، موسوی ، نوری خداپاری ، حبیب شریفی ، کمال خلیلیان ، حسین حافظی ، صفر چالشتری و فرهاد حسنی، مربی تیم هوشنگ خلفی و کمک مربی لفته سپهرادران بود . داوران مسابقات : اخباری ، اهواز ، سالیا ، لجمیری و فیروز فروتوکلی بودند.

دراین مسابقات تیم آبادان نایب قهرمان شد .

درخت ۷۰۰ ساله در خوروبیابانک

خدانکندشاخه این درخت بشکند!

درختی راکه در عکس می بینید حدودهفتصد سال‌عمردارد .

این درخت در ضلع شمالی مقبره « سید داود» درخوروبیابانک واقع شده واهالی‌خوروبیابانک‌عقیده دارند که یکی‌از عرفا در هفتصد سال پیش این درخت را غرس کرده است .

این‌عارف بزرگ «سید داود » نام‌داشته‌است. «سیدداود» سالها به تدریس و تعالیم دین مبین‌اسلام پرداخت وبعداز مرگش ،اهالی مقبره‌ای برای‌وی ساختند که فعلا زیارتگاه مردم‌است .

اما خدا نکند که‌یکی از شاخه های درخت۷۰۰ ساله بشکند زیرااهالی خوروبیابانک عقیده‌دارند که‌باجدا شدن هرشاخه درخت یکی‌ازاهالی‌میمیرد! جالب‌اینکه این‌ادعا بارها به ثبوت رسیده‌است..

خوروبیابانک ـ خبرنگار اطلاعات

بزودی در ناحیه (۳)اصفهان

۴پارک‌تفریحی‌ساخته‌میشود

اصفهان : انجمن محلی بخش (۳) اصفهان با حضور آقای نواب صفا شهرداراصفهان افتتاح شدو کارخودرا آغاز کرد .

دراین مراسم ابتدا آقای صنعتی‌زاده شهردار ناحیه (۳) درباره نحوه انتخاب اعضای انجمن مذکور مطالبی عنوان کرد ، سپس آیاقان :احمدعلی برومند و محمد علی‌اولیاء «رئیس ودبیرانجمن » نیازمندیها و مشکلات اهالی محل را مطرح کردند .

پس‌از آن آقای نواب صفا گفت: ناحیه «۳» اصفهان یکی از نواحی پرجمعیت‌است که‌از عمران و بهداشت عقب‌افتاده و بهمین علت به ناحیه «۳» بیشتر توجه میشود. مهمترین موضوعی که برای‌بهبود زندگی‌و سلامت ساکنین این‌محل مطرح‌بوده و هست ، ایجاد فضای سبزواسفالت معابر می باشد .

شهرداراصفهان افزود : بزودی ناحیه «۳» اصفهان‌دارای چهارپارک تفریحی بزرگ و کوچک می شود.

عکسی از :

تصادف‌اتوبوس‌درراه‌اردکان

این عکس‌اتوبوس شماره ۷۴۶۲۹ ـتهران است که در ۳۰ کیلومتری اردکان یزد باتریلی شماره ۱۹۲۸۳ـتهران تصادف کرد وپس ازحادثه به اینصورت‌درآمد .

همانطوریکه قبلا اطلاع دادیم : دراین حادثه راننده و یکی ازسرنشینان اتوبوس‌کشته وعده‌ای ازمسافران بشدت مجروح شدند .

راننده‌اتوبوس‌کاظم محسنی معروف به« کاظم موتوری »نام‌داشت و ۲۵ساله بود . وی نیز درسمت چپ عکس‌دیده می شود .

ابلاغ مراحم همایونی

بنا برامر مبارك اعلیحضرت همایون محمد رضا پهلوی آریامهر شاهنشاه آریامهر ایران ، عده‌ای از مردم مرودشت داده‌اند بوسیله آجودان کشوری شاهنشاه طی مراسم خاصی بدریافت یك قطعه مدال یادبود مفتخر گردیدند. دراینجا چندقطعه عکس از مراسم دریافت مدال چاپ گردیده‌است. فارس که بنحوی اقداماتی جهت عمران و آبادی مرودشت انجام

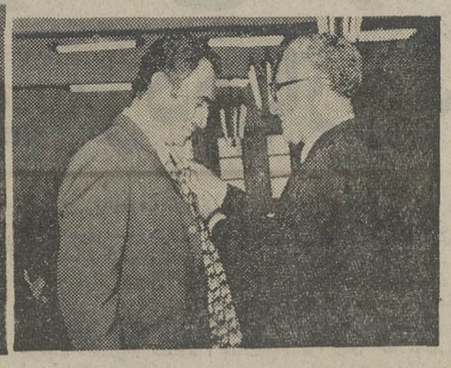

آقای جانی منوچهری نماینده انجمن شهرستان آقای کریم‌قائد شرف نماینده انجمن شهرستان آقای سیدجلال سیف رئیس اداره پست آقای مهندس اردشیر رئیس کارخانه قند

آقای اکبر فلاحی کارمند شهرداری آقای ناصری کارمند سازمان آب آقای محمدزارع رئیس اداره مخابرات آقای صمد فرهادی رئیس حزب ایران‌نوین

آقای محمود عسکریان نماینده انجمن شهرستان آقای اکرم‌کاوسی رئیس شورای داوری وانجمن شهر آقای حاج ده‌بزرگی بازرگان آقای حاج‌نجف امیری نماینده انجمن شهر

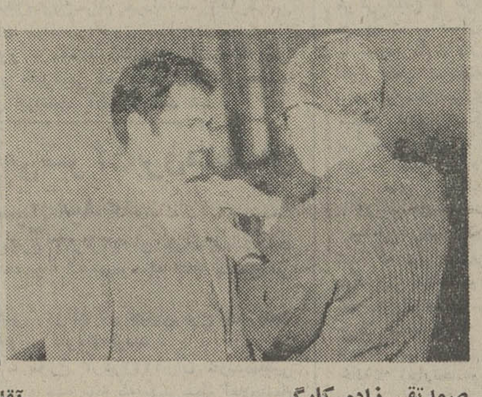

صمدتقی زاده کارگر آقای میرزا آقا اصناف رئیس برق منطقه‌ای آقای حاج بهمن زارع رئیس صنف سقطفروش آقای کرم زارع عضو انجمن شهر

آقای دکتر محمد باقر خالقی رئیس هیئت مدیره آقای حسین جمشیدی رئیس کارپردازی نفت جمعیت شیرو خورشید سرخ مرودشت آقای سالارکاوسی نماینده سابق انجمن شهر آقای اصغر کاوسی عضوشورای داوری

آقای حاج‌حسین آزادی نماینده انجمن شهر آقای حبیب روزگار نماینده انجمن شهرستان آقای حسین روحانی ، بازرگان آقای منصور باقری، بازرگان

جشنهای پر شکوه

دیروز بمناسبت میلاد با سعادت سرور آزادگان و نخستین پیشوای شیعیان جهان حضرت علی‌بن‌ابیطالب علیه‌السلام ،شهرها و روستا های کشور بنحو جالبی آذین گردید و از طرف شیفتگان افکار علی «ع» مجالس و محافل متعدد جشن و سرور ترتیب یافت .

گزارش خبرنگاران ما در شهرستانها حاکیست :در این جشنها پیرامون مناقب ، فضائل و شخصیت بی‌همتای مولای متقیان سخنرانی شد و مردم این روز فرخنده را بیکدیگر تبریك گفتند و با چای‌وشیرینی پذیرائی‌شدند.

مردم هم حرفهائی دارند

درد دل پدر داغدیده

آقای اسماعیل علیزاده ضمن مراجعه به روزنامه اطلاعات اظهار داشت : «چند روز پیش پسرم حبیب‌الله علیزاده دانشجوی سال چهارم دانشکده پزشکی تهران که با دو نفر عازم قم بود در جاده تهران ـ قم با اتوبوسی که از مقابل می آمد تصادف کرد و کشته شد .

در این حادثه یک سرنشین دیگر اتومبیل نیز بقتل رسید و نفر سوم مجروح گردید ، آنچه موجب ناراحتی من شده اینست که شماره های جلو و عقب اتومبیل‌سواری را کنده‌اند و درنتیجه بستگان و آشنایانم که هر روز در راه قم ـ تهران رفت‌و آمد می کنند با آنکه بار ها اتومبیل حادثه دیده را مشاهده کرده‌اند معهذا چون شماره‌نداشته نتوانسته‌اند از حقیقت آگاه شوند و مرا مطلع کنند تا بروم و جسد فرزند دلبندم را تحویل بگیرم و باز با آنکه پسرم گواهی‌نامه داشت ،بیمه‌نامه داشت‌وکارت دانشجوئی هم داشت معهذا کسی بسراغم نیامد که مرا درجریان بگذارد و در نتیجه جسد دو روز در پاسگاه ژاندارمری حسن‌آباد قم و دو روز هم در پزشکی قانونی تهران بود و باز با آنکه مقتول ۲۲ سال بیشتر نداشت در پرونده ۴۵ ساله نوشته شده . جای تعجب و تاسف است که راننده اتوبوس فعلا آزاد است و راننده اتومبیل سواری هم پسرم بوده اما سرنشین سواری را که مجروح شده راننده‌قلمداد کرده‌اند ...

گرچه به مشیت الهی اعتقاد دارم و مرگ حق است اما داغ جوان ، جوانی که چند صباح دیگر طبیب میشد و به خلق خدمت میکرد جانگداز و استخوانسوز است ، باوجود این ، تذکرم اینست که اقلا درآینده بموقع‌بستگان مقتولین حوادث را آگاه کنند نه بعداز چند روز و پرونده ماجرا را براساس حقایق تشکیل دهند و وسیله نقلیه را نیز بهمان صورت که بوده بگذارند تا لااقل آشنایان با دیدن و شناختن آن ، صاحبش را از جریان مطلع سازند که بموقع جسد جگرگوشه‌اش را تحویل بگیرد و بخاک بسپارد تا خدای نکرده بعنوان مجهول‌الهویه دفن نشود .

از خدای بزرگ آرزو دارم که برای هیچکس حادثه غم‌انگیز رخ ندهد و از مقامات مسئول نیز انتظار دارم که باین تذکرات که عین حقیقت و واقعیت محض است عنایت بفرمایند و ترتیبی بدهند که دیگر تکرار نشود .

ژاندارمری کل کشور
گردان نگهبان ساحلی

آگهی مناقصه نوبت دوم شماره ۲ تا تاریخ۱۱ر۵ر۵۲

گردان نگهبان‌ساحلی ژاندارمری ۱ قلم اجناس مشروحه زیررا :

۱ـ گوشت گوسفندیك‌سوم‌میش‌و دوسوم‌شیشك حداقل وزن سرلاشه ۱۴ کیلو گرم میزان جنس ۶۷۷۵ر۸۰۰ کیلو گرم از طریق مناقصه خریداری مینماید.

پیشنهاد دهندگان با مراجعه بدفتر سررشته‌داری گردان نگهبان ساحلی ژاندارمری واقع در خسروآباد و ملاحظه نمودن اجناس و دریافت برك مشخصات معامله پیشنهاد خودرا طبق مفادمندرج در شرایط معامله تنظیم و تاساعت ۱۰ روز ۵ر۶ر۵۲ بدفتر سررشته‌داری گردان تسلیم نمایند.

اداره مناقصه‌گذار ـ گردان نگهبان ساحلی

پیشگاه مبارك شاهنشاه آریامهر

پیروری قاطع وتسلط‌کامل بر منابع نفتی که‌به رهبری آن شاهنشاه مفخم نصیب ایران و ایرانی گردیده صمیمانه به آن رهبر رزرك تبریك می‌گویم.

ازطرف امین‌زاده رئیس آموزش‌و پرورش مرودشت فارس ـ مظلومی

ژاندارمری کل کشور

آگهی مناقصه نوبت دوم شماره ۲ تاریخ ۱۰ر۵ر۵۲ گردان نگهبان ساحلی ژاندارمری ۱۱ قلم اجناس مشروحه زیر:

۱ـ مرغ برکنده آمریکائی میزان جنس ۶۹۱ کیلو ۲ـ پیاز درشت ۱۴۲۵ کیلو ۳ـ هویج فرنگی ۱۲۹۶ کیلو ۴ـ پنیر تبریز اعلا ۶۹۱ کیلو ۵ـ گوجه فرنگی ۹۰۰ کیلو ۶ـ بادمجان ۷۰۰ کیلو ۷ـ کدو سبز ۳۰۰ کیلو ۸ـ تخم مرغ روز ۸۶۴کیلو ۹ـ ماست بهبهان ۱۲۹۶ کیلو ۱۰ـ کره پاستوریزه ۳۰۰ کیلو ۱۱ـ سبزی تازه خورشتی به نسبت½ جعفری½ تره و بقیه‌اسفناج و چغندر ۱۶۰۰ کیلو.

از طریق‌مناقصه خریداری‌مینمایدپیشنهاد دهندگان میتوانند با مراجعه بدفتر سررشته‌داری گردان نگهبان ساحلی‌ژاندارمری واقع درخسرو آباد و ملاحظه نمودن اجناس ودریافت برگ مشخصات معامله‌پیشنهادخود راطبق مفادمندرج در اثر شرایط معامله تنظیم‌و تاساعت‌ده(۱۰) روز۳ر۶ر۵۲ بدفتر سررشته‌داری گردان تسلیم نماید.

عرض سپاس وحق‌شناسی انجمن شهرستان یزد به پیشگاه مبارك شاهنشاه آریامهر

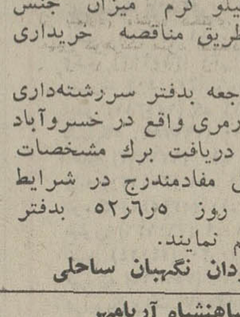

خانم فاطمه خردمند

دومین مجلس جشن سرور و شادمانی که‌بمناسبت‌پیروزی عظیم و درخشان ایران در صنایع و منابع نفتی‌وبمنظور عرض سپاس و حق‌شناسی‌و همبستگی به‌کمیته ملی سپاس‌دریزدبرپاگردید، مجلس جشن‌انجمن شهرستان‌یزد بود که طی جلسه فوق‌العاده وبا حضور فرماندار یزدوجمعی از شخصیت ها و ارباب‌قلم تشکیل گردید ، دراین مراسم بانو فاطمه خردمند رئیس انجمن شهرستان یزد طی بیانات پر شوروهیجان خود چنین اظهار داشتند :

... دراین عصر شکوهمند ماشاهدموفقیت ها ودگرگونی های مختلف‌اقتصادی واجتماعی است بوده‌ایم واکنون با تاییدات‌خداوندمتعال در اثر رهبریهای خردمندانه شهریار عظیم‌الشان ما مبارزات پیگیر و حقه ملت ایران برای استیفای یکی از اساسی‌ترین حقوق خود به ثمر رسیده و مهمترین رویداد تاریخ مشروطیت بالغو قرارداد ۱۳۳۳ کنسرسیوم و اعمال حاکمیت مطلق در اداره صنایع عظیم و منابع ملی نفت آرزوی دیرین ما راتحقق بخشیده ، بعنوان نماینده انجمن شهرستان یزد مراتب سپاس وحق‌شناسی اعضای انجمن و عموم مردم یزد رابه پیشگاه مبارک اعلیحضرت همایون شاهنشاه آریامهر که موجبات این پیروزی وافتخارات را فراهم آورده‌اند تقدیم میدارم.

... آنگاه پذیرائی گرم وصمیمانه‌ای بعمل آمد و مجلس با ابراز احساسات شاهدوستی حضار خاتمه پذیرفت.

بفروش میرسد

مغازه جدید بنا ۵ متر در۲۵ متر خیابان پهلوی اهواز فعلا نانوائی برای فروش با ملك حسین نوائی

پیشگاه مبارك اعلیحضرت همایون‌شاهنشاه آریامهر

شاهنشاها برای ملت‌ایران روز ۲۸تیرماه ۱۳۵۲ که بامر آن رهبر عالیقدر واندیشمند طومار ۷۰ساله موجودیت کنسرسیوم نفت ایران همیشه بسته می شود روز پیروزی و افتخار است بهمین مناسبت به نمایندگی ازطرف اعضای حزب ایران نوین مرودشت تبریکات صمیمانه را به پیشگاه مبارك عرضه میدارد.

رئیس کمیته حزب ایران‌نوین مرودشت فارس ـ صمد فرهادی.

سرویس و نصب ونگهداری
دستگاههای تصفیه آب استخر
اسفهان ـ خیابان بهشت‌آیین سازمان فنی
پاسیفیك تلفن ۲۵۵۷۶

پیشگاه مبارك رهبر گرانقدر ایران باغرور بسیار لغوقراردادکنسرسیوم وتثبیت حق حاکمیت ومالکیت ایرانی‌را بر سرمایه ایرانی صمیمانه تبریك و تهنیت عرض مینماید .

خرمشهر ـ شرکت سهامی غواصی خلیج فارس ـ فریدون احمدپور

آریامهرا

سپاس بی‌حد به پیشگاهت که بادرایتی بی‌نظیر دست بیگانه را از صنعت بزرك نفت کوتاه گردانده : ملك وملت‌رابه‌حقوق حقه خویش استوار فرمودی .

خرمشهر ـ موزائیك‌سازی ایران مهر محمودادیب

خوانندگان روزنامه انتقاد میکنند

انتقادات تلفنی خود را ، هرروز غیراز پنجشنبه هاـ از ساعت ۴ تا ۱۰شب با تلفن ۳۱۱۰۷۱ درمیان بگذارید

تلفنی ها

★ الو من فرامرز نـراقی ـ در خیابان ناصر ، واقع در ویلای شمالی چهار اصله درخت هست کـه برای ابیاری انها از آب یک قنات قدیمی استفاده میشود . اکنون در نبش خیابان ساختمانی‌درحال احداث است که صاحبش آب قنات را برای‌استفاده در ساختمان قطع کرده است ولذا درختان‌مزبور در شرف خشک شدن قرار گرفته‌اند .

★ الو من نوروز وزیـری ـ حدود سه هفته است که اداره راهنمائی ایستگاه سه راه سلیمانیه را کـه در مسیر خط ۱۳۱قرار دارد ، حذف کرده و شرکت واحد نیز باجه بلیط فروشی‌آنرابرداشته است . به این ترتیب مشکل دیگری برمشکلات مسافران‌این خط افزوده شده است .

★ الو من حسین امیرنیا ـ در گورستان بهشت زهرا جاده‌ای که به مقبره‌های خانوادگی منتهی‌میشود، خاکی و ناهموار است . لطفا بنویسید خوبست این‌جاده را برای آسایش مردم عزاداری که از آن عبور می کنند ، آسفالت کنند .

★ الو من محمدنیرومندی ـ اهالی شهر لاهیجان با مشکل کمبود یخ مواجه هستند . من که چهارروز در این شهر بودم ممکن است باور نکنید که یک کیلو یخ را ۱۲ ریال خریدم . در این هوای گرم فکری برای آنهـا بکنند .

★ الو من متصدی یکی از جایگاه های پمپ بنزین هستم ـ بعضی از مردم درجایگاه های پمپ‌بنزین سیگار می کشند ، وقتی هم به برخی از آنهاتذکر می‌دهیم ، جواب های توهین‌آمیزی مـی دهند ، نظر من اینست‌که جریمه ای برای اینگونه افراد درنظر بگیرند .

★ الـو مـن مـرتضی ـ جهت دریافت فرم مربوط بـرای ثبت نـام در دانشسرای عالی بقسمت امتحانات وزارت‌آموزش‌و پرورش مراجعه کردم ، گفتند چهار تومان‌بایدپول تمبر بدهید . در صورتیکه همین فرم را در اصفهان بدون اخذ کمترین پولی در اختیار داوطلبـان میگذارند .

★ آلو من‌فریبا نعیمی‌ـ خیابان امین . واقع در میدان کندی آسفالت ندارد لطفااز جانب‌اهالی این خیابان از شهرداری ناحیه بخواهیدکه‌حداقل آسفالت این خیابان را در برنامه امسال ازقلم نیندازند .

★ آلو من مظفر نجم زادهـ در سراسر خیابان‌یکطرفه بهار ، ایستگاه تاکسی وجودندارد . از اینرو اکثر رانندگان تـاکسی بخاطر ترس از جریمه شدن ، برای پیاده‌کردن مسافر توقف نمیکنند . لطفا تذکر دهید چند نقطه را در این خیابان برای توقف تاکسی هـا در نظر بگیرند .

نامه ها

فیلمهای مبتذل

بعضی از فیلمهای ایـرانی علاوه‌براینکه‌ارزش هنری‌ندارند، دارای صحنه‌های سکسی‌وزننده نیز هستند. دیدن این‌گونه فیلم های مبتذل ، برای جوانان و نوجوانان خطرات انحراف اخلاقی دربر دارد . مگراشکالی دارد که یک فیلم هنری وبدون سکس عرضه کنند ؟

حسن بهرامی

مزاحمت مستهای آخرشب

اهالی منطقه هفت‌چنار بحد کافی از صداهای ناهنجـار هواپیماها و پارسهای سگهای ولگرد ناراحتی می‌کشند وحالا ما اهالی کوچه محمدی، واقع در همین منطقه، باید ناراحتی ناشی از مزاحمت مست هـای آخر شب را هم تحمل کنیم . عده‌ای پاسی از شب گذشته مست ولایعقل سر کوچه‌ماجمع می‌شوند وبا داد و فریادخواب و آسایش را از ماسلب میکنند!

عده‌ای از اهالی

مشکل بنگاهداران اتومبیل

در خیابان سی متری ـ از میدان ۲۴اسفند تامیدان‌پاستور ـ تعداد نسبتا زیادی بنگـاه معاملات اتومبیل قرار دارد که می‌توان این قسمت را بورس بنگاههای اتومبیل محسوب‌کرد. اخیرا از طرف اداره راهنمایی در سرتاسر این قسمت تابلوی توقف ممنوع نصب شده است. از این جهت فروشندگان‌اتومبیل و بنگاه‌داران نمی‌توانندآتومبیل های خود را برای نشان‌دادن به مشتری، در این قسمت از خیابان پارک کنند. واین‌مشکل بزرگی برای بنگاه‌داران که از این راه امرار معاش می کنند بوجود آورده است . لطفـا بنویسید اداره راهنمایی فکری برای این عده بکنند .

مهدی اخوان

اطلاعات برای همه: دوست گرامی، عزیزنسین، ازبزرگترین طنز نویسان جهان است‌که‌نوشته های او به غالب زبانهای دنیا ترجمه شده و تاکنون دهها جایزه ادبی را نصیب او کرده است. چاپ نوشته‌های او در اطلاعات نیز با استقبال شایان خوانندگان روزنامه مواجه‌شده است. البته ما، منکر اختلاف سلیقه‌های گاهگاهی نیستیم وبه شما هم حق می‌دهیم که مطلبی را نپسندید، مخصوصا کـه در روزنامه ، مطالب متنوع ، برای سلیقه‌های مختلف درج میشود.

مجازات محتکرین

چندی پیش اتاق اصناف از طریق جرایداعلام‌کرد که‌محتکرین تسلیم دادگاه صنفی میشوند . در اینجا این سئوال مطرح‌است که آیا مامورین‌اجرای این‌قانون، مامورین اتاق اصناف هستند ؟ و اساسا با محتکرین در دادگاه چه میکنند ؟

ابوالقاسم وثوق

میدان تصادفها !

میدان انتهای خیابان ۴۵ متری سید خندان ترافیک نابسامانی دارد .زیراچندخیابان‌بهم‌متصل میشود . و در محل تقاطع آنها با میدان چراغ راهنمائی نصب شده است ، و بهمین دلیل روزی نیست که در این میدان تصادفی رخ ندهد .

نادر رستمی

حاشیه‌پرداز

هادی خرسندی

تخم‌مرغ دزد شتردزد، هواپیمادزد !

سابقا میگفتند تخم‌مرغ‌دزد، شتردزد میشود. این‌ضرب‌المثل مال روزگاریست که توی دنیا چیزی بزرگتر از شتر برای دزدیدن پیدا نمی‌شد و نهایت درجه ترقی! برای یک دزد ، شتردزدی بود .

بعدها ، بشر ترقی کرد.شتر جایش را به اتومبیل داد . تخم‌مرغ دزدها ، ماشین دزد شدند . قطار آمد، تخم‌مرغ ـ دزدهـا ، قطار دزد شدند . خوشبختانه بشر آنقدر ترقی کرد و طیران آدمیت به حدی رسید که هواپیما اختراع شد

و حالا شتردزدهای سابق ، که تخم‌مرغ‌دزدهای اسبق‌باشند، هواپیمادزد شده‌اند !

اما جالبترین آدم‌ها ، آنها هستند که تخم‌مرغ و شتر و هواپیما را یکجا می‌دزدند ! با گردن‌کلفتی، میزنند ، می ـ دزدند ، میکشند، بعد هم جیغ می‌کشند !!

بعضی‌ها هم گردنشان کلفت است، هم جیغ میکشند! وقتی هم یک چشمشان را می‌بندند ، آمریکائی حرف میزنند . چه آدم‌های جالبی !!

اطلاعات برای همه

شرکت مخابرات پاسخ میدهد

درهای مـراکز تلفنی تهران و شهرستانها بروی مردم باز است

برای رد دروغ ها و ادعاهای نویسنده :

دیروز، دراین صفحه ،ادعا های یک خواننده را بی‌ـ هیچگونه اظهارنظر ، حتی با مقدمه تند و خشن آن درمورد وضع تلفن تهران و شهرستانها همراه با آمار هائی درج کردیم واز شرکت مخابرات هم خواستیم که‌اگر مایل است و لازم میداند پاسخ گوید.

خوشوقتیم که موضوع بلافاصله مورد تـوجه شرکت مخابرات قرار گرفت و شرح زیر بدفتر روزنامه واصل‌گردید.

دراین مطلب کوتاه، شرکت مخابرات ادعاهای نویسنده راکاملا بی‌اساس وواهی دانسته و آنچه لازم بوده برای روشن شدن ذهن خوانندگان مورد توضیح وبررسی قرارداده است وما این مطلب را بهمان نحو و بدون هیچ اظهار نظری منتشر می‌سازیم .

شرحی باعنوان «شرکت‌مخابرات هر سال ۰۰۰ر۴۶۴ر۲۸۹ تومان ضرر میزند» در شماره ۱۴۱۷۵ آن روزنامه گرامی درج شده‌بود که از بی‌اطلاعی کامل و نظر خاص نویسنده و تهیه کننده آن آمار حکایت میکرد .

آنچه برای شرکت مخابـرات عمیقا قابل تاسف است ، اینست که درج اینگونه مطالب ،مستقیما در روح جامعه و قضاوت مردم اثرمی‌گذارد ونیز آنچه‌حیرت‌انگیز است آنست که چگونه ادعای یک خواننده رابدون تحقیق ورسیدگی بدون مراجعه بمواحد اطلاعات شرکت ، با چنین مطالب پر از اشتباه به‌چاپ میرسانند.

شرکت مخابرات ایـران بـرای اینکه چگونگی مطلب درج شده درشماره‌دیروز برعموم مردم‌روشن شود، بدین وسیله اعلام میداردکه درهای مراکـز تلفنی تهـران و شهرستانها بروی مردم باز است وهرکس درهر موقع ، میتواند از ظرفیت مراکز ، شماره های‌واگذار شده و شماره هـای در حـال واگذاری ، اطلاع دقیق حاصل نماید .

اینک به توضیح درباره ارقامی از آمار درج شده می‌پردازد و قضاوت نهائی را بعهده مردم‌می‌ـ گذارد :

نوشته‌اند : درمرکز ضرابخانه (۷۷) ۱۰۰۰ شماره بهره بـرداری نشده است .

حقیقت اینست که در آن مرکز حتی یک شماره آزاد وجودندارد وتماما به مردم واگذار شده‌است.

نوشته‌اند در مرکز امجدیه(۸۳) ۳۱۰۰ شماره بهره‌برداری نشده است .

در حالیکه درآن مرکز نیز یک شماره آزاد وجود ندارد و کلیه شماره‌ها در اختیار مردم قـرار گرفته است .

نوشته‌اند در مرکز پهلوی (۶۸) از هشت هزار شماره بهره‌برداری نشده ، در حالیکه مرکزپهلوی به فیش روز تلفن میدهد و سه هزار شماره موجود دارد که به محض مراجعه متقاضی واگذار میشود یکهزار شماره نیز فیش تلفن در آن مرکز متعلق بکسانی است که ودیعه ده هزار ریالی‌را سپرده‌اند ولی هنوز ساختمان نکرده‌اند.

نوشته‌اند مرکزقصر (۸۴) ۹۰۰۰ شماره بهره‌برداری نشده ، در حالیکه درآن ده هزار شماره بـه مردم واگذار شده است .

نوشته‌اند جمشیدآباد(۹۳)۹۰۰۰ شماره بهره برداری نشده ، در حالیکه درآن مرکز کمتر از سه هزار شماره آزاد وجود دارد و آنهم برای آنست‌که‌منطقه به‌حالت فیش روز نگهداری شود.همچنین از جمشیدآباد (۹۲) که نوشته‌اند چهار هزار شماره آزاد وجود دارد، باید توضیح داده شود که شماره آزاد دراین مرکز وجود ندارد .

نوشته‌اند مرکز تهران نوبه ظرفیت ششهزار شماره ، بعلت کمبود کادر فنی نصب نشده است ، در حالی‌که دستگاه‌های مرکز تهران‌نو هنوز ازکارخانه سازنده بیرون نیامده است و کادر فنی شرکت آماده است بمحض رسیدن دستگاه‌هانسبت به نصب آن اقدام کند .

نوشته‌اند در مرکز نورشرق ۵۰۰۰ شماره به علت آماده نبودن ساختمان به تعویق افتاد، در حالی‌که‌نصب پنجهزارشماره تلفن د راین مرکز خاتمه‌یافته است . در مورد شهرستانها نیز اشتباهات حیرت انگیزی بچشم می خورد از جمله :

نوشته‌اند : در مرکز۳اصفهان ۶۰۰۰ شماره‌بهره‌برداری‌نشده، در حالی که مرکز ملی‌اصفهان ۱۰۰۰۰ شماره ظرفیت دارد که در اواخر سال ۱۳۵۱ از آن بهره‌برداری شده و هم‌اکنون مردم از آن استفاده می کنند.

نوشته‌اند : در بروجرد برای سه هزار شماره کابل پیش‌بینی نشده است در حالی که از سه هزار شماره تلفن بروجردتماما به متقاضیان واگذارشده‌است.

سایر آمار درج شده ، در این مطلب نیز در همین‌ردیف است و خوانندگان منصف‌آنها رابا آنچه در زیر نقل می شود مقایسه خواهند کرد . در مورد مراکزی که نویسنده‌ادعاکرده که بعلت پیش‌بینی نشدن کابل بهره‌برداری نشده ، توضیح‌داده می شود که برخلاف ادعای نویسنده ، ششهزار شماره در مرکز ۳ تبریز درسال ۱۳۵۱ بهره‌برداری شده است .

سه هزار شماره در مرکز ۴ تبریز بهره‌برداری شده‌است.

ششهزار شماره مرکز شماره ۳ شیراز «که در حقیقت ۹۰۰۰ شماره است » در دست بهره‌ـ برداری است .سه هزار شماره مرکز ۳ اهواز بهره‌برداری شده است .

یکهزار شماره مرکز شاهی شروع به بهره‌برداری شده

دو هزار شماره مرکزرفسنجان شروع به بهره‌برداری شده

هزار وپانصد شماره مرکز زاهدان بهره‌برداری شده

هزار شماره مرکز آمل درسال ۱۳۵۱ بهره‌برداری شده

هزارشماره مرکز سمنان‌شروع به بهره‌برداری شده .

هزار شماره مرکزبهبهان‌شروع به بهره‌برداری شده است .

درپایان باین نکته اشاره می شود که بوجود آمدن یـک مرکز تلفن از تهیه زمین ، سفارش دستگاه ، به خارج، ایجاد ساختمان و طرح شبکه‌و نصب دستگاهها وکابل‌کشی و کانال سازی در خیابان ها و کوچه ها حداقل دو سال طول می کشد و همه این مراحل‌به سرمایه‌ای هنگفت نیاز دارد و شرکت مخابرات در حال‌حاضر در تهران و شهرستانها ده ها مرکز تلفن با ظرفیت های‌زیاد در دست ساختمان ، یا نصب یا بهره‌برداری دارد تا مشکل تلفن بنحو شایسته‌ای حل‌شود و در این‌میان‌ضرری که‌شرکت میدهد تاثیر اینگونه ادعاهای بی‌اساس و آثرات گمراه‌کننده آن در ذهن مردم است ، نه ضرر های مالی از تاخیر در واگذاری تلفن .

در آن مقاله نویسنده مدعی شد که ماپول تلفن‌رااز‌متقاضی میگیریم بعداز دو یا چندسال بعد به وی تلفن میدهیم . این حرف صحیح‌است و بنظر ما عادلانه هم هست . پول تلفن خانه‌یا تجارتخانه‌وحتی‌تاسیسات عمومی رانمی توان از مالیات فلان زارع بلوچستانی‌ویاکارگر خوزستانی گرفت و داد ،عادلانه است که سرمایه لازم از طرف خود متقاضی تامین گردداگرچه چند سال هم بطول انجامد .

دفتر روابط عمومی شهرداری پایتخت تهران توضیح میدهد :

ـ عطف بشرح مندرج در شماره مورخ ۲ر۴ر۵۲ آن‌روزنامه گرامی در مورد کارخانه رنگ سازی واقع در بین خیابان های فردوسی و شمس و شهریار در شرق تهران نو اشعار میشود: برابر گزارش شهرداری منطقه هشت کمیسیون تشخیص مزاحمت ، از محل کارخانه بازدید به عمل آمد ، و مزاحمت تائید شد و پرونده جهت اظهار نظر قطعی به کمیسیون نهائی بند ۲۰ انجمن شهر پایتخت ارسال گردید .

ـ عطف بشرح مندرج درشماره‌مورخ‌سی‌ام خرداد ماه ۵۲آن‌گرامی نامه در مورد آسفالت خیابان ایرانشهر اشعار میدارد :

ـ آسفالت خیابان مزبور به یک شرکت ابلاغ گردید که پس از پایان مراحل لوله‌گذاری و کابل‌کشی که بزودی پایان می‌یابد ، عملیات آسفالت کاری خیابان ایرانشهر آغاز خواهد شد .

دفتر روابط عمومی شرکت برق منطقه‌ای توضیح میدهد :

ـ در شماره ۱۴۱۲۷ مورخ ۲۷ر۳ر۵۲ آن جریده مطلبی‌تحت عنوان «برق ضعیف» درج شده بود که بدینوسیله اعلام پـاسخ می نماید :

ولتاژ برق کوچـه حقیقی ، واقع در خیابان فرح‌آباد، پشت پاسگاه درجه‌داران نیروی هوائی تقویت گردید .

ـ در شماره ۱۴۱۳۷ ـ مورخ ۷ر۴ر۱۳۵۲ آن جریده‌مطلبی تحت عنوان « تاریکی شب» درج شده بود که بدینوسیله اعلام‌پاسخ می نماید :

روشنائی خیابان پاسارگاد در برنامه تامین روشنائی معابر پیش‌بینی شده ، ولی به علت مشخص نبودن عرض خیابان‌ونداشتن جدول بندی فعلا اقدامی در این مورد میسر نیست . پس ازتکمیل جدول بلافاصله اقدام به تامین روشنائی خواهد گردید .

نامه برگزیده

مخارجی که باید بیمار بپردازد

بازهم چند شب پیش خبری مبنی‌بربیمه‌درمانی خانواده‌های کارمندان دولت درروزنامه ها چاپ شده بود . من امیدوارم حالا که سازمان بیمه درمانی کارمندان باعنوان جدید یعنی سازمان تامین خدمات درمانی آغاز به کار کرده ، این بـار واقعا نسبت به بیمه درمانی خانواده های‌ما کارمندان‌دولت فورا اقدام کند .

من یک کارمند ساده دولت هستم . ده سال پیش ازدواج کردم ، و در این مدت برای اینکه همسرم حامله‌شود، باور کنید بالغ بر ده هزار تومان خرج کرده‌ام . اینک بعد از ده سال بالطف خدا و معالجات پزشکان ، همسرم حامله شده است . پزشکان معالج او می گویند باحتمال‌قوی‌وضع حمل همسرت غیرطبیعی و مستلزم عمل سزارین خواهد بود ، و حالا علاوه‌برآن همه خرجهائی که‌برای معالجه همسرم کرده‌ام باید مخارج نسبتا زیادی را هم برای وضع‌حمل‌او متحمل شوم .

اگر خانواده من بیمه‌بودند من با این حقوق کم تا این حد این همه مخارج رامتحمل نمیشدم . مخارج سنگین‌معالجات بیماریها ، از جمله باصطلاح «برج» های زندگی است که برای حقوق بگیران کمرشکن است . پولی که صرف معالجه یک بیماری ناچیزی میشود ، خانواده کارمند متوسطی را ماهها‌گرفتارکسری دخل زندگی درمقابل خرج میکند .اینست که ما کارمندان بی‌صبرانه در انتظاربیمه‌شدن خانواده‌هایمان هستیم .

الف . ن

تلاش‌های بی‌حاصل ...

بقیه ازصفحه ۶

یونان و ترکیه برای حفظ استقلال قبرس ایجاب میکند تا آرامش جایگزین اوضاع آشفته فعلی این جزیره گشته و اختلافات موجود بین ماکاریوس و گریواس‌فیصله‌یابد. هم‌اکنون ماکاریوس بدون توجه بـرویداد های اخیر ، ضمن برکنار ساختن مخالفانش از مشاغل مهم و مختلف وحتی خلع سه‌تن از اعضای عالی کلیسا که چندی قبل رای بهبرکناری ماکاریوس ازمقام اسقفی وی‌داده بودند، راه‌را از هر جهت برای نیل به اهداف خود هموار ساخته وبرای حفظ استقلال قبرس تلاش میکند شاید ادامه بحران کنونی ، جنگی داخلی و حوادث پیش‌بینی نشده دیگری را بوجودآورد و عرصه رابر اسقف جهاندیده تنگ سازد و عقربه زمان را برخلاف خواسته های وی بگردش درآورد . ولی بناباظهار نظر محافل آگاه بعیدبه‌نظر میرسد که ژنرال ۷۵ساله یونانی بتواند رژیم ماکاریوس را ساقط ساخته و بخواسته های خود جامه عمل بپوشاند.

آگهی تغییرات در شرکت کارخانجات شیشه ایران (سهامی خاص) ثبت شده بشماره ۸۱۴۹

طبق صورتجلسه مورخ ۲۳ر۳ر۵۲ مجمع‌عمومی شرکت کارخانجات‌شیشه ایران(سهامی خاص) تغییرات زیر درشرکت مذکور بعمل آمد ۱ـ ترازنامه سال ۱۳۵۱ شرکت بتصویب رسید ۲ـچون‌آقای جوادسلامت عضو هیئت مـدیـره مستعفی گردیده بود آقای عبدالرسول شریعتمداری بسمت عضو هیئت مدیره شرکت انتخاب گردید ۳ـ مدت تصدی و حق‌امضاء هیئت‌مدیره شرکت تا پایان خرداد ماه ۵۳ تمدید گردید ۴ـ آقای ارسطو مزدائی‌بسمت بازرس اصلی از گروه الف و آقای رضای فرشچیان به‌سمت بازرس اصلی از گروه ب و آقای جعفرنوبخت بسمت‌بازرس علی‌البدل ازگروه (الف)انتخاب شدند ۵ـ روزنامه اطلاعات‌برای درج آگهی های شرکت‌درنظر گرفته شد .

رئیس اداره ثبت شرکت‌ها و مالکیت صنعتی ـ حمیدجمشیدی

آگهی پذیرش دانشجو

آموزشگاه فنی الکترونیک وابسته بدانشگاه پهلوی برای دوره عمومی الکترونیک درترم پائیز ۵۲ ازطریق مسابقه تعدادی‌هنرجو با شرائط زیر می پذیرد :

۱ـ دیپلم کامل طبیعی ، ریاضی و یافنی

۲ـمشخص بودن وضع نظام‌وظیفه درصورت مشمول بودن .

هنرجویان پس از طی‌دوره دوساله بدریافت گواهینامه‌آموزش عمومی الکترونیک نائل خواهند شد.

داوطلبان واجد شرائط باید مدارک لازم‌را بانضمام دوقطعه عکس ۴ × ۳ وفیش‌بانکی‌بمبلغ ۲۵۰ریال که‌بحساب‌شماره ۱۱۰۰۰ بانک عمران شعبه پزشکی شیراز واریز شده‌باشدبه‌صندوق‌پستی ۶۱۹ شیراز بنحوی ارسال دارند که‌حداکثر تا ۱۴شهریور ماه ۵۲ به‌آموزشگاه فنی الکترونیک رسیده باشد .

توزیع کارت ورود به‌جلسه‌امتحان از ساعت ۷صبح‌تایک‌بعداز ظهر روز شنبه ۱۷ شهریور ماه و امتحان مربوطه ازساعت ۳تا۶ بعدازظهر همانروز درمحل آموزشگاه واقع‌در کیلومتر ۴جاده فرودگاه شیراز انجام خواهد شد .

آ‌ـ۳۴۰۶۰

آگهی شرکت اونیورسال

طبق تصویب مجمع عمومی صاحبان‌سهام اونیورسال (شرکت سهامی‌خاص) با توجه بماده ۵ اساسنامه سهام‌شرکت کلا به سهام بی‌نام تبدیل شده علیهذا تقاضا دارد کلیه صاحبان سهام با نام برای تبدیل سهام خود از تاریخ انتشار این آگهی بمدت ۲ ماه مهلت دارندبدفتر شرکت واقع در نارمک خیابان ۴۰ مراجعه تا سهام جدید خود را دریافت دارند .

هیئت مدیره شرکت سهامی اونیورسال

ازامشب فقط درسینما دنیا
سونیل‌دات ـ سادنا ـ راج‌کمار
درفیلم رنگی ایستمن کالر
وقت

شماره ۷۳۱ ـتاریخ ۱۵ر۵ر۵۲

آگهی مناقصه نوبت اول

شهرداری پلدشت باستناد موافقت شماره ۹۰۷۱ ـ۱۱ر۴ر۵۲ مقام معظم استانداری آذربایجان باختری کار ساختمان کشتارگاه و احداث انبار برای موتورخانه برق‌و تعمیرات گرمابه‌شهرداری راکه هزینه آن در حدود پانصد وپانزده هزار ریال برآورد گردیده طبق نقشه و مشخصات موجود باشرایط زیر بمناقصه واگذار می نماید .

۱ـ شهرداری مختار است ۲۵درصد کار را کسریا اضافه نماید مدت انجام کار سه ماه از تاریخ عقد قرارداد می باشد

۲ـ صلاحیت فنی و مالی پیشنهاد دهندگان باید از طرف‌دفتر مهندسی استان تائید شده باشد .

۳ـ کسانی که مایل بشرکت در مناقصه باشند می توانند با مراجعه بدفتر مهندسی استان واقع در رضائیه و پرداخت‌مبلغ ۱۰۰۰ ریال بحساب ۷۲۱۳دربانک ملی‌شعبه رضائیه‌اوراق‌شرکت در مناقصه را دریافت و تاساعت ۱۲ ظهر روز ۲۸ر۵ر۵۲پیشنهاد خود را در دوپاکت لاک و مهرشده بشرح‌زیر بدفترشهرداری تحویل و رسید دریافت نمایند پاکت الف اسناد مناقصه که زیر آنها جمله ملاحظه شد مورد قبول است نوشته و یا امضاء پیشنهاد دهنده رسیده باشد و ضمانتنامه بانکی به مبلغ بیست و پنجهزار و هفتصد وپنجاه ریال بمدت سه ماه و یارسیدواریز معادل مبلغ فوق به حساب سپرده شهرداری در بانک صادرات شعبه پلدشت بعنوان سپرده ضمیمه باشد چنانچه برنده مناقصه از پیشنهاد خود عدول نماید سپرده او بنفع صندوق شهرداری ضبط‌ولدی‌الاقتضا بانفر دوم قرارداد منعقد خواهد شد و تاعقد قرارداد سپرده برنده و دوم وسوم مسترد نخواهد شد .

در صورتی که پاکت الف ناقص تشخیص داده شود از قرائت پاکت «ب»خودداری خواهد شد .

پاکت ب ـمحتوی برگ پیشنهاد که باتمام حروف و بدون قلم خوردگی نوشته شده باشد خواهد بود حضور پیشنهاد دهنده یا نماینده قانونی آنها در جلسه مناقصه آزادبوده ومناقصه‌حضوری ممنوع‌است .

۴ـ پیشنهادات واصله درساعت ۴بعداز ظهر روز ۲۸ر۵ر۵۲ باحضور کمیسیون مربوطه بازو قرائت خواهد شد .

۵ـ پیشنهاد دهنده نباید مشمول منع مداخله کارمندان در معاملات دولتی باشد .

۶ـ هزینه آگهی مالیات و غیره کلا بعهده برنده مناقصه است .

۷ـ شهرداری پلدشت در ردو یاقبول یك یا کلیه پیشنهادات واصله مختار است .

۸ـ قرارداد طبق طرح قرارداد تنظیم و مبادله خواهد شد .

۹ـ بهای کار انجام شده بموجب صورت وضعیت تنظیمی پس از تائید دفتر مهندسی استان آذربایجان غربی در سال ۱۳۵۲ پرداخت می شود .

۱۰ـ سایر شرایط طرح قرارداد مندرج است .

دقیقی بخشدار و سرپرست شهرداری پلدشت

آ‌ـ۳۴۹۷۶

برنامه‌امشب سینما
کسری تشنه‌هوس

برنامه‌سینماها

تماشای فیلم هائی که با علامت (×) مشخص شده است برای اشخاص کمتر از ۱۸ سال ممنوع میباشد .

★ **اسیر عشق ممنوع ـ رنگی ـ فلوریندابولکان**
دیاموند (۸۲۸۴۰۰) ۱۵ر۱۱ـ۳۰ر۳ـ۳۰ر۵ـ۳۰ر۷ـ۴۵ر۹

★ **اولین شب آرامش (×) رنگی ـ آلن‌دلون**
تراس آتلانتیک ۸ـ۱۰

★ **باهرضربه یك‌شیطان‌ـرنگی‌ـفلوریندابولکان**
ریولی (۷۵۷۷۷۷) ۱۱ـ۳۰ر۳ـ۳۰ر۵ـ۳۰ر۷ـ۳۰ر۹

★ **برهنه می‌بینم (×) رنگی ـ نینومانفردی**
آتلانتیک (۶۲۷۱۷۱) ۱۵ر۱۱ـ۳۰ر۳ـ۳۰ر۵ـ۳۰ر۷ـ۳۰ر۹

★ **بیلی‌جك ـ رنگی ـ تام‌لوکلین**
برلیان (۳۹۳۵۳۵) ۹ـ ۱۱ ـ ۱ـ ۳ـ ۵ـ۷ـ۹

★ **بی‌تا ـ گوگوش ـ عزت‌اله انتظامی**
ادئون (۳۱۸۱۱۸) ۳۰ر۱۰ـ ۳۰ر۲ـ ۳۰ر۴ـ ۳۰ر۶ـ ۳۰ر۸

★ **۵ نخاله ـ رنگی ـ گروه شارلو**
پولیدور (۴۲۶۳۱) ۳۰ر۱۱ـ ۳۰ر۳ـ ۳۰ر۵ـ ۳۰ر۷ـ ۴۵ر۹

★ **پستچی ـ عزت‌اله انتظامی ـ ژاله سام**
کاپری (۹۲۸۴۰۱) ۱۱ـ ۳ـ ۵ـ ۷ـ ۱۵ر۹

★ **تشنه هوس ـ رنگی ـ سوزی کندال**
کسری (۸۲۶۹۳۹) ۳۰ر۱۰ـ ۲ـ۴ـ ۶ـ ۸ـ ۱۰

★ **تجسم ـ رنگی ـ ژان‌سورل**
مهتاب (۴۷۷۷۷) ۱۱ـ۱ـ۳ـ۵ـ۷ـ۹

★ **جمعه سیاه ـ رنگی ـ ژان‌لوئی‌ترن‌تینیان**
شهرفرنگ (۶۲۷۶۲۸) ۱۵ر۱۱ـ ۳ـ ۱۵ر۵ـ ۳۰ر۷ـ ۴۵ر۹

★ **چارلی و هنرکمدی ـ چارلی چاپلین**
شهرقصه (۶۲۷۲۹۰) ۱۱ـ ۲ـ ۴ـ ۶ـ ۸ـ ۱۰

★ **چنگیز سردار بزرك ـ رنگی ـ پرمنات**
فری ۱ـ۳۰ر۳ـ۶ـ۳۰ر۸

★ **خشم اسلحه ـ مرزهای التهاب**
البرز (۳۰۴۲۵۸) ۳۰ر۸ـ۱۲ـ۳۰ر۳ـ۷ـ۳۰ر۸

★ **دهات مال ما ، شهر مـال شما ـ رنگی ـ**
حافظ (۳۹۱۰۷۴) ۳۰ر۱۰ـ ۳۰ر۲ـ ۳۰ر۴ـ ۳۰ر۶ـ ۳۰ر۸

★ **در آخرین لحظه ـ بیك‌ایمانوردی ـ**
اروپا (۳۰۳۱۷۹) ۳۰ر۱۰ـ ۳۰ر۲ـ ۳۰ر۴ـ ۳۰ر۶ـ ۳۰ر۸
نیاگارا (۶۶۵۳۰۷) ۱۱ـ ۱ـ ـ ۵ـ ۷ـ ۱۵ر۹
میامی (۷۵۴۳۲۹) ۱۱ـ۱ـ ۳ـ ۵ـ ۷ـ ۱۵ر۹
الوند (۳۵۶۵۳۸) ۹ـ ۱۱ـ ۱ـ ۳ـ ۵ـ ۷ـ ۹
کیهان (۹۵۷۳۶۰) ۹ـ ۱۱ـ ۱ـ ۳ـ ۵ـ ۷ـ ۹
مارلیك (۹۶۳۶۱۶) ۳۰ر۱۰ـ۳۰ر۲ـ۳۰ر۴ـ۳۰ر۶ـ۳۰ر۸
شهرام (۷۷۴۵۴۹) ۱۰ـ ۱۲ـ ۲ـ ۴ـ ۶ـ ۸
ارانوس (۲۷۹۷۱) ۱۰ـ ۱۲ـ ۲ـ ۴ـ ۶ـ ۸
سیلوانا (۳۹۳۷۷۷) ۳۰ر۱۰ـ ۳۰ر۲ـ ۳۰ر۴ـ ۳۰ر۶ـ ۳۰ر۸

★ **دختر همسایه ـ رنگی ـ باربارابوشه**
بولوار (۶۶۰۲۹۲) ۱۱ـ۲ـ۴ـ۶ـ۸ـ۱۰
تاج (۳۱۳۸۶۴) ۱۵ر۱۰ ـ ۱۵ر۲ ـ ۱۵ر۴ ـ ۱۵ر۶ ـ ۱۵ر۸ ـ ۱۵ر۱۰

★ **دو سرباز ـ رنگی ـ راجندراکومار**
ری (۲۲۵۷۸) ۹ـ ۱۱ـ ۱ـ ۳ـ ۵ـ ۷ـ ۹

★ **دامی برای شفت ـ قفس عشق**
ستاره (۵۳۹۷۲۱) ۹ـ۱۱ـ ۱ـ ۳ـ ۵ـ ۷ـ ۹

★ **دو برادر قهرمان ـ رنگی**
مراد (۷۵۳۳۸۲) ۹ـ ۱۱ـ ۱ـ ۳ـ۵ـ۷ـ۹

★ **رگبار ـ پروانه معصومی ـ پرویز فنی‌زاده**
تراس دیانا ۴۵ر۷ـ ۱۰

★ **سافو (×) رنگی‌ـ مارینالادی ـ دنوورلی**
امپایر (۶۲۳۹۴۲) ۱۵ر۱۱ـ۳۰ر۲ـ۳۰ر۵ـ۳۰ر۷ـ۴۵ر۹

★ **ستاره دنباله‌دار‌ـ رنگی‌ـ محصول چکسلواکی**
پلازا (۴۴۲۵۵) ۱۱ـ ۱ـ ۳ـ ۵ـ ۷ـ ۹

★ **شیطون شیطونها ـ رنگی ـ کرت‌راسل**
سینه‌موند (۴۸۳۲۲) ۱۱ـ۱ـ۳ـ۵ـ۷ـ۹

★ **شوهر پاستوریزه ـ وحدت ـ ارحام صدر**
تراس نیاگارا ۳۰ر۷ـ ۳۰ر۹

★ **صمد و سامی ، لیلا و لی‌لی ـ پرویز صیاد**
آسیا (۴۲۹۰۹) ۱۱ـ ۱ـ ۳ـ ۵ـ ۱۵ر۷ـ ۳۰ر۹
رکس (۳۱۵۲۹۳) ۳۰ر۱۰ـ ۳۰ر۲ـ ۳۰ر۴ـ ۳۰ر۶ـ ۳۰ر۸
شهوند (۳۵۴۰۴۰) ۹ـ ۱۱ـ ۱ـ ۳ـ ۵ـ ۷ـ ۹
لیدو (۹۵۱۲۸۲) ۹ـ ۱۱ـ ۱ـ ۳ـ ۵ ۷ـ ۹
ثاسارگاد (۷۹۲۷۸۲) ۱۰ـ ۱۲ـ ۲ـ ۴ـ ۱۵ر۶ـ ۳۰ر۸
المپیا (۹۲۶۷۹۷) ۱۰ـ ۱۲ـ ۲ـ ۴ـ ۱۵ر۶ـ ۳۰ر۸
ژاله (۳۰۴۱۲۰) ۱۱ـ ۱ـ ۳ـ ۵ـ ۷ـ ۹
توسکا (۵۳۹۵۴۴) ۱۰ـ ۱۲ـ ۲ـ ۴ـ ۶ـ ۸
نپتون (۷۶۰۱۳۶) ۹ـ ۱۱ـ ۱ـ ۳ـ ۵ـ ۱۵ر۷ـ ۳۰ر۹
شرق (۵۴۰۲۴) ۳۰ر۱۰ـ ۳۰ر۲ـ ۳۰ر۴ـ ۳۰ر۶ـ ۳۰ر۸
فیروزه (۷۵۷۶۶۹) ۱۰ـ ۱۲ـ ۲ـ ۴ـ ۶ـ ۸
درایوین ونك (۶۸۲۵۵۷) ۸ـ۱۰

★ **صمد به مدرسه میرود ـ پرویز صیاد**
تراس اونیورسال ۸ـ۱۰
اونیورسال (۹۲۶۹۵۳) ۱۱ـ۱ـ۳ـ۵ـ۱۵ر۷ـ۳۰ر۹
پاسیفیك (۷۵۳۳۱۱) ۳۰ر۱۱ـ۳۰ر۳ـ۳۰ر۵ـ۳۰ر۷ـ۳۰ر۹
ایران (۳۱۶۳۵۴) ۹ـ۱۱ـ۱ـ۳ـ۵ـ۷ـ۹
سابینا (۳۵۲۴۴۲) ۱۰ـ۱۲ـ۲ـ۴ـ۶ـ۸
تیسفون (۹۵۸۸۸۲) ۹ـ۱۱ـ۱ـ۳ـ۵ـ۷ـ۹
رنگین‌کمان (۷۵۶۷۶۰) ۱۰ـ۱۲ـ۲ـ۴ـ۱۵ر۶ـ۳۰ر۸
موناکو (۷۹۵۵۷۶) ۹ـ۱۱ـ۱ـ۳ـ۵ـ۷ـ۹
پرسپولیس (۵۸۱۰۸۳) ۱۰ـ۱۲ـ۲ـ۴ـ۶ـ۸
دریا (۷۹۱۷۴۶) ۹ـ۱۱ـ۱ـ۳ـ۵ـ۷ـ۹
کارون (۹۵۵۱۶۵) ۱۰ـ۱۲ـ۲ـ۴ـ۶ـ۸
آستارا (۸۷۴۰۲۲) ۳۰ر۱۰ـ۳۰ر۲ـ۳۰ر۴ـ۳۰ر۶ـ۳۰ر۸

★ **صبح روز چهارم ـ سعیدراد ـ وجستا**
دیانا (۴۷۳۶۵) ۱۵ر۱۱ـ ۳۰ر۳ـ ۳۰ر۵ـ ۳۰ر۷ـ ۳۰ر۹

★ **عشق با کلفت سوئدی ـ رنگی ـ جولی‌اج**
ب.ب (۸۲۹۶۴۱) ۱۰ـ ۱۲ـ ۲ـ ۴ـ ۶ـ ۸ـ ۱۰

★ **عشق نامادری (×) رنگی ـ الجاندروری**
رادیوسیتی (۴۳۳۲۰) ۳۰ر۱۱ـ۳۰ر۳ـ۳۰ر۵ـ۳۰ر۷ـ۴۵ر۹

★ **عقده خود بزرك بینی‌ـ رنگی ـ لوئی‌دوفونس**
تخت جمشید (۴۳۵۵۰) ۱۱ـ ۲ـ ۴ـ ۶ـ ۸ـ ۱۰

★ **عشق نفرین شده ـ رنگی ـ آنتونی‌استیفن**
پارک (۳۱۹۶۳۷) ۹ـ۱۱ـ۱ـ۳ـ۵ـ۷ـ۹

★ **فریب خورده ـ رنگی ـ موریس رونه**
مولن‌روژ (۷۵۲۹۲۹) ۱۱ـ ۳۰ر۳ـ ۳۰ر۵ـ ۳۰ر۷ـ ۳۰ر۹

★ **فقط بعضی از دخترا میتونن ـ رنگی ـ**
پردیس (۳۰۴۲۵۹) ۹ـ۱۱ـ۱ـ۳ـ۵ـ۷ـ۹

★ **کندی (×) رنگی‌ـ اواالوین ـ ریچاردبرتون**
سینماونك (۶۸۴۱۱۶) ۳۰ر۱۱ـ۳۰ر۳ـ۳۰ر۵ـ۴۵ر۷ـ۱۰

★ **کودك ـ سورج ـ جایاما ـ شیاما**
پارامونت (۴۸۳۲۱) ۱۵ر۱۱ـ ۳۰ر۳ـ ۳۰ر۵ـ ۳۰ر۷ـ ۳۰ر۹
همای (۳۱۱۶۶۹) ۳۰ر۱۰ـ ۳۰ر۲ـ ۳۰ر۴ـ ۳۰ر۶ـ ۳۰ر۸

★ **گروگان ـ گریگوری‌پك ـ عمرشریف**

★ **گاو ـ عزت‌اله انتظامی ـ علی نصیریان**
تراس اروپا ۳۰ر۸

★ **مرك آفرین ـ سینما سکوپ ـ رنگی**
سانترال (۹۲۸۶۸۶) ۱۱ـ ۱ـ ۳ـ ۵ـ ۷ـ ۱۵ر۹
متروپل (۳۱۹۴۱۰) ۳۰ر۱۰ـ ۳۰ر۲ـ ۳۰ر۴ـ ۳۰ر۶ـ ۳۰ر۸
رویال (۸۲۹۷۸۵) ۱۰ـ ۱۲ـ ۲ـ ۴ـ ۶ـ ۸ـ ۱۰

★ **مارلینك ـ رنگی‌ـ عمرشریف ـکاترین دونو**
تراس امپایر ۳۰ر۸

★ **ماجرای اتوبوس ـ رنگی ـ رك‌وارتی**
گلدن‌سیتی (۶۶۳۲۶۹) ۱۵ر۱۱ ـ ۳۰ر۳ ـ ۳۰ر۵ ـ ۳۰ر۷ـ ۴۵ر۹

★ **نبرد غولها ـ عزیز قرقی**
آسمان ابی (۳۹۲۶۶۸) ۹ـ ۱۱ـ ۱ـ ۳ـ ۵ـ ۷ـ ۹

★ **وقت ـ رنگی ـ راج‌کومار ـ سارابانو**
دنیا (۳۹۳۸۱۲) ۳۰ر۱۰ـ۱ـ۳۰ر۳ـ۱۵ر۶ـ۹

★ **هفتمین سفر سندباد ـ رنگی ـ کروین‌ماتیوز**
گلدیس (۶۲۸۷۱۳) ۳۰ر۱ـ ۳۰ر۳ـ ۳۰ر۵ـ ۳۰ر۷

★ **یك شهر و دو مرد ـ رنگی ـ کرك‌داگلاس**
مازستیك (۶۶۸۴۶۱) ۱۱ـ ۱ـ ۳ـ ۵ـ ۱۵ر۷ـ ۳۰ر۹
سانس انگلیسی
گلدیس ساعت ۳۰ر۹ فیلم (هفتمین سفر سندباد)

بازار آشفته اتومبیل

آنها که از آلمان اتومبیل آوردند نفعی نبردند

در شماره یازدهم مرداد ماه گذشته نوشتیم که بازار معاملات اتومبیل های خارجی امسال به معنای واقعی کلمه مغشوش است لکن این وضع هنگامی آغاز شد که دولت اعلام کرد در حقوق گمرکی اتومبیل های خارجی مدل ۷۲ به پائین تخفیف های ویژه‌ای قائل شده است . از همان روز اعلام این مطلب بازار معاملات اتومبیل خارجی دست دوم راکد شد ، عده زیادی از دلال های اتومبیل ونیز مردم عادی برای استفاده از این تخفیف راهی کشور های اروپا و مخصوصا آلمان فدرال شدند . اما در مدتی که اینان در سفر بودند، تحولات تازه در نرخ برابری مارك اتفاق افتاد که نه فقط بازار معاملات روی اتومبیل دست دوم را سردتر کرد بلکه حتی روی قیمت اتومبیل های دست آخرین مدل آلمانی نیز اثر گذاشت .

طی مدت کوتاه نبرد نرخ مارك آلمان غربی از ۲۲ ریال به ۳۰ ریال ترقی و همین ترقی طبعا بهای اتومبیل های آلمانی نو و کهنه را افزایش داد . اکنون نه فقط ریال فراوانتری برای تبدیل به مارك جهت خرید یك اتومبیل صرف میشود، بلکه بهمین موازات مبلغ سود گمرکی بیشتری هم به اتومبیل وارداتی تعلق میگیرد. زیرا سود گمرکی اتومبیل خارجی در ایران بر اساس قیمت اتومبیل تعیین و اخذ میشود لذا هراندازه قیمت یك اتومبیل افزایش یابد، سود گمرکی آنهم بالا میرود.

از طرفی آلمان ها با اطلاع از تخفیف حقوق گمرکی اتومبیل های خارجی و هجوم ایرانیها برای خرید اتومبیل به آلمان، قیمت اتومبیل های مدل ۷۲ به پائین را بالا بردند. وبهر حال مجموعه این تحولات نه فقط موجب گرانی اتومبیل های آلمانی مدل های نو کهنه در بازار شد بلکه موجب گردید آنهائی که به امید استفاده بردن به آلمان رفته واتومبیل خریده‌اند، از سود محروم شوند.

آقای احمد طلوعی که خود برای خرید اتومبیل به آلمان رفته میگوید:

حدود پنج هزار تومان خرج تهیه پاسپورت و بلیط کردم و به آلمان رفتم تا یك اتومبیل بنز ۲۲۰ مدل ۷۰ به ایران بیاورم. این اتومبیل را در آلمان به ۳۵۰۰۰ ریال خریدم .۰۰۰ر۴۸ تومان بابت حقوق گمرکی آن پرداخت کردم ، هفت هزار تومان هم بابت نمره آن خرج شد. مجموعا این اتومبیل برایم ۰۰۰ر۸۵ تومان مخارج در برداشت درحالیکه قیمت همین اتومبیل در بازار آزاد ایران ۸۳۰۰۰ تومان است و می بینید که با این کیفیت آنها که برای خرید اتومبیل به آلمان رفتند، نفعی نبرده‌اند !!

بازار ساکت !

اتومبیل های آلمانی همیشه عامل موثر داغی بازار معاملات اتومبیل دست دوم بوده‌اند و به همین جهت هر وقت معاملات روی این نوع اتومبیل از رونق افتاده بازار هم ساکت شده است . در شرایط کنونی به واسطه تحولات یادشده درمورد اتومبیل های آلمانی ، کسی رغبت معامله روی این اتومبیل ها راندارد بهمین جهت معامله روی سایر اتومبیل‌هانیز متوقف شده‌است .

از طرفی بواسطه این وضع هیچکس نمیتواند برای اتومبیل های خارجی مدل پائین قیمتی دقیق تعیین کند ولذا اکنون دست اندر کاران معاملات این اتومبیل ها منتظر روزهای آینده وروشن شدن وضع هستند . ولی تقریبا میتوان گفت قیمت انواع اتومبیل آلمانی دربازار تهران معادل بهای تمام شده همان نوع اتومبیل است که وسیله اشخاص بایران وارد شده.

نکته قابل توجه این که اکنون وضع آشفته‌ای از حیث فروش اتومبیل های آخرین مدل آلمانی در بازار ایران حکمفرما است . وزارت اقتصاد نرخ این اتومبیل ها را در آغاز سال جاری وهنگامی که قیمت مارك ۲۲ تا ۲۳۵ ریال بود تعیین کرد، اما اکنون که نرخ برابری مارك با ریال از ۲۲ به ۳۰ ترقی کرده طبعا کمپانی های ایرانی از نرخ‌های سابق تبعیت نمی‌کنند و همین موضوع باعث بروز اختلاف بین خریداران و کمپانی ها شده است .

نکته گفتنی دیگر این که بهای اتومبیل در بازار آلمان هم افزایش یافته است این موضوع از آخرین نرخ های دو نوع اتومبیل آلمانی که ازمجله اتوموتوراسپورت (چاپ آلمان) استخراج شده است بخوبی قابل درك میباشد.

جدول شماره یك ، مقایسه بهای یك اتومبیل وارداتی ازبازار آلمان (ساخت فرانسه وآلمان) با بهای آن در بازار تهران به ریال

مدل ۷۰

نوع اتومبیل	خریداز آلمان	قیمت تمام‌شده	قیمت دربازار تهران
بنز ۲۲۰	۳۲۰۰۰	۸۵۰۰۰	۸۳۰۰۰
پژو ۴۰۴	۱۴۰۰۰	۳۳۰۰۰	۳۶۰۰۰
اوپل رکورد	۱۳۰۰۰	۳۸۰۰۰	۴۱۰۰۰
پژو ۵۰۴	۱۷۰۰۰	۴۲۰۰۰	۴۵۰۰۰
بی‌ام‌و ۲۰۰۲	۱۹۰۰۰	۴۷۰۰۰	۵۰۰۰۰

مدل ۷۱

نوع اتومبیل	خریددرآلمان	قیمت تمام‌شده	قیمت دربازارتهران
بنز ۲۲۰	۳۵۰۰۰	۸۳۰۰۰	۸۸۰۰۰
پژو ۴۰۴	۱۴۵۰۰	۳۵۰۰۰	۳۸۰۰۰

اولین عکس از خیابان جدید شیخ هادی

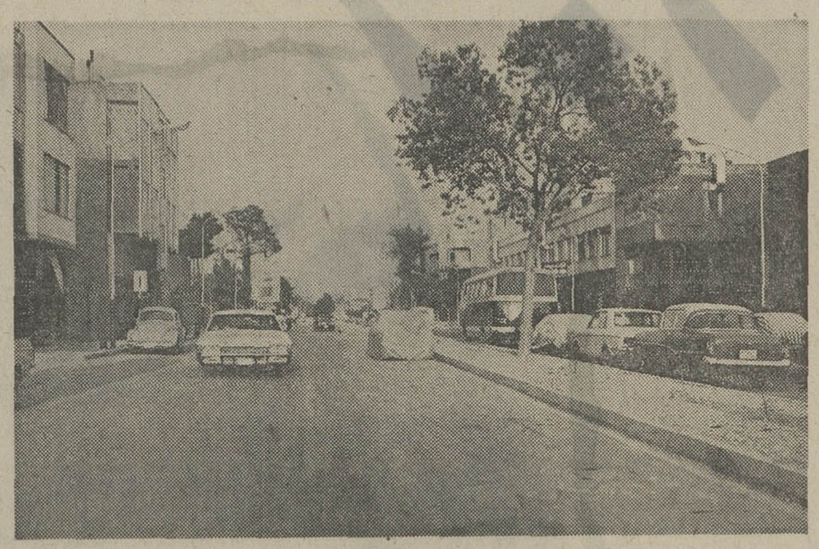

این اولین عکس از خیابان جدید شیخ‌هادی است . خیابانی که از نوسازی کوچه‌های بین خیابان‌های شاهپور و امیریه بوجود آمده است. خیابان‌تازه به خیابان‌های بوذرجمهری و شاهپور اتصال یافته و پیش‌بینی کرده‌اند سبب تسریع حرکت وسائط نقلیه در خیابان‌های منیریه وفرهنگ خواهد شد . حسن دیگر احداث این خیابان آن است که اتومبیل‌هائی که از غرب تهران قصد رفتن به بازار را دارند منبعد مجبور نیستند مسیر طولانی خیابان‌های سی‌متری ـ سپه ـ امیریه و شاهپور را طی کنند ، بلکه از طریق خیابان شیخ‌هادی به خیابان بوذرجمهری و بازار می‌روند.

هزاران نفر به خانه بخت رفتند

بمناسبت میلاد مبارك امیر مؤمنان علی (ع)

دیشب و پریشب تهران یکی از شادمانه‌ترین شبها را گذراند . میلاد با سعادت حضرت علی‌ابن ابیطالب مولای متقیان و امام اول شیعیان جهان طبقات مختلف مردم این شهر را به شادمانی و شور وشوق واداشته‌بود.

دیروز و دیشب بازار عقدکنان و عروسی بشدت گرم بود و عروس و داماد های تهرانی به پیروی از یک سنت قدیمی و گرامی مزادروز، پیشوای شیعیان را بفال نیك گرفته و باامید برخورداری از برکات اینروز فرخنده پای سفره عقد نشستند و یا راه خانه‌های بخت را در پیش گرفتند .

کلیه هتل‌ها و سالن‌های برگزاری جشن ، از قبل برای این شب رزرو شده بود . و در هر کوی و برزن آوای مبارکباد به نشانه آغاز شادمانه یک زندگی طنین ، شوق‌انگیزی داشت .

آقای یوسفی مدیر سالن جشن سیاره می گفت :

ـ ما هر شب این سالن را برای برگزاری جشن عروسی دراختیار یک عروس وداماد میگذاریم. اما دیشب بمناسبت میلاد حضرت علی و بعلت کثرت تقاضا دوعروسی در این سالن برگزار کردیم .

دیروز برای سردفترهای ازدواج نیز روز کارو تلاش بود. در گفتگوئی که با ۲۰ تن از سردفترهای ازدواج تهران داشتیم ،اغلب آنها از کثرت مراسم ازدواج دراین روز صحبت میکردند . چند تن از این سردفتران در فاصله پریشب و تا ساعت ۷ بعد ازظهر دیروز بیش از ۳۰ فقره ضیغه عقد جاری کرده بودند . یکی از سر دفترهای ازدواج درباره کثرت ازدواج در این روز میگفت :

ـ « مردم ایران اعتقاد و ارادت خاصی به ائمه اطهار دارند و روزهای ولادت آنان را در زمره ساعات خوش تلقی میکنند و ترجیح میدهند در چنین روزهائی میثاق و پیمان زندگی مشترک ببندند .

دیروز برای خوانچه‌سازها نیز روز کارو کاسبی‌وسود ودرآمد بود. آقای قاسم کاظم‌آبادی که در میدان شاهپور تهران بکار تهیه خوانچه عقد مشغول است میگفت :

ـ از دیروز تا حالا بیش از ۶۰ خوانچه اسپند بمن سفارش داده‌اند . ما سرتاسر سال را اغلب بیکار هستیم و در یک چنین روزهائی نظیر ولادت حضرت علی وحضرت حجت و عیدغدیرو قربان و مبعث است که کاسبی ما رواج میگیرد و خرج خودمان را درمی‌آوریم .

ما برای هرخوانچه قیمت خاصی معین نمیکنیم و باصطلاح قیمت آن را «دانعامی» میگیریم و واگذار به کرم داماد میکنیم . اما روبهمرفته برای یک خوانچه اسپند و نان مبلغی بین ۱۰۰ تا ۱۵۰ تومان نصیب ما میشود .

گل‌فروشی‌ها هم از برکت روز فرخنده‌میلاد حضرت علی از درآمد خوبی برخوردار بودند ، آقای عزیزاله غفاری مدیرگل‌فروشی «گزار راستی» که در خیابان امیریه به حرفه گل فروشی اشغال دارد میگفت :

ـ « اصولا در فصل بهار و تابستان کار گل‌فروشی رواج خوبی دارد ، ولی روزهای اعیادو جشن‌های اسلامی‌این‌رواج‌دوچندان میشود .

بیشترین حجم کارما طی پریشب وامروز گل‌آرائی ماشین‌های عروس است و اغلب مشتری‌های ما را تازه‌دامادها تشکیل میدهند و اکثر دسته‌ها و سبدهای گلی را که‌آماده کرده‌ایم توسط دوستان و میهمانان عروسی ها خریداری میشود.

هشتاد درصد تعمیرکاران تلویزیون در تهران ناشی‌اند

اختلالی که تعمیرکاران ناآزموده و فاقد صلاحیت فنی در بازار مصرف ایران بوجود آورده‌اند مشکل بزرگ و ظاهرا پیچیده و حل‌نشدنی مردم بشمار می‌آید.

تاکنون معیاری برای شناخت مهارت صاحبان حرفه در اختیار مردم نبود و هیچ مرجعی وجود نداشت تاحدودآشنائی تعمیرکاران و مغازه‌داران مدعی رفع‌نواقص فنی را مورد آزمایش قرار دهد و کم وکیف این گروه را بسنجد و محک بزند .

مردم دقیقا نمیدانند کسی که اتومبیل یا تلویزیون ، یخچال و سایر وسائل خانگی آنها را تعمیر میکند واقعا میکانیک و تعمیرکار است یا از این فنون و مهارتها فقط اسمی دارد و بس .

هرقدر زندگی امروز شهر ـ نشینان بوسائل الکتریکی احتیاج بیشتری پیدا میکند ومدرن‌تر می‌شود بهمین مشکلات بیشتر برمی‌خوریم وهرچه‌لوازم وابزارتکنیکی و صنعتی افزایش می‌یابد روابط این دو گروه یعنی‌صاحبان وسائل و تعمیرکاران سخت‌تر و پیچیده‌تر می‌گردد.

براساس آزمونی‌که چندی‌پیش از گروهی از کارگران تعمیرکار تلویزیون بوسیله کارشناسان‌امور حرفه‌ای وزارت‌کاروامور اجتماعی بعمل آمد معلوم شد که ۸۰درصد تعمیرکاران تلویزیون مهارت و صلاحیت فنی ندارند و بیشتر مخرب‌اند تا سازنده .

۱۲ هزار کارگر ماهر

در قانون نظام صنعتی قید شده است که پیشه‌وران وصاحب حرف باید در زمینه کار خود و یا شغلی که قصد دارند به آن مشغول شوند مهارت و خبرگی داشته باشند و میزان مهارت و آزمودگی آنان مورد سنجش و تائید کارشناسان قرار گیرد.

این آزمایش بوسیله‌کارشناسان وزارت کار و امور اجتماعی با همکاری اتاق اصناف باید انجام پذیرد .

سخنگوی وزارت کار در این مورد توضیح داد :

ـ درصورتیکه پس از انجام آزمون از اصناف و تعمیرکاران تشکیص داده‌شود که افرادصنفی فاقد صلاحیت فنی هستند آنهارا به دوره‌های آموزشی کمبرایشان ترتیب داده خواهد شد اعزام می‌دارند . در حال حاضر در تهران متجاوز ۱۲۱ صنف وجود دارد که ازمیان‌آنان اصنافی چون خیاط ـ میکانیک اتومبیل ـ میکانیک برق اتومبیل الکتریکی (تعمیرکاران رادیو ـ تلویزیون ـ یخچال ـ کولر) درو پنجرسازـ لوله‌کش‌ها ـ پیراهن‌دوزها ـ درودگر و دهها صنف دیگر که مشاغل فنی دارند مشمول این امتحانات میشوند.

آزمایش اصناف و صاحبان حرف بزودی‌آغاز خواهدشد و مکانیکها و کارگران کارگاه‌های مکانیکی ازنخستین صاحبان‌حرف خواهند بود. درصورتیکه استادکاران و افراد که در کارگاهها اشتغال بکار دارند، درامتحان فنی‌موفقیت کسب نکنند و از دیدن دوره‌های آموزشی امتناع ورزند پروانه‌کار آنان تجدید نخواهد شد.

به تعمیرکارانی که صلاحیت آنان موردتائید کارشناسان‌وزارت کار قرار گیرد ، کارنامه‌صلاحیت داده‌خواهد شدتا در محل‌کارشان نصب کنند.

سخنگوی وزارت کار همچنین تاکید میکند در سال‌جاری وزارت کار و امور اجتماعی ۱۲هزار کارگر ماهر تربیت خواهد کرد به این ترتیب که ۳۲۰۰ نفر درمراکز حرفه‌ای وزارت کار و ۹ هزار نفر در مراکز صندوق کارآموزی تعلیم و آموزش خواهند دید و نحوه آموزش از طریق دوره‌های کوتاه‌مدت خواهد بود.

جناب آقای امیرحسین شیخ بهائی
ریاست محترم اطاق اصناف پایتخت

نظر به‌اینکه تحت راهنمائی و توجه‌خاص آنجناب اموراصناف و پیشه‌وران به بهترین وجهی سرپرستی میشود و مراجعاتی که اینجانبان به امور پروانه‌ها در اطاق اصناف پایتخت داشتیم جدیت‌و علاقمندی

جناب آقای دکتر قدرت‌الله واحدی مدیریت محترم امور پروانه ها .

موجب آن گردید که احساس وظیفه برای عرض سپاس بله حضور آنجناب بتمائیم موفقیت بیشتر جنابعالی را در به ثمر رسانیدن منویات شاهنشاه آریامهر آرزو مینمائیم.

کفاشان خیابان پهلوی چهار راه امیراکرم
آ ـ ۳۵۱۸۴

اگر درجستجوی افتخار بیشتر وزندگی بهتری هستید در هواپیمائی نیروی زمینی شاهنشاهی استخدام شوید

۱ـ با گواهینامه ششم ریاضی ، طبیعی و ادبی پس از یکسال بدرجه افسری خلبانی مفتخر میشوید . درمدت تحصیل ۱۶۶۶ و دربدو شروع خدمت افسری ۱۷۹۱۲ریال حقوق دریافت میدارید .

۲ـ با گواهینامه ششم طبیعی و ریاضی پس از دو سال همافر فنی میشوید در سال یکم ۴۱۶۰ ودر سال دوم ۵۴۱۰ ریال و پس از نیل بدرجه همافری سومی ۱۸۲۰۰ ریال حقوق میگیرید .

۳ـ با گواهینامه چهارم ریاضی و طبیعی و ادبی پس از دو سال ستوانیار خلبان میشوید .

قبل از پرواز ۱۲۵۰ و بعد از پرواز ۳۷۵۰ ریال و پس از نیل بدرجه ستوانیار سومی خلبانی ۱۸۹۰۰ ریال حقوق می‌گیرید .

۴ـ با گواهینامه سوم متوسطه و سن بین ۱۷ تا ۲۲ سال پس از نیل بدرجه گروهباندومی فنی ۶۷۷۵ ریال حقوق دریافت میدارید .

۵ ـ سایر امتیازات

الف : در هریک از مشاغل پرافتخار خلبانی و فنی پس از طی کلاس زبان انگلیسی و در صورت قبولی برای ادامه تحصیلات بخارج از کشور اعزام میشوید .

ب : مدت تحصیل برای کلیه استخدامیها شبانه‌روزی بوده هزینه زیست و پوشاك‌بعهده‌نیروی زمینی شاهنشاهی خواهد بود .

پ : افسران در مواقع اعزام بماموریت روزانه ۳۰۰ تا ۴۰۰ ریال و درجه داران بین ۱۶۰ تا ۳۰۰ ریال فوق‌العاده و نسبت بمسافت طی شده کیلومتری ۱ الی ۱٫۵ ریال پرداخت و در صورت اعزام بخارج از کشور از فوق‌العاده مصوبه استفاده خواهند نمود .

ت : پس از نیل بدرجه افسری ماهیانه ۱۰۰۰ ریال و بدرجه گروهبانی ۵۰۰ ریال بحساب سپرده ثابت بانك سپه واریز و معادل همان مبلغ بطور بلاعوض از بودجه وزارت جنگ به‌حساب‌آنان منظور وبا احتساب ۷ درصد بهره بعد از پایان خدمت ۳۰ ساله یکجا به آنان پرداخت خواهد شد .

ث : افسران از ۱۵۲۵۰ ریال ارزش لباس سالیانه و درجه داران پس از نیل بدرجه استواری از ۷۶۲۵ ریال استفاده خواهند نمود .

ج : همچنین از مزایای وام مسکن بانك سپه ، خانه های سازمانی واگذاری درمان رایگان خود و خانواده تحت تکفل در بیمارستان های نیروی زمینی شاهنشاهی و خرید از فروشگاه های ارتش با تخفیف قابل ملاحظه بهره‌مند خواهید شد .

ح ـ ۶ـ برای کسب اطلاعات بیشتر در تهران بستاد هواپیمائی نیروی زمینی شاهنشاهی واقع درخیابان کاشان درب جنوبی سربازخانه باغشاه ودر شهرستان‌ها به‌دژبانی پادگان های نظامی و شهرستان هائی که یگان نظامی ندارند به شهربانی ویا ژاندارمری مراجعه نمایند .

هواپیمائی نیروی زمینی شاهنشاهی

حقوق ومزایای استخدامی هوانیروز در مدت خدمت

افسران جزء خلبان			افسران فنی			ستوانیاران خلبان			درجه داران فنی		
شرح	مدت خدمت در درجه مربوطه	حقوق ومزایا	شرح	مدت خدمت در درجه مربوطه	حقوق ومزایا	شرح	مدت خدمت در درجه مربوطه	حقوق ومزایا	شرح	مدت خدمت در درجه مربوطه	حقوق ومزایا
دانشجو	۱ سال	۱۶۶۶ ریال	هنرجو سال یکم	۱ سال	۴۱۶۰ ریال	هنرآموز قبل از پرواز	۱ سال	۱۲۵۰ ریال	دانش آموز	۱ سال	۱۸۷۵ ریال
ستوان سوم	۳ «	« ۱۷۹۱۲	هنرجو سال دوم	۱ «	« ۵۴۱۰	هنرآموز بعداز پرواز	۱ «	« ۳۷۵۰	گروهبان دوم	۳ «	« ۶۷۷۵ « ۷۶۵۰
ستوان دوم	۴ «	« ۲۲۴۳۷	هافر ۳	۳ «	۱۸۲۰۰ ریال « ۱۹۴۵۰	ستوانیار سوم	۵ «	درسال پنجم « ۱۹۶۵۰ درسال ششم « ۲۱۴۰۰	گروهبان یکم	۳ «	« ۸۷۷۵ « ۱۰۲۷۵
ستوان یکم	۵ «	« ۲۶۲۱۲	هافر ۲	۳ «	« ۲۲۹۵۰				استوار دوم	۴ «	« ۱۲۱۷۵ « ۱۳۶۷۵
سروان	۷ «	« ۳۲۱۶۲	هافر ۱	۴ «	« ۲۵۲۰۰ « ۲۵۹۲۵	ستوانیار دوم	۵ «	درسال هفتم « ۲۳۴۰۰ درسال دهم « ۲۴۶۵۰	استوار یکم	۴ «	« ۱۵۲۷۵ « ۱۵۳۰۰
سرگرد	۶ «	« ۴۱۹۲۵	سرهافر ۳	۵ «	« ۲۸۸۲۵ « ۲۹۴۵۰				در خاتمه ۳۰ سال خدمت		« ۱۷۲۷۵ « ۱۷۳۰۰
سرهنگ دوم	۴ «	« ۴۸۵۸۷	سرهافر ۲	۶ «	« ۳۲۰۷۵ « ۳۲۷۰۰	ستوانیار یکم	۵ «	درسال یازدهم « ۲۷۶۵۰ درسال پانزدهم « ۲۹۴۰۰			
سرهنگ	۴ «	« ۵۲۴۳۷	سرهافر ۱		« ۳۴۵۷۵ « ۳۵۲۰۰						

هواپیمائی نیروی زمینی شاهنشاهی

آگهی تغییرات در شرکت سهامی خاص ساختمانی‌رشه ثبت شده بشماره ۵۰۴۹

برابر تصمیمات مجامع‌عمومی عادی و فوق‌العاده مورخ ۱۵ر۴ر۵۲ و ۲۸ر۴ر۵۲ تغییرات زیر در شرکت نامبرده بعمل آمد ۱ـ آقای ژرژملك یونان‌به سمت بازرس اصلی و آقای مهندس مهدی‌نیك‌نژادی بسمت بازرس علی‌البدل برای سال مالی ۱۳۵۲ تعیین گردیدند ۲ ـ ترازنامه سال ۱۳۵۱ بتصویب رسید۳ـ روزنامه اطلاعات‌جهت انتشار آگهیها تعیین شد ۴ـ آقایان‌مهندس ابوالفضل‌ناصحی امیرهوشنك داراب‌زند ـ مرتضی حسنی مقدم برای مدت دوسال بسمت اعضاءهیت‌مدیره‌انتخاب شدند ۵ـ بموجب صورتجلسه هیئت‌مدیره مورخ ۲۸ر۴ر۱۳۵۲ آقای مهندس ابوالفضل‌ناصحی بسمت مدیرعامل و آقای امیر هوشنك داراب‌زند بسمت‌رئیس هیئت‌مدیره برای مدت دوسال برگزیده شدند کلیه اختیارات هیئت‌مدیره بمدیر عامل‌تفویض گردید و امضای چکهاو سفته ها و اوراق بهادار و قرارداد ها با مدیرعامل به‌تنهائی و بامهر شرکت معتبر می‌باشد ۶ـ فراز یك از ماده ۹ وفراز دوم ازماده یازده و فراز دوم ماده دوازده و فراز اول‌ماده پانزدهم و فرازاول ماده هفدهم و ماده نوزدهم و ماده بیست و دوم اساسنامه به شرح مندرج در صورتجلسه اصلاح گردید .

رئیس اداره ثبت شرکت ها و مالکیت صنعتی.حمیدجمشیدی
آ ـ ۳۵۰۵۴

آگهی پذیرش هنرجو برای سال تحصیلی ۵۲ـ۵۳ هنرستان هنرهای زیبای بهزاد (دختران)

هنرستان هنرهای زیبای بهزاد (دختران) برای سال تحصیلی ۵۳ـ۱۳۵۲ از طریق‌مسابقه هنرجو می پذیرد. داوطلبان برای کسب اطلاع بیشتر و ثبت نام می توانند روز های دوشنبه و چهارشنبه هرهفته از ساعت ۸ تا ۱۲ صبح به‌هنرستان واقع درخیابان هدایت ـ خیابان خیام کوی بصیرالملك مراجعه نمایند . م‌الف ۵۶۹۱

روز سه‌شنبه همین هفته در انجمن دوشیزگان و بانوان :
گیتی ، نازی افشار، وفائی ومهدیان

خوانندگان اطلاعات بانوان با دردست داشتن آخرین شماره مجله و اعضای انجمن با ارائه کارت عضویت خود می توانند کارت رایگان این جشن را از دبیرخانه انجمن «خیابان بهار شمالی ـ نبش نامجو ـ تلفن های ۸۴۴۸۳۱ ـ ۸۴۳۷۳۷ تهیه فرمایند .

دعوت از متقاضیان وام مسکن شرکت پس انداز ووام کورش بزرگ

پیرو آگهی قبلی بدینوسیله باطلاع وام‌خواهان محترم میرساند که براساس حق‌تقدم حاصله‌ازسپرده‌پس‌انداز زودتر و بیشتر نوبت پرداخت وام به‌اشخاصی که‌شماره‌حساب پس‌اندازشان ذیلا درج گردیده رسیده است .

۱۱۵۴۳	۱۱۷۵۸	۱۰۹۲۴	۱۰۴۶۶	۱۱۴۴۳	۱۱۶۴۰	۱۱۶۰۲
۷۴۲۰	۱۰۴۲۰	۲۲۹۰	۱۱۰۳۴	۱۱۲۲۳	۱۱۸۱۴	۱۱۵۸۹
۱ـ۱۷۲	۱۱۵۱۵	۱۱۲۲۳	۸۹۱۲	۵۴۲۳	۸۰۶۳	۱۱۴۳۳
۸۴۱۸	۱۰۷۹۵	۱۱۴۹۵	۱۱۶۳۱	۱۰۳۹۰	۱۰۸۴۶	۱ـ۴۲۸
۱۱۲۰۷	۱۱۱۰۳	۷۴۷۳	۱۰۴۱۱	۱۰۴۰۹	۱ـ۳۹۷	۱ـ۴۹۴
۷۹۳۶	۸۸۵۸	۱ـ۳۲۶	۱۱۰۹۸	۱۰۶۱۲	۱ـ۵۰۷	۱۰۳۲۸
۱۰۰۴۵		۱۰۶۳۱	۱۰۸۹۴	۱۱۶۵۶		۱ـ۵۵۳
۱ـ۲۸۹	۸۸۹۲	۵۴۰۱	۷۱۷۷	۷۹۴۴	۳۹۷۱	۴۰۳۷
۵۶۴۸	۶۱۰۳	۱۰۳۳۹	۱۵۰۶۲	۸۰۳۵	۵۹۳۶	۸۰۷۷
۱۰۲۹۲	۷۴۳۱	۲۴۴۳	۴۲۲۰	۶۳۴۷	۱ـ۱۴۰	۱۱۰۲۸
۱۱۷۴۱	۱۱۰۸۲	۱۳۵۱	۱۰۱۸۶	۱۰۷۷۹	۱۰۲۹۳	۹۸۱۸
۱۱۵۶۳	۱۰۵۳۵	۱۰۴۰۴	۱۱۱۰۳	۷۷۱۸	۱۱۳۹۵	۱۱۴۳۴
۱۰۹۶۴	۱۱۰۵۷	۱۱۴۹۴	۱۱۴۱۳	۲۱۲	۱۱۴۸۳	۱۰۲۹۷
۱۰۸۳۷	۸۴۴۷	۹۲۶	۷۰۳۹	۸۰۵	۱۱۸۶۶	۱ـ۴۴۷
۸۳۱۶	۱۱۴۵۵	۱۸۶۰	۱ـ۴۶۹	۸۷۲۱	۱ـ۱۱۶	۱ـ۴۶۷
۵۵	۱ـ۴۱۶	۱۱۲۱۷	۷۶۳۹	۶۵۷۷	۱۰۲۶۱	۸۱۳۹
۱۱۴۸۹	۱ـ۴۴۳					

از وامخواهان محترم فوق خواهشمند است در ظرف‌مدت یکماه از تاریخ انتشار این آگهی بمنظور تکمیل پرونده خود به اداره مرکزی این شرکت واقع درخیابان‌شاهرضا بین فرصت و ایرانشهر شماره ۳۹۶ مراجعه فرمایند .

شرکت برای دارندگان نوبت یکماه جهت مراجعه ودو ماه جهت دریافت وام مهلت تعیین مینماید آن‌دسته از دریافت کنندگان حق‌تقدم که بعللی نتوانند مراجعه‌و از مهلت مقرر استفاده نمایند با تکمیل مجدد برگ حق‌تقدم‌وعدم‌برداشت از موجودی خودحق‌تقدم‌درماههای‌آتی را بدست خواهند آورد .

توجه :

شرکت پس‌انداز و وام مسکن کورش بزرگ‌بسپرده‌های مدت‌دار بیش‌از۳۶۵ روز بهره‌ای از قرار ۸½درصد (یك‌درصد‌پیش‌از بانکها)و بسپرده‌های‌پس‌انداز بهره‌ای‌از قرار ۵½ درصد درسال پرداخت مینماید .

زنگ مسرفه جوئی

فروشگاه بزرگ ایران (چهارراه شاه)

در هیچ شرایطی، هیچکس، هیچ چیز را ارزان تر از ما بشما نخواهد فروخت

این مرام ما است. این شعار ما است و این حفظ صمیمیتی است که بارها درباره اش صحبت کرده ایم.

سوپرمارکت

حشره کش پیف، پاف	~~۶۰~~	۵۶ ریال
انواع نوشابه غیرالکی یک جعبه ۲۴ عددی	~~۱۲۰~~	۱۱۴ ریال
قند هر کیلو		۲۶ ریال
شکر هر کیلو		۲۴ ریال

پوشاک زنانه

۸۳ مدل کفش شورو- ورنی وصندل زنانه ودخترانه	~~۴۹۰~~	۲۹۰ ریال
۴۵ مدل زیرپوش ژرسه وشیشه ای گیپوردار زنانه	~~۱۰۰~~	۳۵ ریال
۱۲ مدل لباس منزل از پارچه زمزم - سوازت وترون زنانه	~~۱۸۰~~	۹۰ ریال
گن پادار لاکی خارجی	~~۱۹۰~~	۱۲۰ ریال
۱۲ مدل کرست لاکی خارجی	~~۱۴۰~~	۸۰ ریال
۱۱۴ مدل بلوز ریه یه ونل وبوکلینه زنانه	~~۹۰~~	۶۰ ریال
۱۲ مدل شلوار زنانه	~~۴۰۰~~	۲۹۰ ریال
۵۳ مدل پیراهن زنانه	~~۱۹۰~~	۴۹۰ ریال

پوشاک دخترانه

شلوارکوتاه دخترانه درمدلهای مختلف	~~۱۰۰~~ ریال	۷۰ ریال
انواع پیراهن دخترانه	~~۴۰۰~~ ریال	۱۵۰ ریال
لباس منزل دخترانه	~~۱۹۰~~ ریال	۸۰ ریال
پیژاما شلوار دخترانه	~~۲۰۰~~ ریال	۱۲۰ ریال
جوراب دخترانه	~~۱۰۰~~ ریال	۱۰ ریال
بلوز دخترانه درمدلهای مختلف	~~۲۵۰~~ ریال	۱۰۰ ریال

پوشاک مردانه

شلوار تک مردانه ازپارچه ترگال	~~۵۰۰~~ ریال	۳۸۰ ریال
پیراهن کتان مردانه	~~۱۴۰~~ ریال	۱۱۰ ریال
شورت اسلیپ مردانه	~~۳۰۰~~ ریال	۲۵ ریال
زیرپوش رکابی مردانه	~~۱۰۰~~ ریال	۳۰ ریال
جوراب نخی مردانه	~~۲۰~~ ریال	۱۸ ریال
کفش ورنی وشورودستدوز تخت چرم مردانه	~~۷۵۰~~ ریال	۵۵۰ ریال
کفش ورنی وشورودستدوز مردانه	~~۶۰۰~~ ریال	۳۹۰ ریال
کت وشلوار مردانه ازپارچه خارجی	~~۳۲۰۰~~ ریال	۲۵۰۰ ریال
شلوارکوتاه مردانه	~~۱۲۰~~ ریال	۹۵ ریال
شلوار تک مردانه	~~۴۰۰~~ ریال	۳۹۰ ریال
کت تک اسپرت مردانه ازپارچه خارجی	~~۱۹۰۰~~ ریال	۱۵۵۰ ریال

پوشاک پسرانه

شلوارکوتاه پسرانه	~~۱۰۰~~ ریال	۷۵ ریال
زیرپوش پسرانه	~~۶۰~~ ریال	۴۵ ریال
شلوارپسرانه طرح لی	~~۱۶۰~~ ریال	۱۲۰ ریال
شورت اسلیپ پسرانه	~~۵۰~~ ریال	۳۵ ریال
بلوزپسرانه	~~۱۴۰~~ ریال	۱۱۰ ریال
کفش شورودستدوز تخت چرم پسرانه	~~۴۰۰~~ ریال	۲۰۰ ریال

ساعات کار فروشگاه ۹ صبح تا ۹ شب یکسره
جمعه ها ۹ صبح تا ۲ بعد از ظهر

قیمتها پائین تر از حراج است

مطمئن باشید حتی وقتی قیمت جنسی را اعلام نکرده‌ایم از همه جا ارزانتر میفروشیم.

■ پوشاک بچگانه

شلوارکوتاه بچگانه ازپارچه جین اعلا	~~۸۰~~	۶۰ ریال
بلوزوشورت نخی گلدار بچگانه	~~۶۰~~	۵۰ "
شلوارکوتاه بچگانه گلدار	~~۱۰۰~~	۷۰ "
کلاه خارجی نوزاد	~~۹۰~~	۷۰ "
شورت لاستیکی اعلا	~~۱۴~~	۱۱ "
شورت نخی گلدار	~~۲۰~~	۱۷ "
دامن پلیسه دخترانه	~~۱۴۵~~	۱۱۳۵ "

■ لوازم برقی

رادیوگرام توشیباسه موج	۳۹۵۰ ریال	۳۴۸۰ ریال
باطری گربه نشان قلمی	~~۵~~ "	۴ "
باطری گربه نشان بزرگ	~~۱۲~~ "	۱۰ "
اتوی توشیبا	~~۹۵۰~~ "	۸۹۰ "
نوارکاست آلمانی پرنشده	~~۱۰۰~~ "	۸۰ "

■ حوله

حوله دستی گلداروساده	~~۴۰~~ "	۳۵ "
ملحفه یکنفره	~~۱۵۰~~ "	۱۵۰ "
روبالش سفیدحاشیه دار	~~۵۰~~ "	۵۰ "

■ لوازم ورزشی

مایوشورتی ازپارچه کشی	~~۱۱۰~~ ریال	۱۱۰ ریال
انواع وسائل بادی با ۱۵ ٪ تخفیف		
توپ فوتبال ۳۲ تکه	~~۲۵۰~~ "	۲۴۰ "
راکت پینگ پنگ	~~۱۰~~ "	۱۰ "
کفش غواصی	~~۲۵۰~~ "	۲۵۰ "

■ جوراب زنانه

جوراب آلفاکشدار	~~۳۰~~ ریال	۲۵ ریال
جوراب نایلون زنانه	~~۲۰~~ "	۱۵ "
جوراب شلواری تندرلی	~~۶۰~~ "	۴۵ "
جوراب سه ربعی کشدار	~~۲۵~~ "	۲۰ "

■ لوازم منزل

قالب یخ لاستیکی	~~۶۰~~ ریال	
کاردتیغه پهن ۸ اینچی آشپزخانه	~~۴۰~~ "	
قاشق وچنگال استیل دسته گلدار	~~۱۹۰~~ "	
سینی نقش‌دارفرانسوی	~~۹۰~~ "	
لیوان بلورایتالیائی	~~۲۰~~ "	
دستگاه (آب‌گوجه گیری)	~~۱۹۵~~ "	
قالب یخ فلزی	~~۲۰~~ "	
فلاسک‌چای کوچک	~~۱۲~~ "	
جاظرفی استیل	~~۱۲~~ "	
سری قوطی ۵ عددی مخصوص‌حبوبات	~~۲۵۰~~ "	
ترازوی‌حمام	~~۹۵~~ "	
دربطری بازکن	~~۲۰~~ "	
درکمپوت بازکن	~~۳۰~~ "	

■ لوازم آرایش

مژه مصنوعی	~~۳۰~~ "	۱۸۰ "
پنکیک برس‌دار	~~۲۰~~ "	۱۲۰ "
ادکلن زیلبرت	~~۲۰~~ "	۹۰ "
ریمل‌شیشه ای‌مژه دار	~~۲۰~~ "	۷۵ "
پن استیک‌درچهارزنگ	~~۲۰~~ "	۷۵ "
تیغ دیپلمات ۵ عددی	~~۲۰~~ "	۱۵ "
خمیردندان کرست‌خارجی	~~۲۰~~ "	۲۸ "
خمیرریش‌کنت	~~۲۰~~ "	۱۳ "

انواع لوازم آرایش گرل با ۲۵ ٪ تخفیف

■ کیف وچمدان

ساک پیجازی	~~۲۰۰~~ "	۱۷۰ "
کیف‌جیمزباندی	~~۱۰۰~~ "	۸۵۰ "
چمدان ورنی	~~۸۰۰~~ "	۷۵۰ "

■ پارچه

پارچه روپوش مدارس ازنوع کاشان هرمتر	~~۷۵~~ ریال	۱۰۵ ریال
چادرنمازدوخته ازپارچه تترون گلدار	~~۳۰۰~~ "	۲۸۵ "
پارچه ترگال فخرمخصوص‌روپوش‌مدارس‌عرض ۱/۴۰ متر	~~۲۰۰~~ "	۱۹۵ "
فاستونی مردانه ازپارچه ترگال	~~۲۴۰~~ "	۲۲۵ "
فاستونی مردانه ازترویرا اعلا	~~۲۰۰~~ "	۱۹۵ "

■ زیورآلات

عینک فرانسوی آفتابی متالیزه وکائوچوئی	~~۷۵~~ "	۵۵ "
انواع عینک بچگانه	~~۱۴~~ "	۱۰ "
گوشواره حلقه ای ایتالیائی	~~۱۴~~ "	۱۰ "
گردنبندایتالیائی باآرمهای‌مختلف	~~۷۰~~ "	۵۰ "
دستبندفاستیل ایتالیائی	~~۵۰~~ "	۳۵ "
کیف پول خوردورنی چروک	~~۵۰~~ "	۴۰ "
روسری‌ژرسه وژرژت‌گلدار اعلا	~~۷۰~~ "	۵۵ "
کلاه شناآلمانی زنانه ومردانه	~~۱۰۰~~ "	۷۵ "

■ اسباب بازی

سرویس پلاستیکی دریا	~~۱۲۰~~ "	۹۵ "
گیتارفلزی	~~۱۶۰~~ "	۱۳۰ "
سری کامل تیرونیزه وکمان	~~۷۰~~ "	۵۵ "
پسادل بسال	~~۴۰~~ "	۳۰ "

■ متفرقه

لوازم کادوئی

سبدگل	~~۱۲۰~~ "	۱۰۰ "
گلدان بلوردکوردار	~~۲۲۰~~ "	۱۸۰ "
انواع گل مصنوعی با ۱۰ ٪ تخفیف		

فرش ومبلمان وصنایع دستی

مبل هفت پارچه	~~۱۴۰۰~~ "	۱۱۵۰۰ "
موکت اعلا متری	~~۶۰~~ "	۴۸۰ "
پیراهن متقال (صنایع دستی) مدل حاملگی	~~۱۲۰~~ "	۱۰۰ "
انواع پشه بند با ۱۵ ٪ تخفیف		
صندلی تاشونواری	~~۴۵~~ "	۳۶۰ "

لوازم علاقبندی

سوزن کارتی خیاطی	~~۱۰~~ "	۱۰ "
قرن درشت لباس	~~۱۰~~ "	۱۰ "
نوارادویب‌هربسته	~~۱۰~~ "	۱۰ "
قرقره الوان	~~۱۰~~ "	۶ "

لوازم التحریر

آلبوم طرح ژاپنی	~~۲۰۰~~ "	۱۴۰ "
۳ عددخودکاربیک	~~۱۰۰~~ "	۱۰ "
تقویم رومیزی اتوماتیک	~~۱۰۰~~ "	۵۰ "

ساعات کار فروشگاه ۹ صبح تا ۹ شب یکسره
جمعه ها ۹ صبح تا ۲ بعد از ظهر

FOROUSHGAHE BOZORGE IRAN
فروشگاه بزرگ ایران
IRAN DEPARTMENT STORE

فروشگاه بزرگ ایران (چهارراه شاه)

تاساعت ۲ بعد از ظهر جمعه
۲۶ مرداد

301-B

گزارش حادثه‌روز

گزارش از: عبدالحسین جعفری خبرنگار اطلاعات در اصفهان
عکسها از : بختیار شفیع زاده
نگارش از : آصف نیما آریانی

پایان عشق درمیان شعله‌های آتش

قدم بقدم بدنبال حادثه‌یی که ایران‌را تکان‌داد

یک هوس خانواده‌ای را متلاشی کرد

ناگهان ، صدای فریاد زنی دریکی از کوچه های محله جلفای اصفهان طنین انداخت . همسایه ها ، بااضطراب‌ازخانه‌هاشان بیرون دویدند وناگهان، متوجه شدند که‌از خانه«مارکا‌ـ مارکاریان» شعله های آتش‌به آسمان برخاسته‌است...

هیچکس نمیدانست که درمیان این شعله ها، یك زن زیبا در حال سوختن است ، زن زیبای ۲۱ساله‌ای بنام «ورجیك » که در شناسنامه‌اش ، نام او را اینطور نوشته‌اند :پری جان ایرانوش !

همسایه ها ،وحشت زده وارد خانه‌شدند.ازپله ها بالارفتند، وناگهان ، در اتاقی که در کام آتش فرو رفته بود، ورجیك زیبا را دیدند که روی تختخواب خود افتاده استو آتش ، از اطراف او زبانه می کشد...

همسایه ها ،بلافاصله‌ورجیك را از میان آتش بیرون آوردند وبه بیمارستان رساندند. اما... دیگر دیرشده‌بود.ورجیك،بیش ازآن به مرك نزدیك‌شده بود که بتوان نجاتش داد.

مرك ورجیك ، اهالی جلفای اصفهان رابه گریه انداخت ، اصفهان راتکان داد و ایران‌را متاثر کرد ...

وبعد ، این شایعه بر سر زبانها افتاد:«ورجیك » رااحمد ، عاشق‌و دوست او آتش زده و فرار کرده است .

وعده‌ای ازهمسایگان گفتند: آنها ، هردو کارشان‌ناپسندبود. احمدبخاطر آنکه زن‌شوهرداری را از راه بدر برده‌بود ،وورجیك بخاطر آن‌که با داشتن شوهر وفرزند ، با احمد ، روابط دوستی برقرار کرده‌بود ...عشق آنهایك هوس بود.

احمد کیست ؟

احمد، جوانی ۲۴ ساله‌است. وارتوهی مارکاریان ، مادر ورجیك ، او را اینطور معرفی کرد :

ـاو از مدتی پیش با دخترم آشنا شده بود. او سعادت خانوادگی دخترم را بهم زد . دختر من ، ۶سال پیش با مردی بنام «الیس » ازدواج کرد.آنها خوشبخت بودند. مخصوصا که صاحب دخترزیبائی بنام« استلا » هم شده بودند.امابعد...ناگهان احمد در زندگی‌دخترم پیداشد. او ، خودرا عاشق ورجیك نشان داد. دل ورجیك را ربود. باعث شدکه ورجیك ، بخاطر او با شوهرش اختلاف پیدا کند.هنوز هم پرونده اختلافات آنها که کارش به کلانتری کشیده شد، در کلانتری ۵ اصفهان موجود است . این ، مربوط به چهار سال پیش بود. بعد، کم کم ، کار بجائی رسید که «الیس » ،این وضع‌راتحمل نکرد ، ورجیك راترك کردوبه اهواز رفت . و آنوقت ، دخترم با احمد ، تنها ماند ...

ورجیك ، خیلی زیبا بود !

ورجیك، زن ۲۱ ساله‌ای که اینك ،تنهااندوه مرگش‌همچون پرنده‌ای سیاه در کوچه های جلفا پرمی‌کشد، زنی بسیار زیبا بود . او ، درهتل شاه‌عباس اصفهان کارمیکرد و احمد،غالبا با او، در راه خانه تا محل کار ومحل کار تاخانه ،همراه بود. مارکامارکاریان ، پدرورجیك، بابغضی در گلو شکسته گفت:

ـچه چیزی می‌تواند جای دخترم را،دختری را که۲۱سال، با خون جگر پرورشش داده بودم ، پر کند؟افسوس ...دختر من بزرك بود، به سن قانونی رسیده بودو مانمی توانستیم‌در کار های او دخالت کنیم و در انتخاب شوهر یا دوست ، عقیده‌مان رابه‌او تحمیل کنیم... این بود که احمد ، ازاین‌آزادی که دخترم داشت، سوءاستفاده میکرد و دائما به خانه ما می ـ آمد ...

انگیزه حادثه چه بود ؟

وارتوهی ، مادر ورجیك گفت:

ـمن در خانه نبودم ، برای انجام کاری بیرون رفته بودم و ورجیك درخانه تنها بود. اما وقتی بر گشتم ،دیدم خانه‌ام‌آتش گرفته است و ماموران آتش ـ نشانی ، مشغول خاموش کردن آتش هستند. و بعد ، چطور بگویم ، دانستم که دخترم ، دختر زیبایم کشته‌شده‌است ...

وارتوهی ، اشکریزان‌افزود:

ـمن میدانم انگیزه این‌جنایت چه بود ، میدانم که احمد ، از روی حسادت دخترم را آتش زده‌و فرار کرده است ...چون، چند روز پیش ، « الیس » ، شوهر ورجیك ، از اهواز تلفن زد وبا او صحبت کردو گفت : «گذشته هرچه بوده گذشته ، بیابخاطر دختر کوچك‌مان که دائما بهانه تورا می گیرد، بازبا هم آشتی کنیم . مخصوصا که من هنوز تو را دوست دارم و میدانم که‌توهم‌مرا دوست‌داری. یاتوبه اهواز بیا ، یابگو من به اصفهان‌بیایم »... و دخترم ، که از ماجرا های گذشته پشیمان شده بود، قبول کرد ... اوحتی به هتل شاه عباس رفت وبرای چند روز مرخصی گرفت ...

مادر ورجیك ورقه‌مرخصی او رانشان دادو گفت :

ـمی‌بینید ؟ اومرخصی گرفته بود که پیش شوهرش و دختر کوچولوی زیبایش برود ...اما احمد ، وقتی این موضوع را دانست ، برای آنکه ورجیك را از دست ندهد ، با او بنای بدـ رفتاری‌راگذاشت‌و...آه ،میدانم که احمد دخترم رابخاطر همین موضوع آتش زده‌است ...

دربیمارستان چه می‌گویند ؟

دیروز ، در بیمارستان‌شایع شده بود که : ورجیك ، روی تخت بیمارستان ، در حال احتضار گفته‌است «من‌اززندگی به تنك آمده بودم‌وبهمین علت خودم را آتش زدم .» ولی ... رئیس بیمارستان در این‌مورد سکوت کردوچیزی نگفت .

اما، عده‌ای میگویند :بفرض که ورجیك چنین حرفی زده باشد، به‌این علت بوده که گمان میکرده باز هم زنده‌خواهدماند، ونخواسته دوستی خودو احمد رابهم زده‌باشد!

اما مادر ورجیك ، حرف دیگری دارد:

ـاین حرفها بیهوده است . امکان ندارد دختر من چنین حرفی زده باشد. چطور ممکن است کسی در حال جان کندن بیاد گفتن‌چنین حرفهائی باشد؟

فاجعه ، درمعما ...

و با اینهمه ، فاجعه ،همچنان در پرده‌ای از رمزو رازو معما فرو رفته است . هنوز هیچکس نمیداند ، بدرستی علت‌و انگیزه این قتل یا خودسوزی چه‌بوده است .

پرونده این حادثه‌از کلانتری ۵ اصفهان‌به‌دادسرای‌شهرستان فرستاده شده است و دکتر خوشبختی ، بازپرس شعبه ۶ بازپرسی دادسرا ، به تحقیق در این باره پرداخته است .اما... اینك، ورجیك ، درگورستان، زیر خروار ها خاك خفته است. احمد «متهم به قتل » گریخته است وکسی از او نشانی‌ندارد. و... هنوز آشکار نیست که چرا ، زن زیبای محله‌جلفا ، در میان شعله های آتش جان داد. بخاطر عشق هوس‌آلود ؟ حسادت ؟بیزاری اززندگی ؟

باید منتظر بودتا پرده ازراز این فاجعه کنار رود.

این عکس، ورجیک و احمد را در یکی از روزهائی که در کنارهم بودند نشان میدهد .

وارتوهی مارکاریان، مادرورجیک

مارکا مارکاریان، پدر ورجیک

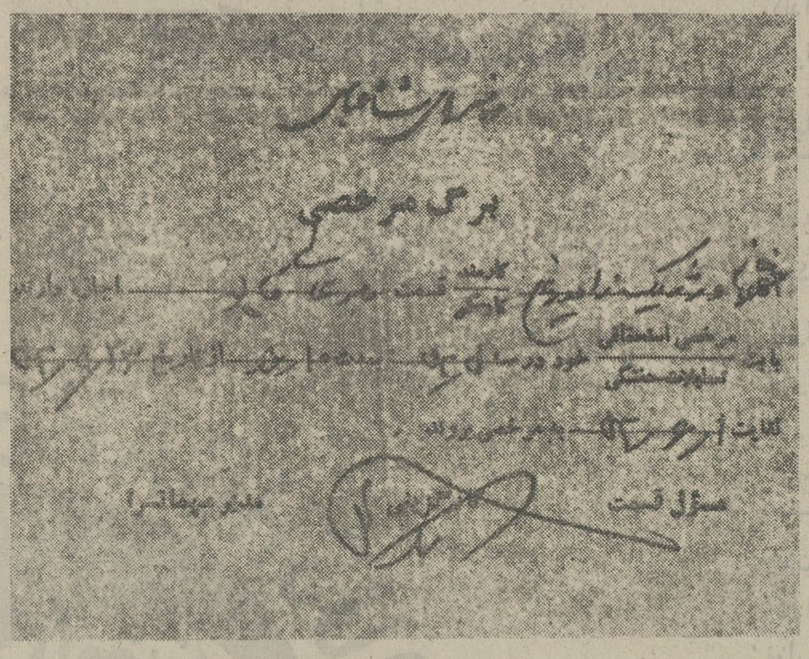

این، ورقه‌مرخصی ورجیک است. ورجیک مرخصی گرفته بود تا به اهواز برود و با شوهرش آشتی‌کند.

آدمهای ماجرا :

- پری‌جان‌ایرانوش۲۱ ساله معروف‌به«ورجیك» مقتوله
- «احمد» متهم
- آلیس شوهر مقتوله(ساکن اهواز)
- استلا دختر چهارساله مقتوله
- مارکا مارکاریان پدر مقتوله
- وارتوهی مارکاریان مادر مقتوله
- محل وقوع جنایت جلفای اصفهان

شماره ۷۵۱۲ — جدول از : ف . جلوه

جدول کلمات متقاطع

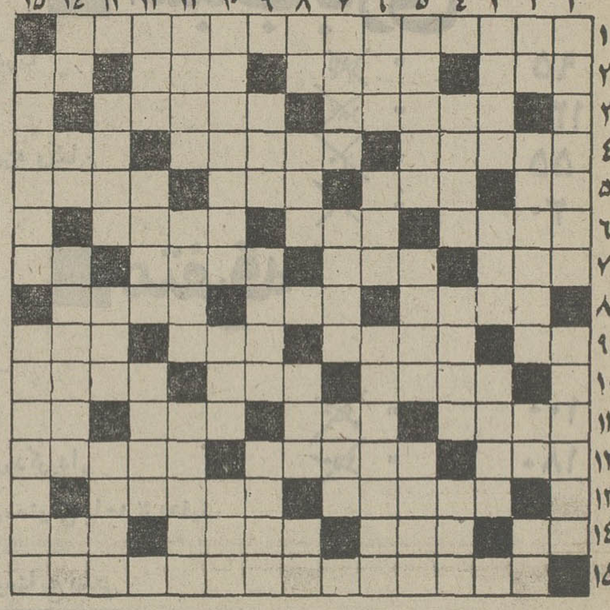

افقی :

۱ـ کارهای‌خوب ۲ـ یکی ازرجال‌ـ سابقا میرزا بنویس بود اما حالاسکرتر است ـ ماهش رمضان است‌ـ اگر درخانه باشدحرفی کافی‌است ۳ـ اسم سابق یکی از شهر های‌چین که امروز چین‌یانگ است ـ اقسام گردن بند ۴ـ چنگ نواز خسروپرویز ـ سکون و سکوت ـ شکل و قیافه ظاهری ۵ـ معمولا بیشتر فریاد میزند ـ گچ ـ دم‌ـ متکی بودن ۶ ـ مهرش بررخسار مجدد است ـ بالیدن ـ چراغ شمع ۷ ـ بیرون باغ ـ دریاچه دریاآسا ـ نگار شاعر به کمک آن مسئله‌آموز مدرسان شد ـ حرف ندا ۸ـ نقاش بزرگ امپرسیونیست فرانسه ـ بجا آوردن ـ واحد پول۹ـ گشاده دست سربریده‌ـ حدش رکورد است‌ـ ازییلاقات اطراف تهران‌ـ تابتدریج‌میرود چه غم است ۱۰ـ مولف انسان موجودناشناخته ـ درآبگوشت هم‌می‌اندازند‌ـ چون سرنباشد به‌چه‌کار آید ۱۱ـ رسم‌کننده‌ـ پیچ و تاب زلف ـ سلاح‌دفاع‌ـ جای خالی ندارد ۱۲ـ گروه اسبان ـ مال پالان کج بو میدهد ـ بیگانگان ۱۳ـ قهرمان بزرگ شطرنج روسی ـ اگرنو باشد احتمال پلو خوردن‌بیشتر است ۱۴ـ آب پاک ـ واحد الکتریکی ـ پاکیزه شده‌ـانجیر ۱۵ـ از اقدامات اولیه بعداز ملاقات دوستان و آشنایان .

عمودی :

۱ـ تختخواب متحرک بیمار‌ـ از گیاهان چند پهلو ۲ـ آجر شکسته‌ـ از اقسام ذرع‌ـ عددی است‌ـخاک‌کاه‌گلی ۳ـ باریک‌ـ چیستان‌ـمتاع ۴ـ می‌جوشاندند وبرابرو میگذاشتند ـ خلق‌الله‌ـ بیرق ۵ـ ممکن‌بودن‌ـازانگشتان دست ـ سنگ مرمر ۶ـ سریع‌ـ سلاح‌سرد سر سنگین ـ سلطان محمد خدابنده ۷ـ صدای آشنا را می‌شناسند‌ـ اشک‌دخترتاک‌ـ از عوارض مردانه ۸ـ قدم‌یکپا‌ـ زرنگ و نیرنگ باز ـ پارچه لائی ـ یک قدم مانده به محل ۹ـ کوه‌سیمرغ ـ بی‌خبر‌ـ اسب بارکش ۱۰ـ اصلی که جای تردید نداشته‌باشد ـ خورشید‌ـ خانه ۱۱ـ نان نازک ـ شرم و حیا ـ برای پختن مربا وشربت آلات شایسته است ۱۲ـ شکر و سپاس ـ کمدی معروف‌دانته‌ـ قایق ۱۳ـ واحد زمان ـ پایه‌ـ چند سال پیش لوطیش مرده بود ۱۴ـ یک‌است دو ـ صریح و بی‌پرده ـ از بنیان گذاران سازمان مافیای آمریکا ـ حرف تصدیق ۱۵ـ از اقسام‌خطرناک ماهی ـ چه خوش که دوسر باشد .

حل جدول شماره ۵۷۱۱

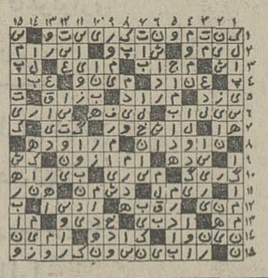

رستوران بزرك

مملو از مشتری با سود سرشار و موقعیتی کاملا استثنائی که به‌تمام وسایل مدرن مجهز و حدودپنج‌میلیون تومان ارزش دارد بقیمت مناسب معامله یا با اراضی و مستغلات معاوضه میشود . تلفنهای ۶۲۳۴۰۸ و ۶۲۹۵۳۷

آگهی تغییر آدرس

دفتر رایزنی بازرگانی لهستان در تاریخ ۱۶ امرداد ۵۲ به بلوار الیزابت دوم ، خیابان هما ، کوچه لادن‌شماره ۱۰ انتقال یافت تلفن ۶۲۲۷۲۷ ـ ۶۲۵۱۵۶ـ ۶۲۲۹۲۰
آ ـ ۹۵۹۹

Frigen — گاز مطمئن مولد سرما جهت یخچال ـ دستگاههای تهویه مطبوع وسردخانه‌ها
فریگن
گاز فریگن همیشه در تمام شهرستانها بمقدار کافی موجود میباشد
نماینده انحصاری در ایران شرکت سهامی ایران هوخست
خیابان کریمخان زند روبروی خیابان شاه‌عباس
تلفن : ۹ ـ ۸۲۵۰۴۱
ایرپاد

توزیع و تشکر

در این هنگام که پس از دیدار یکماهه از میهن‌عزیز وزیارت بستگان ویاران ارجمند ادبی و مطبوعاتی به آمریکا «واشنگتن» بازمیگردم با عرض سپاسگزاری و خداحافظی سعادت و کامیابی عزیزان را صمیمانه آرزومندم
دکتر غوغا خلعتبری
مدیر روزنامه ایران اکسپرس ـ چاپ واشنگتن
آ ـ ۹۶۳۳

غذای عروس
پذیرائی منزل‌ـ تلفن۶۶۳۶۳۵

فیلمی لطیف‌تر ازآنچه‌که تاکنون‌دیده‌اید **ازفرداصبح فقط‌در سینمارادیوسیتی**
عشق درکنار دریا بایك پسربچه تازه سال
سکس درکناردریا بایك زن میان سال

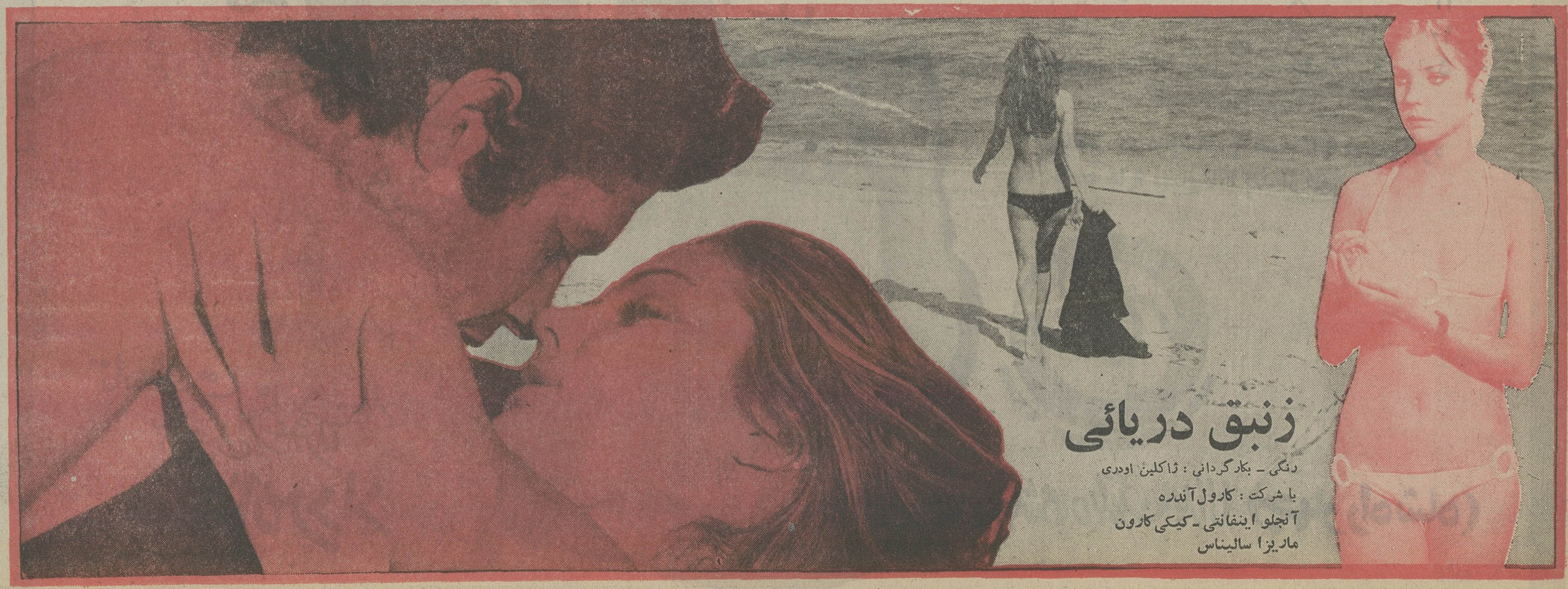
زنبق دریائی
رنگی ـ بکارگردانی : ژاکلین اودری
با شرکت : کارول آندره
آنجلو اینفانتی ـ کیکی کارون
ماریزا سالیناس

گیشه سینما رادیوسیتی همه روزه بلیط رزرو میکند ـ سئانسها ۱۵ر۱۱ـ۰۳ر۳ـ۳۰ر۵ ـ۳۰ر۷ ـ ۴۵ر۹بعدازظهر

نخست وزیر هنگام ورود به تهران در یک مصاحبه‌مطبوعاتی گفت :

میانجیگری شوروی بین ایران وعراق صحت ندارد

نخست وزیر هنگام بازگشت از شوروی در فرودگاه مهرآباد طی مصاحبه‌ای با خبرنگاران گفت ، شایعاتی که در زمینه میانجیگری بین ایران و عراق بروز کرده ، صحت ندارد .

وی در پاسخ این سئوال که‌آیا درمذاکرات بارهبران‌شوروی‌مسئله اختلاف ایران و عراق مطرح شد و آیا شوروی در این اختلاف میانجیگری میکند ، توضیح داد ، مسلما وقتی دو نخست وزیرگفتگو هائی دارند درباره تمام مسائل جهانی تبادل‌نظر میشود، ولی خیال نمیکنم کسی در کار های مربوط بایران پادرمیانی کند.

در پاسخ سئوالات دیگر نمایندگان مطبوعات و رادیو و تلویزیون پیرامون سفر خود گفت:درحال‌حاضر روابط‌ایران وهمسایه شمالی بسیار خوبست‌و آینده بهتری بخصوص در زمینه همکاری اقتصادی دوکشور پیش‌بینی میشود . ایران کشوری‌است در حال توسعه سریع چه ازلحاظ اقتصادی و چه از لحاظ اجتماعی در آینده کشور ما در زمره کشور های مهم دنیا خواهد بود . به همین جهت حفظ ثبات و امنیت منطقه و صلح دراین قسمت از جهان برای ما اهمیت فوق‌العاده دارد .

هویدا در پاسخ سئوال دیگر در مورد امنیت منطقه اقیانوس هند گفت این مسئله همراه بامسائل دیگر جهانی و بخصوص پیرامون بحران های منطقه‌ای بارهبران شوروی مفصلا مورد بحث قرار گرفت و در بسیاری از مسائل‌بین ایران و شوروی نظرات مشابه و مشترک وجودداشت .

آقای هویدا ساعت سه و چهلو پنج دقیقه بعداز ظهر دیروز بایک پرواز چهارساعته مستقیما ازریکا پایتخت جمهوری لتونی‌واردتهران شدو مورد استقبال هیئت دولت ومقامات دیگر مملکتی قرار گرفت. سفیر شوروی در ایران که در معیت آقای نخست وزیر به‌شوروی رفته بود بتهران بازگشت اما سفیر ایران در شوروی درمعیت آقای هویدا بتهران بازگشت.

★ **مصاحبه‌بامطبوعات‌شوروی**

آقای هویدا در فرودگاه ریکا هنگام ترک آن شهر بانمایندگان مطبوعات شوروی نیز مصاحبه‌ای داشت وی به نمایندگان مطبوعات شوروی گفت : در مقایسه باسفر قبلی به شوروی در سال ۱۹۶۷، تغییرات زیادی دراین کشور روی داده است . وی افزود تنهاچیزی که دستخوش هیچگونه دگرگونی نشده،مناسبات دوستانه وصمیمانه ایران‌و شوروی است .

در پاسخ به پرسشی ، هویدا از نتایج مذاکرات خود با رهبران شوروی اظهار رضایت نمود و یادآور شد که مناسبات دوستانه و همکاری‌های سازنده‌میان دوکشور روزبروز گسترش بیشتری پیدا خواهد کرد .

هویدا خاطرنشان ساخت‌که‌راه های نوینی‌برای‌توسعه هرچه‌بیشتر مناسبات دو کشور گشوده شده است . از جمله با افزایش قیمت گاز صادراتی ایران به شوروی ، دراین زمینه امکانات تازه‌ای فراهم گردیده است .

در پاسخ پرسشی پیرامون بهبود مناسبات میان امریکا و شوروی، هویدا خاطرنشان ساخت ، ایران از هر گامی که در جهت تامین صلح و همکاریهای بین‌المللی برداشته شود استقبال میکند ، وی افزود ، ما از بهبود مناسبات‌میان قدرت های بزرگ شادمان میشویم وامیدواریم که کلیه کشور های جهان به بسط تفاهم و همکاری بین‌المللی کمک کنند .

هویدا خاطر نشان ساخت که دوستی و محبتی که رهبران و مردم شوروی نسبت به شاهنشاه وایران ابراز میداشتند ، وی را تحت تاثیر قرار داده است .

هنگام ترک فرودگاه مسکو ، از هویدا و همراهان مراسم‌بدرقه گرمی بعمل آمد. درمراسم مذکور نخست وزیرجمهوری لتونی‌شوروی وزیرنفت شوروی و گروهی‌دیگراز مقامات آن کشور نیز حضور داشتند .

★ **تشکر از کاسیگین**

امیر عباس هویدا نخست‌وزیر، دیروز طی تلگرامی بعنوان‌الکسی کاسیگین نخست وزیر شوروی ، مراتب تشکر و امتنان خود را بمناسبت پذیرائی گرم‌ودوستانه‌ای که رهبران شوروی از وی بعمل آوردند ابراز داشت .

وزیر نفت شوروی :

همکاریهای نفتی ایران وشوروی توسعه‌مییابد

★ **پیروزی اخیر نفتی ایران نشانه‌ای از استقلال کامل سیاسی و اقتصادی است**

محمدپورداد
خبرنگارسیاسی اطلاعات

ولادیمیر شاچین وزیر نفت اتحاد جماهیر شوروی دیروز طی مصاحبه‌ای با اشاره به مذاکراتی که در زمینه بسط همکاری های نفتی ایران و شوروی صورت گرفت ، نسبت به آینده این همکاری ها ابراز خوش بینی فراوان کرد .

وی آینده درخشانی را برای این‌گونه همکاری ها پیش بینی کرد و گفت با توجه باینکه هر دو کشور ما تولید کننده اصلی نفت‌هستند،دراین‌زمینه امکانات گسترده‌ای برای همکاری های نفتی دو کشور موجود است .

شاچین‌که هویدا را دردیدار ازجمهوری لتونی همراهی می‌کرد ، افزود ، با در نظرگرفتن همکاری‌های‌وسیعی که هم‌اکنون درزمینه‌گازمیان‌ایران وشوروی موجوداست ، در زمینه صنعت نفت نیز امکان بسط همکاری ها وجود دارد .

★ **استقلال‌سیاسی‌واقتصادی**

شاچین از پیروزی اخیر نفتی ایران ستایش فراوان کرد وآنرانشانه ای از استقلال‌کامل سیاسی و اقتصادی ایران ونیز حکایتگراقتصاد سالم این کشور دانست .

در پاسخ پرسشی پیرامون بحران انرژی ، وزیر نفت شوروی خاطرنشان کرد که کشور وی منابع کافی نفت ، برای رفع نیاز های نفتی و نیز انجام تعهدات صادراتی خود، در سال های آینده را دارد .

وی افزود ،دهها سال مانده است تا بشر کلیه ذخائر انرژی خود را بپایان رساند .

شاچین یادآور شد که بهر صورت ، امروزه آمریکائیها با بحران انرژی روبرو هستند.

وی اضافه کرد ، علیرغم این نکته که شوروی از ذخائر کافی‌نفت برخوردار است ،ولی با این‌حال کوششهائی درجهت استفاده از سایر منابع انرژی خصوصا اتم بجای نفت صورت میگیرد .

★ **خرید گاز بیشتر از ایران**

شاچین گفت که مذاکرات شوروی‌وژاپن پیرامون همکاری در زمینه گاز هنوز به یک‌نتیجه منطقی منتهی نشده است . وی یادآور شد که پروژه شوروی در زمینه تامین نیاز های گازی ژاپن و بجای آن خرید گاز بیشترازایران چندان اقتصادی بنظر نمی رسد و در این زمینه باید مطالعات بیشتری صورت گیرد .

شاچین افزود علیرغم این نکته که صدور گاز شوروی‌به ژاپن اقتصادی بنظر نمی‌رسد ، شوروی مقادیر زیادتری گاز از ایران خریداری خواهد کرد .

طرح کنترل میدان برای اجرا آماده شد

۵۰۰ واسطه‌و دلال ازمیدان طرد میشوند

★ **قند های احتکار شده به معرض فروش گذاشته‌شد**

قند های احتکار شده چند انبار در تهران از امروز در مرکزبازرسی‌اتاق‌اصناف‌واقع‌در منطقه‌بازار جهت فروش عرضه گردید و حواله فروش قند ها بوسیله اتحادیه صف قندریز صادر گردید و بیش از هزار نفر از فروشندگان و عاملین فروش این قند ها را خریداری کردند . مرکز بازرسی اتاق اصناف در بازار اعلام داشت :

هم اکنون در بازار شکر بمقدار کافی در اختیار فروشندگان‌گذارده شده است و عاملین این کالا موظفند آنرا به نرخ رسمی بفروشند .

یک مقام رسمی اتاق اصناف امروز گفت که اتحادیه قندریز تهران‌مقدارزیادی‌از قند احتکار شده‌را که بوسیله بازرسان‌اتاق اصناف در انبار ها توقیف شده است در بازار عرضه کرد .این قند ها کیلوئی بیست و شش ریال‌در میان عاملین فروش‌توزیع گردید و کیلوئی بیست و هفت ریال به مصرف کنندگان تحویل میگردد .

طرح میدان

مقام‌رسمی‌اتاق اصناف‌امروز همچنین یادآور شد که کمیته پنج نفری اتاق اصناف که مسئول‌اجرای طرح میدان می‌باشد مطالعات خود را برای اجرای طرح آغاز کرده‌اند این مجریان که‌از طرف اتاق‌اصناف تعیین شده‌اند بتدریج از فعالیت نزدیک به پانصد نفر واسطه و دلال جلوگیری بعمل خواهد آمد . این واسطه ها که در فاصله بین تولید و مصرف قرار گرفته‌اند گاهی قیمت کالا ها را ضمن دست بدست گرداندن تا پنج برابر نیز افزایش میدهند.

از این پس مـاموران و بازرسان اتاق اصناف بمنظور نظارت به قیمت ها در دروازه های میدان مستقر خواهند شد و از طریق بازدید فاکتور های فروش ، کار دلال ها و قیمت فروش کالا را کنترل خواهند کرد . فاکتور های مخصوص فروش کالا بوسیله اتاق اصناف در میدان توزیع گردیده است ساعت کار میدان نیز طبق‌ابلاغ رسمی از ساعت چهار صبح تا هفت‌ بعد از ظهر تعیین گردیده است اتاق اصناف اعلام داشت که برنامه اتاق و طرح اجرائی آن زیر نظر هیئت های رئیسه صنوف بارفروش و میوه فروش اجرا میشودوبموجب تصمیمات اتاق دریافت هرگونه وجهی سوای قیمت کالا بهر عنوان ممنوع است .

جشن در خانقاه

بمناسبت میلاد با سعادت‌مولای متقیان‌علی‌علیه‌السلام دیروزمجلس جشن باشکوهی درخانقاه‌حقیقت واقع در خیابان بابائیان کوی خواجوی برپا بود .

از طرف آقای بهرام بهلولی بانی خانقاه از مدعوین با میوه و شیرینی پذیرائی بعمل آمد.

زعفران گران شد

مشهد– هجوم بیسابقه زوار بمشهد واستقبال آنهابرای‌خرید یک سوغاتی مناسب که اکثرا زعفران را ترجیح میدهند – باعث گرانی نرخ زعفران در مشهد شد . درحال حاضر بر قیمت هر مثقال زعفران بین ۱۵ تا ۲۵ ریال نسبت به نرخ یک هفته‌قبل‌افزوده شده است.

آموزش مسائل جمعیتی

اصفهان – از طرف مرکز جمعیت‌شناسی دانشگاه‌اصفهان اولین کلاس آموزش مسائل جمعیتی برای آموزگاران و دبیران مدارس اصفهان تشکیل شد . در این کلاس زمینه های اقتصادی واجتماعی وبهداشتی مربوط به مسائل جمعیتی‌برای معلمین بررسی میشود تا بدانش‌آموزان تدریس گردد .

مراسم سپاس کارکنان شرکت سهامی برق منطقه‌ای جنوب شرقی ایران

کارکنان شرکت برق منطقه‌ای جنوبشرقی ایران دریک‌اجتماع عظیم بمنظور عرض سپاس به پیشگاه رهبر اندیشمند ایران بخاطر الغای قرارداد نفت با کنسرسیوم و اعلام حاکمیت‌مطلق به ذخائر و تاسیسات‌نفتی‌شرکت کردند، در این اجتماع‌پرشکوه که در ساعت ۱۸ روز ۸ مرداد در اداره مرکزی شرکت‌برگزار گردیده بود مراتب صمیمانه‌ترین احساسات کارکنان شرکت‌برق منطقه‌ای جنوبشرقی ایران‌نسبت به‌شاهنشاه آریامهر عرضه‌شد. این مراسم با تهیه تلگرافی بعنوان کمیته ملی‌سپاس‌بمنظور قدردانی وسپاس کارکنان‌شرکت برق منطقه‌ای جنوبشرقی‌ایران از رهبر عالیقدر خود شاهنشاه آریامهر در میان پرشورترین ابراز احساسات پایان یافت.

خبرهای تلفنی شهرستانها

وزیر آموزش و پرورش در نوشهر

نوشهر – خانم‌فرخ‌روپارسای وزیر آموزش و پرورش دیروز « آموزشگاه حرفه‌ای حسنعلی منصور » نوشهر را که درشرف ساختمان میباشد ، و نیز آزمایشگاه دبیرستان خسروی این شهر را مورد بـازدید قرارداد .

در این بازدید آقای‌سرتیپی معاون وزارت آموزش وپرورش و آقای کوشامدیرکل آموزش و پرورش مازندران نیز حضور داشت و خانم دکترپارسای نسبت به پیشرفت ساختمان آموزشگاه حرفه‌ای دستوراتی داد .

کنکور مشاغل کمک پزشکی

شیراز – دیروزکنکورورودی مشاغل کمک پزشکی دانشگاه پهلوی شامل رشته های‌تکنیسین آزمایشگاهی ورادیولژی با شرکت ۲۵۰ دختر و پسردیپلمه طبیعی و ریاضی انجام گرفت .

از این افراد ، ۳۰ نفر پذیرفته خواهندشدودربخشهای مختلف‌دانشکده پزشکی‌دانشگاه پهلوی بکار میپردازند .

قبولشدگان پس از پیمودن یک دوره دوساله آموزشی باستخدام درخواهند آمد .

سمینار روسای آموزش متوسطه

رضائیه – دیروز سمینار چهار روزه روسای آموزش متوسطه کشور با حضور آقای مهندس دهستانی استاندار آذربایجان غربی و دکترموفقیان معاون وزارت آموزش و پرورش در محل خانه جوانان رضائیه گشایش یافت . خانم ادیبی‌مدیر کل برنامه‌ریزی و ۲۰۰ تن از روسای آموزش متوسطه در این سمینار شرکت دادند .

آخرین مسابقه عقاب در مشهد

مشهد – تیم فوتبال عقاب تهران در دومین و آخرین مسابقه خود در مشهد ، تیم جوانان مشهد را با نتیجه‌چهار بر صفر شکست داد .

اعضای این تیم امـروز بتهران باز خواهند گشت .

فرزندان کارگران‌شهریه کمتری میدهند

تبریز – شورای منطقه‌ای آموزش و پرورش آذربایجان شرقی ، تصویب کرد : از فرزندان کارگران وافرادی که درآمد ماهانه آنان ، کمتر از ششهزار ریال است ، بـرای نام نویسی در دبیرستانها و مدارس راهنمائی تحصیلی دولتی ، فقط سیصد ریال شهریه دریافت شود .

همچنین بموجب تصویبنامه شورای مذکور ، در صورتیکه اینگونه افراد ، دارای چند فرزند دانش‌آموز باشند ، فقط از یک فرزندآنان‌شهریه‌دریافت میگردد ونام‌نویسی بقیه‌فرزندان آنها در مـدارس دولـتی بطور رایگان صورت خـواهد

سفردانشگاهیان‌استرالیا

تبریز – چندتن از روسای دانشگاههای استرالیا بهایران می آیند و ضمن دیدار از دانشگاه تبریز ، در مورد‌انعقاد قرارداد همکاریهای علمی بین دانشگاههای مذکور ، تصمیمات لازم را اتخاذ کرده و اعلام‌نظر مینمایند .

آقای دکتر زاهدی رئیس دانشگاه تبریز که‌بدعوت‌مقامات دانشگاهی استرالیا ، به آن کشور رفته بود ، دربازگشت‌به تبریز ضمن اظهار این مطلب یادآور شد که مبادله استاد و دانشجو از جمله برنامه های این همکاری خواهد بود .

وی افزود : سفر روسای دانشگاههای استرالیا به ایران در اوایل سال‌تحصیلی آینده صورت خواهد گرفت .

کشف آثار ٤هزار ساله

کرمان – هیات علمی‌مشترک باستانشناسی ایران وامریکا مرکب از ١٤ دانشجو بسر– پرستی آقای « کاپلی »کاوشهای خود را در تپه یحیی ٢٠ کیلو متری بافق باردیگر آغاز کرد. درکاوشهای سال قبل و نیز جستجو های تازه این هیات، آثار و اشیائی مربوط بـه سه هزار و هشتصد تا چهارهـزار سال پیش از میلاد مسیح‌بدست آمده است .

جشن انگوردر آذربایجان

رضائیه – دیروزجشن‌انگور طی مراسم‌ویژه‌ای‌درتاکستانهای اطراف رضائیه برگزار شد . این جشن‌سنتی‌همه سال‌توسط ارامنه در اغلب روستاهای رضائیه برگزار میشود و قبل‌از برگزاری آن، درکلیساها دعای مخصوص ، ارامنه از خوردن میشود. هرسال تا پیش از شروع این مراسم‌وخواندن‌دعای مخصوص ، لازمه از خوردن انگور خودداری میکنند و از روز جشن از محصول تازه تاکستانها استفاده مینمایند .

دریا۲ قربانی دیگرگرفت

چالوس و امل – خبرنگاران اطلاعات : مادر و پسری باسامی مهوش و.مسعود قطبی هنگام شنا در دریا در منطقه سولده نوردچار خفگی شدند . مادر با تلاش مردم از مـرگ نجات یافت ولی مسعود جان خود را از دست داد . جوان ١٦ ساله‌ای بنام‌علی‌اهل طالقان نیز که باتفاق‌برادرش‌بشیرین‌دشت ٣٣ کیلومتری چالوس آمده بود هنگام شنا در دریا غرق شد .

ژیمناست های جوان در رضائیه

رضائیه – عصر دیروز مسابقات ژیمناستیک جوانـان کشور با حضور آقای‌دهستانی استاندار آذربایجان غـربی و رئیس فدراسیون کشور ، در ورزشگاه رضائیه آغازشد. دراین مسابقات ۱۹۷ دختر وپسر از ۱۵ استان‌وفرمانداری کل شرکت دارند و مسابقات در مدت چهار روز انجام می‌گیرد.

آگهی دعوت مجمع عمومی فوق‌العاده

بدینوسیله ازصاحبان شرکت‌سهامی‌خاص مهندسی‌ومقاطعه‌کاری باستان دعوت میشود ساعت ٥ بعداز ظهر روز دوم‌شهریورماه‌جاری درمحل شرکت حضوربهمرسانند .

دستور جلسه :
۱– تغییر بعضی‌ازمواد اساسنامه
۲– انتخاب هیئت مدیره

مدیر عامل

آگهی استخدام

لشگرپیاده گاردشاهنشاهی به منظور تکمیل کادر درجه‌داری یگانهای تابعه خود عده‌ای‌داوطلب باشرایط زیراستخدام مینماید.

۱– تابعیت دولت شاهنشاهی ایران
۲–متدین بیکی‌از ادیان (اسلام . مسیحی. کلیمی . زرتشتی)
۳– داشتن حداقل گواهینامه ششم‌ابتدائی کسانی که دارای معلومات بالاتر باشند حق تقدم خواهندداشت‌دارندگان گواهینامه‌ششم‌ابتدائی بدرجه گروهبانسومی ودارندگان قبولی سوم‌متوسطه بدرجه گروهباندومی مفتخر خواهند شد .
٤– داشتن‌تناسب‌اندام وسلامت کامل طبق گواهی بهداری‌ارتش شاهنشاهی .
٥– حداقل‌قدبرای داوطلبین ۱۶۱سانتی‌متر می‌باشد.
٦– نداشتن عیال‌واولاد وکسان تحت تکفل
۷–نداشتن اعتیادات مضره‌وسوءپیشینه
۸–داشتن ضامن معتبربرابر گواهی‌شهربانی یاژندارمری‌محل‌اقامت‌یاضمانت کتبی یکنفرافسر
۹– سن داوطلبان نبایستی از ۱۷سال کمتر و از ۲۳سال بیشترباشد .
۱۰– فرزندان افسران ودرجه‌داران درصورت شرائط ،مساوی حق تقدم خواهندداشت .
۱۱–دوره آموزشگاه بمدت یکسال‌و شبانه روزی‌بوده‌و دراین مدت علاوه بر هزینه‌پوشاك و خوراك وهزینه‌تحصیلی ماهیانه مبلغ ۱۵۵۰ ریال كمك هزینه دریافت‌و پس‌ازنیل بدرجه گروهبانی‌از حقوق‌ومزایای مربوطه استفاده خواهندکرد .
۱۲– حائزین شرایط می‌توانند همه‌روزه از ساعت ۷صبح روز ۵۲٫۵٫۲۰ الی ۵۲٫۶٫۵ با در دست‌داشتن عین شناسنامه عکس‌دارو عین مدرك تحصیلی و۱۶ قطعه‌عکس ٤×٦و۲ برك‌رونوشت شناسنامه و دوبرك فتوکپی شناسنامه به شعبه استخدام‌آجودانی کل لشگرپیاده گاردواقع درخیابان کورش‌کبیر خیابان قصر مراجعه نمایند. م‌الف۹۱۵۳

آ–۳۵۳۷٦ — لشگرپیاده گارد

پذیرش دانشجودر آموزشگاه‌عالی پرستاری‌مهر آئین‌اصفهان

آموزشگاه عالی‌پرستاری مهرآئین وابسته به اداره کل بهداری‌استان اصفهان برای‌سال‌تحصیلی ۵۳–۵۲ تعدادی دوشیزه داوطلب را از طریق‌امتحان ومصاحبه می پذیرد.

شرایط پذیرش
۱–داشتن گواهینامه دوره دوم متوسطه در رشته‌طبیعی ، ریاضی ، ادبی‌یاگواهی‌نامه قبولی از دبیرستان مربوطه.
۲–سن از ۱۸–۳۰سال
۳– داشتن برك معافیت از خدمت برای‌دیپلمه های سال های گذشته که تاریخ‌تولدآنها کمتر از ۱۳۳۳ می‌باشد.
٤– اصل شناسنامه باضافه دوبرك فتوکپی برك‌اول شناسنامه
٥–شش قطعه‌عکس ٦×٤
٦–رضایتنامه کتبی‌ولی
۷–گواهی حسن‌اخلاق از دبیرستان مربوطه
۸– تندرستی جسمی‌وروحی بتائید پزشك معتمدبهداری کل‌استان اصفهان
۹–گواهی عدم سوءپیشینه
۱۰– مبلغ پانصد ریال بابت حق ثبت‌نام که بحساب شماره ۱۸۷٦۹ انجمن‌بهداری‌استان‌اصفهان دربانك ملی‌ایران شعبه‌اصفهان واریزوفیش آنرا ارائه‌دهند.

مدت‌تحصیل در آموزشگاه سه‌سال بوده و دانشجویان‌طی‌این‌مدت شبانه روزی می‌باشندوباید تعهد محضری بسپارند که پس از فراغ ازتحصیل مدت سه‌سال برای‌وزارت بهداری خدمت‌نمایند.

داوطلبان می توانند از تاریخ نشر آگهی تا پایان روز ۵۲٫٦٫۱۵همه‌روزه باستثنای‌ایام‌تعطیل بادر دست‌داشتن مدارك‌فوق جهت‌ثبت‌نام به محل آموزشگاه‌واقع‌در خیابان پهلوی بین پل فلزی و شیری مراجعه ویامدارك ضروری را وسیله پست سفارشی به آدرس فوق‌ارسال دارند.

امتحان روز سه‌شنبه ۵۲٫٦٫۲۰ در محل آموزشگاه برگزار خواهدشد وکارت شرکت در امتحان همانروز بین داوطلبان توزیع می‌گردد.

مدیر کل بهداری استان اصفهان دکترعباس لقمانی

اسامی پذیرفته‌شدگان مرحله‌اول امتحانات استخدامی

اسامی پذیرفته شدگان مرحله اول امتحانات استخدامی لیسانسیه های داوطلب مشاغل اداری – مالی – مهندسی برق‌والکترونیک– کادرتهیه کنندگی و خبررادیو تلویزیون بشرح‌زیر اعلام میشود. از پذیرفته شدگان درخواست میشود برای دریافت‌کارت‌مصاحبه حداکثر تا آخر وقت اداری روز چهارشنبه بیست وچهارم امرداد ماه ۱۳۵۲ به اموراداری سازمان رادیو تلویزیون ملی ایران واقع درخیابان تخت‌طاوس،نبش‌روزولت مراجعه فرمایند .

لیسانسیه های داوطلب مشاغل در تلویزیون ملی ایران

گروه شغل اداری

نام خانوادگی ونام — شماره‌کارت

- البرز – فرامرز ۱۱۱۰
- ایران – جمشید ۱۳۴۱۱۲۱
- اسدی – عطااله ۱۲۷۳
- انگشتری –میرعبدالوهاب ۱۳۴۱۸۹
- اوریار – ماری ۱۲۷۰
- احمدزاده – مطلق‌فریده ۱۲۴۸
- آراگل جهانگیری–ویدا ۱۲۸۴
- اصلانی– اصغر ۱۳۴۱۱۱۵
- بنان‌مترجم – سهیل ۱۲۰۷
- بقراط پور – عارف ۱۲۰۷
- بشارت‌احسانی– حسنعلی ۱۳۴۱۳
- بیان‌معمار – عباس ۱۳۴۱۵
- بصیری – علی ۱۳۴۱۹
- بدیعی – منوچهر ۱۱۳۷
- تقویان – محمدحسین ۱۳۴۱۵۴
- تحلویداران – ویکتوریا ۱۱۹۶
- جواهری – محمد ۱۱۶۳
- حسن لاریجانی– حجت‌اله ۱۱۱۸
- حایری یزدی– عبدالکریم ۱۲۷۷
- خائفی – حسین ۱۳۴۱۱۰
- خسروی – همای ۱۱۱۹
- دادستان – لادن ۱۳۴۱۲۹
- رفیعی‌زاده – محمدعلی ۱۲۸۹
- رحیمی – محمد ۱۳۴۱۹۶
- رضوانی – رحمت‌اله ۱۳۴۱۸۸
- روشندل – رویا ۱۲۵۰
- سوادیانی – ارمن ۱۳۴۱۷۸
- سید مدنی – محمدعلی ۱۳۴۱۱۰۲
- شادپور – منیژه ۱۱۲۶
- شناسی – نادره ۱۳۴۰
- صفا – پروین ۱۰۴۷
- صدری – مرتضی ۱۱۷۸
- صدیق مستوفی – تورج ۱۱۸۴
- صدرائی – غلامرضا ۱۱۶۶
- طباطبائی – مینا ۱۳۴۱۲۲
- طباطبائی – الهه ۱۲۳۱
- طاهری – کمال ۱۱۸۰
- عبدالرحیمی – مرتضی ۱۳۴۱۲۰
- فرزان – محمدعلی ۱۱۸۲
- فرهی – فروغ ۱۱۱۵
- فیاضی‌آزاد – علیرضا ۱۳۴۱۶۲
- فنائیان – نظام‌الدین ۱۳۲۸
- فلسفی – مرضیه ۱۳۴۱۱۰۰
- فرزید – سودابه ۱۳۴۱۷۵
- کریم‌زاده – علیرضا ۱۳۴۱۷۰
- کوشا – ذبیح‌اله ۱۱۷۵
- کاظمیان – محمود ۱۳۴۱۶۴
- لعلی– منصور ۱۱۴۷
- مومنان – محمود ۱۱۷۳
- مفیدی – علاالدین ۱۳۴۱۷۳
- مرتضوی – سید محمود ۱۲۳۳
- مجاب – نصرت‌اله ۱۳۴۱۱۴
- ملکی – محمدرضا ۱۱۹۹
- محیط – حمید ۱۲۱۶
- مهین‌رودپشتی – هایده ۱۲۲۵
- محمودی – شیوا ۱۳۴۱۶۸
- نصیری امینی – فرهاد ۱۱۶۹
- نوذرتاش – هرمز ۱۳۴۱۵۵
- نایب‌آقا – حسن ۱۳۲۲
- وحیدی – صدیقه ۱۳۴۱۹۵
- هماپور – ناصر ۱۳۴۱۱۱۰
- همایون‌مهر– فتانه ۱۳۴۱۸۷
- یکانی– نوراله ۱۲۶۵

گروه شغل مهندسی (برق الکترونیک و فیزیک)

- اهلی – حسین ۱۳۹۰
- پوراصغر – رضا ۱۳۸۱
- توسلی اصطهباناتی – احمد علی ۱۴۲۶
- تند روی – مهدی ۱۴۱۲
- تولا – ابوالقاسم ۱۳۵۷
- جمشیدی – حشمت‌اله ۱۳۷۷
- حسنیان – جعفر ۱۳۸۸
- خانی‌میمندی–محمد ۱۴۳۲
- رویت محمدی – غلامعلی ۱۴۳۱
- سبحان‌سربندی– فریدون ۱۳۵۹
- شمس حایری– محمدعلی ۱۴۲۸
- شهیدی طبرستانی – علی ۱۴۲۷
- صموتی – سید محمود ۱۳۰۴
- فرهنگی – شاهرخ ۱۴۱۰
- فیض‌پور – غلامعلی ۱۳۴۶
- فضل‌الهی – غلامعلی ۱۳۰۶
- قاضی‌زاده – محمدامین ۱۴۲۳
- مسندی – محمدابراهیم ۱۴۲۰
- محتشمی – صغری ۱۳۴۰
- وکیل‌زادیان – حمید ۱۴۳۳
- اعرازی – ایرج ۱۰۴۲

گروه شغل مترجمی

نام خانوادگی ونام — شماره‌کارت

- افغان – مسعود ۱۴۷۷
- ال‌احمد – جمال ۱۰۶۷
- بیات – تابش ۱۴۸۱
- پاکزاد – شکوفه ۱۷۳۶
- تقی‌آبابی – علی ۱۶۶۲
- خانمزاد رضوی – عباس ۱۰۳۸
- خردمند – افسانه ۱۰۲۶
- داری – سعید ۱۶۰۳
- روستائی – فولاد ۱۰۳۱
- رئیس زاده‌سنگرودی – میرحسین ۱۴۹۷
- زارعیان – کاظم ۱۰۱۸
- سروشزند – محمدرضا ۱۷۲۸
- سعیدوفا مهرناز ۱۷۷۶
- شریعتمداری – شهلا ۱۶۹۳
- شیرمحمدی علیرضا ۱۴۹۰
- شاملو – پری ۱۶۶۲
- صمدیان‌پور – ارژنگ ۱۶۰۱
- ضرغام – مهشید ۷۳۹
- طبی – نسرین ۱۶۸۲
- فامیلی – گیتی ۱۰۸۰
- فخرایی – پروانه ۱۶۷۴
- فاضل هاشمی – ابوالحسن ۱۶۸۶
- فکور ذاکر– فلورانس ۱۶۳۷
- فیض – گیتی ۱۷۶۷
- فرهنگخوبی گیتی ۱۰۴۵
- فلاتی‌فر – سوسن ۱۰۶۸
- کریمی ناصری–پرویزیوسف ۱۰۰۷
- گله – فرشید ۱۷۴۷
- مدنی پور – منوچهر ۱۰۷۳
- موسوی سعیدی – مهین ۱۷۳۲
- مسکین آذریان–حسین ۱۰۷۵
- مالک – فرخ ۱۶۱۰
- نبوی محمدسعید ۱۶۳۴
- نواب – احمد ۱۶۷۳
- نصیرنیا – حسن ۱۷۱۰

گروه شغل مالی

نام خانوادگی و نام — شماره کارت

- اقوامی – فرهاد ۱۱۵۲
- اسماعیل نژاد– مهدی ۱۲۵۶
- امین‌اشرعی – آذر ۱۳۴۱۷۴
- امجدی – بهرام ۱۰۳۸
- آجودانیان – مجتبی ۱۲۰۲
- اسحق لاریجانی – فاطمه ۱۰۷۶
- بهمنی – قاسم ۱۱۲۹
- برهمن–بهرام ۱۳۴۱۱۸
- توکلی هدایت پور – پرویز ۱۱۳۴
- تقوی – سید محمود ۱۲۴۹
- جبارزاده – فیروزه ۱۱۷۴
- خانقایی – غلامحسین ۱۲۳۲
- خطابی – حسن ۱۳۴۱۶
- دادگو – محمد مهدی ۱۳۳۱
- دهقانی – علی‌اکبر ۱۲۴۰
- دهگانی– مهرداد ۱۳۴۱۳۵
- رشیدی – غلامرضا ۱۳۰۵
- رضوی – محمد ۱۰۶۸
- سعادتی – محمد حسن ۱۰۸۶
- سلیمانی – مهران ۱۳۰۰
- ستوده – فریده ۱۲۰۳
- شیبانی‌مقدم – محمد رضا ۱۰۳۱
- شهنازی ماسوله–سیدحسین ۱۲۵۲
- شعاعی فرامرز ۱۰۹۵
- شریفی حسین ۱۱۵۶
- صفایی خلج‌آبادی – مینا ۱۰۴۵
- عاشورپور – نگار ۱۲۱۰
- فلاحت– عنایت ۱۱۲۱
- فقیهی – محمد حسین ۱۱۱۴
- فرهنگ وصالی – شهرام ۱۲۱۳
- قطینه – منصور ۱۳۴۱۹۴
- کرمانی – مرزبان ۱۱۹۵
- کوچه مشگی‌اول–سیروس ۱۳۱۸
- منشی‌زاده – محمود ۱۱۶۴
- مدرسی قوامی–محمد باقر ۱۱۳۹
- مظلومی – محمد رضا ۱۳۴۱۹۷
- منعمجو – احمد ۱۳۴۱۷
- محمدی – فتح‌الله ۱۱۳۸
- مرادی – رضاقلی ۱۱۶۷
- محله یوسفی–سید حسین ۱۱۷۷
- مرزبان جوشری–محمد علی ۱۳۰۱
- ملک‌آرا – کامبیز ۱۳۲۰
- نمیرانیان– هوشنگ ۱۱۹۴
- نوذرتاش– همایون ۱۳۴۱۷۷
- نوابی مهرداد ۱۰۵۷
- نادری – کامران ۱۱۶۸
- وطنی – مهیندخت ۱۲۹۷

گروه شغل تهیه

- امامی پرویز ۸۲۱
- آیت‌اللهی علیرضا ۴۲۹
- آرین‌خواه شکوه ۱۰۱۱۲۶
- ابری بیژن ۴۳۸
- ایرانشهر علی ۳۷۴
- ایرانپوری همایون ۸۴۵
- افضلی‌فر مصطفی ۶۶۵
- امیدوار احمد ۹۳۷
- احسانی‌زبردست‌معصومه ۵۵۲
- آزرم محمدرضا ۱۰۱۱۲۳
- آصفی‌اینانلو مجید ۹۹۴
- افشار محمدعلی ۲۰۴
- اسماعیل‌پوردیلمقانی اسماعیل ۹۵
- احمدی علیرضا ۸۰۳
- ایزدی غلامرضا ۴۷۸
- الوانی سیدمهدی ۶۳۸
- اسبقی هوشدار ۶۶۴
- احمدیان محمدعلی ۱۴۷
- افشار فرج‌الله ۵۱۴
- ارغده حسن ۶۶۷
- اکباتانی عبداله ۴۷۱
- ایزدیار نینا ۸۲۲
- اصفهان‌مظفری‌محمدمهدی ۴۳۰
- باقی منصور ۷۵
- بیگدلی خزایی فاطمه ۴۴۸
- بیات علی ۱۰۰۴
- بهزادیان محمدصادق ۵۹۱
- برلیان سیمین ۵۳۳
- بکا اصغر ۱۰۱۱۳۹
- برزگری خانقاه محمد ۳۱
- پویا سکینه ۶۲۷
- پوررزند مریم ۷۳۶
- پطرس ژرژ ۸۷۰
- پیشرویان آذر ۵۲۵
- پیلهور قمر ۱۳۳
- پیشنمازاهری جواد ۷۶۴
- پیامی پیروز ۶۳
- تهرانی فخری ۹۶۳
- توحیدی خلیل ۱۸۳
- توکلی خلخالی بهرام ۴۰۹
- تیموری مقدم علی ۹۸۳
- تریلیان عباس ۱۰۱۱۱۶
- تاج‌بخش فرزانه ۷۷۵
- جمشیدی محمد ۵۵۰
- جمشیدی داود ۳۳۳
- جاویدان سیداحمدرضا ۱۱۶
- چماچم ملیحه ۹۳۶
- حجتی محمود ۱۰۱۱۱۳
- حافظی مقدم هوشنگ ۸۷۳
- حیدری شمس‌الدین ۲۳۶
- حلیمی محمدعلی ۱۰۴
- خاکزاد ایرج ۳۴۶
- خسروی‌فرد عشرت ۸۹۸
- خوارزمی‌شهیندخت ۱۰۱۱۵۹
- خجسته عباسی مصطفی ۲۸۵
- خالدی احمد ۵۱۰
- خردمند لیلی ۲۸۸
- داریوش هومان ۵۷۴
- دژم شهابی ناهید ۹۲۲
- دهقانی‌عباسی عباس ۶۴۰
- دامود محمود ۸۶۹
- دربندی‌تهرانی احمدرضا ۸۴۸
- ذوالفقاری حسن ۳۰۸
- رسولزاده کیومرث ۵۷۹
- ربیع‌زاده آلفرد ۷۱
- رستمی‌زاده احمد ۳۲۲
- رفعت حسینعلی ۱۳۱
- رفیعی سیدمهدی ۹۵۷
- رزمخواه ستاره ۳۶۰
- رضائی محمود ۲۸۹
- زنبقی فریده ۷۱۶
- سلطانی عادل کاظم ۴۴۱
- سرانجام فرشته ۸۷
- سنماری محمدحسین ۵۴۳
- سجادی پروین ۷۸۰
- سروش محمدرضا ۳۴۳
- سفریان نصرت‌اله ۳۰۴
- سیدی میربهرام ۲۸۲
- سیروس انوشیروان ۳۰۲
- سرحدی‌زاده محمدحسین ۴۲۴
- سپاهی جمشید ۳۱۶
- سرمد غلامعلی ۶۴۱
- شجاعی محمدرضا ۸۸۶
- شیرنگی سیدیحیی ۲۳۷
- شوکت محمد ۶۲۳
- شریفی محمدعلی ۲۹۵
- شمشکی ابوالقاسم ۳۲۱
- شناسا عبدالحسین ۵۰۰
- شیرانی حسین ۲۸۱
- شیدا ابوالقاسم ۱۰۱۱۲۷
- شجاعیان رقیه ۵۵۷
- شفیع‌پورچنگالی‌حسن ۱۰۱۱۵۰
- صبوری رهبر ۵۹۸
- صمیمی تهرانی محمد ۴۶۴
- صفائی محمود ۸۱۴
- صادقی شهلا ۶۳۹
- صالحی محمدعلی ۵۴
- صمدی عبدالصمد ۸۷۶
- صارم فرهاد ۳۸۶
- صرافزاده رودسری محمد ۶
- صفری محمدرضا ۱۸۹
- طراوتی رجبعلی ۶۹۰
- ظهیری‌طوسی‌محمدجواد ۶۳۶
- علی‌نژادبلالمی سیروس ۱۲۰
- عریضی فخرالدین ۳۹۱
- علی‌پناه جهرودی – خسرو ۲۸۶
- عابدینی – محمد ۳۶۱
- عسگری – ناصر ۹۹۵
- غروی – هادی ۳۶۳
- فاروقی – خسرو ۸۳۰
- فرهادی‌منش – علی ۳۲۷
- فخرشفایی – علی ۳۳۱
- فراهی – محمدهادی ۸۰۶
- فاتح – فاطمه ۵۹۰
- فاضل‌سرجوئی – فرشته ۹۳۵
- فولادوند – عبدالرضا ۴۰۴
- فلاح – محمدحسین ۲۹۳
- فلاحی – ولی‌الله ۸۶۸
- فتاحی‌مارنانی– مسعود ۱۰۱۱۵۷
- فروزان – علی ۸۰۵
- قراچه‌داغی – فرشته ۵۳۰
- قاضیان‌تفرشی– محمدسعید ۲۳۱
- قدس‌رضوی–سیدمحمدهادی ۸۵۳
- قوامیان – عبدالکریم ۹۱۸
- قندی – شمس‌الملوک ۹۶۶
- قره‌باغی – محمدباقر ۸۱
- قاضی طباطبائی – محمدحسین ۵۶۲
- کیقبادی – علی ۱۰۱۱۱۵
- کیانی‌خلخالی – نرگس ۱۴۱
- کشاورز – طلیعه ۲۲۱
- مهاجر – محمد ۲۷۸
- مجتهدزاده – محمدعلی ۱۱۱
- منصوری‌دارا – ونوس ۶۷۰
- معمارطلوعی – علیمحمد ۳۰
- منزوی‌تبریزی – حبیب‌الله ۶۹۲
- مولوی – فرج‌الله ۴۰۸
- معتضدی – مهرداد ۱۰۱۱۲۹
- مجابی – صدیقه‌بیگم ۵۲۸
- مریخی‌نظام – سهیلا ۸۳۸
- مهاردوست – مینا ۴۹۵
- مقدس محرابی – عظیم ۱۳۲
- موسوی – شهاب ۵۶۱
- مولوی – گلناز ۹۳۴
- مشایخ – علیرضا ۱۰۳
- مشیری – فرشید ۱۹۶
- میرمعینی – شجاع ۵۴۵
- مستغنی – اردشیر ۴۱۴
- ملاحسن‌قاضی – مهری ۲۰۴
- محمدبن‌خبازی – حجی ۵۱۲
- مشهدی‌فراهانی – فاطمه ۵۰۸
- مقاره‌عابد – غلامرضا ۶۹۴
- میرعلی‌اکبری – کاظم ۵۲۰
- منعمان – جلال ۷۴۹
- مطلوب – داود ۲۹۲
- مشیری‌زهری – محمد ۱۰۱۱۳۷
- محمدزاده‌صدیق – حسین ۳۹۶
- ملاکاظمی – محمدباقر ۵۵
- مشرف‌جوادی – محسن ۴۷۳
- مقردیچی آرامیانس – ادموند ۱۰۲
- محمدی – یونس ۶۳۷
- محمدزاده قمی – عباسعلی ۵۷
- مهاجر – مینو ۳۰۶
- مصلحی – رفعت ۶۲۹
- موحد – صدیقه ۱۲۷
- معاون‌نصری – شیرین ۹۸۴
- نورانی – منوچهر ۸۳۴
- ناصحی – محمدهادی ۲۵
- نخعی‌زاده – غلامرضا ۶۹۸
- نعمت‌الهی– غلامهدی ۱۰۱۱۳۲
- نورانی – مسعود ۸۶۶
- نودهی فردحقیقی– مریم ۱۹۱
- ناظران – شیدوش ۱۵۶
- ناظری – فریدون ۱۰۸
- نظری فاریکلاهی – داریوش ۹۹۶
- نیکپور – سعید ۸۵۵
- ورزندی – اسماعیل ۷
- وحدانی – سیروس ۲۱۷
- وخشوری – حسین ۴۳۶
- وثوق‌کیا – فریده ۱۱۹
- وفادارراد – نرگس ۵۸۷
- وزیری – سیما ۵۳۴
- هرمزی – فاطمه ۲۴۸
- هاشمی – سید یوسف ۹۵۹
- هوشمندزاده – فهیمه ۵۰۲
- هروی – مهدی ۵۳۷
- هنربخش – فیروز ۵۳۶
- یاسینی‌ویس – حسن ۴۲۷
- یزدانفر – محمدابراهیم ۹
- یحیی‌پور – جواد ۵۶۰

گروه شغل خبر

- اعتماد– ژیلا ۱۸۲
- افتخاری– ابوالقاسم ۲۱۶
- دفتری– شمس‌المدرس ۵۲۷
- امیدوار– سیاوش ۶۳۳
- اشرفی‌طاری– شیوا ۷۹۱
- الماسی نوکیانی – ابوالحسن ۱۳۷
- استبتری – محمدعلی ۷۶
- امیرشاهی– صدیقه ۸۰۰
- باباخانلو– احمد ۳۷۱
- بردید– حسین ۸۳۹
- بالازاده‌سمواتی– حسین ۹۲۷
- باقرخامنه– آذرم ۵۲۶
- پزنی– داریوش ۹۷۵
- تاجرپیشه– منوچهر ۶۴
- توکلی– سید سپهرالدین ۹۹۲
- جلالی‌فراهانی– منیژه ۵۳۲
- جمشیدبروجرد– محمدنقی ۱۲۹
- حاجیلاری– ناهید ۳۴۴
- حافظی– محمدحسن ۵۱۳
- حریری مقدم– لیلا ۱۴۸۹
- خرمی– غلامرضا ۱۷
- دانش‌خواه– محسن ۲۹۶
- دانائی– عنایت‌اله ۴۳۷
- دیده‌رو– اکبر ۴۵
- دیلمی– اسداله ۸۹۰
- رستمی– علی ۹۸۵
- رهبر– مهناز ۵۴۸
- رعشی‌زاده– مجید ۳۹۵
- زعیم– شهلا ۴۷۰
- سخائی– زینت ۵۷۷
- سعید– محمد ۹۸۶
- سراج– شهین ۹۸۲
- سرداری‌نیا– صمد ۶۶
- سلیمانی– محمد ۳۵۵
- ساروخانوف– ژوزف ۴۲۸
- شیخ صراف– منوچهر ۱۰۱۱
- شفیعی قدس– میرعباس ۹۲
- شایان– بهبود ۸۳۲
- شیخ‌الاسلامی– بهنوش ۱۳۵
- صالحی صدقیانی– احمد ۴۸۹
- صلاحی– حسن ۷۰
- صمدی– احمد ۵۵۳
- علوی‌چیترودی– سیداسداله ۳۸۹
- عاملی‌رضائی– حسین ۹۴۸
- فرح‌زاده– علی ۱۰۱۱۶۱
- فروزنده– علی ۶۷
- قیصریه– شکوه ۵۱۷
- قاضی‌زاده– بهروز ۶۱۷
- کابلی– حمید ۴۰۱
- کیال– علی ۱۰
- کرمانشاهی– ژاله ۹۸۳
- مسعودی– عباس ۴۴۲
- موسوی– سید ابوالقاسم ۴۰
- مهاجر– فرخ ۳۶۴
- موسوی‌ترشیزی– سیدمهدی ۱۵۸
- مصطفوی‌نژاد– اعظم ۵۲۱
- منطقی– فریدون ۴۹۹
- موسوی– منصور ۵۱۸
- مهاجرانی– علی‌اصغر ۱۷۴
- معین– صغری ۵۵۵
- مسرت– شهلا ۹۹۳
- نادری– یوسف ۵۱۵
- هدایتی خمینی– عباس ۵۱۹
- هوشنگی– حمید ۳۶۸

براثر انفجار مواد شیمیائی

انبار گمرک غرب تهران سوخت

۱۸۰ نفر مأمور آتش نشانی برای اطفاء حریق وارد فعالیت شدند

بعلت نبودن آب در انبار، کارمهار آتش به کندی انجام میشد

دریک آتش‌سوزی بزرگ که‌ظهر دیروز به وقوع پیوست ، انبار بزرگ گمرک غرب واقع درجاده قدیم کرج بالاتراز کارخانه شیر پاستوریزه در شعله های آتش سوخت .

ساعت ۱۲ دیروز انبار گمرک غرب که دارای اجناس مختلف چون : قماش مواد شیمیائی ، مواد خوراکی،ووسائل الکترونیکی میباشد براثر انفجار موادشیمیائی آتش گرفت. مواد آتش‌زای‌موجود درانبار چندی قبل نیز موجب‌آتش سوزی دیگری شد و خساراتی ببار آمد. این مواد در فصل گرما می‌ترکد و موجبات آتش سوزی می‌شود.

ظهر دیروز با اطلاع‌از وقوع‌این آتش‌سوزی ماموران اطفای حریق آتش نشانی ، از۶ ایستگاه با چندین دستگاه ماشین وآمبولانس ویک فروند هلیکوپتر به‌محل‌حادثه رفتند .

۱۸۰ نفر ماموران آتش نشانی بلافاصله عملیات خود را ازمحل شعبه بانک این انبار برای نجات جان کارمندان وبول بانک شروع کردند و چون آتش از شمالی‌ترین نقطه‌انبار آغاز شده بود ،ماموران سدی به جنوب بستند وپس از محاصره آتش که شعله های آن تا ارتفاع یکصد متری زبانه‌می‌کشید با چندین رشته‌لوله کارمهار آتش‌را آغاز کردند. در ساعت سه‌وپنجاه و پنج دقیقه سه‌ایستگاه به‌محل استقرارخود مراجعه‌کردند وماموران سه ایستگاه دیگر تا ساعت ۶ به‌خاموش کردن آتش مشغول بودند از ساعت ۶ بعداز ظهر دیروز ماموران به لکه‌گیری محل آتش سوزی پرداختند.

درانبار گمرک غرب‌که‌روزگذشته قسمتی از آن طعمه حریق شد وسائل زندگی نگهداری میشود. این انبار نزد شرکت سهامی‌بیمه ایران ،بیمه بودو آنطور که‌شواهد امر نشان میدهد خسارات وارد شده به‌این انبار که‌مساحت زیادی راشامل میشود ، قابل توجه می‌باشد .

این انبار چندی پیش‌توسط‌اداره گمرک اجاره شد و چون فاقد وسائل ایمنی بود، اداره گمرک بعداز چند آتش‌سوزی کوچک که درآن به‌وقوع پیوست محل‌جدیدی رابرای گمرک زمینی درنظرگرفت

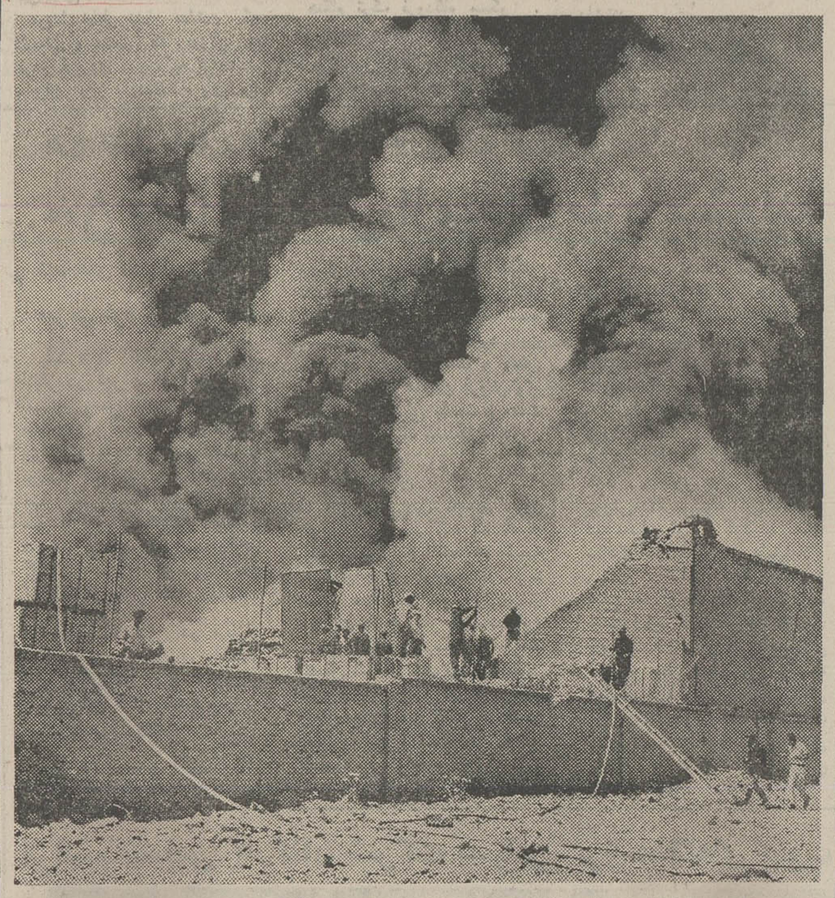

شعله های آتش و دود آنچنان بالا میرفت که از نقاط‌دورو نزدیك تهران براحتی ستونهای دودوآتش دیده‌میشد. عکس که بفاصله چند دقیقه پس از آتش سوزی برداشته شده شدت حادثه را نشان میدهد

دفاتر انبار و موجودیهای سوخته نشده ، فهرست کالا های سوخته‌ومیزان خسارت را مشخص کنند و به همین جهت درحال حاضر گمرک نمیتواند میزان خسارت و یا کالا های سوخته شده را مشخص سازد.

مقام مذکور یادآور شدکه خوشبختانه مجموع کالا های سوخته شده از مرز یک دهم کالا های موجود انبار تجاوز نکرده است و ازطرف دیگر انباریکه دیروزدچارحریق شد از چندی قبل تصمیم به تعطیل آن گرفته شده بود زیرایک انبار مجهز با سرمایه‌گذاری مشترک ایران‌وآلمان‌در جاده قدیم کرج ساخته شده که از هرجهت با انبار های مدرن امروزی جهان برابری میکند و درصد خطر آتش سوزی در آن به حداقل ممکن‌تقلیل یافته است .

باین انبارکه‌بهره‌برداری آن از ۲۵ مرداد جاری شروع خواهد شد از چندی قبل‌کالا وارد شده‌وکامیونهای حامل کالا که ازخارج وارد میشد مستقیما کالا های خود رادر این انبارتخلیه کرده‌اند بهمین جهت میزان‌کالا های موجود در انبار گمرک زیاد نبود و خوشبختانه خسارات آتش ـ سوزی نیزدر این انبارچندان زیاد نیست .

واز مدتی قبل شروع به‌تخلیه‌انبار قدیمی‌کرد.

درضمن کالاهای سوخته شده این انبار به‌دلیل آنکه‌وارداتی‌می‌باشد، همگی در مبدا نزد شرکت های بیمه خارجی ، بیمه بوده است.

اداره آتش‌نشانی پایتخت برای اطمینان بیشتر ، صبح امروز چند مامور را در محل حادثه مستقر کرد تا آماده مقابله باهر نوع آتش‌سوزی مجدد بشوند .

آقای جنابزاده مدیر کل آتش نشانی ضمن گفتگوئی باخبرنگارما در مورد حریق دیروز گمرک داشت: آتش سوزی انبار گمرک یکی از بزرگترین آتش‌سوزی های چند سال اخیر بود و تنها مشکل ماموران ما نبودن آب در محل انبار بود که ماجبور شدیم از کارخانه «آتاکو» آب لازم برای اطفای حریق رابه محل حادثه ببریم.

★ **ارزیابی میزان خسارت**

نمایندگان و کارشناسان شرکت سهامی بیمه‌ایران و گمرک از صبح‌امروز بررسی های خود را برای ارزیابی خسارات آتش‌سوزی دیروز انبار گمرک زمینی ، و تعیین کالا های سوخته شده آغاز کردند .

یک‌مقام‌گمرک‌گفت نمایندگان بیمه و گمرک سعی خواهند کرد هر چه زودتر بابررسی

یک‌زن بچه دزد دستگیر شد

زن موبوری درحالیکه‌کودک ٤ساله‌ای را در خیابان ربوده و فرار میکرد دستگیر شد.

ساعت ٦بعداز ظهر دیروز صدای فریاد زنی در حالیکه باسرعت‌تمام‌در کوچه هماواقع در خیابان آیزنهاور میدوید ساکنین محل‌را از خانه هایشان بیرون کشانید . زن درحالیکه بسرو صورت خود میزد و گریه میکرد میگفت بچه‌ام را دزدیده‌اندمردم که متوجه این زن مضطرب شده بودند در فاصله صد متری این زن ، زن‌موبور دیگری را درحالی که کفش سفیدی برپای داشت و یک پسربچه ٤ساله رادر بغل‌میکشیدو درحال فرار بود دیدند .

پسربچه‌ای که در بغل این زن بود مرتب گریه میکرد و تلاش می‌نمود که خود را از بغل زن موبور بیرون بیندازد اما آن زن سخت بچه را در بغل می فشرد . اهالی محل‌که متوجه شده بودند زن موبور پسربچه‌را ربوده‌است به‌تعقیب او پرداختند چند نفر ازمردان کوچه‌بادو چرخه‌و موتوسیکلت و زنان و کودکان دیگر نیز هرکدام باپای‌پیاده زن راتعقیب کردند و سرانجام یکی از دوچرخه سواران‌موفق شداین زن را دستگیر کند . مادر بچه که تاآخرین دقایق این زن را دنبال‌نمود بمحض‌اینکه کودکش ازبغل زن موبور رها شد او را در بغل کشید و سروروی او را غرق در بوسه کرد .

مردم این زن را دستگیر کردند و او را درحالیکه در دستش یک پاکت شیرینی بود

و مرتب باصدای بلند شعار میدادو آواز میخواند تحویل ماموربن کلانتری ۸ دادند.

درتحقیقاتی که بعمل آمد معلوم شد کودک ربوده شده شادمهرپورنظری نام دارد وزنی که‌متهم‌بربودن او بود خود رانساء بیگم‌غفاری معرفی‌میکرد

مادر شادمهر گفت من درحیاط خانه مشغول کار بودم که شادمهر وارد کوچه شد تا بازی کند لحظه‌ای بعد وقتی از خانه بیرون آمدم متوجه شدم که شادمهر در بغل یک زن موبور است و بچه‌ام گریه میکند . من بدنبالش‌دویدم و او همچنان فرار میکرد .

علی‌افشار یکی‌ازاهالی محل گفت من بادوچرخه‌ام در جلو خانه ایستاده بودم که مشاهده کردم زن موبوری به شادمهر نزدیک شد و ابتداء از داخل پاکت یک شیرینی باو داد و سپس شادمهر را در بغل‌گرفت وبراه افتاد . فکر کردم که‌این زن بایستی یکی از بستگان شادمهر باشد اما وقتی صدای فریاد مادر شادمهر را شنیدم بادوچرخه‌به تعقیب‌او پرداختم.

نساء بیگم شب گذشته را تا صبح درکلانتری‌هشت نگهداری شد و مرتب در کلانتری شعار میدادو آواز میخواند وحاضر نشد خانه‌اش را بماموران نشان دهدو همچنین‌به‌هیچکدام از سئوالات ماموربن پاسخی نگفت . صبح امروز هنگامیکه ماموربن‌قصدداشتند نساء بیگم را به پزشکی قانونی ببرند سخت‌مقاومت میکرد . پزشکان قانونی صبح امروز نساء بیگم را بیک بیمارستان روانی‌معرفی کردند تا پزشکان در باره او نظر دهند .

رانندہ زنی را کشت و متواری شد

پیر زنی دراثر تصادف با یک اتومبیل ناشناس بشدت مجروح‌شد و قبل ازرسیدن به بیمارستان‌جان سپرد راننده متواری است وهنوز هویت این زن بدست نیامده‌است. این تصادف در انتهای خیابان فرح‌شمالی خیابان جلفا رخ‌داد.

کشف یك کیلو هروئین

از دو نفر قاچاقچی که‌از رضائیه به‌تهران هروئین‌وارد میکردند مقدار یک کیلوگرم هروئین کشف شد.

به ماموربن اداره مبارزه با مواد مخدر شهربانی اطلاع داده شد که دو نفر باسامی ابراهیم مسگینی‌و عادل‌شکاری از رضائیه به تهران هروئین وارد میکنند و بفروش می‌رسانند.

افسران دسته اول مبارزه با مواد مخدر ایندو نفر را در تهران‌موردشناسائی قراردادند و به تعقیب آنها پرداختند و تا اینکه عادل در چهار راه گلشن وارد خانه‌ای شده و وقتی از آن خانه بیرون‌آمد پاکت میوه‌ای‌دردست داشت‌و ماموربن او را دستگیر کردند و از داخل‌آن‌یک کیلو هروئین بدست آمد ماموربن ایندو قاچاقچی را همراه پرونده به دادرسی ارتش تحویل دادند.

۴ دختر دانش آموز دستجمعی خودکشی کردند!

چهار دختر دانش آموز در یک لحظه تصمیم گرفتند که خودکشی بکنند .آنها در اتاقی را به روی خود بستند و اقدام به خودکشی کردند.

این دختر ها،جملگی ساکن یک محله اهواز هستندو خودکشی‌آنها بدنبال مدتی درددل و گفتگو صورت گرفت ولی ، اطرافیان‌شان متوجه ماجرا شدندو آنها را به بیمارستان جندی‌شاپور انتقال دادند ،این چهاردختر که شهلا ، مهین،ژیلا و مهناز نام دارند ۱۵ تا ۱۹ ساله‌اند که در کنار هم دربیمارستان تحت معالجه قرار گرفته‌اند .

سه تن از آنها در مورد علت خودکشی خود به خبرنگار ما گفتند : چون‌اطرافیان به ما طعنه می زدندو تحقیرمان می کردندکه در امتحانات مردود شده‌ایم ، چاره‌ای جز خودکشی پیدا نکردیم دختر چهارمی گفت : پدرومادرم با ازدواج من با جوان مورد علاقه‌ام ، خودداری کردند و شکست در عشق ، باعث شد خود را بکشم ..

اهواز- خبرنگار اطلاعات

سینما ونک

اولین سینمای مبله و ممتاز ایران

برنامه آینده خودرا معرفی میکند

آمیزه‌ای از عشق‌و سکس‌و کمدی در دوران قرون وسطی... موقعیکه مردها واقعا مرد بودند و زنها واقعا زن !!

از صبح چهارشنبه فقط در

سینه‌موند

نمایش دهنده فیلمهای مخصوص کودکان و نوجوانان و خانواده‌ها

مبارزات هیجان انگیز «دکترهو» و موجودات فضائی با آدمهای ماشینی که هیچ نیروئی قادر به کنترل و جلوگیری از آنها نیست

باهمکاری اطلاعات بانوان وانجمن دوشیزگان‌وبانوان

مسابقه‌شنا

برای مبتدیان وباتجربه‌ها،برای بچه‌ها، دخترهاوخانمها

باجوایز ارزنده

سه‌شنبه ۳۰ مرداد ـ ساعت ٤ و نیم‌بعد از ظهر

داوطلبان هر روز صبح و عصر برای ثبت‌نام به دبیرخانه انجمن-بهار شمالی شماره ۲۵٦ تلفنهای : ۸۲۳۷۳۷ و ۸۲٤۸۳۱ مراجعه فرمایند .

اطلاعیه لونا پارک

لونا پارک در قسمت غربی نمایشگاههای بین‌المللی

ایران‌ازامروزساعت ٥ بعدازظهر افتتاح و برنامه تفریحات خود را آغاز می‌نماید .

نشانی: پارک‌وی‌مقابل‌هتل‌اوین

درب‌غربی‌نمایشگاهها

فرش حقیقت

منصف‌ترین‌خریداروفروشنده‌فرش و قالیچه میدان ژاله

تلفن ۳۰۲۷۷۲

ازفردا صبح فقط در

سینما مولن روژ

شیرین‌ترین فیلم کمدی برای تمام خانوادهائی که فیلمهای خوب و مناسب را دوست دارند

ازصبح چهارشنبه درقویترین گروه سینمائی پایتخت

اونیورسال ـ پاسیفیک ـ ایران ـ سانیا

تیسفون ـ رنگین کمان ـ موناکو ـ پرسپولیس ـ کارون ـ دریاو... آستارا (تجریش)

همزمان با تهران در شهرستانهای ★ اصفهان (چهارباغ ـ مایاك ـ مهتاب ـ پارس) ★ شیراز (پرسپولیس ـ کاپری) ★ مشهد (آسیا ـ سانترال) ★ تبریز (متروپل ـ دیانا) ★ اهواز (دنیا)

مجالس ترحیم

با کمال تاسف وتاثر درگذشت شادروان دکترعبدالحمید گلشن ابراهیمی استاد دانشمند و مدیر گروه ادیان و عرفان و عضو شورای دانشگاه را به‌اطلاع می‌رساند.
مجلس ختم آن مرحوم روز سه‌شنبه بیست وسوم‌مرداد ماه جاری از ساعت ۵ تا۷ بعدازظهر در مسجد مجد منعقد خواهد بود.
رئیس دانشگاه تهران

باکمال‌تاسف‌درگذشت استادعالیمقام آقای‌دکتر عبدالحمید گلشن ابراهیمی معاون سابق و مدیر گروه ادیان و عرفان دانشکده الهیات‌ومعارف اسلامی را باطلاع همکاران ارجمند و فضلا و دانشمندان‌وشاگردان آن مرحوم و همه دوستان و آشنایان میرساند.
مجلس ختم آن مرحوم (مردانه و زنانه) روز سه‌شنبه بیست وسوم مرداد ماه جاری از ساعت ۵ تا ۷ بعدازظهر درمسجد مجد منعقد خواهد بود.
رئیس دانشکده الهیات و معارف اسلامی

بانهایت تاسف ضایعه درگذشت ناگهانی دانشمند گرامی آقای دکتر عبدالحمید گلشن ابراهیمی استاد دانشگاه تهران و خدمتگزار صدیق فرهنگ را باطلاع میرساند.
مجلس ترحیم فقید سعید روز سه‌شنبه ۲۳ مرداد ماه جاری از ساعت ۵ تا۷ بعدازظهر در مسجد مجد برگزار می‌گردد.
وزارت آموزش و پرورش

با نهایت تاسف درگذشت شادروان دکتر عبدالحمیدگلشن ابراهیمی برادر آقای گلشن ابراهیمی کارمند عالیرتبه وزارت راه را باطلاع می‌رساند.
مجلس ختم روز سه‌شنبه ۲۳ر۵ر۵۲ از ساعت ۵ تا۷ بعدازظهر در مسجد مجد منعقد خواهد بود.
وزارت راه

سناتورها و نمایندگان مجلس شورای‌ملی از کرمانشاه
با کمال تاسف و تالم ضایعه اسفناک دانشمند عالیقدر مرحوم دکتر عبدالحمید گلشن ابراهیمی استاد دانشگاه‌تهران را باطلاع دوستان و همشهریان گرامی می‌رسانیم مجلس ترحیم فقید سعید روز سه‌شنبه ۲۳ر۵ر۵۲ از ساعت ۵ تا۷ در مسجد مجد برگزار می‌گردد.
علامه وحیدی. عباسی. دکتر مهرانگیز دولتشاهی. عزت‌اله ایلخانی‌پور. دکتر احمد برادر. دکتر رشید یاسمی. مهندس فرخ. امام مردوخ. دکتر عباس حاتم.

با نهایت تاسف درگذشت شادروان آقای عبدالحمید گلشن ابراهیمی برادر سرکار سرهنگ عبدالحسین گلشن ابراهیمی افسر بازنشسته ارتش شاهنشاهی را باطلاع میرساند.
مجلس ترحیم فقید سعید روز سه‌شنبه ۲۳ر۵ر۵۲ از ساعت پنج تا هفت بعدازظهر در مسجد مجد برگزار میگردد.
کانون‌افسران‌ودرجه‌داران‌بازنشسته‌نیروهای مسلح‌شاهنشاهی

با کمال تاسف فوت استاد دانشمند و دبیر باسابقه‌دبیرستان البرز مرحوم دکتر عبدالحمید گلشن را باطلاع همکاران آن مرحوم می‌رساند مجلس ترحیم فقید سعید روز سه‌شنبه ۲۳ مردادماه جاری از ساعت ۵ تا ۷ بعدازظهر در مسجد مجد برگزار می‌شود.
دبیرستان البرز

خانواده‌های گلشن ابراهیمی. منتظری. کرمانشاهچی. ضیائی. رادمنش. صمدی. رشیدیون. ناجی. کاشی راد. اشرفی. بدخش. ناظم. خشایار. فرسیو. توحیدی. مهدوی. پیشداد. خانه‌خراب. دادرس. دولت‌آبادی. خسروی.حیدری. مستشار نعمتی. نجفپور. کشاورز. بیگلری.
با نهایت تاسف ضایعه اسفناک درگذشت دانشمند معظم شادروان دکترعبدالحمید گلشن ابراهیمی استاد دانشگاه‌تهران و بزرگ خاندان خود را باطلاع می‌رسانند. مجلس ترحیم مردانه و زنانه آن فقید سعید، روز سه‌شنبه ۲۳ مرداد ماه ۱۳۵۲ از ساعت ۵ تا۷ بعدازظهر در مسجد مجد برگزار می شود. مراسم شب هفت روز جمعه۲۶ مردادماه جاری ازساعت ۵تا۷ در سالن شماره یک بهشت زهرا انجام می‌گیرد.

بدینوسیله درگذشت نابهنگام مرحوم دکتر عبدالحمیدگلشن ابراهیمی را باطلاع اقوام و دوستان می‌رسانیم.
مجلس ترحیم آن مرحوم سه‌شنبه ۲۳ر۵ر۵۲ از ساعت ۵ تا۷ در مسجد مجد برگزار می‌شود.
ایرج. مهرانگیز. شهلا. مهتاب. پونه. آمنه. عبدالحسین و محمد علی گلشن ابراهیمی.
بعموم افراد خانواده‌های عزادار بویژه بازماندگان آن مرحوم مصیبت وارده را تسلیت می‌دهیم.

هیئت مدیره و کارکنان شرکت سهامی تولید وانتقال نیروی برق‌ایران (توانیر)
باکمال تاثر و تاسف درگذشت مرحوم هوشنگ برومندبرادر گرامی‌سرکار خانم ایران برومند مدیر امور کارکنان این شرکت را باطلاع میرسانند. مجلس ختم آن مرحوم، چهارشنبه۲۴ر۵ر۵۲ از ساعت ۵الی ۷بعداز ظهر در مسجدالجواد منعقد میگردد.

باکمال تاسف فوت نابهنگام همکار عزیز هوشنگ برومند را که همواره در قلب همه دوستان و همکارانش جای دارد باطلاع میرساند. مجلس ترحیم‌از ساعت ۵تا۷ بعداز ظهر روز ۴شنبه ۲۴ مرداد در مسجدالجواد واقع در میدان ۲۵ شهریور برگزار میشود.
سندیکای سازندگان ووارد کنندگان دارو های حیوانی و مکمل های غذائی.

بانهایت تاسف و تاثر درگذشت خانم خاور سمنانی مادر آقای حاج‌احمد سمنانی ووالده‌ماجده آقای‌حبیب‌الله سمنانی رئیس خدمات عمومی بیمارستان سینارا باطلاع میرساند ، مجلس ختم آن مرحومه از ساعت ۴الی ۶ بعداز ظهر روز سه‌شنبه۲۳ر۵ر۵۲ در مسجد امام زمان واقع‌در خیابان آیزنهاور جنب بهبودی منعقد میباشد.
بیمارستان سینا

بانهایت تاسف و تاثر درگذشت شادروان بانو خاور سمنانی مادر گرامی آقای حاج‌احمد سمنانی را باستحضار کلیه فامیل‌و دوستان میرساند. مجلس ترحیم مردانه و زنانه آن مرحومه از ساعت ۴تا۶ بعداز ظهر روز سه‌شنبه ۲۳ر۵ر۵۲ در مسجد امام زمان واقع در خیابان آیزنهاور جنب بهبودی منعقد میباشد.
خانواده های : سمنانی ،احمدی جزنی ، معینی جزنی، جزنی ، کبیر سلطانی ، افصحی ، رشیدی ، ایروانی ،ضرغامی، خانی ، ابادری ، کریمی .
مصیبت وارده را بعموم بازماندگان آن‌مرحومه تسلیت‌میدهیم.

بدینوسیله فوت مرحومه مغفوره خانم ربابه سحابی والده آقای عنایت‌الله خدایاری سردفتر رسمی ۱۶۷ تهران و مادرخانم آقای‌حاج‌سیدحسین بهبهانی سردفتر اسنادرسمی ۲۲۱ تهران را باطلاع دوستان و خویشان میرساند. مجلس ختم زنانه و مردانه آن فقیده سعیده روز چهارشنبه ۲۴ مرداد ماه جاری از ساعت۳تا۵بعدازظهر درمسجدالجواد(ع) منعقد است.
خانواده‌های خدایار . خدایاری . بهبهانی . سحابی . اسدی‌کنی . بلورچی . محمدی‌بیات . سپهپور . بحرینی . فکرت . مرادی . مرشدیان . پازنده . پویان . فراهانی . جنگی . فیروزیان . سلیمی .
بعموم بازماندگان آنمرحومه مصیبت‌وارده راتسلیت میدهیم.

بانهایت تاسف و تاثر درگذشت مرحوم حاج محمد میراشرف خان را باطلاع کلیه خویشاوندان و دوستان آن مرحوم میرسانیم . مجلس ترحیم مردانه روز چهارشنبه ۲۴ر۵ر۱۳۵۲ از ساعت ۴ الی ۶ بعد از ظهر در مسجد ارک و مجلس زنانه در منزل شخصی آن‌مرحوم‌برگزار خواهدشد.
از طرف خانواده های میراشرف – فراگهی – بنان‌فر– جوادی .
بعموم بازماندگان آن مرحوم مصیبت وارده را تسلیت میدهیم .

بانهایت تاسف درگذشت ناگهانی طوماس ایرواین فرزند آقای ریچارد ایرواین (مدیر مدرسه ایران زمین) را در آمریکا باطلاع میرساند. مجلس یادبود آن‌سعیدفقیددرروزچهارشنبه ۲۴ مرداد ماه ساعت ۵ بعد از ظهر در کلیسای‌کامیونیتی واقع در سلطنت‌آباد برگزار خواهد شد.
ایران زمین – مدرسه بین‌المللی تهران
مصیبت وارده را بعموم بازماندگان آن مرحوم تسلیت میدهیم.

بانهایت تاسف و تالم درگذشت آقای حاج حسین پیر قاسمی پدر گرامی دوست عزیزمان آقای امیرپیرقاسمی را باطلاع میرسانیم .
مجلس ترحیم از ساعت ۱۶ الی ۱۸ روز چهارشنبه ۲۴ر۵ر۵۲ در خانقاه صفی علیشاه منعقد خواهد بود .
سرهنگ‌فاضلی – سرهنگ شکروی‌فر – سرهنگ‌رحیمی– سرهنگ‌بازیار – سرهنگ حسینیان – فضل‌الله معیلی – محمد اسمعیلی – ناصر کیائی – مسعودیان – اسدالله کرمی .

بانهایت تاسف و تالم درگذشت دوست و همکار عزیزمان آقای حاج حسین پیرقاسمی را باطلاع‌کلیه همکاران ودوستان میرساند ، مجلس ترحیم از ساعت ۱۶ الی ۱۸ روز چهارشنبه ۲۴ر۵ر۵۲ در خانقاه صفی علیشاه منعقد خواهد بود .
رئیس‌اتحادیه صنف فخار حاج عباس گورنگ

بانهایت تاسف درگذشت پدر عزیزمان حاج حسین‌پیرقاسمی را باطلاع کلیه بستگان و دوستان میرسانیم .
مجلس ترحیم زنانه و مردانه از ساعت ۱۶ الی ۱۸ روز چهارشنبه ۲۴ مرداد ماه در خانقاه صفی علیشاه برگزار میشود .
امیر – اکبر – احمد – شهین – سعید پیرقاسمی

خانواده‌های‌پیرقاسمی – کرملو – جورابچی – آوینی – میرزائی – شیرازی – مدرس تهرانی – ایلیاوی .
درگذشت‌جانگداز حاج حسین پیرقاسمی بزرگ خاندان پیرقاسمی را باطلاع کلیه بستگان و دوستان میرسانند .
مجلس ترحیم زنانه و مردانه از ساعت ۱۶ الی ۱۸ روز چهارشنبه ۲۴ مرداد ماه در خانقاه صفی علیشاه برگزار میشود .
بعموم بازماندگان آنمرحوم مصیبت وارده را تسلیت میدهیم .

بانهایت تاسف درگذشت شادروان الحاج‌سیدجمال‌الدین لاجوردی کارمند بازنشسته وزارت راه را باطلاع میرساند .
مجلس ختم زنانه و مردانه آن مرحوم از ساعت ۵ تا ۷ بعد از ظهر روز چهارشنبه ۲۴ مرداد ماه ۵۲ در مسجد مجد برگزار خواهد شد .
وزارت راه

بانهایت تاسف درگذشت شادروان الحاج سید جمال‌الدین لاجوردی پدر آقای سید احمد لاجوردی کارمند هواپیمائی کل کشوری را باطلاع میرساند .
مجلس ختم آن مرحوم از ساعت ۵ تا ۷ بعد از ظهر روز چهارشنبه ۲۴ مرداد ماه ۵۲ در مسجد مجد برگزار خواهد شد .
هواپیمائی کل کشوری

بانهایت تاسف و تاثر درگذشت ناگهانی و اسف‌انگیز مرحوم الحاج سید جمال‌الدین لاجوردی را باطلاع‌دوستان وآشنایان میرسانیم . مجلس ترحیم زنانه و مردانه آن مرحـوم روز چهارشنبه ۲۴ر۵ر۵۲ از ساعت ۵ تا ۷ بعد از ظهر درمسجد مجد برگزار خواهد شد .
خانواده های : لاجوردی ، شیخ محمد مردوخ آیت‌الله کردستانی ، امام مردوخ امام جمعه ، ملکپور ، اردلانی ، سرهنگ محرری . عبدالمومن مردوخ . صدیقی . بهرامج . آصف وزیری ، صادق وزیری ، معتمد وزیری ، مشیروزیری، وزیری ، مسعود وزیری ، صدیق وزیری ، امیراردلان ، وکیل ، نوابی ، آزمون ، حساس ، اردلان ، مشرفی ، حجت‌السادات ، حاج موسس ، محبی ، قصریانی ، دکتر حق‌اندیش ، ناروقی ، دکتر معتمدی ، درویش ، نوری
بعموم بازماندگان آن مرحوم مصیبت وارده را تسلیت میدهیم .

بااندوه فراوان فوت مادر گرامی همکار ارجمند خود آقای رضا شیرازی را باطلاع میرساند .
مجلس ترحیم زنانه و مردانه آن مرحومه از ساعت ۵تا ۷بعد ازظهر روز سه‌شنبه ۲۳ر۵ر۵۲ درمسجدالجواد منعقد خواهدبود.
سازمان بیمه های اجتماعی

در نهایت تاسف درگذشت مادر همکار گرامی آقای مصطفی کتیرائی سرپرست امور قرارداد های سازمان مسکن را باطلاع میرساند .
مجلس ختم آن روانشاد روز سه‌شنبه ۲۳ر۵ر۵۲ از ساعت ۳ الی ۵ بعداز ظهر در مسجد الجواد برگزار میشود.
سازمان مسکن

بایکدنیا تالم درگذشت بانو حاجیه‌محترم کتیرائی (ملایری) مادر آقایان دکتر کتیرائی و مهندس کتیرائی و مرتضی کتیرائی و همشیره آقای حاج محمد ملایری را باطلاع دوستان و خویشان میرساند .
مجلس ترحیم زنانه و مردانه روز سه‌شنبه ۲۳ر۵ر۵۲ ازساعت ۳تا۵ بعداز ظهر درمسجد جواد منعقد میگردد.
خانواده های : کتیرائی – ملایری – وکیلی – کیوان – طوسی – صائبی – امین‌مدنی – باستانی – بداغی – ایزدپناهیان– اخوان – جعفری – زگردی – قربانی .

بدینو سیله درگذشت جو ان‌ناکام شادرو ان مهدی طاهری را باطلاع کلیه دوستان و آشنایان میرساند . مجلس ترحیم آن‌مرحوم روز سه‌شنبه ۲۳ر۵ر۱۳۵۲ از ساعت ۵ الی ۷ بعدازظهر درمسجد حاج‌حسن واقع درخیابان شاهپور اول خیابان ارامنه منعقد است .
کارکنان شرکت فولاد و صنعت

فوت مرحومه مغفوره بانو صغری حاج باقری مادر آقایان محمدعلی . حاج احمد . محمد و حاج‌حسین بهنود را باطلاع اقوام و آشنایان برساند . مجلس ترحیم آن مرحومه روز سه‌شنبه ۲۳ر۵ر۵۲ از ساعت ۴تا ۶ بعد از ظهر در مسجد کرشته شهریار منعقد است .
خانواده های : بهنود . حاج باقری . درخشان . اخباری. رضائی . نیکزاد . صدری . رهگذر . بیدآبادی فرشچی . سادات منصوری . کیارش‌پور . جواهریان . بختیاری خیابانی . کاظم‌پور مقدم . حامی زاد . خدائی . میثمی . اسدی . کاظمی . افشار . رازی . یوسفی درویش . احمدی. رادنژاد . مهرمکش .
بعموم بازماندگان آن مرحومه مصیبت وارده را تسلیت میدهیم .

باکمال معذرت درآگهی ختم بانو نزهت‌الملوک انشاء بعلت تالمات روحی خانواده انشاء اسامی این اقوام : **خانواده‌های: عزیزسلطانی. توفیقی. دولتشاهی‌وصاحبقرانی** فراموش شده بدینوسیله اضافه میگردد .
نصرت‌الله انشاء

سپاسگزاری

بدینوسیله از کلیه سروران بانوان و آقایان معظم ، تیمساران گرامی ، همکاران و دوستان و بستگان ارجمند که درمراسم تشییع و مجلس ترحیم و شب‌هفت مادر و مادر همسرمان شادروان بانو گیلان آذرنوش شرکت فرموده و باارسال نامه وتلگراف و همچنین درج آگهی درجراید اظهار لطف‌و ابراز همدردی فرموده‌اند صمیمانه تشکر وسپاسگزاری مینمائیم .
موسی آذرنوش . سرلشگر ابوالحسن سعادتمند . مظفر آذرنوش . سرگرد مهندس محمودزاده .

جناب آقای دکتر جواد مهذب
همکاران گرامی از ابراز همدردی و محبتی که درمورد اینجانب مبذول فرموده‌اند صمیمانه سپاسگزاری می‌نمایم .
فرشید هدایت

العلماء باقون مابقی‌الدهر
بدین وسیله ازمراجع عالیقدر تقلید و حوزه های علمیه‌دینیه و حجج‌اسلام و خطباء عظام و سایر طبقات محترم که دررحلت حضرت‌آیةالله‌العظمی حاج سید جعفر حسینی شاهرودی والدماجد علی‌الله مقامه با شرکت در مراسم تشییع جنازه و تدفین ومجالس ترحیم تا چهلم و تشریک مساعی و تشکیل مجالس در مرکز و شهرستانها و ارسال نامه ودرج‌در جرائد و تلگراف ابراز تالمو احساسات بی‌نظیر وبی‌شائبه خودرا تامنتهای مراتب علاقه وارادت بساحت مقدس روحانیت نشان دادند بی‌اندازه سپاسگزاری میشود . واز اینکه دراثر تالمات روحی و گرفتاری های مختلف توفیق شرفیابی واظهار تشکر حضوری پیدا نکردیم‌معتذریم‌وبقاء عمر و موفقیت همه را از خداوند مسئلت مینمائیم .
ازطرف بازماندگان : مهدی‌الحسینی الشاهرودی

یادبود

شب چهلم
بدینوسیله به عرض کلیه اخوان و دوستان میرساند شب چهلم فرزند عزیزم مرحوم مهندس سید ابوالحسن ایزدی مصادف با عصر چهارشنبه ۲۴ مرداد ماه در سالن شماره ۳ بهشت زهرا برگزار میشود چه با تشریف فرمائی خود تسلی خاطر بازماندگان داغدارش را فراهم میفرمائید وسیله ایاب و ذهاب در سیمتری چهارراه لشگر پلاک ۴۸۹ حاضر و ساعت ۴ بعد از ظهر حرکت مینماید .

هو ۱۲۱
بمناسبت هفتمین شب درگذشت بزرگ خاندانمان‌شادروان صمد تهیدست‌اکراد روز سه‌شنبه ۲۳ امرداد ماه ۵۲ از ساعت ۳ تا۶ بعدازظهر مجلس یادبودی برمزار آن مرحوم واقع درجوقین شهریار منعقد میباشد .
تهیدست اکراد

روز سه‌شنبه برابر ۲۳ر۵ر۵۲ مصادف باهفتمین شب درگذشت مرحوم سیدعلی داودیان میباشد بهمین مناسبت مجلس یادبودی درابن‌بابویه‌ازساعت۱۵تا۱۸ برگزار میشود.
همسر و فرزندان داغدارش

تسلیت

فوت جانگداز مرحوم مغفور ابوالقاسم خسروانی که مصادف با مولود حضرت علی‌ابن ابیطالب (ع) بوده بعموم فامیل محترم خاصه جناب سرهنگ امیراسماعیل خسروانی کلانتر محترم تهران‌نو صمیمانه تسلیت عرض مینماید .
احمد نوری و خانواده

جناب آقای علی نصرتیان – سرکار خانم مینو داودزاده– خانواده محترم نصرتیان
مصیبت وارده را با نهایت صمیمیت و همدردی تسلیت میگویم .
امیرحسین زنگنه

جناب‌آقای مهندس گلشن‌ابراهیمی
هیئت مدیره و کارکنان شرکت فربت درگذشت دکتر عبدالحمید گلشن ابراهیمی استاد دانشگاه را بجنابعالی و خانو اده آنمرحوم صمیمانه تسلیت میگویند .
شرکت فربت بامسئولیت محدود

جناب‌آقای مهندس مصطفی کتیرائی
خبر تاسف‌انگیز مادر ارجمندتان ،. دوستانت رامتالم و متاثر نموده ضمن عرض تسلیت و اظهار همدردی‌صبر و شکیبائی برای جنابعالی‌وخانو اده محترم از درگاه‌خداوند متعال خواستاریم.
مهندس آصفی . مهندس امیرمعز . دکترپاکدامن . مهندس ثقفی . مهندس درمارتروسیان . مهندس رضوی . مهندس زمردی. مهندس زاهدی . مهندس قطبی . مهندس . طاهری . مهندس‌فرزان‌مهر . مهندس‌سیف . مهندس‌شهیدی. مهندس معین‌فر . مهندس میناسیان . مهندس میگردیچیان . مهندس نراقی.

جناب آقای دکتر مهدی منظوری
پزشکان و کارمندان و کارگران بیمارستان ایران فوت مرحومه والده شما را تسلیت عرض نموده و بقای عمر و سعادت خانواده شما را از خداوند متعال مسئلت دارند .

بانهایت تاثر مصیبت وارده را به خانواده محترم برومند تسلیت عرض نموده صبر و شکیبائی از خداوند بزرگ مسئلت دارم.
جواد خوشنویس

آقای همایون بختیار نژاد
با نهایت تاسف فوت نابهنگام دائی ارجمندتان را بشما و خانواده محترم برومند تسلیت عرض نموده بقاء عمر بازماندگان را از خداوند متعال آرزومندیم .
شرکت اونیورسال (سهامی خاص)

جنابان آقایان حسین و منوچهر افشار
باکمال تاسف مصیبت وارده را از طرف هیئت مدیره و کلیه کارمندان شرکت سهامی لوان‌تور تسلیت عرض نموده بقای عمر شما و بازماندگان را از درگاه خداوند یکتا خواستاریم .
شرکت سهامی لوان‌تور

سرکار سرهنگ ۲ داود خاتمی
باکمال تاسف از طرف خود و همکاران اداری مصیبت وارده را بسرکار مخصوصا بانو خاتمی تسلیت گفته ، سلامتی آن خانو اده محترم را از خداوند یکتا مسئلت‌دارم.
سرتیپ صفاپور

خانو اده محترم یحیی براتی
بانهایت تاسف درگذشت شادروان یحیی براتی را به خانو اده داغدار و بازماندگان آنمرحوم تسلیت میگوئیم .
ازطرف کارمندان شرکت مهندسی دیزل تکنیک

خانو اده محترم یحیی براتی
بانهایت تاسف درگذشت شادروان یحیی براتی را به خانو اده داغدار و بازماندگان آنمرحوم تسلیت میگوئیم.
ازطرف کارمندان شرکت سهامی خاص ام.و.ام ایران

همکار ارزشمند جناب‌آقای مهندس کتیرائی
کلیه دوستان اداری شما درگذشت مادر ارجمندتانرا تسلیت میگویند و از پروردگار متعال برای شما صبر و شکیبائی مسئلت دارند .
جوادصالحی .مظلوم . زمردی . فرزانمهر . بهروزیان . صباغیان . شمسا . تابش . بازرگان . عقیلی . مغزیان . میصریه . محدث . بهرامی . نصری .

برادر گرام جناب‌آقای مهندس کتیرائی
بانهایت تاسف درگذشت مادر بزرگوارتان را تسلیت میگوئیم‌و از خداوند بزرگ برای شماوخاندان‌محترم کتیرائی صبروشکیبائی مسئلت داریم .
انجمن اسلامی مهندسین

همکار ارجمند جناب‌آقای مهندس کتیرائی
باقلبی آکنده از تاسف درگذشت مادر گرامتان را از طرف کلیه اعضاء شرکت تعاونی مسکن کارکنان سازمان مسکن تسلیت میگوئیم .
مهندس بهروز بزشکی – اکبرپاکراه – مهندس هاشم‌صباغیان

خاندان محترم منظوری . بنی‌هاشمی . امید
بانهایت تاثر درگذشت مرحومه بانو معصومه منظوری را به کلیه بازماندگان تسلیت عرض نموده طول عمر و صحت همگان را از ایزد متعال مسئلت دارم .
مهندس محمود محسنی

آقای علی حاتمی
همدردی دوستان و همکاران خود را درگروه آزاد نمایش بپذیرید .
پرویز صیاد

جناب‌آقای علی حاتمی
مصیبت وارده را به جنابعالی و خانواده محترم تسلیت میگوئیم .
کانون سینماگران پیشرو

بانهایت تالم فوت نابهنگام آقای حسین رشیدی همکار محترم را از صمیم قلب تسلیت گفته و صبر جمیل برای بازماندگان آن مرحوم از خداوند بزرگ مسئلت دارد .
کارمندان و کارگران کنتورسازی ایران شهر صنعتی البرز قزوین

سرکار علیه خانم برومند
مصیبت وارده را تسلیت گفته و بقای عمر بازماندگان راااز خداوند متعال خواهانیم .
اخوان . ارگانی . باز قلعه . تهرانی . پورفرد. جمشیدی. جوشن . حجی . خوش‌سرور . زهتابی. سوزنی ،شاهمیری. شریفی . شمشیری . علوی . عطائی . فیروزی. مجلسی.محقری. میرآفتابی . نجم آبادی .

جناب آقای مینوس آدامس
بدین وسیله مصیبت وارده را بشما و سایر بازماندگان تسلیت عرض نموده و سعادت و سلامت سرکار وسایر بازماندگان را از درگاه خدای بزرگ مسئلت دارم .
ابوالقاسم میراسماعیلی

شماره کارت قبولشدگان در آزمایش ورودی دا-اف

شماره کارت	شماره کارت	شماره کارت	شماره کارت	شماره کارت	شماره کارت	شماره کارت	شماره کارت
۷۵۱	۷۰۵۵	۸۰۳	۱۴۷۴	۱۱۴۶	۸۲۵	۷۰۳۰	۹۳۲
۱۱۰۶	۳۲۳	۵۷۳	۲۷۸	۷۴۴	۸۲۲	۷۰۲۷	۳۱۰۵
۳۶۷	۱۷۳۵	۵۴۷	۶۸۹	۱۵۳۳	۳۰۷۳	۴۶۹	۵۸۹
۱۹۰۷	۳۵۲	۳۱۰۹	۹۸۲	۱۸۰۱	۶۴۸	۴۹۱	۵۶۲
۱۶۳۵	۱۵۷۱	۱۷۰۳	۵۲۸۵	۹۴	۱۱۸۶	۱۵۰۸	۴۳۹
۱۴۸۵	۴۶۵	۳۰۵۵	۱۵۴۰	۹۷۹	۱۱۳	۲۸۵	۱۹۱۹
۵۲۸۲	۱۹۰۴	۱۰۸۷	۱۰۹۲	۵۵۸	۵۰۲	۱۴۵۰	۱۸۹۶
۱۴۴۰	۱۲۹	۲۹۰	۱۷۵۲	۹۳۰	۵۲۰۰	۸۰۱	۱۹۶۹
۴۶۷	۱۸۹	۱۱۶۳	۵۱۰۲	۲	۴۷۷	۲۷۱	۱۸۶۳
۱۶۱۶	۷۶۹	۶۳۰	۱۹۶۱	۳۷۷	۱۴۶	۹۰۹	۱۰۶۰
۱۱۰۳	۱۶۸۳	۳۶۳	۹۳	۳۳۳	۲۴۷	۷۰۶۲	۴۴۹
۱۶۶۲	۱۸۸۵	۱۶۵۴	۱۶۸۹	۸۱۲	۱۷۹۷	۳۱۰۶	۷۴۳
۸۲۳	۱۴۲۱	۱۴۱۵	۱۱۳۹	۷۶۵	۱۱۶۵	۶۳۳۰	۷۳۰
۱۰۲۵	۱۱۱۶	۱۲۷	۸۹	۳۰۷۵	۱۶۵۲	۱۹۰۳	۶۷۶
۶۹	۱۱۱	۵۱	۱۸۳۷	۳۰۳۸	۱۴۵۵	۱۴۸۷	۱۰۲۱
۷۴۵	۵۱۷۱	۱۷۵	۷۹۴	۳۰۱۷	۵۲۳	۸۶۷	۳۱۷
۱۳۱	۷۰۹	۲۲۵	۸۲۷	۹۹۱	۴۱۴	۶۳۳	۲۱۸
۸	۱۹۲۹	۱۷۴۶	۱۷۰۱	۹۰۷	۵۰۰۷	۳۰۵	۱۸۴۵
۶۹۱	۲۱۹	۷۶۳	۳۰۸۱	۱۸۲۲	۸۰۲	۶۰۱۵	۱۰۶۵
۱۹۷۵	۷۵۳	۷۴۲	۱۷۹۰	۲۹۴	۳۰۲۹	۱۹۴۵	۵۱۸۵
۱۹۴۷	۴۴۵	۱۶۰۹	۱۰۹۴	۷۸۴	۵۴۴	۳۰۶۴	۱۴۷۵
۸۸۵	۱۸۷۹	۱۷۶۰	۸۰۸	۱۶۴۶	۵۱۵۳	۱۴۹۳	۱۴۸۰
۱۶۰۴	۱۰۴۱	۷۳۴	۷۳۳	۷۰۷۶	۱۴۹۴	۱۵۹	۹۵۴
۱۴۰	۱۰۳۳	۱۴۶۴	۴۳۸	۱۳	۵۱۸۰	۱۸۸	۹۵۲
۲۳۰	۷۰۴۳	۵۰۲۵	۱۵۷۴	۸۷۵	۱۸۲۳	۶۶۷	۷۰۱۴
۱۸۰۸	۶۹۷	۳۰۴۷	۱۵۷۶	۷۵۰	۱۹۹۱	۹۳۶	۳۲۴
۹۸۸	۱۵۱۴	۶۷	۱۴۷۶	۶۲۲	۱۰۲۴	۴۳۰	۳۰۸۸
۱۰۱۹	۱۸۹۲	۱۸۷۱	۱۸۹۹	۱۶۴۱	۱۰۳۵	۴۳۳	۴۰۳
۱۱۳۱	۵۰۸۸	۱۹۱۸	۱۹۳۲	۱۰۱۱	۳۴۴	۱۸۷۸	۹۸۱
۱۸۷۳	۹۷۸	۱۴۴۶	۷۲۲	۱۴۳۵	۶۰۲	۱۴۰۱	۳۰۶۶
۱۴۰۳	۳۵۳	۵۵	۵۸۶	۲۰۴	۹۹۳	۸۷۸	۱۹۰۲
۵۴۲	۱۶۷۳	۸۶۲	۱۷۲۰	۷۱۵	۵۰۵	۶۴۷	۸۹۳
۳۸۷	۳۷۵	۶۴۲	۵۶۴	۱۱۸۳	۵۱۷۵	۶۰۷	آ-۳۵۴۶۲
۱۰۸۵	۳۰۵۸	۵۷۴	۵۲۱	۱۸۰۹	۱۹۸		
۲۲۰	۵۱۷۶	۱۱۱۹	۴۵۶	۵۲۲	۸۲۳		
۹۷۲	۴۱۹	۱۴۳۱	۵۰۶۰	۱۱۳۴	۳۲۹		
۱۴۷۹	۱۹۶۵	۹۶۸	۳۲۶	۲۰	۷۴۶		
۱۱۴۰	۱۸۷	۳۰۱	۷۲۱	۲۰۲	۲۶۷		
۳۰۸۶	۱۰۱۵	۱۷۶۴	۱۷۸۹	۸۴۰	۵۰۸۶		
۳۱۰۷	۵۳۸	۱۶۱۸	۱۱۵۴	۱۷۸۶	۵۰۵۵		
۱۱۴۳	۱۰۹۱	۱۴۲۲	۱۰۰۷	۵۲۴۱	۱۱۷۹		
۶۸۸	۱۷۶۸	۲۶۴	۱۰۳	۱۸۳۴	۱۵۷۵		
۵۲۵۰	۸۵۰	۵۰۲۱	۱۰۰۹	۴۹۹	۹۸		
۹۴۵	۶۶۴	۷۰۶	۱۹۱۶	۸۷۴	۶۶۱		
۸۰۷	۱۶۹۴	۴۶	۲۷۴۹	۲۳۵	۹۳۷		
۱۶۹۲	۱۵۸۱	۷۸۲	۵۱۱۵	۵۳۵	۱۷۰۴		
۴۹۷	۸۹۲	۱۶۹	۶۱۶	۱۴۴۵	۱۱۲۵		
۴۷	۶۱۳	۲۲۶	۱۱۷	۲۴۸	۶۹۰		
۱۴۵۲	۳۰۲۸	۷۰۲۹	۱۱۳۵	۷۲۶	۵۲۷۲		
۷۰۳۲	۱۱۱	۳۲۵	۴۱۷	۱۴۳۸	۱۷۹۶		
۵۰۴۹	۱۹۷۱	۱۵۵۳	۸۲۰	۶۳۲	۶۸		
۹۱۴	۱۸۳۶	۲۵۷	۱۹۷	۱۵۷۲	۶۶۰		
۵۷۹	۵۲۰۳	۷۵۸	۸۶۴	۱۸۰۷	۱۹۵۶		
۸۰۵	۲۶۹	۴۰۷	۱۷۷۷	۷۰۶۶	۴۲۶		
۵۶۸	۷۰۲۶	۳۰	۶۷۳	۱۸۹۴	۸۶۸		
۱۵۳۷	۷۸۹	۷۰۲۱	۱۰۲۳	۱۹۲۸	۷۴۸		
۱۱۱۳	۱۵۷۰	۳۴۹	۵۲۸	۷۸۷	۳۰۹۶		
۱۶۷۰	۱۸۱۷	۱۹۵۲	۵۱۵۵	۱۸۰۴	۱۹۷۰		
۲۹۱	۱۴۱۹	۵۱۵۸	۱۹۱۲	۱۸۷۷	۱۸۳۶		
۱۹۳۹	۶	۱۸۴۷	۲۷۴	۱۸۳۰	۵۱۶۵		
۱۵۵۹	۳۱۰۲	۱۴۶۲	۳۲۸	۷۰۶۵	۵۱۴۷		
۱۸۵۶	۱۹۰۴	۱۱۸۲	۳۰۲۲	۱۶۴۰	۵۰۹۴		
۷۰۴۲	۵۰۵۲	۱۰۳۷	۷۸۶	۴۹۰	۵۰۲۰		
۷۰۱۹	۱۰۰۰	۹۵۵	۱۵۳۵	۵۰۰۸	۶۲۵		
۹۳۸	۴۵۳	۱۷۶۱	۹۷	۱۱۶۱	۱۰۲۷		
۱۵۰۷	۱۶۷۱	۲۳۴	۱۸۰۵	۱۳۹	۹۵۸		
۱۶۷۴	۵۵۶۸	۵۰۱۰	۴	۵۶۹	۱۸۶۱		
۸۴۸	۷۰۷۷	۱۵۵۸	۸۹۷	۹۳۱	۱۸۱۱		
۵۱۳۴	۱۸۵۱	۱۸۲۵	۱۶۱۴	۱۹۶۳	۱۰۸۳		
۱۷۲۲	۹۳۵	۵۰۵۴	۱۰۵۱	۱۱۲۱	۲۰۷		
۳۷۰	۱۸۱۵	۱۱۷۲	۴۹۳	۱۸۵	۱۶۹۰		
۴۴۸	۸۱	۵۷۷	۵	۸۴۳	۱۹۰۶		
۹۵۰	۵۱۷۷	۵۴۱	۱۷۲۹	۸۳۴	۱۱۱۰		
۵۰۶۹	۷۰۴۰	۱۹۳۶	۵۸۱	۳۱۵	۲۵۶		
۱۴۲۵	۱۶۶۵	۱۱۷	۲۰۰۰	۷۱۶	۵۰۵۳		
۱۰۴۸	۶۵۰	۳۰۴۶	۱۸۲۸	۲۳۱	۸۶۹		
۵۲۷	۵۸۸	۱۰۴۶	۵۰۱	۷۰۳۶	۶۴۱		
۱۱۳۸	۱۰۷۵	۱۸۶۸	۴۱۱	۹۹۹	۱۰۱۴		
۱۴۰۴	۱۹۷۲	۱۱۷۷	۱۷۷۱	۹۲۶	۳۸۰		
۱۴۷۱	۵۰۱۴	۴۹۵	۶۶۳	۱۶۴۲	۲۱۴		
۱۹۲۳	۹۳۳	۵۱۷۳	۱۶۴۹	۱۹۴۶	۱۹۲۴		
۳۰۰۲	۸۱۶	۲۵۱	۱۵۳۹	۱۹۳۰	۸۹۹		
۱۰۵۲	۵۳۹	۹۹	۹۸۹	۱۹۲۶	۸۵۶		
۳۰۰۹	۴۵۵	۵۰۱۶	۹۱۳	۱۰۶۲	۹۸۷		
۱۹۰۹	۱۶۰۸	۱۳۷۸	۷۰۶۳	۱۷۱	۱۹۰		
۶۷۵	۱۹۴۹	۱۸۴۴	۳۰۲	۲۶۵	۵۱۷		
۵۳۴	۷۰۴۸	۱۰۲۹	۱۰۷	۱۷۷۹	۱۵۰۴		
۱۵۱۵	۷۱۶	۹۰۰	۱۱۲۸	۱۶۲۲	۱۶۲۷		
۸۴۵	۲۵۸	۸۱۹	۳۴۷	۵۰۳	۱۸۷۶		
۵۰۹۷	۱۰۳۸	۵۹۲	۸۲۱	۱۵۵	۳۰۷۱		
۷۰۸۲	۱۶۵۷	۱۶۹۱	۱۶۹۹	۱۸۲	۱۵۶۲		
۷۰۲۳	۱۱۰۷	۳۰۰۷	۱۵۱۲	۲۳۲	۱۷۸۱		
۲۰۳	۸۸۹	۵۰۳۵	۱۶۵۱	۷۶۱	۱۳۲		
۹۱۸	۸۲۴	۳۷۹	۵۶۱	۷۱۹	۱۸۴۲		
۱۹۲۷	۱۵۷۹	۱۷۱۶	۳۰۷	۱۵۵۶	۱۹۰۳		
۲۲۳	۱۹۳۳	۱۸۳۲	۹۷۲	۸۰۸	۵۲۱۰		
۹۵۷	۱۴۷۰	۱۴۱۲	۵۲۸۷	۹۲۴	۵۰۴۰		
۲۰۹	۱۸۵۷	۱۶۲۵	۱۵۱۸	۱۱۵	۷۲۰		
۷۰۰۳	۹۷۰	۱۵۵۱	۱۸۴۹	۳۹۷	۳۰۷۸		
۳۰۴۴	۱۶۷۷	۱۹۵۰	۴۳۲	۲۴۶	۱۷۵۶		
۵۰۷۴	۱۴۹۸	۱۴۹۲	۴۰۲	۳۰۷۴	۵۰۹۸		
۲۷۹	۱۴۹۱	۱۸۸۱	۳۳۱	۱۰۸۰	۱۹۰۸		
۲۲۹	۵۷	۵۸	۷۴۹	۷۲۳	۱۰۹۰		
۴۴۷	۱۹۶۰	۹۸۶	۶۷۹	۱۰۴۹	۵۶۶		
۱۶۴۵	۱۴۷۲	۷۸۳	۱۴۲۹	۱۹۳۷	۴۲۴		
۱۱	۵۰۷۸	۱۸۶۱	۱۷۳۳	۹۲۳	۱۶۷۹		
۱۰۶۱	۵۰۲۳	۲۵۲	۱۱۸۰	۷۷	۵۱۱۰		
۷۰۶۴	۹۴۹	۹۵۱	۵۵۴	۸۶۳	۳۲۲		
۵۵۳	۷۷۳	۸۹۰	۱۹۳	۵۰۸۹	۵۵۹		
۱۸۶۵	۱۱۱۵	۷۷۱	۱۹۸۴	۴۳۶	۳۳۹		
۸۷۲	۱۹۵۷	۴۷۵	۱۰۷۲	۱۹۰۱	۳۳۲		
۷۳۲	۱۸۷۵	۷۲	۸۸۸	۷۶۴	۲۱۶		
۵۲۹	۱۵۲۶	۱۸۵۸	۲۳۶	۵۵۱	۱۶۱۰		
۱۶۵۰	۱۹۴۰	۶۲۴	۹۴۲	۴۴	۵۰۸۳		
۵۸۷	۱۴۴۱	۱۱۵۶	۱۶۱۵	۵۲۷۷	۶۱۴		
۹۰۳	۲۷۶	۹۷۳	۹۸۳	۸۳۰	۱۵۳۰		
۷۵۵۴	۷۵۹	۵۹۰	۷۹	۱۹۰۰	۳۰۰۰		
۸۵۱	۳۰۴۸	۵۲۰۲	۱۰۵۲	۸۸۷	۳۰۸۹		
۲۲۴	۱۴۳۲	۱۸۶۹	۲۵۳	۱۹۲	۳۰۳۲		
۱۱۸۱	۲۰۵	۴۶۸	۱۶۷۸	۱۸۱۴	۱۵۲۹		
۸۱۵	۹۶۲	۱۷۰۰	۷۰۱۳	۳۰۷۰	۱۸۳۵		
۷۴۷	۷۰۷۴	۱۵۹۷	۱۴۵۱	۵۱۹۷	۷۰۱۰		
۱۴۲۶	۳۰۷۶	۵۱۷۴	۱۴۸۶	۱۷۹۴	۴۱۶		
۲۳	۱۸۷۲	۱۰۵۶	۱۴۰۷	۱۱۰۴	۱۶۹۸		
۱۱۸۵	۲۲۲	۸۶۱	۱۱۴۸	۲۱۱	۵۲۳۹		
۱۷۲۵	۹۶۵	۶۶۲	۳۰۷۷	۸۱۸	۱۱۴۳		
۱۹۴۴	۴۸۳	۵۹۱	۵۲۷۴	۵۲۸۳	۱۸۰۳		
۱۶۰	۴۳۵	۳۰۸۷	۱۳۸	۵۸۴	۱۴۰		
۶۸۱	۳۵۰	۵۹	۷۰۶۷	۲۸۹	۵۱۶۲		
۱۹۲۱	۲۱۵	۱۴۴۸	۶۰		۵۱۸۱		
۳۸۹	۹۸۵	۲۲۷	۵۴۶		۱۴۶۹		
۱۵۸۹	۴۷۹	۱۱۷۱	۵۳۳		۲۰۶		
۱۸۸۹	۱۶۷۵	۵۲۳۴	۸۳۶		۵۰۸۷		
۸۲۶	۱۱۵۵	۱۴۷	۹۲۹		۵۰۴۵		
۷۷۹	۱۵۴۱	۱۱۴۹	۱۸۸۶		۷۷۶		
۱۷۶۳	۱۸۳۱	۶۸۷	۱۴۴۴		۶۵۹		
۵۲۳۹۶	۱۳۰	۱۴۳۰			۶۴۳		
۱۱۲۹	۴۰۵	۱۹۷۲			۳۱۰		
۸۰۶	۱۵۸۰	۷۰۳۸			۳۰۶		
۶۲۹	۱۰۷۸	۷۹۱			۱۵۳۱		
۷۵	۱۹۴۸	۶۸۳			۵۱۶۶		
۸۱۷	۱۴۷۳				۱۹۳۴		
۴۲۹	۷۸۵						
۱۴۲۳	۱۵۸۲						
۸۵۵	۱۵۰۲						
۳۶۸	۲۶۶						
۶۴۹	۵۶۵						
۵۱۶۸	۷۰۱۲						
۱۵۱۳	۸۴۷						
۵۱۹۵	۳۰۷۱						
۱۸۸۴	۴۸۲						
۵۰۹۵	۱۸۱۰						
۱۸۳۱	۹						
۲۰۱	۵۴۳						
۱۹۰۵	۳۶۵						
۱۴۶۳	۱۴۹۶						
۳۰۹۸	۶۶۵						

شماره کارت داوطلبان رزرو آزمایش دا-اف

شماره کارت
۱۰۲۰
۱۱۲۷
۱۱۶۲

حوادث کوتاه
شهرستانها

● ساری – ابراهیم اسمانی ۲۳ ساله که برای شنا در فرح‌آباد ساری به دریا رفته بود، غرق شد .

● فیروزکوه – یک اتومبیل لندرور در ۳۲ کیلومتری‌فیروزکوه‌بدره افتاد و یکسرنشین آن بنام سید اسمعیل‌چوبداری کشته شد. رمضانعلی‌روشنایی (راننده) و علی امینی و اصغر حاجی مرغدارانی سرنشینان دیگر لندرور مجروح‌گردیدند.

● شیراز – علیرضا کشاورز ۱۶ ساله در خیابان « اصلاح نژاد» شیراز زیر کامیون رفت و کشته شد .

● فیروزآباد فارس– منصور تمدن دانش آموز سال سوم دبیرستان «قاموس» فیروزآباد هنگام شیرجه در رودخانه‌«بن گاب» بین دو تخته سنگ ماند و خفه شد .

● اردبیل – در یک نزاع دستجمعی در روستای«شایق» از توابع بخش نیر، مردی‌بنام غلامحسین رحیمی کشته و۶ نفر مجروح شدند .

● قم – وانت‌باری درنزدیکی قم با موتور سواری بنام شعبانعلی کاشی‌زاده ۴۰ ساله تصادف کرد و موجب مرگ وی شد .

● مشهد – دو پسربچه در روستای آبروان ۴۰ کیلومتری مشهد پشت فرمان یکتراکتور نشستند و آنرا به حرکت درآوردند. اما در یکی‌ازکوچه های دهکده ،جواد شیرخانی ۷ ساله را زیرگرفتند وموجب مرگ او شدند .

● رضائیه – دونفربه‌اسامی منوچهر قسمت ۴۵ ساله و جوان ۲۵ ساله در دریاچه رضائیه غرق شدند .

● ملایر – جوان ۲۰ساله‌ای بنام مرتضی جوانی صاحب یکی از کارخانجات چوب‌بری ملایر هنگامی‌که از ضلع‌غربی پارک ملایر بطرف خانه‌اش میرفت بوسیله عده‌ای‌ناشناس بقتل رسید .

● گچسر – در سقوط یک اتومبیل پیکان در ۵ کیلومتری گچسر به دره راننده آن بنام بهرام نادری مجروح گردید و سرنشین دیگربنام حمزه‌مهدوی نادر کشته شد .

● اروندکنار – جوانی بنام طالب حیاتی که یازده‌باردست بخودکشی زده بود و هردفعه از مرگ نجات یافته بود در مرتبه دوازدهم موفق شد !

● خوی – جسد دختر ۷ ساله‌ای که هویتش‌هنوز معلوم نشده ازداخل یک‌جعبه چوبی در یکی از مزارع روستای بلدیان واقع در چهل کیلو

★ مشهد – حاج اسماعیل بهبودی شناگر صد ساله مشهدی که راز طول عمر و سلامت خود را در علاقه وافرش بشنا میدانست هنگام آبتنی در استخر کارخانه سنگبری واقع در کوکاکولا مشهد دچار برق گرفتگی شدو جان‌سپرد .

تبریز – یک مغازه دوزندگی اتومبیل و یک مغازه رنگرزی اتومبیل ، در گاراژ « حاج‌میر علی‌اکبر » تبریز آتش گرفت و کلیه وسایل هردومغازه‌سوخت.
آتش سوزی بعلت آتش گرفتن یکی از بشکه هـای « تینل » روی‌داد .

براز جان – مردی بنـام حسین شنبه‌زاده با تبر پیشانی زنش را شکافت وقتی همسرش درآستانه مرگ قرار گرفت ، خود را بـداخل چـاه آب انداخت !
این واقعه صبح امروز در برازجان رویداد . همسایه‌ها با اطلاع از جریان ، زن را بیمارستان رساندند و مرد را از چاه بیرون کشیدند امـا نجـات مـرد مقدور نشد و درگذشت .
همسرش در حال اغمـاء بسر میبرد . وی‌فاطمه نام‌دارد.

بهبهان – دیوار سه متری تصفیه‌خانه آب بهبهان فـرو ریخت و ۴ کارگر زیر آجر و سنگ ماندند . این حادثه ، منجر به مرگ سبزعلی طیبی (۲۷ ساله) شد . در این‌حادثه سه نفر دیگر مجروح شدند.
متری خوی بدست آمد .

سال چهل و هشتم ـ شماره ۱۴۱۷۶

اطلاعات

دوشنبه ـ بیست و دوم‌مردادماه ۱۳۵۲
چهاردهم رجب ۱۳۹۳ ـ سیزدهم اوت ۱۹۷۳

ساعات شرعی — استخرا ج‌دکتر ریاضی کرمانی

اذان صبح	ساعت ۳ و ۳۹ دقیقه	
طلوع آفتاب	ساعت ۵ و ۲۰ دقیقه	
ظهر شرعی	ساعت ۱۲ و ۱۰ دقیقه	
اذان مغرب	ساعت ۷ و ۱۷ دقیقه	

برای تحویل گرفتن سئوالات امتحان نهائی ششم متوسطه

مدیران کل وروسای ادارات آموزش‌وپرورش بتهران احضار شدند

مدیران کل و روسای ادارات کل آموزش و پرورش کشور جهت تحویل گرفتن سئوالات امتحانی ششم متوسطه نهائی به تهران احضار شدند .

اداره کل امتحانات وزارت آموزش وپرورش از این عده خواسته است که تاول‌شهریور ماه به تهران بیایند .

امتحانات نهائی‌ششم متوسطه از روز دهم شهریور ماه در سراسر کشور آغاز می شودو تا روز ۲۱ شهریور ادامه‌خواهد داشت .

امتحانات داوطلبان شرکت‌در امتحانات رشته های ریاضی ، ادبی ، بازرگانی ، منشیگری از روز دهم وامتحانات‌رشته های طبیعی وخانه‌داری‌از روزیازدهم آغاز می‌شود .

درحدود ۵۵ درصد ازشرکت کنندگان‌در امتحانات خرداد ماه (ششم‌متوسطه) تجدیدی شده‌اند که این عده درشهریورماه امتحان خواهند داد.

درامتحانات نهائی‌ششم‌متوسطه خردادماه ۵۱ هزارنفردر تهران شرکت کرده‌اند که ازاین عده ۳۰ هزارنفر از آنان‌تجدیدی شده‌اند.

بطورکلی داوطلبان آزاددر امتحانات‌خردادماه نسبت‌به‌دانش آموزان موفقیت کمتری بدست آورده‌اند.

طبق گزارش‌خبرنگارما سئوالات امتحانات نهائی شهریورماه طرح ودراختیار اداره‌کل‌امتحانات‌قرار گرفته است .به طراحان توصیه شده‌است که سئوالات کوتاه‌و بدون‌هیچگونه ابهام‌و پیچیدگی‌طرح شود.

در آبان ماه امسال

۲۸۰ آپارتمان

بین کارمندان کم درآمد تقسیم میشود

تا ۳ ماه دیگر ۲۸۰ دستگاه آپارتمان بین کارمندان کم‌درآمد دولت تقسیم خواهد شد .

سرپرست سازمان اوقافدراین مورد توضیح داد که آپارتمان های مزبور با کمک بانک رهنی ایران در سرآسیاب دولاب‌ایجاد شده است .

قبلا قراربودبلوک‌های ساختمانی ۷ ماه دیگرآماده شودو باتوجه به سیاست دولت در تامین‌مسکن برای کارمندان دولت برنامه ۴ ماه زودتر پایان خواهد یافت.

آپارتمان های مزبور تماما دارای ۴ اتاق میباشد و هر ۴۰ آپارتمان در یک بلوک قرار دارد .

آپارتمانها دارای فضای سبز خواهد بود وساکنان آنها از مهد کودک ـ پارک کودک ـ سوپر مارکت ـ کتابخانه که برایشان در نظر گرفته شده استفاده خواهند کرد .

★ قیمت آپارتمانها

سال گذشته قیمت آپارتمان بین ۶۵ تا ۷۵هزار تومان‌برآورد شده بود ولی با توجه به بالا رفتن نرخ مصالح ساختمانی‌گفته میشود قیمت آنها حدود ۸۰ تا ۹۷ هزار تومان قیمت گذاری‌می شود .

شرایط واگذاری این آپارتمان ها از طرف کمیسیونی که‌باشرکت سازمان اوقاف و بانک رهنی تشکیل خواهد شد تعیین و اعلام میگردد .

آقای حسین بهستا کارمند ثبت‌احوال سومین جایزه فوق‌العاده را‌تصاحب کرد

جایزه فوق‌العاده سومین سری بلیط های اعانه ملی مخصوص تابستان ،که عبارت از ۱۰۰ هزار تومان پول نقد باضافه ۱۲۰ هزار تومان بهای ۱۰۰۰ متر زمین به اضافه یک دستگاه اتومبیل آخرین مدل میباشد ،نصیب آقای «حسین بهستا» کارمند اداره ثبت احوال تهران شد.

آقای حسین بهستا ، ارزش کل جایزه خودرا یکجا وبطور نقدی در بنگاه اعانه‌ملی‌دریافت داشت .

این کارمند خوشبخت ،که در آستانه بازنشستگی است ، جایزه خودراصرف رفاه‌وآسایش بیشتر خانواده خود خواهد کرد.

پول زمین اتومبیل

نتیجه کنکوردوم۱۰شهریوراعلام‌میشود

چند تن از شرکت کنندگان درکنکورامروز

امروز ۷ هزار دیپلمه در تالار های دانشگاه تهران برای ورودبه چهار مدرسه‌عالی دولتی‌وخصوصی دریک کنکورگروهی شرکت‌کردند.

پس از کنکور سراسری این دومین کنکوری بودکه بطورگروهی انجام شد این کنکور که از طریق آن ۱۰۳۰ دانشجو برای مدارس انتخاب خواهندشدتجربه‌ای‌خواهد بودبرای‌آزمون شناسی که سال آینده کنکورسراسری‌دومرا برگزار کنند.

آزمون شناسی تصمیم گرفته امسال کنکور های مدارس را که دروس آنها تقریبا مشابه است با هم انجام دهد وبا توجه به نتایج این کنکور های گروهی مقررات کنکور سراسری دوم را برای‌سال آینده آماده سازد یعنی سال‌آینده دو کنکور بزرگ انجام خواهدشد یکی برای دانشگاه ها و دیگری برای مدارس عالی و بدین ترتیب یک دیپلمه بادوامتحان تکلیف‌خود را روشن میکند و دیگر چند ماه به‌امید این کنکور و آن کنکور نخواهد نشست.

★ سئوالات امروز

سئوالاتی که امروز به‌داوطلبان داده شد در سطح سئوالات‌کنکور سراسری بود یعنی داوطلبان فارسی‌ـ معلومات عمومی ـ زبان خارجه ـ هوش و ریاضیات‌امتحان دادند و ریاضیات تقریبا درس اختصاصی داوطلبان کنکور امروز میشد داوطلبان‌درکنکور سراسری شرکت کرده بودند و بیش از داوطلبان جدید آمادگی داشتند چون بنحوه پاسخ دادن به سئوالات آشنا شده بودند باوجود این گفتند که سئوالات امروز با سئوالات‌کنکور سراسری‌یکسان‌نبود

همه داوطلبان ازاینکه سال‌آینده کنکور سراسری دوم‌برگزارخواهد شد خوشحال بودند غالب این داوطلبان شهرستانی بودند ومی‌گفتند که برایشان تهران وقزوین وکرمان فرق نمیکند زیرا اگر هم‌در تهران قبول شوند باید از شهر خود به‌تهران منتقل شوند حال آنکه میتوانند بجای تهران به قزوین یا کرمان هم‌بروند.

تقریبا همه کسانی که برای‌کنکور امروز ثبت نام کرده بودند در امتحان شرکت کردند امتحان با نظم خاصی انجام شد تعداد داوطلبان پسر بیشتر بود زیرا قبول شدن دراین کنکور مستلزم رفتن به‌شهر مورد نظر است که پسران آمادگی بیشتری دارند.

★ نتیجه کنکور

تعداد مورد احتیاج مدارسی که از کنکور امروز دانشجو خواهند پذیرفت ازاین قرار است :

مدرسه عالی حسابداری شرکت نفت ۲۰۰ نفر مدرسه عالی علوم اداری و بازرگانی قزوین ۲۴۰نفر مدرسه عالی علوم اقتصادی و اجتماعی قزوین ۲۴۰ نفر ،مدرسه عالی اموراداری‌و بازرگانی کرمان ۳۵۰ نفر .

نتیجه این کنکور دهم شهریور اعلام خواهد شد کنکور گروهی دیگر چهارم شهریور ماه برگزار میشود و شامل مدرسه عالی‌تغذیه ومواد و مدرسه کشاورزی همدان می‌باشد . اوراق کنکور امروزنیز بوسیله کامپیوترهای آزمون‌شناسی تصحیح میگردد.

بتقاضای ایران و اعضاء اوپک

قیمت نفت تغییر میکند

«قیمت اعلان شده نفت» به علت‌رشد سرسام آور «تورم» در جهان و پائین آمدن قدرت خرید کشور های نفت‌خیز یک بار دیگر تغییر میکند ایران وکشور های دیگر عضو اوپک طرحی در دست مطالعه و تکمیل دارند که تا دو ماه‌دیگر براساس آن مذاکرات با کمپانیهای نفتی را آغاز خواهند کرد .

در تهران هم اکنون موضوع«تورم» در نقاط مختلف جهان بخصوص‌درکشور های بزرگ صنعتی آمریکا و اروپا وژاپن مورد ارزیابی است و تا یک ماه و نیم دیگر که اجلاسیه خاص وزرای اوپک برای بررسی همین امر در شهر وین یا یک نقطه دیگر تشکیل میشود ، نتایج‌کامل بررسی تهران آماده خواهد بود .

کنفرانس اوپک پس از استماع این گزارش ها و اتخاذ تصمیم بلافاصله مذاکرات خود را با کمپانیهای نفتی آغاز خواهد کرد .

★ رشد تورم

مسئله «تورم» و نقش مهم آن در «قیمت اعلان شده» در کنفرانس معروف تهران مورد تائید و تاکید مشترک‌اوپک وکمپانیهای‌نفتی قرارگرفت‌و برای‌آن‌سهمی معادل ۲٫۵ درصد در هر سال تعیین گردید که از ۱۹۷۰ تاکنون نیز عمل می‌شود اما آنچه که امروز مورد نظراوپک قرار گرفته رشد سرسام آور وبی‌حساب و کتاب « تورم» در جهان است .

سرعت « تورم» در ماه های گذشته چنان‌سریع و تند بود که تمام ضوابط و برداشت های علمای‌اقتصادی و طراحان اقتصادی دولتی و ملی را درهم‌ریخت براساس برآوردهائی که کهویش منتشر شده ،امریکا در این مسابقه صاحب حداقل رشد بوده، و رقم آن قریب ۶٫۵ درصد برآورد شده‌است. اما ارقام در کشور های اروپائی از۵٫۷ درصد شروع و تا ۱۳ درصد افزایش‌می یابد . ژاپن نیز از زمره همین کشور ها است . اوپک معتقد است فشار این«تورم» و سرعت رشد چیزی نیست که با رقم۲٫۵ درصد بتوان آنرا جبران ساخت .کشور های صاحب نفت خواستار رقم حقیقی رشد هستند و تقاضا دارند که به جای ۲٫۵ درصد ، رقم حقیقی که میانگینی از ارقام موجود کشور های بزرگ صنعتی است ملاک قیمت گذاری نفت قرارگیرد.

محافل نفتی معتقدند : از آنجائی‌که قرارداد تهران اصل «تورم» را به عنوان یکی از پایه های قیمت گذاری پذیرفته‌لذا در پذیرش فرع آن ، یعنی میزان‌حقیقی درصد «تورم» چندان اشکالی بوجود نخواهد آمد .

★ قیمت نفت ۳ دلار

اوپک در یک سال واندی قبل‌یکی دیگر از ضرر های خود را که برای‌آنهم در قرارداد تهران رقم خاصی پیش بینی شده بود ، به علت غلط درآمدن‌وتارسا بودن تغییر داد .

این ضرر ناشی از کاهش دلار بود که بالاخره پس از دو کنفرانس(بفاصله یکسال) در ژنو کمپانی ها مجبور به عقب نشینی شدند وسرانجام رقم حقیقی که زیادتر از قرارداد تهران بود،پذیرفته شد .

نکته جالب در اینست که درقرارداد تکمیلی ژنو از این پس تغییرات ارزی ، ماهانه مورد ارزیابی قرار میگیردافزایش و یا کاهش آن بلافاصله در « قیمت‌اعلان شده » نفت به اجرا گذارده میشود. در اجرای مفاد همین قرار از اول اوت‌سال جاری قیمت هر بشکه نفت خام ۳۴درجه ایران از ۲٫۹۴۰ دلار به ۳٫۰۵ دلار و بهای نفت ۳۱ درجه به ۲٫۹۸۹ دلار افزایش یافته است و برای ماه سپتامبر هم مطالعاتی در جریان است تاقیمت‌جدید در چند هفته دیگر تعیین شود .

تغییرات فوق ناشی از تغییرات ارزو پول های معتبر کشور های بزرگ‌صنعتی است که در قدرت خرید ما اثر دارد و هر نوع کاهشی در آن پیدا شود،باید جبران گردد .

★ اثر تورم در خرید ایران

اما عامل موثر در قدرت خرید تنها تغییرات ارزی نیست، و « تورم » مسئله دیگری که در این موضوع اثر فوق‌العاده دارد . رشد عجیب « تورم » درچندماه گذشته یک باردیگرقدرت خرید کشور های صاحب نفت را بشدت تضعیف کرد .

اگر حداقل‌رشد راکه متعلق به امریکا است ملاک قراردهیم رقم آن ۶٫۵درصد است (رقم حقیقی باید از میانگینی رشد تورم امریکا واروپا وژاپن تعیین شود که رقمی بالاتر از ۶٫۵ خواهد بود) از ۶٫۵ درصد فوق ۲٫۵ درصد را که در تعیین « قیمت اعلان شده » عمل گردید کسرو ۴ درصد دیگر باید به « قیمت‌اعلان‌شده » هر بشکه نفت افزوده گردد ۴ درصد ۳ دلار مبلغی در حدود ۱۲ سنت است که البته همه‌ی این ۱۲ سنت سهم ایران و کشورهای صاحب نفت نیست سهم ایران و دیگر کشور ها ی‌خلیج فارس در حدود ۷٫۵ سنت برای هربشکه میشود . که باید دریافت شود .

درحال‌حاضر تنها در خلیج فارس روزی ۲۰ میلیون بشکه نفت تولید و صادرمیشود بنا براین اگر اوپک موفق شود که ضرر ناشی ازتورم راجبران‌سازد کشورهای‌خلیج فارس روزی ۱۵ میلیون دلار وسالی‌درحدود ۵٫۵ میلیارد دلار پول اضافی‌دریافت‌خواهند کرد .

۱۵۰ میلیون دلار

دریافتی ایران از این بابت بستگی به‌موعد توافق وروزاجرای توافق دارد . مذاکرات پیرامون این مسئله تادوالی سه ماه دیگر شروع خواهد شد . به احتمالی توافق در روزها یا هفته های آخر سال ۱۹۷۳ انجام گیرد . چه بسا که مفاد قرارداد از سال ۱۹۷۴ بموقع اجرا درآید . در سال آینده ایران روزانه تنها از ناحیه فعلی قرارداد جدید روزی ۵٫۵ میلیون بشکه نفت صادر خواهد کرد . که جمع آن درسال رقمی کمی بیش از دو میلیارد بشکه خواهد بود. در نتیجه تفاوت ناشی از تورم فوق ، سالانه مبلغی حداقل ۱۵۰ میلیون دلار خواهد بود که برردرآمد نفتی ایران اضافه میشود .

ارقام فوق عظمت واهمیت تقاضای جدید اوپک را روشن میسازد . بعضی محافل‌نفتی موفقیت اوپک را در اجرای این تقاضا قطعی و حتمی ولی مانند سابق کمی مشکل و معضل میدانند و معتقدند که باوجودیکه مبلغ درخواستی آنهم در سطح جهانی چه درحوزه خلیج‌فارس چه‌در جزیره مدیترانه و درحوزه‌دریای کارائیب‌و مناطق مربوط به نیجریه و اندونزی رقم بزرگی است معهذا بدون کوچکترین بحران حل وفصل خواهد شد .

گشایش کنگره کمیته‌های پرورشی آموزش‌وپرورش‌تهران

۴هزار نفر از ـ فرهنگیان دانش آموزان ، اولیاء دانش آموزان‌ـ اعضای کمیته های پرورشی تهران ضمن گلباران پیکره شاهنشاه صمیمانه ترین احساسات ملی خود را در بیستمین سالگردرستاخیز ملی ۲۸ مرداد ابراز داشتند .

تهران ،در ایامی کار خود را شروع خواهد کرد که درکشور ما، دو واقعه بزرگ بوقوع پیوست ، یکی مسئله نفت ، که استحضار دارید به رهبری خردمندانهٔ شاهنشاه آریامهر پرونده هفتادو دو سالهٔ دخالت خارجی‌در شریان حیاتی‌مملکت ایران بسته شد و امروز نفت ایرانی یدست ایرانی و برای ایرانی استخراج میشود وبرای ایران و ایرانی مورد استفاده قرار میگیرد .

رویداد بزرگ دیگر تاریخ ایران واقعهٔ ۲۸ امرداد سال ۱۳۳۲ است . دراین روز بزرگ تاریخی که ۲۰ سال از آن میگذرد ، بزرگترین واقعهٔ ۲۵۰۰ ساله تاریخ شاهنشاهی ایران بوقوع پیوست .

موفقیتهائی که در ۲۰ سال گذشته نصیب‌ملت ایران‌شده کتابیست بزرگتراز تمام کتبی که تا امروز به رشته تحریر درآمده .

روزی از این بیست سال نگذشت که ما ملت ایران شاهد ترقی و پیشرفتی بیش‌از روز پیش نشده باشیم ، این ترقیات موجب شد که ملت ایران تحت رهبریهای «ابر» مرد تاریخ ایران شاهنشاه آریامهر امروز باسرافرازی‌بنام یك ملت پیشرفته و پیشرو ، بسوی تمدن بزرگ ، نزد ملل عالم شناخته شده است .

به یقین خداوند بزرگ که همیشه به ملت ایران لطف و عنایت‌خاص‌داشتند وبزرگترین مظهر عنایت او نعمتی است‌بنام شاهنشاه آریامهرکه بمارزانی داشته یقینا دعای مارا اجابت کرده‌و این نعمت بزرگ رابرای همیشه‌برای‌ملت ایران‌مستدام، عزیز و با شوکت نگاه خواهد داشت .

اردوگاه بزرگ تهران‌افتخار دارد که مزین به‌پیکره‌شاهنشاه آریامهر است، ، حال ما خدمتگذاران شما ، در خدمت شما پیکره قائد بزرگ ایران‌را گلباران می کنیم .

ساختمان گالری ها و بهمن‌گیرهای‌هراز وچالوس پایان یافت

سخنگوی وزارت‌راه اظهار داشت‌عملیات زیرسازی و قشر اول اسفالت سراسر راه کرج چالوس خاتمه یافت و اسفالت ریزی قشر دوم در این‌مسیر ادامه داردوتاکنون ۵۰ درصد عملیات آن پایان پذیرفته است و پیش‌بینی میشود در صورت مساعد بودن‌هوا اسفالت‌ریزی بقیه‌مسیر تا آخر آبان ماه‌سال جاری انجام یابد .

سخنگوی وزارت راه افزود ساختمان گالری‌های بهمن گیر وبهمن‌شکن‌و همچنین روشنائی تونل ها در راههای هراز و چالوس نیز بپایان رسیده و درحال حاضر عملیات مقدماتی نصب سی کیلومتر نرده های ایمنی جدید در مناطق خطرناک این‌دوجاده شروع گردیده که تاآواسط‌شهریورماه‌باتمام‌میرسد

★ راه قم

همچنین‌کار های ساختمانی و تعریض پل ها و اسفالت کامل و تعویض و حذف‌گردنه ها و پیچ های خطرناک راه قم ـ تهران در ۱۲ محل ادامه داردو تاکنون‌حدود ۳۵درصد از عملیات ساختمانی‌آن خاتمه یافته‌است

*عصر دیروز چهار هزارتن شرکت کنندگان در کنگرهٔ کمیته های پرورشی آموزش و پرورش‌تهران در میدان‌اردوگاه پرورشی تهران واقع‌در رامسر پیکره شاهنشاه آریامهر را گلباران کردند .

★ گلباران پیکره

*این عده که مربیان،دانش آموزان مدارس تهران ،اولیاء آنها و همچنین اعضاء کمیته های پرورشی نواحی هفده‌گانه تهران بودند دیروز با دهها اتوبوس معلمان تهران جهت شرکت در کنگره کمیته های پرورشی تهران که سه‌روزطول میکشد وارد رامسر شدند این کنگره بعداز ظهر امروزبانطق خانم‌دکتر پارسای وزیرآموزش وپرورش آغاز بکار کرد .

مراسم عصر دیروز در حالی انجام گرفت که باران‌به‌آرامی می بارید ، شرکت کنندگان در کنگره در صفوف منظمی‌از کنار پیکره شاهنشاه آریامهر که در اطراف آن مقامات و شخصیتهای فرهنگی و اعضای شورای‌آموزش‌و پرورش‌تهران اجتماع کرده بودند و موزیك دانش آموزان سرود انقلاب می نواخت عبور می کردند و درحال عبور شاخه های گلی‌را که در دست داشتند در پای مجسمه می افکندند .

قبل از مراسم گلباران پیکره‌شاهنشاه آریامهرمراسم برافراشتن پرچم انجام‌گرفت‌و سوگند پرچم خوانده شد و آنگاه آقای نبوی مدیر کل آموزش وپرورش تهران چنین اظهار داشت :

بنام نامی شاهنشاه آریامهر وبه پایداری ایران عزیز ، نورچشمان عزیز من » دانش آموزان گرامی ، اولیاء دانش آموزان مقدمتان گرامی باد، ضمن عرض خیر مقدم به استحضارتان میرسانم خوشبختانه کنگرهٔ‌شوراهای پرورشی‌منطقه

«فیلیپ موریس اوورسیزاینکوربریتد» .تولید کننده سیگار های فیلتردار (مارلبرو) باکمال احترام به اطلاع میرساند که نماینده انحصاری شرکت در ایران :
شرکت سهامی خاص اتو تهران
خیابان کوروش کبیر ـ شماره ۵۷۵ ـ تلفن ۷۵۰۸۹۱ـ۵ میباشد .

تحقیق کنید — مقایسه فرمائید — تصمیم بگیرید

وام مسکن بابانک رهنی ایران

کسانیکه درنیمه اول سال ۱۳۵۱ درصندوق پس انداز مسکن بانک رهنی ایران بمنظور استفاده از وام مسکن **پس انداز آزاد** بابهره ۵٫۵٪ گذاشتند درنیمه دوم همان سال صاحبخانه شدند. شما هم اگر حالا پس انداز کنید می توانید با دریافت وام مسکن از اجاره نشینی خلاص شوید.
جدول زیر را مطالعه بفرمائید و با شرایط سایر مؤسسات اعتباری مقایسه کنید :

نوع وام	مدت تشکیل پس‌انداز‌به‌ماه	نسبت وام به‌متوسط موجودی پس‌انداز	حداکثر مبلغ وام بریال	نرخ بهره	نرخ کارمزد	قسط ماهانه بریال
اول	۶	۱ برابر	۶۰۰٫۰۰۰	٪۷	هیچ	۴٫۶۰۰
دوم	۹	۱½ برابر	۱٫۲۰۰٫۰۰۰	٪۷	٪۱	۹٫۸۵۰
سوم	۱۲	۲ برابر	۲٫۰۰۰٫۰۰۰	٪۷	۱½	۱۶٫۸۵۰

پس انداز کنندگان میتوانند درصورت تمایل از وام نوع چهارم یا پنجم نیز استفاده نمایند

وامهای مسکن فقط ازطریق صندوق پس انداز مسکن پرداخت میشود باستثنای وام عادی برای تعمیرات ضروری ساختمان

تلفن ۳۱۱۵۸۵

بانک رفاه کارگران

پس ازشش ماه	۱ برابر	متوسط
پس ازیکسال	۲ برابر	
پس ازهجده ماه	۳ برابر	
پس ازدوسال	۴ برابر	موجودی
پس ازسه سال	۶ برابر	
وحتی پس ازده سال	۲۰ برابر	پس انداز

تا ۲۰۰٫۰۰۰ تومان بشماوام ۱۵ ساله می پردازد

پس انداز مسکن بانک رفاه کارگران ثمار اصاحب خانه میکند

آگهی استخدام
دردارتش شاهنشاهی ایران

۱ـ ارتش شاهنشاهی ایران برای تامین کادرفنی الکترونیک تعدادی داوطلب پسر یا دختر با شرایط و امتیازات مشروحه زیر برای طی آموزشگاه فنی الکترونیک وابسته بدانشگاه پهلوی شیراز میپذیرد:

الف ـ شرایط :

۱ـ تابعیت دولت شاهنشاهی ایران.
۲ـ متدین‌بیکی‌ازادیان‌اسلام زردشتی‌ـ مسیحی ـ کلیمی
۳ـ حداقل سن ۱۶ سال تمام (در اول مهر ماه ۵۲) وحداکثر ۲۰ سال تمام.
۴ـ داشتن حداقل گواهینامه قبولی سوم دبیرستان(دارندگان مدارک تحصیلی بالاتر درصورت تساوی‌سایر شرایط حق تقدم دارند).
۵ـ داشتن صحت مزاج و تناسب اندام برطبق گواهی بهداری های ارتش شاهنشاهی.
۶ـ نداشتن همسر و اولاد و کسان تحت‌تکفل.
۷ـ نداشتن پیشینه بد.
۸ـ سپردن تعهد خدمت بمدت ۱۱سال از تاریخ خاتمه تحصیل.
۹ـ موفقیت‌درآزمایش ورودی (تاریخ‌آزمایش ۵٫۵۲ر و ۶٫۵۲ر).

ب ـ امتیازات :

داوطلبان در طول مدت تحصیل در آموزشگاه شبانه روزی بوده و هزینه زیست و پوشاک نظامی آنان توسط‌ارتش شاهنشاهی تامین میگردد ودر سال یکم ماهانه ۱۸۷۵ ریال ودر سال دوم ۴۳۷۵ ریال بعنوان کمک هزینه تحصیلی دریافت میدارند.

۲ـ داوطلبان دختر در صورتیکه وسایل‌زیست آنان‌آماده‌نباشد در مدت تحصیل برابر ارزش جیره هنرآموزان‌پسر ماهانه وجه‌نقد دریافت خواهند کرد.

۳ـ فارغ‌التحصیلان‌دوره‌دوساله بدرجه گروهبان دومی بایکسال ارشدیت‌مفتخر گردیده و سپس برطبق مقررات قانون استخدام نیروهای مسلح شاهنشاهی و آئین‌نامه فوق‌العاده‌سختی خدمت کادر تخصصی‌نیروی هوائی از حقوق و مزایای مربوطه استفاده خواهند نمود.

۴ـ تعدادی از فارغ‌التحصیلان ممتاز سال دوم‌برای طی دوره تخصصی انتخاب و یکسال دوره تخصصی را با درجه گروهبان دومی و استفاده از مزایای درجه مزبورطی نموده و پس ازفارغ‌التحصیل شدن برابر آئین نامه ذکر شده در بالا از مزایای‌بیشتر استفاده خواهند نمود.

۵ـ ارزش‌تحصیلی فارغ‌التحصیلان دوره دوساله وسه‌ساله باهماهنگی‌وزارت آموزش و پرورش تعیین و از مزایای آن بهره‌مند خواهند شد.

۶ـ دارندگان دیپلم شش ساله متوسطه پس از فارغ‌التحصیل شدن‌برابر آئین‌نامه مذکور دارای‌مزایای بیشتری نسبت به سایرین خواهند بود.

۷ـ داوطلبان میتوانند برای کسب اطلاعات بیشتر و ثبت‌نام بادر دست داشتن فتوکپی گواهینامه تحصیلی و عین شناسنامه و دو قطعه عکس ۴×۳ از تاریخ پخش این آگهی همه روزه باستثناء روزهای تعطیل از ساعت ۱۰ الی ۱۲ تاپایان روز چهارشنبه ۳۱٫۵۲ر بیکی از حوزه های امتحانی مشروحه‌زیر مراجعه و ثبت نام نمایند

تهران‌ـ به آجودانی کل ستاد بزرگ ارتشتاران (خیابان کورش‌کبیر چهارراه قصر)
شیراز‌ـ به آجودانی مرکز پیاده (باغ‌تخت)
مشهدـ به آجودانی لشگر ۷۷ پیاده.
اصفهان‌ـ بمرکز توپخانه و موشکها.

۸ـ داوطلبانیکه مایل باشند از طریق مکاتبه ثبت نام نمایند باید مشخصات خودرا برابر فرم زیرتکمیل نموده و به آدرس هریک از حوزه های امتحانی که شرکت مینمایند ارسال دارند ضمنا داوطلبان مزبور بایددو روز قبل از تاریخ شروع آزمایش (شنبه‌سوم شهریور ماه ۵۲ ساعت ۹ بادر دست داشتن فتوکپی‌یا عین‌گواهینامه تحصیلی‌و عین‌شناسنامه ودو قطعه عکس ۴×۳ بحوزه مربوطه مراجعه و کارت ورودی خود را دریافت‌نمایند.

مشخصات داوطلبین آموزشگاه فنی الکترونیک

۱ـ نام ۲ـ نام خانوادگی ۳ـ نام پدر
۴ـ شماره شناسنامه ۵ـ محل صدور ۶ـ تاریخ تولد
۷ـ محل سکونت ۸ـ مدرک تحصیلی
۹ـ حوزه امتحانی انتخابی ۱۰ـ آدرس دقیق داوطلب
۱۱ـ محل‌امضاء داوطلب

توجه: فرمها بایدبترتیبی تکمیل و ارسال‌گردد که قبل‌ازتاریخ چهارشنبه ۳۱٫۵۲ر به حوزه مربوطه رسیده باشد. م‌الف ۹۱۵۴