اطلاعات

سال یازدهم شماره ۳۰۸۲ — جمعه بیست و هشتم اسفند ماه ۱۳۱۵ — قیمت یک شماره ۴۰ دینار

گزارش این هفته

سیاست تسلیحات

یا دفاع ملی

تغییر وتحولی که در سیاست صلح اروپا از اواخر ۱۹۳۴ شروع شده بود رفته رفته مظاهر برجسته‌تری پیدا کرده وامروز کشورهای اروپارا بیك جنبش وفعالیت تجهیزاتی نظیر جنبش سالهای قبل ازجنك بین المللی وادار کرده است ـ

سرعت این تغییر سیاست ازآنجا هویدا می گردد که افزایش ارقام بودجه‌های ارتشی دول اروپا دیگر محدود بریز بودجه کشوری ومیزان درآمد خزانه نبوده بلکه بنقشه‌های بزرك قرضه های ملی تجاوز نموده وبرنامه های سنگینی برای تسلیحات طرح وتنظیم گردیده است .

گرچه هریك از دول بزرك اروپا اتخاذ سیاست تسلیحاتی‌را وسیلهٔ برای رسیدن بمقاصدصلح جویانهٔ خود میدانند ولکن پرآشکاراست که تا یك نگرانی وبیمی‌ازبروزجنك وجودنمیداشت پیش گرفتن چنین سیاستی‌را ایجاب نمیکرد ـ

چنانکه در گزارش این‌هفته ملاحظه‌نموده‌اید نقشه قرضه دفاع ملی فرانسه مواجه با حسن استقبال کم نظیری از جانب ملت فرانسه شده قسط اول ودوم آن که هریك بالغ برچند میلیارد بود بکلی تمام گردید ـ درهمین حال می‌بینیم رجال‌فرانسه هریك بنوبهٔ خود برای تهییج حماسهٔ ملی و میهن پرستی هم میهنان خود نطقهای‌هیجی نموده آقای دلادیه‌وزیرجنك فرانسه‌خطاب‌هم‌انسویان‌می گوید :

«وظیفه ماابنست مزایای قدرت وسرعت را دراسلحهٔ خود تامین کنیم ... باید ارابه‌های‌جنگی ساخت نادرپناه‌آن بتوانیم جنك کنیم وتوپخانه‌خود را توسعه دهیم .. اینقرضه باید موفقیت حاصل کندتا دوستی‌های گرانبهای‌بین‌المللی مامستحکم گردد

وهر گاه دانسته شود که میزان این قرضه بالغ بر ۱۰ میلیارد و پانصد میلیون فرانك ومتمام آن صرف مخارج فوق‌العاده نیروی هوائی‌و نیروی دریائی واحتیاجات ارتش میشود ، و اگر دانسته شود که این مبلغ علاوه ازمبلغی است که در بودجهٔ فرانسه برای تسلیحات یادفاع ملی پیش‌بینی گردیده است . بعظمت تجهیزات جنگی مزود پی میبریم ، واگر درنظر بگیریم که دولت انگلیس نیز درظرف پنجسال مبلغ یکصد وشصت میلیاردویاسالی سی ودومیلیارد فرانك‌تامدت پنج سال‌صرف تسلیحات وتجهیزات جنگی‌خودمینماید . بیش‌ازپیش‌باهمیت جریان مسابقه‌ای که درتسلیحات وتجهیزات جنگی‌پیش آمده است‌توجه خواهیم نمود . دلادیه میگوید : « ایتالیا باحرارت مشغول‌توسعه نیروی هوائی‌و دریائی خود میباشد ، روسیه هم اکنون دارای ارتش متجاوز ازیك‌میلیون وسیصدهزار سرباز وچندین هزار ارابهٔ جنگی وچندین‌هزار دستگاه هوا پیما بوده ومشغول تهیه نیروی دریائی بسیار قوی میباشد .

لهستان‌و دول اتفاق‌صغیر نیزمساعی‌فوق‌العاده در راه دفاع مبذول داشته وحتی‌سویس هم اقدام بچندین‌فقره قرضه نموده است .

آقای (میسکی) سفیر کبیر شوروی در لندن درهمین هفته در انجمن ملی طرفداران صلح نطقی ایراد و اهمه است :

« ما اکنون واجد یك سیاست آهنینی می باشیم ... سرحدغرب وسرحد شرق‌اقصی استحکامات عظیم نیروهای مجهز ومواد جنگی جدید و کمك هوا پیماها طوری تقویت گردیده که هیچکس یارای‌آنرا ندارد که کمترین‌لطمه به‌آن وارد آورد»

مطالعه گزارش پارلمانی انگلیس دراین‌هفته هنگام طرح بودجه هوائی ونقشه تشکیلات وسیع هوائی و دریائی وتجهیزات جنگی انگلستان کافی است که دورنمای برجسته ای از سیاست تسلیحات ویادفاع ملی کشور های اروپائی بماشان بدهد و بتدریج این مسئله ، مسائل سیاسی دیگر رادر قاره اروپا تحت الشعاع خود قرار میدهد .

بقیه درصفحه ۸

احساسات قابل تقدیر

ترکیه نسبت بایران

آنکارا ـ ۱۶ ـ ساعت ۸ ـ بمناسبت جشن میلاد اعلیحضرت شاهنشاه ایران روزنامه نیمرسمی اولوس ضمن مقاله خود می‌نویسد امروز برادران ایرانی‌با میلاد اعلیحضرت رضاشاه پهلوی را جشن میگیرند وحق دارند با تمام قلب‌سرور وخوشحال باشند زیراتحت حکومت و اداره اعلیحضرت رضا شاه کشور ایران شرافت و آزادی خودرا بدست آورده‌اند دوره‌قاجاریه‌ازنظر بین‌المللی نیمه مستعمرهٔ بیش‌سود ودرنظر خود ملت‌یك کشور شرقی عقب مانده مشاهده میگردید

درآسوم کشور منطقی نفوذ میان روسیه تزاری و انگلیس تقسیم شده وهرجنبش ملی که برای اصلاح وضعیت بعمل میامد در مقابل جبهه مشترك درباریان وعناصر مفسده درهم شکسته می شد مانند ترکیه زمان عثمانیان نزدیك بودارکان ایران هم‌درمیان رقابت های خارجی وبحران های داخلی کلی ازهم پاشیده شود که فائد بزرگی برای آن پیدا شده سرنوشت آنرا تغییر داد و کشور را از مطامع خارجی وخرابات شرقی برهانید . سلطنت پهلوی در تاریخ ملت نجیب ایران سلطنت استقلال وتمدن میباشد . پس ازمبارزاتی چند بالاخره اساس محکم آزادی افکار و وجدان و آزادی نسوان نهاده‌شد واینت درتمام مراحل فعالیت ملی‌مساعی‌زیادی مبذول میگردد .

طرز استخلاص ایران جدید و ترکیه جدید از قیود اسارت خارجیان خیلی باهم شبیه است ولی آنچه بیش ازهمه اهمیت دارد اینست دولتی که تاریخ آنها پرازمخاصمات ومجادلات متقابل بوده‌تحت زمامداری پیشوایان معظم خود موفق شدند دوستی و مودت متقابل گزائیده درمراحل سیاسی وصلح‌واقعت کامل حاصل نمایند .

همان اندازه که خصومت دوملت که دارای منافع وخطرات مشترك هستند بعلت رقابت حلاطین قدیم سطحی و غیر اساسی بود همانقدر نزدیکی و مودت آنها امروز طبیعی و اساسی‌است منظورهای انقلابی وتجددخواهی ما و همچنین سیاست مشترك ما راجع صلح درمیان خارجیان باعث گردیده که روز بروز نزدیکی دو کشور تشدید شده‌است آنچه امروز میان دو کشور ضرورت دارد تنظیم مسائل اقتصادی ووسائل ارتباطیه است وسعاعی که در این خصوص بعمل آمده ازجمله ساختمان جاده طرابوزان بسرحد ایران بانهایت جدیت ادامه دارد

هیئت نمایندگی ترکیه که اکنون بریاست (جمال حسنو) در طهران است و کارهای خود را با موفقیت خاتمه داده جای شکی باقی نمیگذارد که درسال آینده‌توسعه زیادتری درروابط ترکیه‌وایران حاصل‌خواهدشد .

دوستی ایران و ترکیه عامل صلح وامنیت در محوطه وسیعی بین کشورهای بالکان از طرفی و آسیای مرکزی ازطرف دیگر میباشد باید از هر فرصتی برای تشدید این عواطف دعوی توسعه برقرار ساختن روابط مادی استفاده کرد باین‌معنی که برای کوتاه کردن فاصله میان دو کشوروسائل حمل و نقل مناسب تهیه نمود و برای تقویت حس‌تفاهم متقابل روابط‌تجارتی مرتبی‌تر قرارساخت

از بروجرد

عزیمت اعلیحضرت همایون شاهنشاهی و ولایتعهد

اعلیحضرت‌همایون شاهنشاهی‌ووالاحضرت همایون ولایتعهد از محل‌اقامتگاه‌شاهانه‌در بروجرد بیرون تشریف فرمامیشوند رؤسای ادارات بالباس رسمی شرفیاب حضور ملوکانه میباشند

هنگام عزیمت موکب اعلیحضرت همایون شاهنشاهی و والاحضرت همایون ولایتعهد از بروجرد

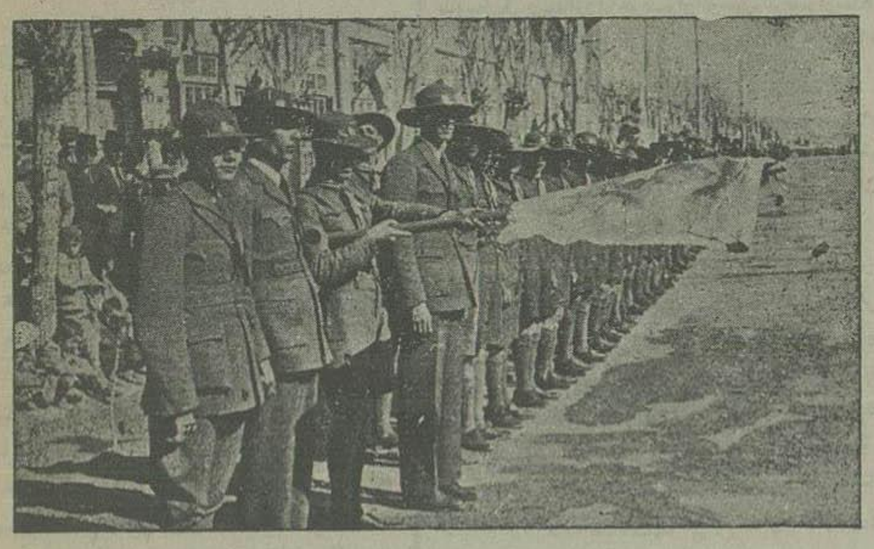

صفوف منظم وآراستهٔ پیشاهنگان هنگام تشریف فرمائی موکب ملوکانه‌وولایتعهد منظرهٔ جالب توجهی داشت وششصد نفر پیشاهنك دریك سمت‌صف ودرسمت دیگر ۱۴۰۰ نفر از دانش آموزان صف بسته بودند. یك‌صف‌پیشاهنگان‌دربالادیده‌می‌شود

آگهی مناقصه

از طرف کنسرسیوم کامپساکس

تشکیلات ساختمانی راه‌آهن ایران

راجع بخرید ترلورس فلزی‌بالوازم وپیچ‌ومهره های آن در حدود ۱۰۵۰۰ الی ۱۴۵۰۰ تحویل بندر شاهپور

(مناقصه شماره الف ۱۷۳) کنسرسیوم کامپساکس بنمایندگی ازطرف وزارت‌طرق‌مناقصه فوق‌را اعلان مینماید .

اشخاص ذیعلاقه می‌توانند اسناد مربوطه باین مناقصه را از دبیرخانه کنسرسیوم کامپساکس خیابان پاستور خانه شماره ۲۵ بپرداخت‌مبلغ ۴۰ ریال دریافت دارند

پیشنهادات باید منتهی تاتاریخ ۱۳ اردیبهشت ۱۳۱۶ مطابق ۳ مه ۱۹۳۷ ساعت ده صبح بدبیرخانه کامپساکس واصل گرددوقرائت آن درهمان روز باحضور پیشنهاددهندگانی که مایل‌حضور باشند عمل‌خواهدآمد

نمره‌اعلان ۵۹۰۵ — کنسرسیوم کامپساکس

آگهی مناقصه

کمسیون نظارت ساختمان جدید وزارت امور خارجه مصالح بنائی مورد احتیاج سال ۱۳۱۶ ساختمان جدید را بشرح ذیل بمناقصه خریداری مینماید .

۱ ـ آجر باسمام مختلف — یك ملیون — ۱۰۰۰،۰۰۰ عدد

۲ ـ آهك — ۲۵۰۰ خروار

۳ ـ لج سرندشده — ۵۰۰ خروار

۱ ـ پیشنهاددهندگان باید مصالح مزبور را در محل ساختمان (شمال باغ ملی سابق قابل وزارت جنك) تحویل نمایند .

۲ ـ بهرپیشنهاد باید معادل (۱۰۰۰) هزار ریال وجه نقد یاچك بانك پیوست شود که درصورت تخلف از انجام پیشنهاد بنفع ساختمان ضبط شود .

کلیه پیشنهادات باید تاظهر روز ۱۵ فروردین ۱۳۱۶ باداره محاسبات وزارت امورخارجه دریافت لاك ومهر شده تاید جمله « پیشنهاد فروش مصالح» روی پاکت تسلیم ورسید دریافت‌شود

۳ ـ روز ۱۵ فروردین ۳ بعد از ظهر پیشنهادات در کمسیون باز شده مورد بررسی واقع میشود .

۴ ـ حضور پیشنهاد دهندگان آزاد است .

۵ ـ کمسیون دررد قبول پیشنهادات مختار خواهد بود .

نمره اعلان ۵۱۶۶ — ۲-۲

از ۷ فروردین ۱۳۱۶

دبیرستان نوباوگان ازمحل‌سابق‌چند قدم پائین تر اول چهار راه‌آقاشیخ هادی‌منتقل می شود محل جدید از هرحیث خوب و مناسب و اطاق های آن موافق حفظ‌الصحه است و جا جهت قبول تقاضا دارد لذا هم در قسمت ابتدائی و هم در قسمت متوسطه دانش آموز پذیرفته میشود

نمره‌اعلان ۵۹۷۲ — ۱-۳ — دبیرستان‌نوباوگان

آگهی

مغازه ویژه کالای ایران ـ لاله زار

بمناسبت‌سال جدید و برای‌رفاهیت عامه مخصوصاً اشخاص بی‌بضاعت بهترین ملبوس دوخت فرنك را تا یکهفته باصدی ۱۵ تخفیف بخود تقدیم مینماید ـ روز جمعه نیز مغازه مفتوح است

نمره اعلان ۵۹۸۲

کدری - dry

بهترین لوازم آرایش و عطر

فروش: شرکت‌سهامی‌محصلین‌تجارت‌ـ صنایع کالا ـ سالون حی

تشکر و معذرت

از ذوات محترمی که در فوت مرحومه‌والدهٔ اینجانبان خانواده کشوری را رهین الطاف خود فرموده در تشییع جنازه ومجلس ختم آن مرحومه ما راسرافراز نموده‌اند سپاسگزاری میشود وهرگاه بواسطه تالمات روحی‌ناخیری‌در شرفیابی شودبلطف عمیم‌خودعفوفرمایند

مرتضی کشوری ـ سعید کشوری

مسائل اجتماعی

اندیشه‌های من ..

از شهر کرد کرسی نشین چهار محال اصفهان دکتر ریاحی چند سطری بضمیمه یك ورقه باداره دو کف دست با یست باداره فرستاده و نوشته‌است:

« این ورقه خط حاجی آقا ملك پور رعیت است که بتشویق من دوازده روز است بکلاس اکابر رفته و خطش باین خوبی است و خواندنش هم بسیار خوب است و بیشتر از حد تصور پیشرفت کرده در صورتی که یك نفر علمی صرف بوده‌است... طور کلی بیشتر دانش آموزان اینجا ترقی کرده‌واغلب از شما که برای باز دید وضع بهداشتی آنها سر کشی می کنم لذتی از اجتماع ودرس‌خواندن آنها میبرم بخصوص مدیر و آموزگار آن ها که با یك روح مقدس و پاك ایشان را تشویق و تدریس مینماید...»

✿✿✿

ورقهٔ ملك پور رعیت را قدری زیر و رو کردم ، یك صفحه از کتاب اول معارف بود : «خواندن برهر کس لازم‌است . خورشید هوا را روشن میکند، خواب زیاد بداست...» تتمهٔ آن‌را از کتاب اول معارف پیدا کنید تا نگارنده مجالی‌برای پرداختن باندیشه‌های خودپیدا کنم.

روی این ورقه من‌خیلی فکر کردم، اگر بدست شما می‌رسید ممکن بود آن‌را توی سبد کاغذهای باطله باندازید، ولی در دیده من طور دیگری جلوه نمود ، از حلال سطرهای کج ومعوج ولی خوانا و روشن آن فروغی را تابان میدیدم که تیرهای شعاع آن قلب ده‌ها هزار امثال ملك پور شهر کردی رعیت را در سرتاسر کشور هدف تابش خود قرارداده زوایای تاریك‌زندگی آنها را روشن‌ساخته‌دیدگان آنهارابیناوروبه بیکبختی‌رهسپارند

روی این ورقه خیلی فکر کردم اینطور تصور نمودم که مثلا روزی ملك پوررعیت‌نزد دکتر رفته بود دکتر درحین انجام وظیفه پزشکی‌خود ودادن نسخه باو دیده است که روحاهم نیاز مند معالجه است باوراهنمائی کرده و اورا تشویق‌نموده و بکلاس اکابر روانه اش ساخته است ، پس از دوازده روز مثل اینکه از تداوی خود نتیجهٔ درخشانی گرفته باشد ، ذوق زده شده و حکایت اورا برای روزنامه نوشته باشد که دیگران را هم دراین خرسندی باخود شریك سازد ، موفقی که‌این‌حکایت را نقل میکرد، قیافهٔ مدیروآموزگار کلاس اکابر را در نظر مجسم نگریسته صمیمیت ویا کی روح او تکانش داده سطری‌هم چند از او نقل کرده است . آیاحیف نبود چنین ورقه‌ای‌درسبد اوراق باطله معدوم شود ؟!

✿✿✿

این احساسات قابل تقدیس است ، اینها مبین عظمت وبزرگی آن فکری است که امر بایجاد این للاشها فرموده اند . درپشت سر این احساسات روح های پاك میهن پرستی نهفته است در این کلاشها ویای تخته های سیاه ، آن‌مدیران و آموزگارانی که باصبر و شکیبائی قلم کجین رادرلای انگشتهای خود گرفته وحروف الفباء را برای دانش آموزان سالخورده وجوان خودترسیم مینمایند .

آنها که تاپاسی از شب رفته دل‌بدل این مردم بیسواد میدهند ، کلمات وحروف ، الفاظ و جمله ها را بانها می‌آموزانند ، اینها مردم‌یا کدلی هستند ، اشتباه نکنید ، همه برای‌حقوق ووظیفه کار نمیکنند ، بسیاری ازاینها هستند که مجذوب خط کج‌ومعوج شاگردان‌بیسوادهستند که‌دربی‌آن براه راست‌ونیك بختی وخدمتگزاری بکشورهدایت‌شوند

بازهم فکر میکردم ـ راجع بهمین واقعه خط ملك‌پور رعیت فکر میکردم ـ که شامگاهان بجای آنکه درتکیه ده بیکار نشسته بتلف کردن دقایق ، عمر خود بپردازد وشامگاهان پس‌از آنکه بیل‌وکار آهن خودرا جابجا کند ، کتاب اول‌معارف را زیربغل میگذارد ، وباسلام‌غرائی وارد کلاس‌شده وبایکدنیا شوق باسایر شاگردان همکار وهمسال‌خود تکرار میکند : « خواندن برهر کس لازم است پس ازده روز راهنمای او خطش را وارسی و از خلال سطور آن می بیند یك نقطه روشنی که شب مشب محیط دایرهٔ آن وسیعتر میگردد برسطح‌تاریك وعقل او تابیده وروح پاك وضمیر بی آلایش این روشنائی دانش نیرو گرفته وحالا اوقلمرا محکم روی کاغذ میکشد . شید هوارا روشن میکند »

✿✿✿

، درده وقصبه خود ، پور را راهنمائی ا نگذارید مهمل برسود گی نادانی از دوازده روز

کوتاه‌کون

وسیله جدید

برای معالجه گریپ

بمنظور مبارزه قطعی و تمر محش بامرض گریپ وسایل نوینو ازطرف پزشکان اتخاذ میشود وتجربیات مکرر بعمل می‌آید چنانچه عده‌ای‌ازپزشك های زبده ومعروف استرالیا مخصوصا دکتر (ف.م بورنه) بتازگی اروسیله عجیبی‌برای معالجه‌مبتلایان بگریپ استفاده نموده یعنی از تخم مرغ استفاده جسته است .

پزشك موصوف‌درجریان تجربیاتش‌تخم‌مرغ تازه‌را دردستگاههای‌حوجه درآوری گذاشته وآنقدر صبر میکنند که موقع‌درآمدن جوجه ها نزدیك‌شود و کمی قبل ازباز شدن تخم ودرآمدن جوجه آن سوراخ ریزی درروی پوست تخم مرغ‌قرار میدهد وبغشاء وعروق پرازخون جوجه داخل‌تخم کمی‌از میکروب گریپ داخل میکند وبعد منفذ پوست‌تخم مرغ را با قطعه‌ای ازپاور مسدود واطراف آن‌را روغن پارافین می‌مالد وتخم مرغ را مثل اول در دستگاه جوجه کشی میگذارد .

بدیهی‌است که درموقع معین جوجه سرازتخم درمیاورد ودر او تمام اثرات و علائم مرض گریپ موجود است ولی‌مع‌ذلك دراین‌تغییر وتحول‌میکروب گریپ سمیت وتاثیر سوء خود را از دست داده چنانچه وقتی ازآن بدن مبتلائی تزریق‌نمایند در ۷۶ دفعه تکرار این‌عمل هیچ‌علامت مرضی ایجاد نمی کند وبرعکس غالبا سبب مصونیت قطعی از آن مرض می شود

خانه خانم سیمپسون

دربالتی‌ریور یعنی شهری که خانم‌سیمپسون دوست دوك‌ویندسور متولدشده‌بود کلوبی وجوددارد که تعداد اعضاء آن ۶۷۴۳ نفر است وآنها کلیة ازدوستان‌ورفقای‌خانم‌سیمپسون‌می‌باشند .

یکی ازاعضاء این‌کلوب شخصی‌است بنام مسیو «شلیسنر» وی‌خانه تولدگاه مادام سیمپسون‌را خریده وآن‌را تبدیل بیك‌موزه‌ای کرده است

دراین‌موزه تمام‌چیزهائی که بزندگانی‌داخلی وخصوصی خانم سیمپسون تعلق‌دارد جمع‌شده است یك نمایش خیمه شب‌بازی نیزدرآنجا دایر ومرتب می باشد :

دراین‌نمایش وضعیت حیات پیچ‌درپیچ‌مادام سیمپسون و کسانیکه درمقدرات اودخالت داشته‌اند نمایش داده‌میشود

سك باهوش

بوبی اسم‌یك سك فشکی بود که صاحبش اورا بی اندازه دوست‌می‌داشت وقتی سن‌این حیوان بدوسالگی‌رسیداورا باخودسوارانوسیل کردموارسکسش که‌درسیلورتون(اور کون)واقع بودبه‌دلکوت(ایندیانا) یکی‌ازممالك‌متحده‌امریکای شمالی‌یعنی یك مسافت ۵ هزار کیلومتری برد در دلکوت بوبی‌طرف حمله تنی‌چند سك ستیزه جوی‌واقع واز شدت‌ترس ازشهر فرار کرد . صاحبش هرچه اورا جستجو نمود نیافت بوبی بکلی مفقود شده بود

شش‌ماه بعد یعنی درابتدای ماه فوریه‌بوبی بخانه صاحبش در سیلورتون مراجعت نمود مسافرت شش‌ماهه اش درعین سرمای زمستان واقع‌شده بود واین حیوان نه تنها موفق بعبور از کوههای سخت وصخرهٔ های‌عظیم واماکن پراز برف ویخ گردید بلکه باوجود سردی‌هوا در رودخانه ها و دریاچه های متعدد نیزشنا نمود دریك وهله برای اجتناب از مخاطره خودرااز بالای پل مرتفع باپهای‌رودمیسوری افکند وجان بسلامت‌برد

در هر جا نزد کسی میرفت و صاحبان موقتی خودرا گول زده رفع گرسنگی وتشنگی و وخستگی نموده پای بفرار میگذاشت . مقصداو معلوم بود فقط می‌خواست شهری که صاحبش آنجا سکنانداشت بیابد

بوبی درجریان ۳ ماه ونیم اول مسافرتش ۱۶۰۰ کیلومتر طی راه کرده بود بالاخره پس از کوشش وتحمل‌انواع سختی‌ها جاده ای که‌مستقیما بخانه صاحبش راه داشت‌پیدا کرد وخودرا بمقصد رسانید .

بوبی ازطرف صاحبش کردن بند طلائی بعنوان عطیهٔ وبخشش برای‌مسافرت بفرانسه‌وانگلستان و استرالیا ونمام امریکا گرفت

یا بیشتر یا کمتر به نتیجهٔ اینکار خود بررسی کنید ، آنگاه خواهید دید که چه کیفی میبرید ، اینکار ها نشئهٔ و کیف دارد ، روح شما را سرمست میسازد ، آلام درونی را تخفیف میدهد ، انسان را بیکدنیای معنا وبیك جهانی که پاك از آلودیگهای مادی است سیر میدهد ، وخیلی کیفیات دیگر دارد که‌توصیف درك آن از عهده این خامهٔ ناتوان و اندیشهٔ کوتاه من بیرون است ....

حکایت روزنامه — از افسانه‌های خارجی

دیوانه کوهی

درشهر ملیلا مراکش‌اسپانیا)بقصد حرکت‌بمقاس‌بوسیلهٔ اتومبیل راه افتاده در مقابل چهار راهی موسوم به سلوآن رسیده بودم که شخص ضعیف اندام و لاغری‌را دیدم که بطور آمرانه مرابخاطب ساخت و گفت:

ـ بایست !

گرچه من ایستادم ولی از این حرکت خوشم نیامد .مشارالیه نزدیك آمده آرنج خود را روی در اتومبیل تکیه داد ومتفکرانه ایستاد لباس اوخیلی مندرس بوده و بنایوی لب‌پهنی سرش بود چوب دستی‌کافتی بدست داشت . بعد از اینکه چند دقیقه باین حال ایستادصبرم تمام‌شد باو گفتم :

ـ خوب من که ایستادم مقصودتان چه‌بود؟

اومثل اینکه تصمیمی گرفته باشد گفت:

ـ شما بطرف (الهوجماس) میروید ؟

ـ نه (مقاس) میروم .

ـ از کدام سمت؟ از سمت (او جدا) یا(آفسو)؟

ـ ازسمت (اوجدا)

ـ خیلی جای تاسف است .

بعداز اینحرفها آهی کشید این دفعه من باو بدقت نگاه میکردم صورتش چین‌خورده ،ریش او بشکل غیر منظمی دراز شده ، گونه هایش گود رفته ومنظرهٔ اشخاص مسلول را داشت ازلای لبهای کلفت او دندانهای کج ومعوجش دیده میشد دستهای او سفید و باریك بود چشمهایش نمناك و دارای شعاعی مانند شعاع آفتاب بود میخواستم اتومبیل را مجددا بحرکت بیاورم مشارالیه گفت :

ـ آیاشما برای‌کاری اینمسافرت راشروع کرده اید ویا به جهت گردش میباشد؟

ـ هم کاردارم وهم گردش میکنم .

ـ آیا نمی خواهید از سمت (آفسو) بروید ؟

ـ نه .

ـ گوش بدهید عزیزم، من‌راه آفسو را بشما توصیه میکنم .

ـ آیاراه خوبی است؟

ـ ازیك نقطه‌نظر خوب‌است .

متعاقب اینحرفها مشارالیه بدون اجازه ویادرخواست معذرت پهلوی‌من‌قرار گرفت و گفت

ـ اگر شماراه سلامت وراحت میخواهید ازسمت اوجدا بروید اما اگر مناظر هیجان آورو دارای تفریح درراه را طلبید راه آفسو بهتراست درهرصورت منهم باشما میایم.

این مسافر غیر منتظر باصدای متین‌ومحکم حرف میزد آیا او یکنفر دیوانه و یا فیلسوف سر گردانی بود ؟ یا اینکه‌یکنفر (دون کیشوت) (دون کیشوت پهلوان افسانهٔ معروف اسپانیائی باشد) پیری بشمار می آمد ؟ برای اینکه باین خیالات خاتمه بدهم بطرف‌راه آفسو بر گشتم او از این اقدام من ممنون شده اظهارداشت :

ـ خیلی خوب‌شد بعد از چند دقیقه‌دیگر بکوه (آروئیت) میرسیم .

من تاریخچه این کوه را می دانستم در تاریخ بیستم ژوئیه سال ۱۹۲۱ بعد ازواقعه سوء که برای نیروی اسپانیا در (آنو آل) رخ داد ژنرال (ناوارو) باعده سرباری که دراطراف او گرد آمده بودند در همین کوه بانیروی امیر عبدالکریم که باهوای غلبه سرخوش بودند مقاومت کرد وتمام این‌مقاومین مقتول شدند بعد از خاتمه جنك درهمان کوه نشانگاهی از استخوان های بدن آنها بوجود آمد.

همراه ناشناس‌من پرسید :

ـ آیا شما کوه (آروئیت) را گردش کرده اید ؟

ـ چرا یکمرتبه

ـ بتصور شما درآنجا چندکاسه سرانسانی وجوددارد ؟

ـ گمان‌میکنم درحدود یازده سردیدم

ـ نه پس‌درست‌خبر نداریددر آنجا۱۴۳۴۳ کاسه سر وجوددارد که فقط ۳۶۵ فقره آن معلوم است سه نفر ازاینها ژنرال ، هشت نفر سرهنك ۱۲ نفر فرمانده ، ۴۰ نفر افسر جزء ۲۶۲ نفر سرباز ویکنفرهم زن‌است .

جملهٔ اخیر تن مرا بلرزه درآورد و او تکرار کردو گفت:

آری یك‌جسد زن هم‌میان این مرده‌ها هست آنهم جسد زن من‌میباشد .

در حین گفتن حرفهای فوق لبخندعجیبی در لبان‌اوظاهر شده‌بوددراین‌جاچشمهای‌اخودرامتوجه‌بطرف من کرد که خیلی متین وباوقار بودبعد. حرفهای‌خود راباینطورادامه‌داد

بقیه‌درصفحه ۷

کنفرانس آقای شریف درخشی

در دبیرستان شرف -۵-

کامیابی ازچیست؟

شخصی‌را که اراده قوی‌است و برای‌رسیدن بمطلوب عشق دارد اوقات کاررا بتنبلی وسستی‌نمی گذراند و کوشش وکاررا که بعقیدهٔ بسیاری از دانشمندان جهان اساس کامیابی است‌عادت و خوی خویش میکندومیداند که عزت و کامیابی هر کس وابسته سعی‌وعمل اوست وباز گفته دانای توس را فراموش نمیکند که گوید

چو کوشش نباشد تن زورمند

سر آرزو ها بیارد بند .

دیگر ازشرایط کامیابی‌استقامت است‌زیرا کوشش‌اگر با پایداری وصبر و ثبات همراه نباشد بنتیجه نمیرسد

صبرو استقامت دونوع است‌یکی استقامتیکه شخص‌در تعقیب مقصود خویش‌باید داشته باشد

دوم پایداری وصبریکه در برابر پیش آمد های‌سخت زندگی باید آدمی ازخود هویدا کندو این هردواز شرایط اساسی کامیابی اند

فرض فرمائید : کسی هدف خودرا گرفتن شهادتنامه (دیپلم) یاتصدیق فلان کلاس قرارداده است ، در این راه دونوع استقامت اورا لازم‌است یکی آنکه باید شش‌سال استقامت ورزد و کوشش کند تا بدیپلم دست یابد که اگر این استقامت را نورزید نه تنها بگرفتن دیپلم موفق نخواهدشد بلکه این عدم ثبات مقدمه بلون وریکارنگی عقیدهٔ اوخواهدشد که بزرگترین سبب بد بختی آدمی است .

استقامت دومی که او را لازم است ، **پایداری در برابر مشکلات است** ، مثلافرض کنیم همین دانش‌آموز یکسال رفوزه شد بدیهی است که بزرگترین لطمه روحی که در دنیاممکن است بر کسی وارد شود ، بر اووارد می شود ، اکنون اگر در برابر این پیش‌آمد ، اوخودرا دچار اضطراب فکری کند و استقامت وصبر پیشهٔ خود نسازد یقینا درسال آینده موفق نخواهد شد خوب ازعهده امتحان‌برآید ودراین ضمن‌بااضطرابات فکری مقداری از صحت خویش را نیز از دست خواهدداد. سخن دراین‌موضوع بسیاراست ومحتاج بذکر نیست چه در اینکه استقامت و صبر یکی از وسایل اساسی کامیابی است هیچ شك وشبهه‌ای نیست وهیچ کسی را نخواهیم دید که بدون استقامت برمقصود خویش دست یافته باشد وتواریخ دنیاهم جز داستانهائی ازصبر واستقامت دسته ایکه بضروری منتهی میشوده وبی تمانی و ریکارنگی گروهیکه سرانجام آن زبون میگردد ، چیزدیگر

مسابقه

چه چیز

موفقیت‌در زندگی را تامین می‌نماید

آقای مدیر :

جای بسی خوشوقتی است که ازطرف آن جریده اینگونه مسابقه‌ها برای تنویر افکار قارئین محترم تهیه شده است البته تمام اشخاص ازهرطبقه عالی‌ودانی غنی‌وفقیر بزرك و کوچك مایلند که در زندگی به آمال خودنائل وموفق شوندپس‌موفقیت در زندگی واجد شرایط سه‌گانه‌ذیل است:

۱ ـ صحت بدن واعتماد به نفس

۲ ـ کوشش وامید

۳ ـ عقل‌معاش وقناعت چون‌شخص‌بخواهد داخل درمرحله زندگی‌شود بایدابتدا صحت‌بدن‌داشته باشد وعقل‌سالم نیز دربدن سالم است وشخص غیر سالم نمیتواند بهیچ‌کاری موفق شود ۲ ـ شخص باید با کمال اعتماد به نفس ودرستی وصحت عمل هرکاری را انجام داده و امید پاداش داشته باشد ۳ـ درآمد خود را با کمال‌تعقل بمصرف‌رسانیده و میانه‌روی‌را فراموش ننماید وهمیشه درخاطر داشته باشید چنین‌شخصی همیشه درزندگی موفقیت حاصل خواهد کرد .

ازسمنان ـ دکتر علی‌نقی رستکار پزشك‌ارتش

✿✿✿

آقای مدیر : عقیدهٔ بنده دراین مسابقه(چه چیز موفقیت در زندگی را تامین میسازد) جملات ذیل‌است که‌بازبان بیزبانی بخوانندگان گرامی‌عرضه میدارم استقامت وپایداری اتکاء بنفس در هرمورد مایوس‌نشدن‌ازبخت‌و اقبال حزم و احتیاط وبالاخره عافیت اندیشی کلیداین سعادت وراهنمای بزرك‌این مقصود میباشند

رحیم دبیر گوند عضودایرهٔ آمارشهرداری‌تهران

✿✿✿

آقای مدیر :

بنظرم تنها چیزی که میتوان شخص‌را در زندگی موفق‌بدارد همانا خوشروئی وانجام وظیفه وسالمت میباشدوبس مثلا خانم خانه‌داری هر چند عالم‌ونحصیل کرده‌وجدی‌باشد اگرحالتانتغیر باشدهمیشه باعث‌رنجش‌همسرش‌رافراهم میکند چرا که بامسالمت و خوشروئی‌وظیفه خود را انجام نداده است واین درموردا شخاصی که باعامه تماس دارند نیزتاثیرمهمی داشته و اثرش اظهر من‌الشمس است

قمر مروج

نیست ، این‌سخن‌ناپلئون که گوید :

« ظفرهمیشه متعلق بکسانی است که بیش ازدیگران‌استقامت ورزیده بسیاربرجاست ، وبرهمین معنی‌است گفته شاعر بزرك ما که گویند :

«صبروظفر هردو دوستان قدیمند

براثرصبر نوبت ظفر آید

محاکمه متهمین وزارت طرق

دفاع آقای جدلی -۵۸-

شیبانی اشخاص‌را تنها می‌پذیرفت این اظهار دلیل دیگری است بر کذب اظهارات کیانی وزنگنه باینکه رفتن آنان نزد شیبانی باهم واقعیت داشته باشد بعلاوه مشرحی که بعرض‌رسید اظهارات این دونفر ازجهت کیفیت مراجعهٔ بشیبانی ومطالبهٔ وجه و طرز وصول آن و ملاحظهٔ چگونگی مقدمات ارسال ۵۰۰ تومان برای شیبانی وحتی میزان وجهی که زنگنه تقاضا کرده وقبض نوشته باهم بحدی اختلاف بین دارد که قدرجامعی را نمیتوان برای‌اظهارات مزبور قائل بشویم-

لازمهٔ اظهارات کیانی کذب اظهارات‌زنگنه است لازمهٔ بیانات زنگنه برخلاف واقع بودن گفته‌های کیانی است البته باید تصدیق کرد اگر پرداخت این ۵۰۰ تومان صحت داشت نباید این دو نفر، هریك گفته‌های دیگری‌را باین درجه دروغ معرفی کنند این اختلافات طوری نیست که برای بی‌اعتباری آن بنده وارد تفسیر وتعبیر شوم حرف راست یادروغ اگر ازنظر گوینده حقیقت آن ثابت نشود از عبارات باید پی بحقیقت برد آقای مدعی العموم مدعی صداقت این دو نفر هستندبنده می‌بینم خلافش ظاهر است‌حکومت آقایان رافع‌این اختلاف‌خواهدبود

سابقاهم عرض کردم اساسا مرجع تقاضای وجه رئیس یامعاون‌طرق‌بوده ومحاسبات مکلف‌بانجام دستور مرجع مزبوربوده وباین کیفیت رفتن‌زنگنه‌و کیانی نزد شیبانی علاوه‌براینکه بی‌دلیل‌است‌جریان اداری‌طرق مازندران نیزمکذب آن‌است

دلیل دوم این‌اتهام این‌است که چکهادارای امضاء شیبانی‌است باین‌استدلال سابقا جواب عرض کرده‌ام امضاء چك‌دلیل انجام امررئیس طرق است نه دلیل‌ارتکاب جنایت

دلیل‌سوم این است که قوام زاده وسیاهی و پورسرداردر دوسیه‌های خود اقرار کرده‌اندبجرم خود این کیفیت استدلال تازگی دارد مگراقرار اشخاص بجرمیت خودشان دلیل‌مجرمیت اشخاص‌بی گناه میشودبعلاوه‌اگرخود آقای مدعی‌العموم‌اینطور معتقد بودندممکن‌بود دردوسطر شیبانی‌رامجرم‌بدانند دیگر تنظیم ۱۰۰ ورق ادعانامه چه‌ضرورت داشت مبادرت به‌تنظیم این ادعانامه مفصل بعقیده بنده کافی است آقای مدعی‌العموم هم باین استدلال سوم ارزش قضائی نمیدادند

دلیل چهارم این‌است که‌زنگنه نوشته است کار مقاطعه‌کاری او تمام است و تقاضای وجه کرده ودرحاشیه این تقاضانامه نوشته شده‌است (برحسب دستور شیبانی ضبط شود ۱۴ر۲ر۸) در صورتی که مقتضی بوده حساب او را تصفیه وطلبش را بدهند ـ اگربدوسیهٔ امربعنی تکلیه اوراق مربوط بمقاطعه‌کاری زنگنه مراجعه شده بود باین استدلال آقای مدعی‌العموم مبادرت نمیفرمودند ـ برحسب محتویات دوسیهٔ مزبور درهمان اوان قوام‌زاده‌اطلاع میدهد بادارهٔ طرق که کار زنگنه نیمه کاره است و مقاطعه کار سرکار نیست امر بانقدام نمائید سواد تلگراف مزبور برای زنگنه ارسال شده که در ختم عمل وانجام‌کار اقدام نماید

زنگنه جواب میدهد در ۱۴ر۲ر۹ کارمن تمام است تحویل بگیرید درجواب او نوشته میشود چند روز دیگر کمیسیون برای تحویل کار معین می‌شود در همین جریان ۲۰۰۰ تومان بمشارالیه‌وجه پرداخته شده—

بشرحی که سابقا بعرض رسید اگر بنابود بمحض اظهار مقاطعه کار قبل از تحویل گرفتن کارش و رسیدگی بکیفیت کارهای انجام شده‌مطلب ادعائی مقاطعه کار پرداخت شود این ترتیب‌برخلاف نظامات اداری میبود و همین اقدام ممکن بود

از مسائل خارجی

خلاصه‌از نیوز کرانیکل چاپ لندن

دورنمای احزاب سیاسی انگلیس

محافظه‌کاران و آزادیخواهان دوحزب بزرگ ونیرومندی بودند که مخصوصاازنیمهٔ دوم قرن‌نوزدهم تاسالهای اولیه قرن‌بیستم میدان‌دار سیاست‌انگلیس‌و زمامدار سرنوشت امپراتوری بریتانیای کبیر بشمار میرفتند جنگ بین‌المللی همانطوری که بسیاری از اوضاع زندگانی اروپارا تغییر داد اوراق حیات سیاسی کشورهای آن‌را نیز دگرگون ساخت و بریتانیا نیز تحت تاثیرهمین‌انقلاب فکری وعقیدتی واقع گردید.

بعد ازجنگ است که حزب کارگر انگلیس را درصحنه سیاست نیرومند می‌بینیم و ازآن ببعد یك سلسله تطورات ویا دگرگونیهائی درتشکیلات حزبی این کشور دمکراسی دیده میشود که آگاهی از جریان این تغییرات خالی از فایده نخواهد بود.

۱ — محافظه کاران: در وهله اول چنین بنظر میرسد که این‌حزب نیرومندترین احزاب سیاسی کشور بریتانیا میباشد وهم او است که‌ا کنون اداره حکومت ملی انگلیس‌را میچرخاند وپیشوای آن همه از سالخوردگان کار کشته وپر اندیشه و دوربین هستند. نیروی آن ازآنجا کمك میگیرد که اکثریت پارلمانی هواخواه آن است وهیچ‌حزبی توانائی مخالفت‌را با آن ندارد.

روش سیاسی حزب مذکور غالبا متمایل به محافظه‌کاری وفعالیت او بیشترمتوجه افزایش نیروی مسلح کشور است.

حکومت فعلی که زمام آن‌بدست این‌حزب است اکنون برخود میبالد که افکار عمومی‌انگلیس را آماده قبول افزایش تسلیحات نموده‌است

محافظه‌کار بمسلك فاشیست خوش‌بین نبوده ولکن درعین حال‌برای پایداری‌سلطهٔ طبقات‌ممتازه وزمامداری آنها جدیت بخرج میدهد. حکومت‌فعلی محافظه‌کاران باوجود آنکه رقیب سوسیالیستهابشمار میرود بازهم درمداخله دادن آنها درقضایای سیاسی بطوریکه یك‌اقلیت کوچکی‌را تشکیل بدهندخودداری مینماید ومعتقد است که سرنوشت اتحادیه‌های‌صنعتی دردست اواست واتحادیه‌های‌مزبور مانندستمالی‌است که درجیب حزب محافظه‌کار باشد واز همین نظر است که پیشوایان‌این‌حزب‌دهسال دیگرهم‌زمامداری خودرا پیش‌بینی میکنند خواه جنگی درظرف این مدت روی بدهد یانه‌دهد واما ازحیث تاثیراو درافکار عمومی باید گفت تاثیر منفی میباشد

۲- محافظه‌کاران دست چپ: عدهٔ نمایندگان این دسته درپارلمان انگلیس‌سی‌نفرمیباشد وتاثیری درجریان قضایاندارند اعضای آن‌هواخواه اصلاحات اجتماعی میباشند وامیدوارند که جنبش محافظه‌کاران را بیش از پیش متمایل بسوادی دمکراسی کنند

مستربالدوین دربدست‌آوردن دل آنهاچیزی فروگذار نمی کند درهمه چیز میانه‌روی‌را معتقدند محافظه‌کار میانه رو واستعمارطلب میانه‌رووآزادیخواه میانه روهستند.

۳- آزادیخواهان‌ملی: این دسته را «سیمونیست» میگویندزیرا منسوب به (سرجان‌سیمون) وزیرداخله فعلی انگلستان میباشند و از قدمای آزادی‌خواهان درحکومت ملی‌فعلی انگلستان میباشند شرم‌حضورشان‌درمحیط‌سیاسی بیشترازجناح چپ محافظه کاران میباشدو همیشه از تهییج احساسات آزادیخواهان گذشته خود احتراز نموده و بیمناك هستند.

آقای «هور» که یکی ازوزرای‌این‌دسته درکابینه فعلی‌میباشد هدف مطلوب این‌حزب‌راچنین تعریف وخلاصه نموده است:

«ما میخواهیم ـ هدف مطلوبی که هردسته سیاسی دارد ـ بادولت اشتراك مساعی نموده ودر تشکیلات قوهٔ مجریه سهم داشته باشیم» این دسته را ناگزیر روزی ازروزها حزب محافظه‌کاردرخود تحلیل‌میبرد.

٤ — کارگران‌ملی: رئیس این دسته آقای رمزی مکدانلد میباشد. حزبی است که‌نامش هست ووجودش نیست و تکه ای ازحزب کارگر انگلیس است ودر سال ۱۹۳۱ که آقای مکدانلد حکومت‌ملی‌را تشکیل‌داد تشکیل گردید.

«مکدانلدیستها» نیز مانند (سیمونیست‌ها) شفقت محافظه‌کاران آنهارانگاهداشته‌است

۵ — آزادیخواهان مستقل: از بقایای آزادی بزرگ‌همین مستقلین هستند. درآنجا ملیون ها مرد وزن‌وجود دارند که هوا خواه سیاست‌ملایم آزادی‌ـ اصلاحات ـ پیمانهای بین‌المللی‌هستند ولی نمی خواهند برای حزبی رای بدهند که تصور می کنند‌درشرف‌اضمحلال وتنزل‌است.

آزادیخواهان مستقل هنوز هم مشکلات گذشته را بیاد دارند، ونمیخواهند درکارهاباحزب کارگر شرکت کنند وجزء معتقدات آنهاست که یك حکومت آزادیخواه بهترین ضامن صلح اروپا خواهد بود. لوید جرج پیشوای این‌حزب‌است

٦ — کارگر: از زمان جنگ باین‌طرف که حزب کارگر درصحنه‌سیاست‌انگلیس نمودارشدچنین تصور میرفت که حزب آزادیخواه(لیبرالها) دراین حزب تحلیل خواهدرفت، البته این گمان چندان دور از حقیقت‌نبودزیرا در آن تاریخ‌حزب کارگر بزرگترین نیروی سیاسی در مقابل نیروی ارتجاع بشمارمیرفت ولی اکنون بسیار تردید دارند که حزب کارگر همان نیروی سالهای بعداز جنگ را داشته باشد

زیرا حزب‌مزبور امروز نیازمند پیشوایان‌با همت‌و شجاع میباشد بهرحال میشودآن رایك‌جنبش قوی‌ملی گفت وشاید آینده خوبی‌داشته باشدولیکن امروز متاسفانه تحت‌سلطهٔ جناح‌راست یعنی روسای اتحادیه های صنعتی‌میباشد

نظامات این حزب بسیار سخت و هر چیز تازه که ممکن‌است ظهور کند باید بینی بدان‌می نگرد وازاینجاست که میبینیم‌هیچ‌قدم تازهٔ درآن دیده نمیشود باآنکه حزبی‌است مخالف فاشیست‌در عین‌حال با مخالفین فاشیست هم هم قدم و همراه نمی باشد

۷- کمونیستها ـ شماره شان‌اندك است وباوجود هواخواهی ازمبادی دمکراسی و مخالفت با فاشیست وفعالیتی که ابرازمیدارد بسی نیازمند پیشوایان پرفکر واندیشه است وافکار این‌حزب‌موقتا مصروف احتیاجات‌عملی‌میشود مانند فرضا جنگ‌اسپانیا وبا آنکه‌هیچ آینده برای‌او پیش‌بینی نمیشود با این‌ترتیب درصدد اتحاد باحزب کارگر برآمده و نخستین گامی که دراین راه بر داشت تشکیل جبهه متحده ازاشتراکیون وحزب کارگر مستقل‌بود. ولی این‌دسته جناح چپ همواره با نیروی اتحادیه های‌صنعتی مصادم بوده‌ومیباشد وبرای‌حزب کمونیست هیچگونه امیدواری نمیرود که درصورت تنهاماندن دربریتانیا قوه ونیروئی‌پیدا کند

۸- پیراهن سیاهان: این‌دسته‌فاشیستهای انگلستان هستند همین‌دسته‌است که ازپوشیدن لباس یکنواخت ممنوع گردیده موزلی پیشوای‌حزب‌مزبور معتقداست که می‌تواند امپراتوری بریتانیا را اداره کند ولی پوشیده ماند هیچگونه شاس برای بدست‌آوردن چند صندلی در پارلمان ندارند. امید فاشیستها و کمونیستها ـ هردو برای پیشرفت کار خودشان همانا حدوث جنگی‌است تااز جریان آن استفاده سیاسی کنند

۹ — پیراهن‌سبزان: این دسته صرف هواخواه امور اجتماعی میباشند نظریاتشان‌را کسی هنوز درست نفهمیده چیست وتجربه که در نتیجه تشکیل کنگره آنها درکانادا بدست‌آمده دلیل بر عقیم‌بودن نظریاتشان بوده

۱۰ — جبهه‌توده: طرفداران ایندسته پیشنهاد اتحاد دستجات جناح‌چپ‌را مینمایند وازاین راه تغییرمهمی از نظر تعدیل نظریات در سیاست بریتانیا حاصل میگردد ولیکن تازمانی که حزب کارگر وآزادیخواه در نبرد سیاسی میباشند عملی کردن این پیشنهاد امکان ناپذیراست. ولی‌بالاخره روزی‌هم نوبت آنهاخواهد رسید بشرطیکه جنگی دراروپا بروز نکند.

نشریات

چشم انداز تربیت در ایران

پیش ازاسلام

عنوان فوق نام کتابی است که تالیف آقای بیژن است. این کتاب که بیشتر جنبهٔ تحقیقی وتتبعی دارد بتفصیل ازنژاد ایرانی وتربیت درایران‌ازبدو ادوارتاریخی گفتگو می‌نماید وازطرز تربیت‌ایرانیان درعصر مادی و دورهٔ هخامنشی وادوار اشکانی و ساسانی صحبت میکند.

این تحقیقات ازنظرتاریخی بسیارقابل‌ملاحظه بوده واستدلالاتی نیزطبق اشعار شاهنامه فردوسی ودیگر کتب معروف‌قدیم و سایر شواهد تاریخی بعمل‌آمده است راجع بتربیت صنعتی وتربیت زنان وتعلیمات عالیه درادوار مختلف بخش‌های مفیدی‌شده که قابل ملاحظه ودقت کامل است طرزانشاء خوب وروان ومفهوم همه است

مخبرین ولایات

اصفهان

ده کیلو متر درخت کاری

از چندی باینطرف بر اثر اقدامات آقای حکمران از طرف شهرداری اصفهان در طول ده کیلومتر خیابان های اطراف شهر درخت کاری شده است

وزیر مختار سوئد در اصفهان

آقای‌وزیر مختارسوئد که برای‌تماشای ابنیه وآثارتاریخی باصفهان آمده بودند پس‌ازچند روز توقف و مشاهده ابنیه و آثار این شهر بطهران مراجعت نمودند

مجلس شب نشینی

بمناسبت تصادف روزدوشنبه ۲٤ اسفند با مولود مسعود همایونی از طرف آقای حکمران و خانم ایشان‌از جمعی محترمین وروسای‌ادارات‌دعوت بعمل‌آمده وبجلس مهمانی وشب‌نشینی باشکوهی در عمارت حکومتی منعقد وتاپاسی ازشب ادامه داشت

چراغانی و جشن

ازطرف‌اهالی‌اصفهان بمناسبت میلادا‌علیحضرت همایون شاهنشاهی جشن‌وچراغانی برقرارو تمام‌شهر باپرچم ملی تزئین ودوشب درمؤسسات و مغازه ها از واردین پذیرائی بعمل‌بیامد.

گلپایگان

برای‌تشکیل‌مجالس وعظ‌وخطابه

آقای رئیس معارف برای تشکیل‌مجالس وعظ وخطابه بخمین رفته‌وبادادن دستورات لازمه‌به نماینده‌معارف روز۱۹مراجعت نمودند

درخت‌کاری

عملیات مربوط بدرخت کاری در اطراف خیابان تا دو روزقبل ادامه ونهالهای‌مختلف‌درخیابان کاشته شد.

نهاوند

درکنفرانس عمومی‌هفتگی

در جلسه اخیر کنفرانس عمومی که روز ۵شنبه۱۳ اسفنددر سالون‌اداره معارف تشکیل گردید آقای فهیمی رئیس ثبت اسناد نطق جامعی راجع بروزتاریخی سوم اسفند ومقایسه‌ایران امروزباایران ۱٦ سال‌قبل ایراد نمودندومورد توجه واقع گردید

اهواز

ورود

آقای فرهادی‌رئیس خرید تنباکوی کشور وارد وشروع بخرید تنباکوی موجوده خوزستان نموده‌اند.

تصادف با دوچرخه

طفل ۱۲ ساله عبدالرضا نام چند روز قبل در خیابان پهلوی در اثر تصادف با دوچرخه پای چپش‌شکسته فوراتوسیله‌مامورین‌شهربانی‌بیمارستان‌شهر داری اعزام‌وفعلاتحت معالجه‌است

معالجه‌مسموم‌ازتریاك

عفت نام که بواسطه نزاع با شوهرش ۱۸ نخود تریاك خورده بود بیمارستان اعزام‌وپس‌ازپنج ساعت معالجه‌بهبودی حاصل‌ومرخص گردید

بندرپهلوی

تشکیل انجمن نظارت انتخابات

انجمن نظارت مرکزی انتخابات یازدهمین دوره تقنینیه‌ساعت ۹ صبح امروز (روزشنبه۲۲اسفند) درعمارت اداره حکومتی تشکیل وآقایان‌ذیل‌بسمت هیئت عامله‌انتخاب شدند.

آقای بنی یعقوب رئیس ـ آقای حسین نژاد نایب‌رئیس آقای قربانی ـ آقای‌طهماسبی ـ آقای جواد کیاء ـ آقای خوجینی‌بسمت منشی گری‌تعیین گردیدند.

آگهی انجمن نظارت مرکزی در روز مزبور منتشر گردید وازروز هفتم تا۱۵ فروردین شروع بتوزیع تعرفه واخذ آراء خواهد شد

مناظره و کنفرانس

دیروز ساعت ٤ ونیم بعد از ظهر جلسه نطق ومناظره دردبیرستان‌فردوسی بندرپهلوی‌باحضور آقای عدل امینی رئیس معارف و آقای بنی آدم معاون حکومت وکلیهٔ دبیران ودانش‌آموزان‌تشکیل شد ونضاوت باآقای رئیس معارف‌بود ودر خاتمه آقای بنی‌آدم شرح مفصلی راجع بقیمت وقت ایراد ومجلس ۵ونیم بعداز ظهر خاتمه یافت

اخبار اقتصادی خارجه

از اداره مطالعات اقتصادی و مالی بانك ملی ایران

ممالك‌متحده آمریکا

بهبودی وضع‌بانکی‌ممالك‌متحده‌آمریکا

آقای اکونر باررس پولی اظهار داشته است که درمدت ۱۲ ماهیکه در۳۱ اکتبر گذشته خانه‌یافته درممالك متحده‌آمریکا ورشکستی بانکی مشهود نشده است.

بعقیده مشارالیه در مدت پنجاه سال وضع بانکهای ملی بدین خوبی نبوده. با وجود قانون اخیر بتصویب قوانین عمومی بانکی دیگراحتیاج نخواهد بود.

ونیز آقای اکونر متذکر شد که افزایش قرضه ها وبکارانداختن سرمایه ها رایرت های بانکها حاکی‌از بهبودی وضع‌بانکی کشور هستند.

(تایمز ۱۷ر۲ر۳۷)

ترقی میزان ذخیره بانکی و بازار اوراق بهادار دولتی

آقای مرجنتو برای انعقاد جلسه کمیتهٔ بازار آزاد «فدرال‌رزروسیستم» زمامداران خزانه را دعوت کرده است.

آقای (اکل) در کمیسیون بانکی مجلس خاطرشان‌نموده است که تصمیم (فدرال‌رزرو) بورود درموضوع افزایش ذخیره اجباری بانکها از این لحاظ است که اگرنرخ تنزیل‌قرضه های‌طویل‌المدة تقلیل یابد مبادا مؤسساتی که در تجسس بکار انداختن سرمایه‌های خود هستند بطرف بازارمعاملات هوائی متوجه شوند

آقای مرجنتو بدون اینکه در موضوع کنفرانس کمیته بازار آزادتوضیحاتی‌بدهد اظهار داشت که پس‌از تصمیم افزایش ذخیره اجباری بانك هاخزانه داری مجبور است وضع بازار رادقیقامورد بازرسی قرار دهد.

ازقرار معلوم کنفرانس ترتیب اجرای تصمیم نامه فوق رابه بانك‌نشان داده ووضع خرید اوراق بهادار جدید راتعیین خواهد نمود.

(آژانس‌اکونومیك‌ئه‌فیناسیه ۱۹ر۲ر۳۷

هندوستان

تاسیس یك بانك «ماوراء دریا»

در مدرس بانکی باسم «اندیان‌اورسی‌بانك» تاسیس شده که وظیفه عمده‌آن کمك مالی ومساعدت برای توسعه تجارت وحمل ونقل وصناعت هندوستان و برمه ومجمع‌الجزایر مالزی و سیلان وسایر ممالك خارج ازهندوستان میباشد.

سرمایه این بانك جدید معادل پنج میلیون روپیه بوده وازاین مبلغ ۲۵۰۰۰ سهم یکصدروپیه دربازار عمومی بمعرض فروش خواهد رسید.

(ناخریشتن‌فوراوسن‌هاندل ۱۹ر۱ر۳۷

ستون مخصوص اکابر

آموزشگاههای اکابرملایر

آمار نوآموزان اکابر حوزه معارفی‌ملایر در هشت باب آموزشگاه اکابر در بهمن‌ماه ۱۳٦۱ هر بوده که کلیه ۸۱ نفر زیادتر از حد نصاب‌قبول شده وروز بروز نیز بر تعداد آنان‌افزوده میشود وز حیث تعلیمات نیز پیشرفت شایانی درامر تعلیم آنان بعمل آمده بطوریکه نوآموزان کلاس اول باختم کتاب اول کتاب دوم ابتدائی را دربهمن ماه شروع وجمع ونفریق‌راباد گرفته ونوآموزان کلاس دوم با ختم کتاب‌سوم کتاب چهارم ابتدائی‌راخوانده وبا یاد گرفتن چهار عمل اصلی واعشاری بخوبی مقداری از کسور متعارفی را نیز خوانده‌وارسالات ماهانه اکابر هم از نظر تربیت استفاده‌های شایانی نموده‌اند.

آماردانش‌آموزان‌اکابر آذربایجان‌غربی

عده نوآموزان۲۸ باب آموزشگاههای‌اکابر حوزه معارفی ایالت غربی آذربایجان بالغ‌بر۳٤۰۰ نفر در بهمن ماه بوده که نسبت‌به‌آمار دیماه۲۷۱۵۰ نفر ونسبت‌به‌آمار مهر ماه یعنی‌ماه اول تاسیس آموزشگاهها ۱۵۰۰ نفر بر عده آنها افزوده شده ودائمانیزروبتزاید است

افزایش‌دانش‌آموزان‌اکابر اصفهان

عده نوآموزان اکابر ٤٦ باب آموزشگاه های اکابر دولتی حوزه معارفی اصفهان‌درماه بهمن گذشته بالغ بر ۷۳۳٤۸نفر گردید که از میزان‌حد اکثر یعنی درهر آموزشگاه ۱٦۰ نفر هم تجاوز نموده وعده نوآموزان‌اکابر کارخانجات تیزروبتزاید گزارده‌وشماره آنها که ۱٤۱۵ نفر در دیماه بود به ۱٦۸۷ نفر در بهمن ماه بالغ شده‌است بطوریکه در بهمن ماه جمعا ۱۹۳۵ نفر در کلاسهای اکابر دولتی و کارخانجات مشغول تحصیل بوده‌اندوکلیه نسبت‌ماه‌دی۱۵۵۷ نفراضافه‌شده‌است

گلپایگان

آماردانش‌آموزان‌اکابر

آمار شاگردان اکابر حوزه ثلاث بر اثر تشویقات ومراقبت‌اداره معارف در ماه بهمن‌به۱۵۰۰ نفر رسیده واز حد نصاب هم تجاوز نموده‌است ـ امتحانات آموزشگاههای اکابر نیز شروع ومشغول میباشند

ورنه سال پیش

اطلاعات - ۲۸ اسفند ماه ۱۳۰٦

در داخله

الغای‌عهود — تعرفه جدید گمرکی

ازسرمقاله اساسی شماره۲۸ اسفند۱۳۰٦:

«الغای عهود ـ استقرار تعرفه جدید مستقل گمرکی ـ استحکام تشکیلات قوای بحری‌ـ تسلیح جهازات خلیج ـ از مسائل مهمی است که همیشه مطمح نظر و مورد توجه عموم وطن پرستان و علاقمندان بترقی‌وتعالی ایران بوده‌است

«این عباراترا که درفوق میخوانید جزو آمال وآرزوهای ما بود که اغلب ـ عنوان‌مقالات جراید قرار میگرفت وامروز بایك دنیا مسرت‌می بینیم بمرحلهٔ عمل گذارده شده وچیزی نخواهد گذشت که تمام این آرزوها بموقع اجراء گذاشته می‌شود»

لایحه‌تعرفه جدید گمرکی

لایحه قانونی تعرفه جدید گمرکی تقدیم مجلس شورای‌ملی گردید ولایحه مزبور طبق‌اصول حداقل‌وحداکثر تنظیم گردیده‌بود.

فرمان انتخابات

فرمان انتخابات دوره هفتم تقنینیه مجلس شورای‌ملی صادر گردید

در خارجه

آلمان وروسیه

مسکو ـ راجم‌بتوقیف چندنفر مهندس آلمانی چیچرین کمیسر خارجه سفیر آلمان در مسکو اظهار داشت که توقیف اشخاص مذکور مطابق قوانین شوروی بوده و نمی تواند دلیل محکمی برای قطع‌مذاکرات تجارتی‌آلمان‌وشوروی گردد.

تقویم اطلاعات

جمعه

نوع تاریخ	روز و ماه	سال
شمسی پارسی	۲۸ اسفند	۱۳۱۵
قمری هجری	٦ محرم‌الحرام	۱۳۵٦
مسیحی میلادی	۱۹ مارس	۱۹۳۷
عبری صهیونیت	۷ نیسان	۵٦۹۷

طلوع آفتاب٦ ساعت ٤ دقیقه‌بعد از نصف شب

غروب آفتاب ۵ ساعت ۵٦ دقیقه بعد ازظهر

متفرقه

۱۳۹۹۷ ملیونردرامریکا

امریکا حقیقة سر زمین عجایب است یعنی هرچیز در آنجا بدعت و تازگی نشان می‌دهدهر موضوعی درآنجا نادر و استثنائی می باشد ـ یکی از جراید نیویورك اطلاع میدهد که نیویورك‌شهری است که‌درآنجا میلیاردهای معروف امریکارندگانی می کنند.

ازآمارهای منتشره می‌توان فهمید که‌امروز در قلمرو اتازونی ۱۳۹۹۷ نفر وجود دارد که بواسطه کثرت پول کسب شهرت نموده اند وثروت هر یك آنها از۱۰ میلیون دولار تجاوز می کند! واز اینها گذشته ۷۰۳ نفرهم وجود دارند که‌فقط دارای چند ملیون میباشندوبطور حتم مقدارثروت هریك ازآنها ازیکملیون تجاوز کرده وپانزده‌ملیون بالغ‌میگردد.

اخبار داخله

مکتوب مخبرین ولایات

بابل

تجدید انتخاب هیئت مدیره وتشکیل مجمع عمومی شرکت

جلسه مجمع‌عمومی شرکت‌سهامی قندوشکر وچای مازندران روزه شنبه ۲۰ اسفندماه جاری دوساعت بعد از ظهر در محل شرکت با حضور صاحبان سهام تشکیل گردیده بدواً آقای محمد آقا کیانی بریاست جلسه و میر احمد غفاری بسمت منشی‌انتخاب شدند سپس راپرت هیئت‌مدیره باطلاع صاحبان سهام رسیده وشروع بانتخاب هیئت مدیره جدید گردید.

آراء ماخوذه استخراج و در نتیجه آقایان ذیل‌حائز اکثریت وبرای دوسال‌یعنی تاآخر اسفند ۱۳۱۷ انتخاب‌شده‌اند

آقای مرتضوی - آقای چایچیان - آقای غلامعلی‌احمدی (ساری) آقای‌غفاری(ساری) آقای غفاری (بابل)

آقایان کیانی‌ورجبعلی حسین زاده نیز به اکثریت بعضویت‌علی‌البدل انتخاب‌شده اند

پیشرفت ساختمان دبستان

ساختمان مدرسه قدیمه روحیه که برای دبستان اختصاص‌داده شده باجدیت ادامه دارد پس ازخاتمه عملیات ساختمانی این مدرسه دارای یك سالون وچهار اطاق خوب و قابل‌استفاده‌خواهدشد

خرمشهر

حراج دراداره گمرك

چند روز است که حراج در اداره گمرك شروع گردیده وهفته سه‌روز اشیاء ممنوعه و مورد ضبط را حراج مینمایند.

شروع بامتحانات نهائی

امتحانات نهائی شش ساله ابتدائی از روز ۱۹ اسفند شروع گردیده ودر قسمت کتبی از ٤٥ نفر داوطلبین ٤۲ نفر قبول وسه نفرمردودشده اند درسیکل اول متوسطه نیز۷ نفرمعرفی‌شده‌اند که این دو روزه امتحانات آنهانیز شروع‌میشود

آبادان

تشکیل کانون بانوان

براثر اقدامات آقای فرزانه حکمران‌وخانم ایشان اخیراً کانون بانوان درآبادان برپا ست و سرپرستی‌خانم آقای‌فرزانه‌تشکیل واغلب جلسات کانون تشکیل میشود

مجروح شدن دست

محمد معنوی در کارخانه آرددست‌راستش بسختی مجروح پس از پانسمان‌در بهداری خرمشهر بیمارستان آبادان اعزام گردید که تحت‌معالجه‌واقع شودو ازفرار معلوم صدمه وارده خطرناك می‌باشد

کرمانشاه

شرکت‌فلاحتی

اخیرا برحسب دعوت آقای حکمران جلسهٔ مرکب ازملاکین وفلاحین دراداره حکومتی‌تشکیل ودراطراف تاسیس شرکت فلاحتی مذاکرات لازمه بعمل آمدوچون‌اغنام‌واحشام‌صفحات‌غرب‌حائزاهمیت‌فوق‌العاده میباشد تاسیس شرکت برای توسعهٔ‌موردفلاحتی وحفظ اغنام‌واحشام مورد توجه‌وعلاقه آقایان واقع گردید.

صورت‌درآمد وهزینه

روز گذشته صورت درآمد وهزینه شش‌ماهه اول سال ۱۳۱۵ شهرداری‌برای‌استحضار عامه منتشر گردید طبق صورت مذکورکلیه در آمد شهرداری کرمانشاه در ٦ ماهه اول سال ۱۳۱۵ بالغ بر - ۵۷٤٤٦۱-۵۰ ریال بوده است.

ساختمان گمرك کرمانشاهان

گمرك کرمانشاهان که سابقا منظرهٔ خوبی نداشت امروز برخلاف سابق ساختمان زیبایش انظار را بخودمتوجه میسازد - علاوه برساختمان‌ها وابار اخیرا یکدستگاه ماشین‌آتش نشانی جهت اداره مزبور وارد ودرمحل مخصوصی که در محوطه گمرك برای‌آن ساخته شده جای گرفته است - آتش‌نشانی مذکور دارای ۷۰۰ مترلوله لاستیکی وار دهانه لوله آن ٦۰ مترآب فوران مینماید وفعلادرنظراست که ۲٤ نفرمامور آتش نشانی‌استخدام وبه آنهاتعلیم‌دهند

آمل

دعوت پیشاهنگان به‌چای

بعد ازظهر جمعه ۲۱ اسفند پیشاهنگان‌دبیرستان نصرت پهلوی سایر رسدهای پیشاهنگان آمل‌رابصرف چای دربقعهٔ تاریخی میربزرگ دعوت نموده وباحضور رئیس معارف عملیات پیشاهنگی وورزش‌بعمل آمده واین دعوت دوستانه تاغروب ادامه داشت

مرند

ورود لکوموتیو

چند دستگاه لکوموتیو ابتیاعی‌دولت ایران‌به سرحد جلفا وارد آقای عضدی کفیل ایالت شرقی آذربایجان برای مشاهده لکوموتیوهای مذکوربه مرند وارد وبطرف جلفا رهسپار شدند

تلگراف مخبر اداره

ازشیراز ۲۷ اسفند

ورود نمایندگان فارس

تهران- اطلاعات - دیشب‌آقایان معدل نمازی ، خواجه نوری وسایرآقایان نمایندگان‌فارس بشیراز وارد شدند

ورزش

مسابقه های ورزشی بین‌کالج البرز ودبیرستان ادب اصفهان

درطی چند سال اخیر مسابقات ورزش و فوتبال هرساله بین دانش‌آموزان کالج‌البرز تهران ودبیرستان ادب اصفهان برقرار بوده است بنابراین امسال نیز دانش‌آموزان دبیرستان ادب اصفهان به تهران وارد شده واز امروز مسابقات آنها باکالج البرز درمیدان البرز شروع میشود

برنامهٔ مسابقات بقرار ذیل‌است

جمعه ۲۸ اسفندمسابقه‌های دو، پرش، طناب کشی، وزنه اندازی، وغیره شروع ساعت سه‌بعد از ظهر ،

شنبه ۲۹ اسفند مسابقه فوتبال - شروع‌سه ساعت بعد از ظهر

دوشنبه ۲ فروردین - مسابقه فوتبال‌شروع ساعت سه بعد از ظهر

ازطرف شورای دانش‌آموزان - البرز از دانش‌آموزان‌دبیرستانهای تهران دعوت شده‌است که در تماشای این مسابقه‌ها شرکت نمایند

گمش‌تپه

دراطراف بهداشت

روز های ٥ شنبه مرتبا جلسات کنفرانس هفتگی در اداره معارف تشکیل می گردد درجلسه اخیر آقای دکتر روان‌بخش‌رئیس‌بهداری در اطراف بهداشت‌صحبت نموده وبیانات ایشان فوق‌العاده موثر واقع گردید.

آستارا

نقشه برداری خیابانها

چند روز است دو نفر مهندس مشغول نقشه برداری خیابان حکیم نظامی و خیابان پهلوی‌وتعیین چهار راه ومیدان میباشند که‌پس‌از ابلاغ بودجه‌شروع باصلاحات اساسی درشهر بشود

بوشهر

ورود کشتی مخصوص صید ماهی

متخصص ماهی‌شناس آقای بلکیوادمشغول به تحقیقات درقسمت ماهی گیری درخلیج ومشغول تهیه مقدمات امر ماهی گیری میباشد - اخیراً کشتی مخصوص‌صیدماهی بنام راشکو که ازدانمارك‌خریداری گردیده بیوشهروارد ودرنزدیکی ساحل‌لنگرانداخته قریبا سایر قسمت‌های مربوطه بصیدماهی فراهم‌ودر آتیه نزدیکی شروع بکارخواهند نمود

ورودناو انگلیسی و فرانسوی ببوشهر

ناو انگلیسی موسوم به دیت مورد وناوفرانسوی دو روزقبل ببوشهر وارد توپ سلام شلیك و طبق معمول زساحل‌جواب داده‌شده ومراسم‌احترامات‌بعمل آمد

اردبیل

خفه نمودن بادستمال

نازخانم شصت‌ساله‌را درمنزل شیرعلی(داماد نازخانم) بادستمال‌خفه نموده قضیه ازطرف‌شهربانی مورد بازجوئی واقع شیرعلی داماد وفاطمه دختر‌نازخانم متهم بقتل مشارالیهادستگیروقضیه موردبازرسی می باشد

بروجرد

جریان‌جشن درختکاری

روز بیست وچهارم اسفند که مصادف با مولود مسعود اعلیحضرت همایون شاهنشاهی بود جشن درختکاری در بروجرد به بهترین وضعی برپا گردیده ودرحدود هزار نهال در خیابانی که اخیرا اداره شهرداری تاسیس نموده کاشته شده برنامه جشن مزبور بقرار ذیل باشرکت ۱۵۰۰ نفر دانش آموزان ومحصلات ورؤسای دوایر دولتی و محترمین شهرانجام گرفت

۱- سرود مخصوص بوسیله محصلات - ۲ - نطق آقای خاسی دبیردبیرستان پهلوی‌راجع باهمیت روز بیست‌وچهارم اسفند واینکه عمران و آبادی ازعادات ایرانیان باستان است ۳ - سرود پاینده دارد ٤- قرائت یکقطعه بهاریه توسط‌بانو ملوك فائز دانش‌آموز دبیرستان ایران دخت - ٥- سرود دامائی وتوانائی ٦ - ترنم موزیك دبیرستان پهلوی - ۷ - عمل در ختکاری بوسیله پیشاهنگان کلیه مدارس ۸- سرود شاهنشاهی -

مجلس ازسه ساعت بعد از ظهر شروع و ساعت ٦ بعدازظهر بدعا گوئی ذات اقدس ملوکانه ووالاحضرت ولایتعهد بانهایت‌مسرت وشادمانی در میان کف‌زدنهای ممتد اهالی‌خاتمه پذیرفت

ازمخبر اداره‌دربغداد

آئین گشایش پارلمان

نطق افتتاحیه اعلیحضرت غازی

روز شنبه ۱۵٫۱۲٫۸ مراسم رسمی‌افتتاح پارلمان عراق با تشریفات معمولی بعمل‌آمد و پس از حضور مدعوین که عبارت بودند از رجال و اشراف و مامورین عالی‌رتبه وافسران ارشدارتش ونمایندگان سیاسی‌خارجه ساعت ده قبل ازظهرورود اعلیحضرت غازی پادشاه عراق اعلام گردید و همه باحترام برپا ایستاده و با کف زدن عموم مقدم‌شاه را تلقی و درجایگاه ریاست مجلس قرار گرفته نطق افتتاحیه را جناب آقای حکمت سلیمان‌رئیس‌الوزراء حضور ملوکانه تقدیم و اعلیحضرت غازی بابراد خطابه افتتاحیه پرداختند و اینك‌خلاصه‌نطق:

«بنام خداوند مجلس را افتتاح مینمائیم و موفقیت‌شمارا‌خواستاریم.»

بطوریکه مسبوقید حالت‌اسف انگیزی که کشوررا بر اثراوضاع گذشته فرا گرفته بودمنتهی بانقلاب- کودتا- و در نتیجه قیام توده وارتش دلیر گردید و کابینه کمونی تشکیل و آرامش برقراروبرنامه دولتی اعلان وبرای آگاهی ازآراء عمومی پارلمان منحل و انتخابات جدیده شروع و در نتیجه شما- نمایندگان- انتخاب گردیده‌اید و امیدواریم بنیکوترین وجهی اعتماد ملت برشما بتحقیق پیوندد.

چون دوات اوضاع را مستلزم عطف‌توجه مادیدکلیه کسانی‌را که درمحاکم‌حکومت‌نظامی ومقصود شورشیان عهد هاشمی است محکوم گردیده بودند مشمول عفو عمومی قرارداده‌ومقرر گردیدکلیه اموال غیرمنقوله آنان نیزمستردوهم‌اکنون‌اقدامانی‌بعمل‌میاید که مناطق آسیب دیده آنها معمور و آباد گردد که بتوانندبخوبی ازفوایدآن بهره‌وروبحزینه نیزمنافع‌آن عاید گردد.

آقایان از اینکه روابطمان بادول خارجه ازروی بهترین اساس مودت‌و دوستی است‌مسروریم واما قضیه اختلافات سرحدی باهمسایمان ایران‌قریبا خاتمه پذیر و براساس موافقت بعمل‌آمده که بموجب آن پیمانی درنظر است که بکلی اختلاف ازبین‌رفته و روابط دوستی و برادری‌بین‌دو کشور استوار و معاهداتی بسته خواهدشد که‌برای مصالح‌متبادله‌سودمند میباشد.

و اما معاهده عدم تجاوز فیمابین عراق و ترکیه‌وایران وافغان راهم‌سعی‌داریم که‌زودتر بامضا برسد.

و آنچه مایه مسرت است پیمانی است که بین عراق و کشور سعودی بسته شده است.

دولت‌ما مجاهدانی برای نیروی‌ارتش مبذول داشته که برای دفاع کشورکافی باشد

تجارت و صادرات و واردات هم رو به بهبودی و درچند ماهه اخیر آثارش مشهوداست.

دولت مالامتداد خط‌آهن موصل رابیزشروع نموده وقریبا بکشور های همسایه متصل ونیزبرای ایجاد عمران وآبادی ساعی است و لوایحی که در این‌باب تنظیم شده قریبا برای تصویب تقدیم مجلس خواهدنمود

زمین‌های خالصه بین کشاورزان توزیع می شود بطوریکه عادلانه پایه‌آبادی کشور گردد.

آموزشگاه‌ها وکانون تعلیم وتربیت وایجاد بناهای لازمه برای‌آن‌نیز مورد توجه‌است.

مؤسسات بهداری ودوائر مالیه وقضائی هم تکمیل وتنظیم یافته وامیدواریم قریبا تمام این‌قضایا مورد مطالعه شما واقع و اعمال نمایندگان مقرون بکامیابی گردد.

انتخاب‌هیئت رئیسه پارلمان‌ومجلس‌اعیان

پس‌ازاینکه‌اعلیحضرت‌غازی‌پادشاه‌عراق مراسم رسمی افتتاح‌پارلمان‌را بعمل آوردند نمایندگان مجلس سنا بجایگاه‌خویش‌رفته‌وجلسه‌رانشکیل‌وبا کثریت آراء آقای شیخ‌محمدرضای‌شبیبی که‌یکی ازدانشمندان‌عراق است بریاست مجلس سنا انتخاب گردیدند

✿✿

از زمان مرحوم ملك‌فیصل تا کنون ریاست مجلس سنا همواره باآقای آقاسید محمد صدربود و دراین دوره آقای شبیبی برباست انتخاب شدند. واما ریاست مجلس دارالشوری آقای قاسم‌خضیری که سناً بزرگترین نمایندگان بودند اقدام بانتخاب‌رئیس نمودند ودرنتیجه ازیکصد ویکنفر رای‌دهندگان ۹۹ رای بنام آقای فخرالدین جمیل و بنا براین ایشان بریاست پارلمان انتخاب وسپس نایب‌رئیس‌اول‌ودوم انتخاب ودرنتیجه آقای محمدعلی محمود نایب‌رئیس اول وآقای صادق کمونه نایب‌رئیس دوم وپس از انتخاب منشی‌ها مجلس تعطیل گردید

بازگشت نماینده شاهنشاهی به بغداد

جناب آقای اعلم وزیر مختار شاهنشاهی ایران درنغداد که بطهران رفته بودند و در روز پنجروز سوم اسفندماه نیز باتفاق افسران ارتش‌عراق درسان باشکوه میدان جلالیه شرکت نموده بودند هفته گذشته وارد بغداد شدند

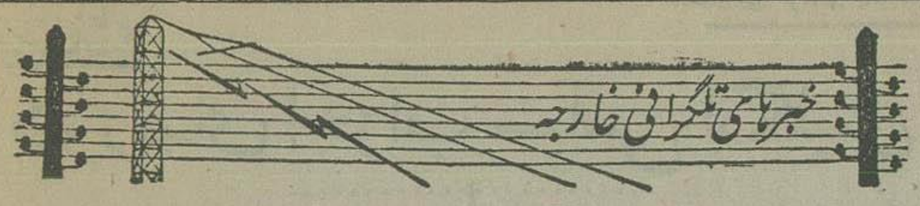

خبرگزاری پارس ۲۸ اسفند - ۱۹ مارس

اخبار فرانسه

انحلال قطعی اتحادیه‌ها خواسته شده

اجتماع دستجات سیاسی - اعتصاب کارگران خاتمه‌یافته‌است

پاریس ۱۸ - ساعت ۷ - بطوری که اتحادیه عمومی کار پیش بینی نموده بود امروز مقارن ظهر اعتصاب کار گران خاتمه خواهد یافت در ساعت ۱۱ کلیه‌مستخدمین حمل ونقل بکارمشغول خواهند شد تابعداز ظهربر گشت کار گران بپاریس تامین شود. شهردر کمال آرامش‌است.

پس از مذاکرات طولانی که بین‌دستجات مختلف سیاسی بعمل آمده یك جلسه عمومی از طرفداران جبهه‌ملی مرکب ازسه‌هزار نفردر(کلیشی) تشکیل یافته وناطقین انحلال قطعی اتحادیه‌ها را خواستار شدند.

(نورز) و (مارسو بیور) تقاضا نمودند که پرگرام جبهه ملی تماما موقع اجرا گزاشته شودو جمعی از پاسبانان هم از خدمت اخراج گردند. برای آنکه تصمیمات مخصوصی بمنظور دفاع ملی اتخاذ گردد پیشنهاد تشکیل کمیته مرکب ازدوحزب سوسیال‌و کمونیست تصویب رسیده ومجمع‌مزبور در کمال آرامش‌خاتمه یافت.

تصمیم گرفته شده نصف روز اعتصاب شود

پاریس ۱۸- ساعت ۹٫۳۰ - چون‌اتحادیه عمومی‌کار تصمیم گرفته است نصف روز اعتصاب شود صبح پنجشنبه اتوبوسها وراه آهن زیرزمینی شروع به‌ایاب وذهاب ننمود واهالی شوفرهای‌اتومبیل های کرایه استفاده کامل مینمایند.

مستخدمین و کار گران ساکن حومه شهر که ازتصمیم راجع‌باعتصاب اطلاع نداشتندو کماکان می خواستند بوسیله راه آهن زیر زمینی بقصد ورود بکارخانجات بشهر بروند آن جا را تعطیل یافته و بالنتیجه خودرا بیکار یافتند ولی راه آهن مزبور ازساعت۱۱مشغول‌رفت وآمد شد

اتفاقات ناگهانی در بورس رخ نموده است

پاریس ۱۸ - ساعت ۱۵٫٤۵-دربورس اتفاقات ناگواری که چندان سخت نبودرخ داده ونمایش دهندگان که درحدودظهر ازمیدان‌جمهوری حرکت‌نموده بودند مقابل نرده های اطراف‌عمارت بورس ایستاده فریاد می کشیدند ومشاجراتی‌بوقوع پیوست وبعضی سرود (مارسیز) و برخی سرود بین‌المللی می‌خواندند تابالاخره پس از کشمکشهای متعدد بین آنها پاسبانان آنان‌را متفرق ساختند

ملاقات هیئت نمایندگی احزاب‌دست چپ از رئیس‌الوزراء

پاریس ۱۸- ساعت۱٤-٤٥- بنا بتصمیمی که‌دیروزاتخاذ گردیده‌است‌مقارن‌ساعت ۱۱ یك هیئت نمایندگی‌ازطرف احزاب دست‌چپ بعمارت(ماتینیون) حضور یافته و(بلوم) ازآن پذیرائی بعمل‌آورده.

(ژاك‌دوکاوس) درموضوع مذاکراتیکه در موقع ظهر خاتمه یافت بخرابد چنین اظهار داشت: نتیجهٔ که ازمذاکرات این‌جلسه بدست‌آمده این است تمایل عموم اعضاء این‌است که اتحاد جبههٔ ملی که دشمنان جمهوریت ومسببین اغتشاش قصد تفرقهٔ آنرا داشتند بیش ازپیش حفظ وتقویت شود. فردا صبح هم‌هیئت نمایندگی‌احزاب دست‌چپ‌نزد رئیس‌الوزراء حضور خواهند یافت. درین اعضاء هیئت‌نمایندگی مذاکراتی بعمل آمده است‌راجع باینکه احتمال‌داده اتفاقات (کلیشی) درپارلمان تولید عکس العملهائی کند. پس‌ازآنکه بسیاری از اعضاء نظریات‌خود را اظهار داشتند قرر براین‌شد که هرگاه‌حزب‌مخالف مبادرت باستیضاح نماید ممکن است اردولت‌درخواست شود اظهاراتی بنماید.

دوملیون نفر درحال اعتصاب میباشند

پاریس منظرهٔ غیر ثابتی بخود گرفته‌ترنهای‌زیر زمینی واتوبوسها تعطیل کرده‌اند

پاریس ۱۸ - ساعت ۱۳ اعتصاب عمومی درناحیهٔ پاریس یك‌منظرهٔ غیرثابتی بپایتخت داده ومثل‌اینست که فرمان‌اعتصاب‌را اغلب کار گرانی که در کوچه‌ها وخیابانها مشغول گردش و تفرج هستند اطاعت نموده‌اند ناحیه های مرکزی منظرهٔ فوق‌العادهٔ کسب کرده است ترنهای زیر زمینی و اتوبوسها تعطیل کرده وناچار مستخدمین‌وکار گران پیاده بمحل‌کار میروند وهر کس باخوشروئی وسیله مخصوصی برای ایاب وذهاب خود تهیه نموده است موضوع ارزاق پاریس حسب المعمول تامین شده و قطارهای راه آهن وبار کش‌ها بطور منظمی شهرو آذوقه واردپایتخت مینمایند. بیمارستان‌ها ودواخانه‌ها ودفاتریست باز ومشغول کارمیباشند ولی‌اغلب‌مغازه‌های بزرك وکارخانجات تعطیل است‌بانکها ودفاتر تجارتی اغلب مفتوح ولی اعضاء وکار کنان آنهادست بکار نمی‌زنند.

منشی‌کل اتحادیه عمومی‌کار بمخبر هاواس اظهار داشته است که ۲۰۰۰۰۰۰ کار گر درحال اعتصاب میباشند،ضمنا خاطرنشان کرده‌است که اتحادیه مزبور باسرعت فوق العاده بکارخانجات و مؤسسات دستور لازمه داده وتا کنون حادثه مهمی‌رخ ننموده است‌کار گران هم با کمال سکوت و آرامی در خیابان‌ها مشغول گردش وبابردباری منتظر رسیدن ساعت‌کار میباشند

مناقشات شدید بین‌دستجات‌متعدد - اعتصاب عمومی عملا خاتمه یافته است

پاریس ۱۸- ساعت ۱۳- از اول صبح دستجات متعدده در حوالی ایستگاه شمالی اجتماع کرده ومناقشات شدیدی بین‌آنها حاصل شده ولی ژاندارمری سهولت‌آنها را متفرق‌ساخته کمی بعد دسته ئی‌ازنمایش دهندگان درطول خیابان‌ها مشغول آواز خواندن‌شده ولی هیچگونه حادثه ناگواری رخ ننموده است‌مقارن ظهر ترن‌های زیر زمینی و اتوبوسها شروع‌بکار کرد ودرحقیقت اعتصاب‌عمومی عملا خاتمه یافته است

امروزصبح در(کلیشی) یك‌جلسه عمومی درهوای بازتشکیل شد وچندین هزار نفر کار گر درآن حضور یافتند وناطقین مراسم بادبود رفقای خودرا که در اتفاقات اخیره روز ۳ شنبه مقتول شده اند بعمل آوردند

حزب کمونیست اعلامیهٔ صادر و اطلاع داده است که امروز عصر برای اعتراض بر علیه منازعات (کلیشی) جلسه عمومی‌بزرگی داده خواهد شد حومه شهرپاریس نیزدر حال آرامش است در ناحیه سن (واواز) کار گران تمام کارخانجات را ترك کرده وازطرف خود پاسبانان مخصوصی گماشته اند ترامواها واتوموبیلهائیکه بین‌راه پاریس‌ورسای کار میکنند تعطیل کرده اند

مقارن ساعت۱۱ پایتخت منظره عادی خود را دوباره پیدا کرده زیرا کار گران و اعضای موسسات مشغول‌استفاده از ترن های زیر زمینی و اتوبوسها شده و درظرف یك ربع‌ساعت پایتخت به حال همه روزه خود عودت کرد اتحادیه عمومی‌کار که اطلاع‌داده بود درساعت معین‌کار شروع نماید شد ازنتیجه رفتار افرادسا کن پاریس اظهاررضایت کرده است اعتصاب موجب تاخیر افتتاح جلسه مجلس هم گردید زیرا اغلب از سایندگان پیاده بمجلس رفتند

نتیجه مذاکرات نمایندگان احزاب دست چپ

پاریس ۱۸ - ساعت ٤٥-۱٤ - برطبق اطلاعاتیکه اعضاء هیئت نمایندگی احزاب دست‌چپ داده اند مذاکرات هیئت مزبور با رئیس الوزراء مخصوصا در اطراف کار های پارلمانی بوده است از این قرار:

روز سه شنبه یا پنجشنبه آتیه مجلس‌تعطیل ودر نیمه دوم ماه آوریل مجددا تشکیل خواهدشد موقع تشکیل جلسات شوراهای ایالتی مجدداتعطیل خواهد گردید. یکعده لوایح قانونی که بوسیله کمونیستها تقدیم گردیده‌است ازقبیل فراهم‌آوردن سرمایه‌مالی‌برای بیکاران‌وتقاعدمستخدمین‌مس باجلی‌موافقت مجلس سنا بتصویب‌خواهد رسانید. دولت شروع بررسی لوایح مزبور نموده و اوقات تعطیل‌مجلس را برای دقت نظر درآنها مغتنم شمرده است

جبهه‌ملی بیش از پیش متحد گردیده

اعتصاب عمومیت یافته است

پاریس ۱۸- ساعت ۱۴٫۴۵ - برطبق اطلاعاتی که اخیرا واصل شده است در کارخانجات فلزکاری وساختمان وصنایع شیمی ومغازه های بزرگ مرکز حمل ونقل وخیاطخانه ها و بیمه ها اعتصاب عمومیت یافته‌است وفقط چند سرویس بانکی مشغول کاراست.

بسیاری ازمهمانخانه ها مفتوح وعده‌زیادی ازرستورانها بسته وتعطیل است . اتحاد بین المللی کمونیست‌های فرانسه اعلامیه انتشار داده وازوقوع اینگونه حوادث تصمیماتی اتخاذ شود سپس چنین اشعار میدارد :

جبهه ملی بیش ازپیش متحد گردیده واز وقوع اتفاقات ناگوار وحزن انگیز (کاشی)درس عبرت گرفته قوی‌تر خواهد گشت وبنفع خیر و صلاح کشور عملیات خود را دنبال خواهد کرد.

بعد اعلامیه مزبور بر نامه آتیه مجمع را چنین شرح می‌دهد: تقاعد مستخدمین- تهیه‌وسایل ترضیه دهاقین و کسبه وصنعتگران - اضافه مدد معاش بیکاران - راه انداختن کارهای مهم - ایجاد تغییرات دراوضاع خزانه داری

الغای عوارض ازحقوق مستخدمین دولت

پاریس ۱۸- ساعت ۱۴-۴۵ - کمسیون مالیه مجلس لایحه قانونی راجع باصلاح حقوق مستخدمین دولت تصویب کرده است .

بدینطریق ازاول ماه آوریل ۱۹۳۷ کلیه عوارض برحقوقاتی که میزان سالیانه آن از ۳۰٫۰۰۰ فرانك کمتر میباشد وبموجب تصویبنامه‌های (لاوال) و (دومرك) برآنها تحمیل گردیده بود ملغی خواهد گردید . در مورد حقوقاتیکه میزان کل آنها بین ۳۰الی۶۰ هزار فرانك است فقط دوثلث عوارض مزبور کسر خواهد شد .

ازابتدای ژوییه ازعوارض برحقوقاتی‌هم که از حیث اهمیت در درجه دوم میباشند یك ثلث کسر خواهد شد و برای ابکار اعتباری به‌مبلغ ۶۱۸٫۰۰۰٫۰۰۰ فرانك تدارك شده است

تصویب الغای عوارض حقوق‌مستخدمین

پاریس ۱۸- ساعت ۱۵٫۳۰ - مجلس نمایندگان لایحه‌قانونی دائر برحذف ۱۰ درصدعوارضی که بحقوق مستخدمین دولت تحمیل شده بود و همچنین اعتبار مربوطه به‌آن را که بالغ بر ۶۱۸۰۰۰۰۰۰ است‌تصویب کرده است

اعلامیه اتحادیه عمومی کار

پاریس ۱۸ - ساعت ۱۵٫۳۰ - اتحادیه عمومی‌کار اعلامیه‌ذیل‌را منتشر ساخته است: اتحادیه عمومی کار اردولت تقاضا دارد برای جلوگیری از مخاطراتی که نظم عمومی‌را تهدید وازناحیه دسته بندی های فاشیست ظهور کرده اقدامات لازمه مبذول دارد ،

امروز صبح اتحادیه‌های کارفرمایان اعتراضنامه برعلیه اعتصاب عمومی منتشر ساخته اظهارداشته‌است دراین‌باب ازدولت ادعای خسارت خواهد نمودزیرا رؤسای کارخانجات مسئول حوادث مشئوم کاپیشی نمی باشند .

نطق هریو راجع بفوت چمبرلن

پاریس ۱۸- ساعت ۱۵٫۲۰ هریوطی دائر برتذکر ازفوت (سرادستن چمبرلن) ایراد و اظهار داشت مشارالیه نظر بسیطی که دلالت بر تلدی رانب فکرو اخلاق او داشت بصلح خدمت کرد . فرانسه هرگز اورا فراموش نخواهد کرد مجلس از واقعه فوت مشارالیه بمجلس شورای انگلیس تسلیت میفرستد.

(لئون‌بلوم) ازطرف هیئت دولت بابیانات رئیس مجلس اظهار مشارکت کرده گفت فوت - (سراوستن چمبرلین) صایعه بزرگی برای تمام اروپا میباشد.

در مجلس سنا نیز (ژانی‌نی) شرحی مبنی برتعریف مفید‌مزبور بیان کرده و(لوبا)ازطرف‌دولت بااظهارات وی‌شرکت‌نمود.

ورود وزیرخارجه‌سوئد بفرانسه

پاریس ۱۸- ساعت ۱۵٫۳۰- (ریشارد سانلر) وزیرامورخارجه سوئد ساعت ۱۷٫۳۰- از لندن‌به (بورژه) وارد شد و (دلبوس) در فرودگاه ازوی استقبال کرد ودر شامیکه هینك وزیر مختار سوئد درپاریس باتحار اوداده دلبوس وشوتان و (وسان اوربول) و (سپنیاس) و(زی) حضور داشتند

کارشروع شده‌است

پاریس ۱۸- ساعت ۱۶- امروز بعد از ظهر حسب‌المعمول کارشروع شده و فقط برخی از مؤسسات فلزکاری که آنهم بجهات فنی بسته است از قبیل کارخانجات (رنو) و(سیتروئن) تعطیل می باشد کارکنان هیئتی نزد هیئت مدیره اعزام و تقاضای افتتاح کارخانجات را نموده وچون تقاضای آنها اجابت‌نشده دست‌ازکار کشیده‌اند.

بعد ازظهر درمحل نمایشگاه بواسطه پاره سوء تفاهمات حاصله برخی از کارگران مشغول کار نگردیده ولی کمی‌بعدبطورعادی شروع نمودند

جنگهای اسپانیا

حملات ناگهانی دستجات دولتی

پیشروی آنها در جبهه شمال شرق

مادرید ۱۸-ساعت ۷ - دستجات جمهوری خواهان در قسمت (بربهونکا)همواره مشغول پیشرفت میباشند . دیروز بعد از ظهر قصبات (پازرس)و (سولایلر) و (اولمدا) رابس از یك حمله‌ناگهانی تصرف کردند وکلیه پیشرفت مزبور بچهار کیلومتر میرسد . ظاهرا شورشیان متعاقب حملات شدید هوائی جمهوریخواهای (بربهونکا) رارها کرده اند

شورشیان ده‌کیلومتر درجبهه‌جنوب مادرید پیش‌رفته اند

سالامانك ۱۸- ساعت ۷ - ازبرگرستاد شورشیان خبر می رسد که دستجات آنهادرجبهه‌های (اوادالاخارا) و (ژراما) کلیه حملات‌دشمن‌رادفع وبمسافت ده کیلومتر درجبهه جنوب پیشرفت کرده

جنگ درمنطقه کوهستانی‌مادرید

سالامانك ۱۸ - ساعت ۹٫۳۰ - اعلامیه که ازطرف ستاد ارتش شورشیان انتشار یافته اطلاع می‌دهد جمهوری‌خواهان مواضع شورشیان‌را واقع درمشرق (هوئسکا) مورد حمله قرار داده ولی‌پس ازرد وخورد شدیدحملات آنها دفع گردیده است.

در طی زد و خورد مزبور ۴۵ نفر از سربازان چریك جمهور خواه بوسیله سرنیزه قتل رسیده وشش نفر دیگر نیز بدست شورشیان‌سیر شده‌اند ونیز یك‌توپ مسلسل هم بچنگ آورده اند

ضمن زدوخورد های مختصر که در جبهه (استوری) بوقوع پیوسته است‌سی نفر از سرباران چریك‌جمهوریخواه کشته‌شده‌اند

نهصد وچهل عمارت درمادرید منهدم گردیده است

پاریس ۱۸ - ساعت ۹٫۳۰ - انجمن شهرداری مادرید اطلاع میدهد : دراثر شلیك توپخانه وهواپیماهای شورشیان ۹۴۰ عمارت‌ویران گردیده که از آنجمله چهارده آموزشگاه - هشت کلیسا - چهار بیمارستان ودوموزه میباشد.

بررسی خطوط شورشیان از طرف ژنرال فرانکو

مادرید ۱۸ - ساعت ۱۴٫۴۵ - مخبر مخصوص هاواس اطلاع میدهد : پس از آنکه ژنرال (فرانکو) خطوط شورشیان رامورد بررسی قرار داده مهاجمه آنها را در جبهه (گوادالاخارا) متوقف نموده ومنتظر مساعدت هوا میباشد.

مهاجمه جمهوریخواهان

مادرید ۱۸ - ساعت ۱۴٫۴۵ - دستجات جمهوریخواهان در ضمن مهاجمه متقابله در جبهه (گوادالاخارا) فراء (موروماندل) و (رمین‌بو لو) و مواضع مشرف بر (بربهونکا) را بتصرف در آورده‌اند .

مهاجمه متقابله دشمن در قسمت (گواتا - دوناچوما) واقع در مشرق (ژراما) دفع گردیده است .

مبارزه توپخانه

نادال کارنرو ۱۸ — ساعت ۱۴٫۴۵- مخبر مخصوص هاواس اطلاع میدهد . از جبهه (سوسیرا) تا جبهه (ژاراما) ارتش حکومت‌ما میباشد و فقط مبارزه توپخانه بعمل میاید شورشیان در قسمت شرقی (ژاراما) با احراز موفقیت حمله نموده‌وچندین‌موضع جمهوری‌خواهان‌را اشغال کرده‌اند

جنك در کوی دانشگاه مادرید

مادرید - ۱۸ - ساعت ۱۴٫۴۵ - امروز در قسمت کوی دانشگاه مبارزاتی بوقوع پیوسته و توپخانه طرفین بشدت تمام مشغول شلیك بوده ولی نتیجه مهمی‌حاصل نشده است هواپیماهای جمهوریخواهان درجبهه گوادالاخارا مواضع دشمن را مورد بمباردمان قرار داده است

شکست دادن سربازان ایتالیائی

مادرید ۱۸- ساعت۱۷ - نیروی ژنرال (میژا) پس از تصرف موضع مهم سوق‌الجیشی (موروماندل) وفراء اطراف آن سرباران ایتالیائی را که درحوالی (بربهونکا) نیز گرفته بودند شکست داد اکنون جمهوریخواهان کاملا برمواضع مشرف‌بر (بربهونکا) تسلط یافته اند

نزدیك شدن بایستگاه خط آهن

سالامانك ۱۸- ساعت۱۷- از برگزستاد شورشیان خبرداده می‌شود که بایستگاه مهم‌خط آهن (پوزوبلانکو) نزدیك شده اند .

تعلیمات دولت انگلیس بسفرای کبار خود

لندن ۱۸ - ساعت ۱۰-۱۵ ازمنابع مجاز اطلاعاتی واصل گردیده مبنی براینکه دولت‌انگلیس بدو سفیر کبیر خود دربرلن ورم دستور داده‌است راجع بنقض پیمان بیطرفی که ازموقع اجرای آن اعزام داوطلبان: ارسال مواد جنگی باسپانیا ممنوع است بادودولت آلمان‌وایتالیاداخل مذاکره ومشغول اقدامات شوند .

اقداماتیکه باید درورم بعمل آید مربوط باعزام داوطلبان ودربرلن راجع بارسال موادجنگی میباشد پاسخ دو دولت ذیصلح وضعیت زمامداران انگلیس و کمسیون تشریك مساعی دول را معلوم خواهند نمود

دراجرای‌نقشه‌بازرسی اشکالات‌جدیدی رخ‌نموده است

لندن ۱۸- ساعت ۱۵٫۳۰- بیم آن می رود در اجرای نقشه بازرسی اشکالات جدیدی‌رخ نماید زیرا دولت پرتغال نامه به (اردیلیموت)نگاشته اظهار کرده است که چون نظارت خارجی را در (ایسبون) وجزیره (مادر) قبول کرده‌است‌باید درمقابل آن یکی از بنادراسپانیا راجهت مامورین پرتغال واگذار کرد (تقیداحتیاط)

صد نفراسیر گرفته اند

مادرید۱۸ - ساعت۱۵٫۳۰ - امروزهیچ گونه عملیاتی در جبهه (گوادالاخارا) روی‌نداده است جمهوریخواهان مواضعی را که در این ایام اخیر بدست آورده بودند مستحکم ساخته و صد نفراسیر گرفته‌اند ونیز در محل دانشگاه‌مواضع خود راصلاح کرده‌اند

مواقع مهم در دست دستجات دولتی

مادرید ۱۸ - ساعت۱۵٫۳۰ - ساعت۱۹ دستجات جمهوریخواهان وارد (بربهونکا) شده‌اند قبل ازحمله سابق شورشیان در(گوادالاخارا) ستاد ارتش نیروی جمهوریخواهان به (بربهونکا) منتقل شده بود . قصبه (سیهوانت) نیز که یکی ازمواضع مهم سوق‌الجیشی است همواره درتصرف جمهوری خواهان میباشد .

دولتی‌ها مین‌های خودرا آتش‌زدند

مادرید۱۸- ساعت ۲۱٫۱۰- امروز صبح هنگامی که جمهوریخواهان مین‌های ساخت خود را برای خراب کردن قلعه شورشیان درمحل دانشگاه کمپرکاربیمارستان وبطلب‌بود آتش زدند یکصدای مهیبی‌شنیده‌شد وسکوها وپایه هائی که مسلسلها و خمپاره افکن ها برروی آنها قرار گرفته بود با صدای مخوفی ازجا کنده‌شد .

توپخانه جمهوریخواهان برای این که از (کاراول کاپیو) نیروی کمکی بشورشیان نرسدموضع آنهارا بکلی‌خراب کرده اند - تیر اندازان ماهر جمهوریخواهان‌نیز جمع کثیری‌ازفراریان‌دشمن‌را کشته‌اند

بیانیه وزیر خارجه اسپانیا

لندن۱۸- ساعت ۲۱٫۱۰- روز ۵ شنبه سفارت اسپانیا بیانیه (الوارزدل‌واو) را دائر براینکه ایتالیا دستجات حدیدی باسپانیا فرستاده منتشر و وضعیت را فوق‌العاده‌وخیم و تقاضا کرده‌است‌باداشت وی برای اتخاذ تصمیم بعوریت بکمسیون تشریك مساعی دول تسلیم‌شود

اخبار انگلیس

طغیان تهدیدآمیز آب

شکستن یك‌سد بیش‌ازپیش تولید نگرانی کرده است

لندن۱۸- ساعت ۷- درتعقیب خرابی یك سد در (کامبریج شیر) طغیان آب بیش‌از بیش تولید نگرانی نموده است‌وشکاف حاصله با وجود مجاهدت کامل کارگران وسیع‌تر شده وتعلا هشت هزار جریب راآب فرا گرفته است بتمام داوطلبان آن محل‌بوسیله بی‌سیم اعلام گردید است که مبارزه را ادامه دهند

نمایندگان لهستان درجشن تاجگذاری

ورشو ۱۸- ساعت ۷- برای حضور در جشن تاجگذاری پادشاه انگلستان ژرژ ششم از طرف جمهوری لهستان (بك) و در یا دار (اووارووك) وبیتل (موسینسکی) وزیرمختار وفرزند رئیس جمهوربلندن اعزام خواهند شد

آزمایش عملیات جنگی در مصر

قاهره ۱۸ - ساعت ۳۰-۹- در عملیات آزمایش جنگی که روز ۴شنبه در (حلوان) واقعه درجنوب شهر شروع گردیده است پنجهزار سرباز ازدستجات انگلیس شرکت نموده‌اند.

اغتشاش دانشجویان برضد تحصیل مشترك زنان

قاهره ۱۸-۴۵-۱۱- دانشجویان برضد تحصیل مشترك زنان ومردان اعتراض بعمل آورده‌اند امروز صبح درمحلة (جیزه) اغتشاش روی داده و پاسبانان بدانش جویان شلیك نموده وچندین نفر از آنانرا مجروح کرده اند پاسبانان سوارذخیره بمحله (جیزه) اعزام گردیده اند

تقاضای دانشجویان دانشکده حقوق

قاهره ۱۸ - ساعت ۴۵-۱۱ - عده‌زیادی از دانشجویان دانشکده حقوق عرضحالی نوشته‌مبنی براینکه تحصیلات مشترك دختران وپسران ممنوع گردد وتوجه اولیای امورراباین‌نکته جلب کرده اند که عده محصلات دانشکده درسال گذشته‌بیست نفر بوده درصورتیکه امسال دوست‌نفر ازآنان در دانشکده مزبور اسم نویسی کرده اند .

رئیس دانشکده (الازهر) خرد نیز تقاضا نموده است هر چه زودتر تحصیلات مشترك ممنوع گردد .

علت اصلی نمایشهای محصلین‌اشکالات سیاسی میباشد

قاهره ۱۸ - ساعت ۱۴ - بنظر میرسد علت اصلی نمایشهای محصلین‌تحصیلات مشترك‌نبوده بلکه معلول‌اشکالات سیاسی‌میباشد . تا کنون‌هیچگونه شلیکی بوقوع نپیوسته است .

دانشجویان بیك اداره روزنامه حمله نموده چند نفر از آنان و چند نفر از پاسبانان مجروح گردیده اند ،

تشریح برنامه دریائی

لندن ۱۸ - ساعت ۱۵٫۳۰- (سرساموئل هور) درمجلس نمایندگان برنامه دریائی را تشریح نموده گفت:

« من اعلام میدارم که تقاضای هر مطلبی را که ازمجلس نمایندگان می کنم برای اجرای تعهدات ما و دفاع امپراطوری ضروری و واجب است - ناوگان انگلیس باید ازعهده انجام وظایف محوله خوددر آبهای هردونیمکره برآید.

ما نمیتوانیم خودرا بهمین اندازه قانع کنیم که فقط دریکی‌از نیمکره‌ها قوی میباشیم اگردر عرض سالهای اخیر ناوگان ما نیرومندتر ازاین بود امروزصلح بهترازاین تامین‌می گردید»

سپس تنفیذاتی‌را مبنی براینکه‌دولت‌انگلیس داخل مسابقه تسلیحات گردیده است رد نموده و اظهار امیدواری کرد که درآتیه ممکن است‌عهدنامه دریائی منعقد گردد سپس گفت . اگراینگونه معاهدات بوسیله دول معظمه دریا دار انعقاد نیابد فلاکت وبدبختی دامنگیر دنیاخواهدشد

مامجددا درآغاز یك‌مسابقه برای ساختمان کشتیهای جدید وبزرگترین کالیبر های توپ‌تشریك مساعی بعمل خواهیم آورد

اخبار ژاپون

اعتبار تسلیحات ژاپون

اعتبار ارتشی‌ونیروی‌دریائی

توکیو ۱۸- ساعت۱۵ - امروزصبح‌جلسه هیئت وزراء تشکیل گردیده واعتبارات اضافی را باغ بر ۵۸٫۱۹۷٫۰۰۰ ین که۱٫۴۵۰٫۰۰۰ ین از آن بمصرف دریاداری خواهدرسید تصویب‌نموده. طرح قانونی آن‌هم بمجلس تقدیم گردید .بودجه کل کشور درسال آتیه بر ۱۳۴٫۸۷۲٫۲ین بالغ است از مبلغ مزبور ۷۲۷٫۹۶۰٫۰۰۰ ین مخصوص‌دریاداری‌است‌و۶۸۳٫۱۰۸٫۰۰۰ین‌اختصاص بارتش‌خواهدداشت

جناب آقای پرنس‌ارفع دانش (ارفع الدوله) که از رجال محترم بودند مع‌التاسف در ساعت پنج بعداز نصف شب جمعه بدرود زندگانی نمودند فردا شنبه ۲۹ سه پیش از ظهر تشییع جنازه آنمرحوم از منزل آقای سرهنك حسن ارفع نزدیك دروازده یوسف آباد بعمل خواهد آمد وجلس ختم دوساعت بعدازظهرهمان روز درمسجدآقای (حاج مجدالدوله) تاساعت پنج بعدازظهر منعقداست. نمره اعلان۵۹۹۶

حسن اسفندیاری(حاجی محتشم‌السلطنه)

فوت آقای پرنس ارفع اسباب تاسف تمام دوستان و آشنایان بمکارم اخلاق و فضایل ایشان گردید .

مرحوم پرنس ارفع یکی از رجال عالی رتبه‌و خدمتگذاران صدیق کشور ومعروف‌محافل سیاسی غرب بودند .

در حیات سیاسی ایشان فصول جالبی‌از خدمت بمیهن وانسان دوستی دیده میشود وهمواره چه در زندگانی سیاسی خود و چه در حیات ادبی خویش صفت انسان دوستی از صفات بارز ایشان بشمار میرفت .

مرحوم دانش از آغاز جوانی در خدمات دولتی وارد و دراثر حسن کفایت و صداقت و صمیمیت‌خود ترقی وپست‌های عالی سیاسی‌را دارا وده ودرعین‌حال بادب‌دوستی ودانش‌پژوهی شهرت یافته ودرعالم دانش‌وادب نیزرتبه رفیعی‌را حائز گردیدند .

ما بازماندگان آن مرحوم مخصوصا آقای سرهنك ارفع ازاین پیش‌آمد اسف انگیزتسلیت‌می گوئیم

بانهایت تاسف فوت مرحوم حاج عبدالکریم شیخان اصفهانی ومدفن ایشان درقم را باطلاع خویشاوندان ودوستان دور ونزدیك میرساند خانمها مجلس ترحیم منزل شخصی ایشان تاظهر شنبه و در منزل سرکرد احمد شیخان نزدیك عشرت آباد عصر یکشنبه اول فروردین ۱۳۱۶ خواهد بود-

نمره اعلان ۵۹۹۵

باز ماندگان شیخان

دراثر انفجارمین عده‌ازسربازان شورشی درزیرخاك‌مدفون شدند

مادرید ۱۸-ساعت۲۱٫۱۰ -(ژان‌دو کرو)

مخبر مخصوص هاواس اطلاع می دهد انفجارمین که یك قسمت از بیمارستان دانشگاه را خراب کرد یك عده سرباران شورشیان را زیر خاك‌مدفون‌ساخت با اینکه انفجار مین در روحیات آنها تاثیراتی بخشیده معهذا شورشیانیکه جان دررده‌اند دوباره در قسمتهای خراب نشده بنای سنگربندی گذاشتند جنك تااوایل‌بعد ازظهر ادامه‌یافت وتوپخانه جمهوری خواهان به (پارزس) حمله کرده وشورشیان‌راازتهیه احتیاجات‌خود مانع گردید .

اخبار ایتالیا

تقدیم شمشیر اسلام بموسولینی

ترابلس ۱۸ — ساعت ۱۹٫۰۵-رؤسای بومی هدیه نفیسی که عبارت ازشمشیری موسوم بشمشیر اسلام میباشد با تشریفات مهمی بموسولینی تقدیم نمودند شمشیر مزبور دارای دسته طلامیباشد وقیمت آن بالغ بردوهزار لیره‌است .

رئیس‌اوزراء ایتالیا هم پس‌از اظهارتشکر آن شمشیررا نشانه قوت عدالت تعبیرنموده گفت: من این‌شمشیررا برم خواهم‌برد وآنرا مانند یکی ازبهترین یادگاری‌های عمرخویش‌نگاه خواهم‌داشت.

اعلانات حراج اموال منقول و غیر منقول

املاک و اموال ذیل در شعبه سوم اجرای اداره ثبت ایالتی طهران در روزهای معینه در ستون تاریخ حراج میشود

نمره پلاک و نوع ملک	محل ملک	مالک	به ثبت رسیده یا خیر	اجاره ماهیانه بریال	روز و ساعت حراج	مبلغ حراج بریال
۱۶۰ یکدانک مشاع ازششدانک یکباب خانه	بخش ۹ عودلاجان	عزیزخانم (خورشید)	نرسیده		۳ساعت ونیم قبل ازظهر ۱۲،۲۹	۳۸۳۴
۴۳-۲۵۳۷ مقدار سیصد ذرع مشاع از ۴۰۰ ذرع زمین	بخش ۶ محمدیه	آقای سید احمد قصاب	نرسیده		۳ساعت قبل ازظهر ۵-۱-۱۶-۳۱	۱۲۰۰
۴-۶۰۶۲ دودانک ونیم مشاع از ۶ دانک یکدستگاه عمارت	بخش ۲ بیرون دروازه دولت	آقای محمدتقی حاجیان ترک	نرسیده		۳ساعت قبل ازظهر ۷-۱-۱۶-۳۱	۴۷۱۵
۵۵۵۳ سه دانک مشاع از ۶ دانک یکباب عمارت	بخش ۹ عودلاجان	آقای احمد محفوظ	نرسیده		۳ساعت قبل ازظهر ۸-۱-۱۶	۵۹۸۰
۷۸۰ دوسهم مشاع از هیجده سهم کل ششدانک یکباب حجره باضمام دوسهم مشاع از ۱۸ سهم کل یکباب سکوب وحرزسابق نصرالله خرازی قرب حجره مذکور	بخش ۸ نردالان بین سربوشید وحیاط تیمچه حاجب الدوله	آقای عباس خلف مرحوم حاج آقا موسی	نرسیده		۳ساعت قبل ازظهر ۱۰-۱-۱۶	۲۹۴۴
۳۷۹۴ مساحت ۸۰ ذرع زمین مشاع از ۱۰۶۶ ذرع زمین	بخش ۳ اراضی جمشید آباد	آقای سید محمدباقر نقیبی اصفهانی	نرسیده		۳ساعت قبل ازظهر ۱۱-۱-۱۶	۳۸۴
۵۷۹ ششدانک یکباب دکان جزء پلاک مذکور	بخش ۱۰ خارج دروازه کمرک	ورثه مرحوم شریف پشوتن	نرسیده		۳ساعت قبل ازظهر ۱۲-۱-۱۶	۲۴۰۰
۳۰۲۶ دوسهم ونیم مشاع از ۷ سهم از ۶ دانک یکباب عمارت	بخش ۵ خیابان کمرک	آقای عباسقلی مقدم	نرسیده	۳۰	۲ساعت قبل ازظهر ۱۵-۱-۱۶	۷۹۷۵
دودانک مشاع از ۶ دانک یکدستگاه باغ مشتمل بر یک ساختمان شش اطاقی باضمام ۶ ساعت از یازده ساعت آب پلاک ۳۷۸۴ وششدانک یکباب عمارت مشتمل بر بیرونی واندرونی پلاک شماره ۱۰۷۶	بخش ۱۱ تجریش	استاد قربان (قصری)	نرسیده		۲ساعت قبل ازظهر ۵ر۱ر۳۱۶	۳۹۵۸۲
۳۵۷۹ ششدانک یکباب خانه	بخش ۲ کوچه پشت نظامیه	مرحومه صغری خانم	رسیده	۲۶۰	۲ساعت قبل ازظهر ۲۲-۱-۱۶	۲۵۶۱۶
۵۵۶۹ دودانک مشاع از ششدانک یکباب خانه بیرونی اندرونی	بخش ۸ کوچه خاص کذرفلی	ورثات مرحوم مهدی رئیس دانا	رسیده		۲ساعت قبل ازظهر ۲۳-۱-۱۶	۸۰۷۶
۵۹۶۰ دودانک مشاع از ۶ دانک یکباب خانه بیرونی اندرونی	بخش ۴ خیابان شاهپور	خانم ملوک معزز محمودی	رسیده		۲ساعت قبل ازظهر ۲۵-۱-۱۶	۴۸۹۳
۳۰۲۶ سه دانک مشاع از ۶ دانک یکباب عمارت	بخش ۵ شمال خیابان کمرک	عباسقلی وعزیزالله مقدم	نرسیده		۲ساعت قبل ازظهر ۲۶-۱-۱۶	۱۲۷۲۵
۸۵۱۲ یکدانک وسه ربع مشاع از ۶ دانک یکباب خانه	۸۰ محله عربها خیابان اسمعیل زاز	آقای حاجی بابا (معلم)	نرسیده		۲ساعت قبل ازظهر ۲۸-۱-۱۶	۱۹۰۷

آگهی

چون غالبا زنانی که موقع وضع حملشان رسیده وقتی به بیمارستان زنان و کودکان مراجعه مینمایند که قابله‌های غیرمجرب درنتیجه بی‌اطلاعی آنهارا دچار مخاطراتی نموده والاخره در موقعی که ازعملیات خود مایوس میگردند برای فرار ازمسئولیت هائی که ممکن است بعدا بآنها متوجه شود زائورا به بیمارستان هدایت مینمایند ودراین موقع مراجعه آوردن به بیمارستان علاوه براینکه زحمت بیشتری جهت کارکنان بیمارستان ایجاد میگردد ممکن است موقع گذشته باشد ونتیجه ازاقدامات حاصل نگردد لذا برای اینکه درآتیه زائوها بقابله بی‌اطلاع مراجعه نکنند وخطری متوجه آنان نگردد اداره کل بهداری دربیمارستان زنان و اودکان مطب مخصوصی دائر نموده وهمه روزه اطباء متخصص درفن قابلگی برای معاینه مجانی کلیه مراجعه کنندکان ودادن دستورات بهداشتی حاضر است .

ازکلیه خانمهای حامله خواهش میشود برای اینکه در موقع زایمان دچار خطر یازحمتی نشوند قبل ازماه پنجم ماهی یکمرتبه ودرماههای بعد ماهی دومرتبه از ساعت ۸ صبح تا ظهر واز سه بعد ازظهر تاساعت شش بمطب عمومی بیمارستان زنان مراجعه نمایند .

اگرحمل غیرطبیعی باشند قبلامطلع ووسائل پذیرائی آنهارا درموقع وضع حمل دربیمارستان بفرصت فراهم سازند که ازاین حیث کمك شایسته بزنهای حامله بی بضاعت شده باشد

نمره اعلان ۵۹۴۶ ۲-۲ رئیس کل بهداری - دکتر فلاتی

خمیر دندان زهره

تصدیق شدهٔ ادارات بهداری کل کشوری وشهرداری برای نظافت دهان ودندان وجلو گیری از پیوره با اصول علمی صحیحی تهیه شده وبازلزترین قیمت در دواخانه های ذیل بفروش میرسد :

تجارتخانه ودواخانهٔ غربی — خیابان برق — دواخانه خورشید — میدان پهلوی
دواخانهٔ نامی — خیابان شاه — دواخانهٔ قدس — خیابان شاهپور
دواخانهٔ خورسند — خیابان بوذرجمهری — عمده‌فروشی فرح‌بخش - روشن - تجارتخانهٔ قاسمی - خیابان ناصر خسرو

نمره اعلان ۵۹۲۱ ۲ — ۵

اعلان

دانشکده حقوق وعلوم سیاسی و اقتصادی برای تدریس درسهای ذیل محتاج بدو نفر داوطلب است .

۱- تاریخ دیپلماسی ایران .
۲- احصائیه ومحاسبات عمومی .

داوطلبان باید تقاضای خود را با اسنادومدارك تحصیلی تادهم فروردین ۱۳۱۶ بدانشکده حقوق ارسال دارند تا بر طبق نظامنامه انتخاب دانشیار بطریق مسابقه دو نفر از بین آنها انتخاب شود داوطلبان در صورتی میتوانند دانشیار شوند که دکتر در حقوق باشند وکار اداری هم نداشته باشند بدیهی است در صورتیکه با شرایط مزبور داوطلب برای دانشیاری پیدا نشود دانشکده از بین اشخاصیکه از عهده تدریس این دروس بر آیند دو نفر معلم انتخاب نموده وبانهاحق التدریس خواهد پرداخت بنا براین اشخاصی‌هم که‌واجد شرایط فوق نیستند اگر فقط از عهده تدریس این دروس بر آیند میتوانند تقاضای خود را بدانشکده تسلیم کنند تا درصورت یافت نشدن دانشیاربعنوان معلم انتخاب شوند .

نمره اعلان ۵۹۷۵ ۱-۲

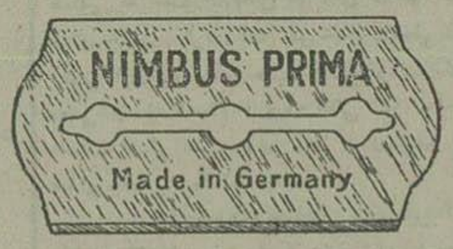

نیم‌بوس پریما ملیاردها درخارجه خریدار دارد زیرا هر یك عدد پنج مرتبه صورت میتراشد مقابل دارالفنون نکوئی خرازی

نمره اعلان ۴۹۷۲ ۳۰-۳۰

نمره ۳۹۷۶ر۱۴۳۹۱ **اعلان حراج** نمره حساب ۱۵۱ ۲—۱۰۵۸

پلاك نمره ۲۷۱ شش دانك یکباب مغازه واقعه در رضائیه ناحیه دو خیابان پهلوی ملکی آقای هاشم ساعت ساز که بثبت رسیده در روز هفتم اردی بهشت‌ماه ۱۳۱۶ ساعت سه قبل‌ازظهر در شعبه اجراء ثبت ایالت غربی رضائیه بمزایده گزارده میشود وحراج از مبلغ چهار هزار ریال شروع خواهدشد تاریخ انتشار بیست و هفتم اسفند ماه ۱۳۰۵

رئیس اداره ثبت‌ایالتغربی آذربایجان **ابوالقاسم‌سعید**

نمره اعلان ۵۹۱۳ ۲-۸

نمره ۳۸۴۸ — ۱۴۰۰۱ **اعلان حراج** نمره حساب ۱۵۷

پلاك نمره ۱۲۳۳ ششدانك یکباب خانه واقعه در رضائیه ناحیه سه ملکی خانم پری سلطان خسرو افشار که بثبت نرسیده ودر روز دویم اردی بهشت ماه ۱۳۱۶ ساعت سه قبل از ظهر در شعبه اجرای ثبت ایالتغربی رضائیه بمزایده گزارده میشودوحراج از مبلغ پانزده هزار ودویست ریال شروع‌خواهد شد تاریخ انتشار بیست و دوم اسفند ماه ۱۳۱۵

ازطرف رئیس ثبت ایالتغربی آذربایجان **موسوی**

نمره اعلان ۵۸۱۷ ۶-۸

نمره ۴۹۸۹-۱۲۱۹۳ **اعلان حراج**

تمامی یکدانك مشاع از شش دانك قریه خراجو ویك حجر طاحونه نسبت بسهم پلاك نمره پنجاه ودو واقعه‌در محال سراجو ناحیه سه مراغه ملکی آقای امیر مقدم که بثبت داده ودر اجاره می باشد در روز پنجم اردی بهشت ماه ۱۳۱۶ ساعت‌سه قبل از ظهر در شعبه اجرای این اداره بمزایده گزارده میشود وحراج از مبلغ چهل‌هزار ریال شروع‌خواهد شد تاریخ انتشار بیست و پنجم اسفند ماه ۱۳۱۵

رئیس ثبت مراغه **یدالله‌مظفری**

نمره‌اعلان ۵۸۱۹ ۳-۸

نمره ۳۹۹۳ر۱۴۳۸۶ **اعلان حراج** ۹۸۵-۲ نمره‌حساب ۱۴۶

پلاك نمره ۲۹۸۰ سه دانك مشاع ازشش دانك یکباب‌خانه واقعه در رضائیه ناحیه چهارملکی آقای احمد صادق شافی که بثبت نرسیده در روز ششم اردی‌بهشت ماه ۱۳۱۶ ساعت سه قبل ازظهر در شعبه احرای ثبت ایالتغربی رضائیه بمزایده گزارده میشود وحراج از مبلغ سیصد وشصت‌ریال شروع خواهد شد تاریخ انتشار بیست وششم‌اسفند ماه ۱۳۱۵ رئیس‌اداره ثبت ایالت غربی آذربایجان

نمره‌اعلان ۵۹۱۲ ۳-۸ **ابوالقاسم‌سعید**

نمره ۳۹۳۱ر۱۴۱۷۲ **اعلان حراج** نمره‌حساب ۱۵۳ ۱۰۷۱-۲

پلاك نمره ۱۳۰۱ ششدانك یکباب خانه واقعه در رضائیه ناحیه سه کوچه هزاران ملکی آقای اسدالله علیاری که بثبت نرسیده‌درروز پنجم اردی بهشت ماه ۱۳۱۶ ساعت سه قبل ازظهر در شعبه اجرای‌ثبت ایالت‌غربی رضائیه بمزایده گزارده میشود وحراج از مبلغ دوهزار وهشتصد و هشتاد ریال‌شروع خواهدشدتاریخ انتشار بیست وپنجم‌اسفند ماه ۱۳۱۵

رئیس اداره ثبت‌ایالت‌غربی **ابوالقاسم‌سعید**

نمره‌اعلان ۵۸۱۸ ۳-۸

اگهی

اداره کل بهداری عدهٔ پزشك (ماما) خواساز برای اعزام بدوائر بهداری و بیمارستان های ولایات استخدام مینماید داو طلبان با مدارك علمی خود بکار گزینی این‌اداره مراجعه سایند

رئیس کل بهداری دکتر فلاتی

نمره‌اعلان ۵۹۸۵ نمره ۴۸۱۱۷ ۱-۴

آگهی

درتعقیب اعلان مزایده موقوفه مدرسه فیلسوف‌الدوله درشماره ۳۰۶۱ و۳۰۶۳ جریده‌اطلاعات عنوان تصحیح نسبت میزان اجاره فعلی آن بکل رقبات سالیانه ۱۳۵۰۰ ریال که جزء جزء آن شرح ذیل است ازتاریخ ۲۷ محرم ۱۳۵۶ مطابق ۱۳۱۶ الی آخر محرم ۱۳۶۱ باستثناء یخچال‌ها که ازاول عقرب ۱۳۱۶ که برداشت یخ وخانمه فروش یخ است که عبارت ازپنجسال باشد بمزایده باظارت اداره‌اوقاف بشرایط ذیل اجاره داده میشود

۱ — دکاکین واقعه درمیدان کاه فروشها وبازار سیداسمعیل (۴) پلاك شماره ۶۳۷۴ و۶۳۸۰ و ۶۳۸۱ و ۶۳۸۴ الی ۶۳۹۴ و ۶۴۰۰ الی ۶۴۰۲ که عبارت از هفده دهنه باشد سالیانه ۳۰۰۰ ریال .

۲ — چهارباب خانه واقعه دربخش هشت بشرحذیل — ششدانك خانه قرب‌حمام کاشن پلاك ۷۴۶۲ اجاره سالیانه ۴۸۰ ریال ششدانك حیاط کوچك در کوچه نجارباشی پلاك ۷۵۳۷ اجاره‌سالیانه ۴۸۰ ریال — ششدانك حیاط بزرك مشتمله برباغچه وبیرونی واندرونی ودکان پلاك ۷۵۶۴ الی ۷۵۶۶ اجاره سالیانه ۱۲۰۰ ریال — ششدانك حیاط قرب حمام حاج موسی پلاك ۷۷۸۴ و ۷۷۸۵ اجاره‌سالیانه ۶۰۰ ریال

۳ — ششدانك کالسکه‌خانه وطویله واقعه درمیدان شاه (خیابان ماشین) پلاك ۴۶۳۷ الی ۴۶۳۹ اجاره سالیانه ۷۲۰ ریال

۴ — ششدانك مزرعه بورزن ومتعلقات آن محل‌اواسان اجاره سالیانه ۷۲۰ ریال

۵ — باغات وائین درعلیشاه عوض شهریاروازاراضی مزروعی‌باحقابه ازآب وائین ورودخانه کرج بمقدار پنجاه جریب که پنج جریب باغ بقیه اراضی مزروعی‌است اجاره سالیانه ۸۰۰ ریال

۶ — یخچالها بشرح ذیل واقعه دربخش هفت اجاره سالیانه ۵۵۰۰ ریال — ششدانك یخچال غراب معروف بعیلی باجمیع توابع ولواحق پلاك ۶۳۶۷ — چهار دانك یخچال معروف مخصوص‌وحاج محمد اسمعیل بطور مشاع باجمیع توابع ولواحق پلاك ۳۹۵۳ — دودانك یخچال ا والفتح خانی‌طور مشاع باجمیع توابع واواحق پلاك ۳۹۲۵ — ۱— مستاجر باید ضامن معتبر معرفی نماید ۲— مستاجر حق انتقال کلیه مورد اجاره را بغیر ندارد —۳— حقوق صنفی وآب‌وگل وحق سکنی از هیچ جهة ندارد —۴— حق تعمیرات وبنائی واحداث اعیانی بدون اجازه متصدی و اداره اوقاف ندارد —۵— مال‌الاجاره هرسال را بایستی باقساط مساوی در۱۲ قسط تادیه نماید —۶— هریك از پیشنهاددهندکان بایستی ۱۰۰۰ ریال نسبت‌بکل‌مورد اجاره بعنوان ودیعه نقدا درمقابل‌قبض‌رسمی بصندوق‌اوقاف بردازد تادرصورت اصابت مزایده بنام اوارقبول اجاره استنکاف نماید وجه مزبور بنفع اوقاف ضبط شود —۷— هریك از پیشنهاد دهندکان باید پیشنهاد خود را دریاکت سربسته ولاك شده که دربشت آن‌قید شده باشد (راجع بمزایده موقوفه مدرسه فیلسوف‌الدوله) ازتاریخ نشر اعلان تامدت یکماه بدفتر کل وقاف تسلیم نماید —۸— درصورت تساوی دویاچند پیشنهاد مزایده حضوری‌بعمل خواهد آمد —۹— اداره اوقاف ومتصدی دررد وقبول یك‌یانمام پیشنهادها مختارند —۱۰— پیشنهادهای واصله روز ۲۶ فروردین ماه ۱۳۱۶ ساعت ۱۰صبح‌در اداره کل اوقاف (دائره مرکز) قرائت میشود— ۱۱— حضور پیشنهاددهندکان درمحل مزایده آزاداست —۱۲— طالبین می‌توانند نسبت بجزءجزء رقبات مذکور پیشنهاد داده واجاره یکماه رقبه مورد اجاره را درصندوق اوقاف‌نودیع نمایند تادرصورت انصراف مطابق ماده ۶ رفتارشود

نمره اعلان ۵۹۸۱ **متولی - س عبدالله‌مدرس‌زاده - کظیمی**

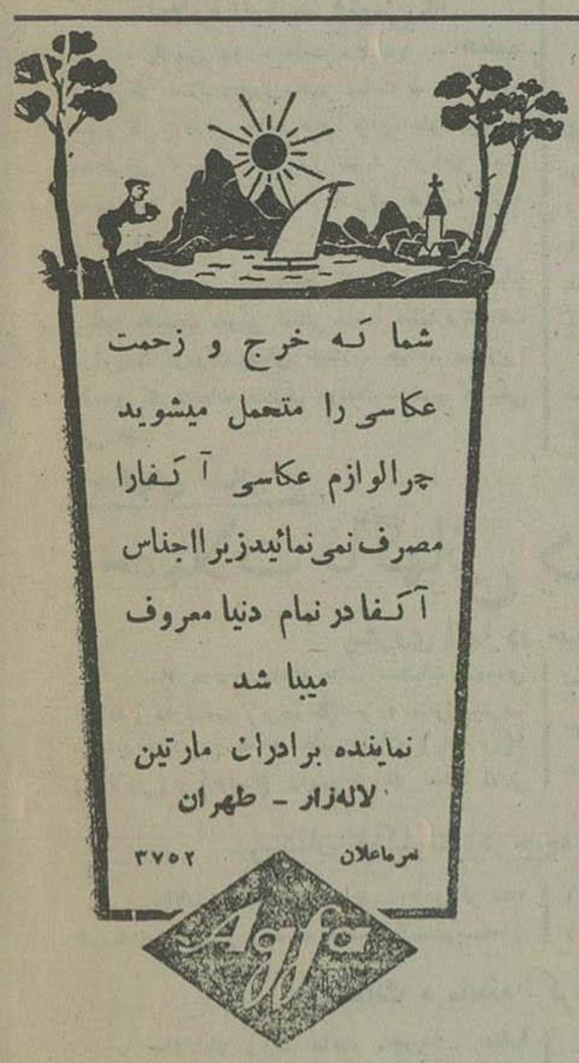

صد در صد روغن خالص

روغن موتور و گریس وروغن دنده بی‌صدا ساخت کمپانی والوالین آئیل دنیویورك امریکا که درتمام شهرهای بزرك دنیا که روی کالونها نوشته شده نمایندگی دارد متجاوزازشصت سال‌است تحت نظرشیمیست‌های معروف امریکا تهیه و بفروش میرسد

این کمپانی ضمانت میکند که این روغن صد درصد خالص وازمحصول پنسلوانیا تهیه می‌شود

همچگونه کثافت وجرم ندارد .

محل- فروش جزئی و کلی تهران : بیرون دروازه قزوین محمد فاروق نماینده والوالین آئیل کمپانی نیویورك

نمره اعلان ۵۶۳۷ ۷-۱۰

خانه فروشی درچهارراه سیدعلی

یکباب خانه (عبارت ازچنداطاق وزیرزمین وحمام وآب انبار وآشپزخانه وحیاط وغیره) متعلق بمرحومه مادام طیکس واقع دریکی ازبهترین‌نقاط پایتخت (چهارراه سیدعلی خیابان کاشف‌السلطنه خانه نمره۳۰) درتاریخ پنجشنبه نوزدهم فروردین ۱۳۱۶ دوساعت بظهر درمحل مزبورمزایده حضوری فروخته میشود . مزایده ازپنجاه هزارریال شروع خواهدشد وخانه مزبورکسی که حداکثر قیمت‌را حضورا پیشنهاد نماید باحفظ حق‌عدم فروش برای‌فروشنده درصورتی که مبلغ پیشنهادی مکفی بنظر برسد وا گذار خواهد گردید حائز حداکثر مزایده بایدصدی پنج‌مبلغ‌پیشنهادی خودرا بابت‌بیعانه ومخارج محتمله نقدا درهمان روز درمحل مزایده بپردازد . درصورتی که‌حائزحداکثر برای‌انجام‌معامله بشرائط مقرر حاضرنگردد این‌مبلغ بنفع فروشنده‌بلاعوض ضبط خواهد گردید صدی‌بودوپنج بقیهٔ‌قیمت باید درروز امضاء قرارداد فروش تادیه‌شود مخارج تنظیم قرارداد رسمی وغیره ازهرحیث بر عهده خریدار خواهدبود . برای طلاعات بیشتر واجازه دیدن‌محل طالبین می‌توانند تا تاریخ ۱۴ فروردین ۱۳۱۶ روزهای شنبه سه شنبه‌وپنج شنبه ازساعت دوتاسه ساعت بعدازظهر بآقای ژان‌فوتاماسکی کوچه برلن‌خانه آقای قائم مقام‌الملك مراجعه سایند

نمره اعلان ۵۹۵۷ ۳-۳

امشب سینما ایران جنك نیروی هوائی بین بلیوی و پاراگوطوفان درجبال آندباشتراك ژاك هولت

دیوانه کوهی

بقیه‌از صفحه دوم

ـ موقعی که در راه باهم مصادف شدیم مستقیما بطرف کوه (آروئیت) حرکت‌میکردم واحتیاج بصحبت کردن باروح زنم داشتم زیرا من عقیده دارم که‌ارواح‌اموات مجددا داخل بدن آن‌ها می شود .

نزدیك کوه شده بودیم مسافرمان کوراشارت ایست بمن داد همینکه اتومبیل ایستاد مشار الیه بدون اظهار دیگری پیاده شده راه افتاد من از دنبالش نگاه میکردم‌دیدم از دامنه کوه بسمت‌نشانگاه مزبور بالا میرود . همینکه او در پشت صخره ای از نظر ناپدید شد اتومبیل را بحرکت آورده بعد از چند ساعت دیگر بسرحدرسیدم افسر اسپانیائی رئیس مرزی‌سرحدی وقتیکه‌فهمید من ازراه‌آنسوه آمده‌ام‌دچار حیرت‌شده وپرسید :

ـ کی شما توصیه کرد که از این راه بیائید ؟

ـ کسیکه دیوانه بودن‌او محتمل بود .

ـ همان‌شخصی که شایوی لب‌پهنی داشت

ـ آری .

ـ عجب شما نیز با اومصادف شدید ؟ ما اسم اورا دیوانه کوه(آروئیت) گذاشته ایم اوفرمانده جنگی در سابق بود وکسال قبل از واقعه‌فلاکت آور آنوآل متاهل‌شده بود زنش ...

در اینجا افسر مزبورسکوت کردمثل‌اینکه خطائی کرده‌است‌من‌باو گفتم :

ـ خواهشمندم‌بقیه راهم بگوئید

ـ خیلی خوب.

او با دختر زیبائی ازدواج کرد . دراروپا آنچه که مانع سعادت شخص متاهلی میشود اشخاص و مخصوصا پول میباشد در صورتیکه‌در قطعه افریقا علاوه برآن حرارت آفتاب‌وهوای آن مردم رافیل ازوقت‌تحریك‌میکند .

ـ مقصودتان ازاین بیانات اینست که‌زن او هم‌شوهرش‌رافریب داده‌است .

ـ همچو میگویند واین قضیه هم موجب تفرقه‌میان آنها گردید چیزی نگذشت جنك آنوآل واقع شد افسران جوان یعنی همان شخص که یاور ژنرال (باوارو) بود در حین جنك کوه آروئیت رشادتی بخرج داد که‌شهرت یافت در یکی از روز هائی که جنك در نهایت شدت بود زن‌جوانی که‌از ملیلا میامد اروسط صفوف افریقائیها گذشته‌ناخواسته اسپانیا رفت ازفرار معلوم حد از شنیدن مخاطراتی که متوجه شوهر او میباشد برای درخواست عفوما اینجا آمده بود .

ـ آیاهمدیگررادیدند ؟

ـ آری همینکه‌مشارالیها خواست‌باشوهرش حرفی بزند تیر هوائی باو اصابت کرده مجروح‌شد وخود را باغوش شوهرش انداخت‌درخانه‌جنك‌افسر جوان اسیرشدبعد از استخلاص دیگر از اینجا کنار نمیرود شبها در کنارتپه روشنائی دیده می‌شود او این روشنائی را روح وخیال زن‌خودمی داند‌بمحض دیدن آن فریاد میکشد گریه میکند تضرع نموده ودرخواست‌پوزش‌از روح زن‌خودمینماند

انتقال بسایرین ندهید

از عوارض خطرناك سوزاك

جلو گیری کنید مداوای قطعی سوزاك وامراض جلدی رادر مدت کم بافرارداد‌متعهد می‌شوم صبح۸-۱۲ بعد ازظهر ۳-۱۰ باینجانب مراجعه فرمائید

دکتر فقیهی شیرازی

خیابان ایران (عین‌الدوله) تلفن از ۱۶۲۰

نمره‌اعلان۵۹۵۲ ۲-۱۰

کمپوت خراسان

اینکه هر کس از کمپوت خراسان تمجید میکندبرای مرغوبیت ـشادابی ـ طعم ولذت‌میوه‌جات معروف خراسان است : هلو ـ شلیل ـ زردآلو ـ آلوزرد ـ گیلاس ـ ریواس ـ گلابی‌ـسیب‌بقیمت مناسب نمره اعلان ۵۱۵۸ ۴۴-۵۰

معاملات شرطی

رهنی خرید وفروش اجاره املاك‌وخانه‌های شهری وباغات شمیران‌را بتجارتخانه‌وآژانس‌سپهبانی تلفن ۲۱۹۹ در لاله زار مرتبه فوقانی مقابل‌سینمای ایران‌مراجعه‌فرمائید

نمره اعلان۵۷۹۸ ۱۰-۱۲

نظافت وسیله حفظ صحت است‌حمامهای دوش باسایر لوازم آن نظافت‌واستحمام شمارا تامین میکند حمام‌های دوش با آب گرم وسردفوق‌العاده کم خرج است بابنج ریال خرج ده نفر استحمام میکنند عمارات جدید خود را با حمام های لوکس تزئین‌وتکمیل نمائید.

تلفون۱۱۴۶

رفعت برادران

نمره‌اعلان۵۹۸۳ ۱-۵

موتوسیکلت زونداپ

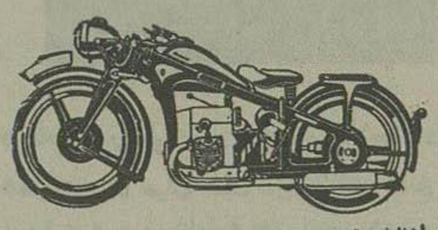

مشتاقان موتوسیکلت رابرای تماشای آخرین مدل موتوسیکلـهای V پ.س. تا۲۲پ‌س ٤ سلیندر مشهور ترین کارخانه‌ها «زونداپ» دعوت مینمائیم.

موتوسیکلت‌های زونداپطوری‌مورد توجه دارندگان آن قرار گرفته که اگر از آنها سئوال نمایند ازبهترین موتوسیکلت ها معرفی خواهندنمود.

برای اینکه همه بتوانند از موتوسیکلت های «زونداپ»استفاده نمایند برای خریداران بهترین شروط پرداخت منظور گردیده است ـ وبعلاوه کارخانه ما حاضر برای‌هر گونه مرمت‌و کنترل موتوسیکلت‌های «زونداپ» میباشد.

نماینده انحصاری درایران‌ـتجارتخانه ژرژ یانوسکی‌ـ تهران خیابان فردوسی‌جنب‌هتل فردوسی

نمره‌اعلان ۵۵۳۵ ۱۶-۲۰

معالجه قطعی کچلی

توسط شعبه ریون ایکس مریضخانه شوروی

تمام‌معالجات کچلی‌ازاول تاانتهافقط **یکصدریال** است

ومعالجه‌امراض جلدی واکزما وغیره هم توسطریون ایکس معالجه می‌شود

نمره اعلان ۵۵۲۹ ـ ٤ ـ

دکتر آرمن

متخصص در امراض تناسلی وجلدی

و کماکی‌السابق‌از ساعت ۸ الی ۱۲ ظهر و از ۵ الی ۸ بعد ازظهر از مرضی محترم پذیرائی می شود

معالجات بوسیله الکتریسته

آدرس ـ خیابان‌فردوسی (علاء الدوله سابق) کوچه بختیاری ها تلفن نمره ۲۰۱۶

نمره‌اعلان۵۵۱۱ ـ۲۵ـ نمره‌ثبت اداره صحیه ومعاونت عمومی ۷۲۳

همه‌جور ژورنال لباس

در کتابخانه بروخیم خیابان فردوسی

نمره‌اعلان ۵٤۵٤ ۲٤-۳۰

دکتر عباسیان

متخصص امراض چشم

مطب خود را از محل سابق بخیابان شاه چهار راه یوسف آباد بمطب سابق دکتر تور کیا انتقال داده است .

شماره ۵۱۵٦ ثبت دفتر اداره بهداری‌شهرداری

نمره اعلان ۵۸۹۷ ۳-۱۲

از ارزان فروشی استفاده کنید

همه‌رنك‌وهمه‌اندازه کلاه مردانه دانه ۲۰ ریال

مغازه پیرایش

نمره اعلان ۵۹٤۸ ۲-۸

بهار آمد

کلاه مردانه ـ کفش ـ دستکش‌ـ ملوزو جاکت‌ـ زیرپیراهنی ـ پاپیون‌ـ واکس‌وعطریات (گلبهار) خودرا معطر نمائید ـ ناصرخسرو

نمره اعلان ۵۸۳٤

دکتر رمزی

دیپلمه دانشگاه مسکو متخصص امراض داخلی و اطفال متصدی امراض داخلی مریضخانه شوروی مطب خود را از محل سابق بخیابان شاه چهارراه یوسف‌آباد بمطب سابق دکتر تور کیا انتقال داده است

نمره ۵۲۵۱ ثبت دفتر اداره بهداری شهرداری

نمره اعلان ۵۸۹۸ ۳-۱۲

کیف

زنانه ـشکم‌بند‌ـ نخ کانوا‌ـ آسکورا ژورنال تاستانی ۱۹۳۷ کلی وجزئی **انحصار (مونوپل)شاه آباد**

نمره‌اعلان۵۲٦٤ ۱۲-۲۰

لی - LEE

قوی ـ محکم ـ بادوام وبهترین

تایر

ساخت آمریکا است

نماینده

انحصاری برای تمام ایران

محمد تقی لاوی

نمره اعلان ۵۹۸٤ ۲-۱۲

شوهرش مبتلا بدرد کمر بود فوراشفایافت!

ضماد عجیب این اثر رانمود .

خانم م . لم بما چنین نگاشته . برمن واجب است **تاثیر عجیبی که «مشمع‌الکوکس»** شما در حالت شوهر من کرده اطلاع دهم . شوهر من مبتلا بدرد کمر بوده و نمیدانم هر گاه ضماد شما نبود عاقبت این امر چه میشد زیرا بمجرد اینکه این ضمادرا استعمال کرد فوراً رفع‌دردشد .

«مشمع‌الکوکس» برای تخفیف دردعضلات خیلی مؤثراست

اعتقاد من اینستکه هر کس از مبتلایان آنرا استعمال کند از فوایدعظیم آن مانندما ازشما متشکر خواهدبود.

در مراجعه بدواخانه‌ها **«مشمع‌الکوکس»** اصلی را درخواست کنید علامت ثبت شده‌روی جلدآن دائره وعقاب قرمزاست قیمتش۶ریال میباشد

نمره‌اعلان ۵۸۵٤

موسسهٔ فنی باژان

ساختمانهای بتنی وآسفالتی وآجری وغیره ونقشه برداری دقیق از ساختمانها ومزارع و افراز اراضی ودهات وتهیه پلان ونقشهٔ ساختمان ونماها و کپیه وبزرك کردن نقشه جات و برآورد مخارج ساختمان را توسط بزرگترین‌مهندسین ومعماران وآرشیتکها انجام می‌دهد ـ خیابان‌فردوسی جنب دیوان عالی تمیز قیمت ساختمان بطور اقساط پذیرفته می‌شود

نمره اعلان ۵۹۰٤ ۲-۵

دواخانه غربی ـ خیابان برق

بانظر ومسئولیت دواسازان دیپلمه وکارآزموده ازساعت۸صبح الی ۱۰ شب مفتوح است

مدیر دواخانه غربی ـ م . شیرزادگان

نمره‌اعلان ۵۹۰۲ ۳-۱۰

قابل توجه بانوان باسلیقه

نگذارید مبل واثاثیه قیمتی میز . صندلی . تخت‌خواب . پیانو . رادیو . اشکاف شما کهنه ولکه‌دار بماند با استعمال چندقطره از **واکس مبل** ساخت امریکا (لکیدوبنیر) فورا براق‌و در خشان ونو میشود قیمت هرشیشه ۱۰ ریال **مغازه امین غنیمه لاله‌زار جنب سینما ایران**

نمره‌اعلان ۵۷۸۳ ٦ - ۲۰

معتادین بتریاك . بشتابید

واز شربت ترك‌تریاك داروور که تصدیق شده اطباء دیپلمه درجه اول و مریضخانه های‌مهم است خود و عائله خودرااز این‌بلای خانمان سوز تریاك نجات دهید .

دواخانه آفتاب خیابان شاه نادری

نمره‌اعلان۵۷۲۸ ۸-۱۵

شماره ۳۰۵٦ بهداشت شهرداری

قرص ضد مالاریای راس

یکی از بهترین دواها برای جلو گیری از مالاریا قرص‌های ضد مالاریای **راس** است

ترکیب وطریق استعمال آن روی هرشیشه درج شده .

تمام دکترها ترکیب قرصهای ضد مالاریای **راس** راپسندیده اند .

در تمام دواخانها موجود میباشد .

نمره اعلان۵۹۰۳ ۳ — ۳۰

دکتر بازیل باگارتور هوشور باگاتوراف‌سابق

بطهران مراجعت نموده است

متخصص در امراض زنانه، قابلگی ، سوزاك ، امراض داخلی ، دیپلمه از دانشگاه طب‌سابق روسیه رئیس سابق‌کلینیك قابلگی مسکو

اوقات پذیرائی: ۱۰ صبح تا ۱۲ و٤ تا ٦عصر آدرس خیابان قوام‌السلطنه کوچه‌اعتمادمنزل‌اعتماد

نمره اعلان۵۵۰۰ ۱۰-۱۰

خانه فروشی بقیمت مناسب

نوساز ۵ اطاق با لوازم در خیابان کاخ بفروش می‌رسد طالبین به (آژانس‌وساعی) خیابان پهلوی مقابل خیابان شاه جنب کوچهٔ یخچال مراجعه فرمایند.

نمره اعلان ۵۹۷۳ ۲-۵

سال یازدهم شماره ۳۰۸۳ عصر جمعه — ۲۸ اسفند ماه ۱۳۱۵ - ۶ محرم الحرام ۱۳۵۶ - ۱۹ مارس ۱۹۳۷

صاحب امتیاز و مدیر مسئول ع . مسعودی
عنوان تلگرافی اطلاعات تهران
تلفن روزنامه ۴۴۴-۳۸۸ منزل مدیر ۷۳

محل اداره: اول خیابان خیام (جلیل آباد سابق)
قیمت فروش: طهران ۴۰ دینار ولایات ۴۰ دینار

اطلاعات

بهاء اعلانات
صفحه اول سطری ۴ ریال
« هشتم « ۲ «
« ۴ و ۵ « ۳ «
« ۶ و ۷ « ۱ «

بهاء اشتراک
۱۲ ماهه ۶ ماهه ۳ ماهه
داخله : ۱۲۰ ریال ۶۵ ریال ۳۵ ریال
خارجه : ۱۸۰ « ۹۵ « ۵۰ «

سیاست تسلیحات یا دفاع ملی

بقیه از صفحه اول

عهد نامه لوکارنو یا پیمان غربی

از گزارشهای سیاسی این هفته پاسخهائی است که ازطرف دولتین ایتالیا و آلمان راجع به پیمان غربی داده شده است . دردوهفته پیش مختصری راجع به پیمان مذکور بخوانندگان گرام سابقه دادیم مسئله عهدنامه لوکارنو پس از پیمان ورسای ازمسائل مهمی بود که طرف توجه سیاستمداران صلح جوی اروپا بود .

پهلوان این پیمان در ۱۹۲۶ سه نفر از رجال سیاسی بزرگ اروپا بودند اول استرزمان وزیر خارجه فقید آلمان . دوم بریان وزیرخارجه متوفای فرانسه سوم سراوستن چمبرلن وزیر خارجه انگلیس که پریشب خبر فوت او واصل گردید: و در اثر عقد پیمان مزبور بود که پای دولت انگلیس درتعهدات سیاسی اروپای غربی بمیان آمد وتضمین امنیت فرانسه ازسمت شرق تسجیل گردیدو غیرنظامی بودن ساحل چپ رود رن تثبیت شد

درهفتم مارس ۱۹۳۶ منطقه رن ازطرف نیروی آلمان اشغال نظامی شد ومسئله نقض پیمان لوکارنو بمیان آمد ودر دنبال همین اقدام بود که مذاکرات ممتد ومفصل سیاسی بین پاریس-برو کسل ولندن صورت گرفت ومنتهی بارسال پرسشنامه معروف انگلیس بالمان گردید که پس ازنقض پیمان مذکور آیا چه رویه ونظری راآن دولت میخواهد درغرب اروپا تعقیب کند؟ باید یادآوری کنیم که درسال گذشته دولت ایتالیا که یکی ازدول ضامن پیمان لوکارنو بواسطه جریان قضیه حبشه نمیخواست بطور موثر وارد مذاکرات دیپلماسی پاریس-برو کسل و لندن گردد ولیکن بهرصورت ازدول امضاء کنندهٔ پیمان مزبور بوده ونمیتوانستند اورا دورازاین مسئله بیندازند دراکتبر ۱۹۳۶ اعلیحضرت لئوپلدسوم پادشاه بلژیک نطق سیاسی معروف خود را نموده، وبیطرفی صرف بلژیک را اعلام داشت البته این مسئله بجای خود اهمیت سیاسی دارد که امنیت کشوری چون بلژیک ازدوجانب تضمین گردد ودرعین حال خود بلژیک تضمین و تعهدی را نسبت بهیچیک از همسایگان خود (آلمان -فرانسه) نپذیرد که این مسئله نیز موضوع مذاکرات سیاسی مهمی میباشد

روح پاسخهای آلمان وایتالیا

پرسشی که در سال گذشته دولت انگلیس از آلمان نموده بوددراین هفته جوابش رسید .

گرچه هنوزمتن پاسخهای آلمان وایطالیا انتشار داده نشده است ولیکن محافل سیاسی فرانسه ضمن تفسیر اخبار جراید در باره پاسخ آلمان تائید می کنند که دولت آلمان از دادن حق تضمینات متقابله بانگلیس نسبت بعهد نامه لوکارنو امتناع نموده است محافل نیمرسمی در برلن اظهار می دارند : «دولت آلمان در یادداشت جوابیه خود مقار کت فوق العادهٔ نسبت بصلح ابراز داشته است » ومیگویند :

« پیمان غربی آینده برروی همان پایه‌های پیمان قدیم استوار خواهدشد ویکی ازبندهای اصلی پیمان عبارت ازاظهارات رسمی مبنی براحتراز مطلق ازجنگ بین فرانسه وآلمان میباشد واین موضوع باید ازطرف انگلیس وایتالیا تضمین بشود » پیمان لوکارنوی سابق هم درواقع همینطور بودیعنی سنظور احتراز ازجنگ بین فرانسه وآلمان بوده وازطرف انگلیس و ایتالیا تضمین شده بود

واخبار دیگری که در تلو گزارشهای فوق رسید اطلاع میداد که : « ایتالیا دریادداشت جوابیهٔ خود راجع بعهدنامه فرانسه وروسیه اعتراضات اساسی نموده ووجود آنرا منافی بااصول پیمان لوکارنو می‌پندارد و ظاهرا ایتالیا و آلمان راجع بالغای عهدنامه فرانسه وروسیه متفق الرای میباشند» وبالاخره میگویند: « مفاد جوابهای واصله بیشتر بپیمان چهار طرفی شباهت دارد که آنهم باسیاست خارجی انگلیس ابدا وفق نمی‌دهد »

جنگهای اسپانیا

جنگ در جبهه شمالشرق مادرید که دراواخر هفته گذشته وآغاز این هفته جریان داشت بهمان شدت خود باقی است واز مجموع اخبار واصله چنین مستفاد میشود که نیروی دولتی بینهایت کوشش نمود ناموفق بجلو گیری ازپیشروی ملیون شورشی گردید تصور میرود که علاوه بر نیروی جنگی وتجهیزات کامل افراد بارند گی وبرف نیز بحال دولتی‌ها مساعد بوده وحملات آنهارا درطول خط جبههٔ مزبور تقویت وباعث تحصیل غنائم جنگی زیادی برای آنها شده است

جنگهای جبهه شمالشرق هنوز بپایان نرسیده است وهنوزدر طول این خط جنگ باشدت جریان دارد زیرامحاصرهٔ مادرید ازاین خط تکمیل خواهدشد وراه مادرید بوالانس قطع میگردد و بدیهی است دستجات دولتی بی‌نهایت سعی خواهند کرد که این خط قطع نشود زیرا درصورت قطع خط مذکور بیم آن میرود همگی دراثر طولانی شدن محاصره مادرید دوچارقحط و گرسنگی وبالاخره مرگ شوند

اجرای نقشه بازرسی

نقشه بازرسی ازنیمه شب ۱۴ مارس بموقع اجراء گذارده شدالبته طول خواهد کشید تااین نقشه چنانکه پیش بینی شده است اجراء شود

مسئله مهم دیگری که درتعقیب موافقت با اجرای نقشه بازرسی مطرح بوده و میباشد موضوع احضار سربازان داوطلب دراسپانیا میباشد اینمسئله اخیرا مواجه بامسئله طلاهای اسپانیا شده و اخبار روز گذشته حاکی بود که اشکالات زیادی برای کمسیون اشتراک مساعی لندن فراهم گردیده است

خبرسیاسی مهم دیگری که در گزارشهای روز گذشته جلب نظر مینمود تقاضای مساعدت دولت اسپانیا ازدولتین فرانسه وانگلیس درمقابل واگذاری حقوق وامتیازاتی درمراکش اسپانیا میباشد گرچه خبرمذکوررا کمیته شورشیان انتشارداده است ولیکن هرگاه حقیقت داشته باشد تصور نمیرود جواب مثبتی باین تقاضا داده شود

هنگام عبور موکب ملوکانه ووالاحضرت همایونی از میان صف دوشیزگان دانش آموز بروجرد، فاطمه جورابچی دوشیزهٔ خردسال دسته گل زیبائی نثار مقدم مبارک شاهنشاه بزرگ و شاهنشاه زاده جوانبخت کشور نمود .

دکتر پیروز

دیپلمه آلمان

متخصص امراض داخلی ومقاربتی

دارای دارالتجزیه وماشینهای مختلف الکتریکی

آدرس کنونی خیابان بوذرجمهری روبروی پمپ بنزین

اوقات مطب از ۴ تا ۸ بعدازظهر

نمره اعلان ۵۶۸۹ ۱۰-۳۰

ALA

این مارک معرف بهترین نمک میوه است که تاحال ساخته شده وبارعایت جمیع نکات صحی در کارخانه شیمائی آلاطهران تهیه و در دست رس عموم گذارده شده است بهترین مواقع استعمال این نمک میوه هنگام صبح است قبل از ناشتائی چون در آن موقع معده و احشاء درونی را شستشوداده هر گونه اختلالاتی که بواسطه عدم انتظام بغذا تولید شده باشد برطرف مینماید مخصوصا برای اطمینان خاطر آقایانی که کمتراز مقدار ۲۵۰ گرم لارم دارند توصیه مینمائیم فقط سته‌های ۴۰ گرمی سر بسته نمک میوه آلا را ابتیاع فرمائید

۲-۱۰ نمره اعلان ۵۹۰۷

خانه اجارهٔ

یکباب عمارت نوساز مشجر بمساحت ۹۰۰ گز دارای ۹ یرد خیابان امیریه کوچه وستاهل دست راست درب دوم مناسب اجاره داده می‌شود میثاقیه

نمره اعلان ۵۹۹۳ ۱-۲

کلاه مخملی مردانه

۵۵ ریال حسن آباد وارثی

نمره اعلان ۵۸۸۸

علی رغم گران فروشها

بکلیه اجناس پشمی مغازه قدس شاهین تا ده روزدیگر

۵۰ در صد

تخفیف داده شده از موقع استفاده کنید

- برابر سینما ایران نمره اعلان ۵۸۲۳

آگهی

شهرداری طهران تهیه ملبوس تابستانی نفرات رفت گروسایر مستخدمین جزء شهرداری را بشرح ذیل بمناقصه میگذارد .

۱ — نفرات رفت گر - خیابان ساز - آبیار وبار کش ازپارچه دکتال فرمی عبارت ازبلیز وشلوار مطابق نمونه (۱۴۱۱) دست

۲ — کت وشلوار باغبانها ازپارچه دکتال فرمی یکصدو پنجاه دست

۳ — کت وشلوار پیشخدمت ها از پارچه فرمی پشمی (محصول داخلی) یکصدو پنج دست

۴ - کت وشلوار جهت نفرات آتش نشانی از پارچه فرمی پشمی (محصول داخلی) هفتاد دست

۵ — فرنج وشلوار پاسبان‌های گارد از پارچه فرمی خاکستری رنگ (محصول کارخانه های ایران) (۲۱۰) دست داوطلبان پس ز مراجعه بدائره کاربردازی واستحضار ازمشخصات جناس وملاحظه نمونه های موجوده پیشنهاد خودرا دریاکت سربسته وممهور باضمام قبض ودیعه بمبلغ (۱۵۰۰) ریال باذکر جمله (موضوع مناقصه ملبوس) در روی پاکت تا روز شنبه (۷) فروردین ماه ۱۳۱۶ بدفتر شهرداری تسلیم وروز دوشنبه (۹) فروردین برای اطلاع ازنتیجه هیئت نظارت شهرداری مراجعه نمایند چنانچه برنده مناقصه از انجام معامله خودداری نماید وجه ودیعه بنفع شهرداری ضبط خواهد شد .

شهرداری در رد و قبول یك یاکلیه پیشنهاد های واصله مختار است .

نمره اعلان ۵۹۷۸ **شهرداری تهران**

آگهی

شهرداری طهران دویست و هشتاد جفت پوتین شورو مشکی و دویست وهشتاد جفت زنکار چرمی مشکی جهت نفرات پاسبان و آتش نشانی طبق نمونه های موجوده مناقصه خریداری مینماید. داوطلبان پس از مراجعه بدایره کاربرداری و ملاحظه نمونه های موجوده پیشنهاد خود را دریاکت سربسته و ممهور باضمام قبض ودیعه بمبلغ (۵۰۰) ریال با ذکر جمله (موضوع مناقصه پوتین و زنکار) در روی پاکت تا روز شنبهٔ ۷ فروردین ۱۳۱۶ بدفتر شهرداری تسلیم وروز ۲شنبه (۹) فروردین برای اطلاع از نتیجه بهیئت نظارت شهر داری مراجعه نمایند چنانچه برنده مناقصه ازانجام معامله خودداری نماید وجه‌ودیعه بنفع شهرداری ضبط‌خواهدشد.

شهرداری دررد و قبول یك‌یاکلیه پیشنهادهای واصله مختاراست

نمره اعلان ۵۹۸۶ **شهرداری تهران**

آگهی

شهر داری طهران مقداری نشان جهة پاسبان و نفرات رفت گر بشرح ذیل بمناقصه خریداری می نماید .

۱- نشان برنجی برای مامورین رفت گر مطابق نمونه یکهزاروچهارصدویازده عدد

۲- نشان کلاه پاسبانها دویست وده عدد

۳- نشان یقه وسره سینه جهة پاسبانها مطابق نمونه دویست و ده عدد (نشان سینه برای هرنفردوعدد لازم است)

داوطلبان پس ازمراجعه بدایره کاربردازی وملاحظه نمونه های موجوده پیشنهاد خود را دریاکت سربسته وممهور باضمام قبض ودیعه بمبلغ (۱۰۰) ریال با ذکر جمله (موضوع مناقصه نشان) درروی پاکت تاروز شنبه (۷) فروردین ماه ۱۳۱۶ بدفتر شهرداری تسلیم نمایند برای اطلاع ازنتیجه روز دوشنبه ۹ فروردین بهیئت نظارت شهر داری مراجعه نمایند . چنانچه برنده مناقصه از انجام معامله خودداری نماید وجه ودیعه بنفع شهرداری ضبط خواهدشد

شهرداری دررد وقبول یك‌یاکلیه پیشنهاد های واصله مختار است

نمره اعلان ۵۹۸۸ **شهرداری تهران**

آگهی

تعقیب آگهی شماره ۶۱۲۸ راجع بتهیه چهارده هزار ویکصدمترمکعب شن درراه طهران فیروز کوه درروز شنبه ۱۹ اسفند ۱۳۱۵ در اداره طرق طهران مناقصه حضوری بعمل می‌آید و از حیث مدت تحویل شن تسهیلاتی خواهد شد داوطلبان می‌توانند ساعت ده صبح روز مزبور در جلسه مناقصه حضور بهمرسانند نمره ۶۲۸۰۰ نمره اعلان ۵۹۹۰ **رئیس اداره طرق تهران — عباس رافت**

پروگرام سینماهای امشب

ایران : فیلم ناطق طوفان درجبال آلپ
سئانس اول ۶ و ۳ ربع بعد از ظهر
« دوم « ۹ «

پارس : فیلم ناطق سلاح آتشین
سئانس اول ۶ ونیم بعد از ظهر
« دوم « ۸ «

جهان : فیلم ناطق هزارو دومین شب
سئانس اول ۶ ونیم بعد از ظهر
« دوم « ۸ «

دیده‌بان (مایاك) : فیلم ناطق استنکار از ین ولکاولگا
سئانس اول ۶ ونیم بعد ازظهر
« دوم « ۸ «

سپه : فیلم ناطق بهنك هوائی
سئانس اول ۶ ونیم بعدازظهر
« دوم « ۸ «

همای : فیلم ناطق مرابشناس...
سئانس اول ۶ ونیم بعد ازظهر
دوم « ۸ «

ملی : فیلم ناطق کینك کونك
سئانس اول ۶ ونیم بعد ازظهر
« دوم « ۸ «

دواخانه هائی که درشب ۲۹ [illegible] هجری تاصبح برای رفع احتیاج اهالی پایتخت برحسب تعیین اداره کل شهربانی کشیك دارند بقرار ذیل است

بخش	دواخانه	محل دواخانه
موسسه دوائی شبانه سپه		میدان سپه
۱	بقاء	خیابان ناصرخسرو
۲	شمال	خیابان چراغ برق
۳	مینا	پهلوی
۴	سلامت	گذرسمیر
۵	اعتبار	سرابه‌وزیر
۶	جالینوس	اسمعیل بزاز
۷	اقبال	سرآسیاب سنگل
۸	خجسته	خیابان سیروس
۹	عمومی	«

پستهائیکه فرداحرکت میکنند

شمیران-ورامین-حوار - گیلان -همدان کرمانشاهان - اذربایجان - خراسان - عراق خوزستان - اصفهان - فارس - یزد - کرمان مازندران

خارجه : ارضی - جماهیر شوروی- عراق عرب

هوائی : عراق عرب - هندوستان

آگهی از طرف دفتر مجله اطاق تجارت

دردنبال آگهی پیش اینك خاطر محترم آقایان تجار ومدیران مؤسسات اقتصادی راآگاه میسازد که چاپ سالنامه مجله نزدیك باتمام است چنانچه مایل باشند اعلاناتشان دراین سالنامه چاپ شود تاروز ۲۸ اسفندماه دفتر مجله برای قبول آن حاضراست

نمره اعلان ۵۹۶۳ **دفتر مجله اطاق تجارت**

شرکت نسبی قدس جورابچی وشرکاء

(بزرگترین کارخانه جوراب و کش باف درایران دارای گواهی نامه ازاداره کل تجارت)

مرکزفروش کلی وتجارتی (کارخانه)

پامنار کوچه صدراعظم نوری - تلفن ۱۶۴۸

مغازه وجزئی فروشی: لاله زار جنب کوچه ظفرالسلطنه تلفن ۱۳۵۴

از مشتریان محترم متمنی است در موقع خرید اجناس محصول این کارخانه در مارك آن دقت کامل فرمایند.

نمره ۵۷۹۲ -۵- مؤسس ومدیرعامل س. عزیزالله (قدس جورابچی)